Biblioteca Centrală Regională Hunedoara-Deva

PROLETARI DIN TOATE ŢĂRILE, UNIŢI-VĂ!

Scînteia

Organ al Comitetului Central al P.M.R.

Anul XXXII Nr. 5803 | Joi 14 februarie 1963 | 6 PAGINI — 30 BANI

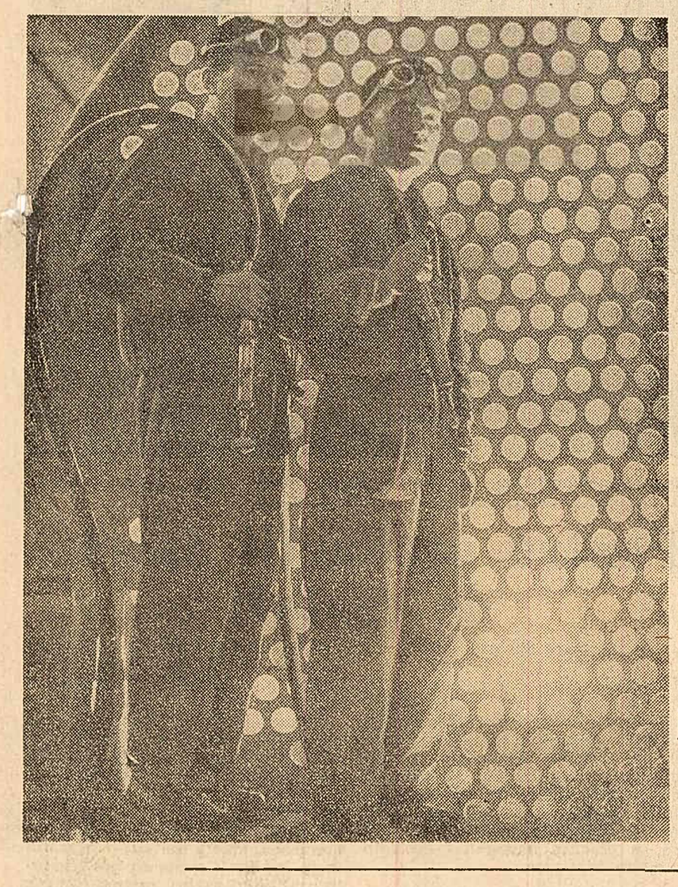

Doi fruntaşi din secţia cazangerie a uzinelor „Vulcan" din Bucureşti: Alexandru Niţu şi Stelian Bohner.

(Foto: Gh. Vinţilă)

Actualitatea

„Gazeta calităţii"

De mai multe săptămîni, la exploatările miniere Ghelar şi Teliuc, care extrag minereu de fier, apare gazeta calităţii în care sînt evidenţiate zilnic succesele minerilor în întrecerea pentru a trimite furnalelor minereu cu un conţinut cît mai bogat de metal. Aceste gazete înregistrează de la o lună la alta creşterea conţinutului de fier din minereul extras, îndeosebi datorită mecanizării lucrărilor.

In locuinţe noi

TR. SEVERIN (coresp. „Scînteii"). — Zilele acestea 70 de familii de muncitori, ingineri şi tehnicieni de la uzinele mecanice, complexul C.F.R. şi de la alte întreprinderi din Tr. Severin s-au mutat în locuinţe noi. Un alt bloc, cu 20 apartamente, îşi va primi în curînd locatarii. La parterul noilor blocuri, date acum în folosinţă, au fost amenajate magazine şi alte unităţi de deservire a populaţiei.

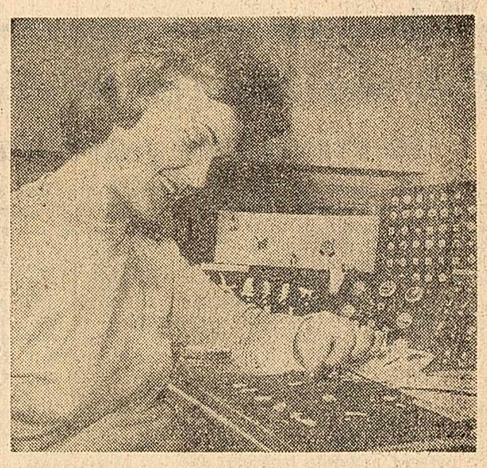

La cooperativa „Aria aplicată" din Capitală se fac intense pregătiri pentru ziua mărţişoarelor. În fotografie: utemista Ecaterina Mihăilescu lucrînd la noi modele de mărţişoare.

O nouă secţie

La întreprinderea de industrie locală „Rarăul" din Cîmpulung Moldovenesc a intrat în funcţie o secţie care produce amendamente calcaroase şi de sfărîmat piatră. Noua secţie, care este înzestrată cu utilaj modern, va livra anual unităţilor agricole socialiste şi şantierelor de construcţii de drumuri din regiunea Suceava 50 000 tone de amendamente calcaroase şi pietriş.

(Agerpres)

TURNEU TEATRAL

Între 14—25 februarie, un colectiv al Teatrului Naţional „I. L. Caragiale" întreprinde un turneu în regiunea Mureş-Autonomă Maghiară. Artiştii bucureşteni vor prezenta spectacolul „Vicleniile lui Scapin" de Molière.

Expoziţii volante

Muzeul de istorie a oraşului Bucureşti a organizat expoziţii volante care se deschid în cele mai mari uzine, fabrici, instituţii, cluburi. Două din aceste expoziţii, care au şi fost prezentate, oglindesc înfăptuiri ale regimului democrat-popular pe tărîm economic şi social-cultural.

O altă expoziţie volantă intitulată „Locuri şi case din Bucureşti legate de trecutul de luptă al partidului" va fi expusă zilele acestea la Uzinele „Griviţa Roşie", la clubul Constructorul şi în cîteva şcoli din Capitală.

Timbru jubiliar

Cu prilejul aniversării a treizeci de ani de la luptele ceferiştilor şi petroliştilor din februarie 1933 va fi emis un timbru jubiliar. Desenul noului timbru poştal înfăţişează o scenă din luptele ceferiştilor, în 1933, la Atelierele Griviţa. Timbrul va fi tipărit în 3 culori, pe hîrtie cretată şi dantelată.

La odihnă

ORADEA (coresp. „Scînteii"). — Ieri a început să sosească la staţiunea balneară „Victoria"-Oradea, cea de-a 3-a serie de oameni ai muncii din acest an pentru a-şi petrece aici concediul de odihnă. Celor peste 700 de oaspeţi, care formează noua serie, li s-au creat condiţii bune de odihnă şi tratamente. Pavilioanele băilor „1 Mai" şi „9 Mai" au fost înzestrate cu mobilier şi echipament nou. La dispoziţia noilor sosiţi se află un club, bibliotecă, săli de lectură, bazine de înnot etc. În acest an staţiunea balneară „Victoria" va găzdui aproximativ 14 000 de oameni ai muncii, care îşi vor petrece aici concediul de odihnă.

Cineclub în comună

În comuna Şepreuş, raionul Crişana, a luat fiinţă un cineclub care funcţionează pe lîngă căminul cultural. Membrii cineclubului şi-au început activitatea sub conducerea profesorului Ioan Teslaru. Ei au filmat pînă acum imagini din diferite sectoare ale gospodăriei agricole colective. (De la **Ion Coţol**, coresp. voluntar).

Din experienţa noastră în folosirea raţională a capacităţii de proiectare

În sectorul economiei forestiere se realizează în perioada planului de 6 ani un volum important de investiţii. În ultimii ani au intrat în funcţiune noi complexe de industrializare a lemnului, fabrici de mobilă, s-au construit numeroase drumuri forestiere etc. La înfăptuirea acestor importante lucrări şi-au adus contribuţia şi proiectanţii institutului nostru care, în aceşti ani, au avut de rezolvat sarcini mereu mai mari şi mai complexe ce decurg din Directivele Congresului al III-lea al P.M.R.

De la un an la altul, colectivul nostru a îmbunătăţit decalajul între proiectare şi execuţie. Pînă la sfîrşitul anului 1962, proiectanţii noştri au terminat 84 la sută din proiectele de execuţie cerute de planul de investiţii pe 1963, faţă de 57 la sută în 1961 şi 44 la sută în 1960. De menţionat că această creştere a decalajului a avut loc în condiţiile sporirii simţitoare a volumului de investiţii. Faţă de anul 1959, lucrările de investiţii pentru care a lucrat colectivul institutului nostru au crescut cu 48 la sută în 1960, cu 67 la sută în 1961 şi cu 117 la sută în 1962.

S-a confirmat astfel în practică faptul că în institutul nostru există însemnate posibilităţi şi rezerve de folosire mai bună a capacităţii de proiectare. În perioada 1960-1962, capacitatea de proiectare a institutului a crescut numai cu 43 la sută, ceea ce înseamnă că mai mult de jumătate din volumul sporit de documentaţie tehnică, pe care l-au realizat proiectanţii noştri în anul 1962, a fost obţinută pe seama utilizării mai raţionale a capacităţii de proiectare. Cea mai eficace cale de folosire mai bună a capacităţii de proiectare s-a dovedit a fi ridicarea continuă a productivităţii muncii proiectanţilor. De la indicele de 2 980 ore proiectant-an, realizat în 1960, s-a ajuns în 1961 la 3390 ore, iar în 1962 creşterea productivităţii orare a fost de 22 la sută faţă de 1960.

Rezultate bune au dat măsurile privind mai justa distribuire a sarcinilor de plan pe faze de proiectare, ceea ce a permis o mai bună folosire a forţelor de proiectare specializate. Bunăoară, pe această bază s-a asigurat o creştere anuală a volumului proiectelor de execuţie pentru drumuri forestiere de circa 250 km, fără a se mări personalul folosit în proiectare. Productivitatea fizică pe proiectant a crescut de la 3,9 km/an în 1960, la 6,0 km în 1962, şi se tinde la 10 km în viitorii 2 ani. Întărirea rolului brigăzii de proiectare în procesul de elaborare a documentaţiilor şi justa repartizare a cadrelor în aceste brigăzi au sporit randamentul în muncă şi au întărit răspunderea colectivă faţă de execuţia în termen şi de înaltă calitate a proiectelor. De asemenea, folosirea aerofotogrametriei în elaborarea proiectelor de drumuri forestiere (deşi deocamdată pe scară redusă), a permis reducerea timpului lucrărilor de măsurători şi a creat condiţii pentru alegerea unor soluţii mai bune.

Rezerve importante de creştere a productivităţii muncii au fost puse în valoare prin simplificarea documentaţiilor tehnice. În cadrul proiectelor, locul textelor greoaie şi voluminoase îl iau tot mai mult tabelele sintetice, tipizîndu-se în acelaşi timp numeroase formulare. Fără îndoială că sub aspectul simplificării documentaţiei, mai ales la proiectele de instalaţii de transport, mai avem încă serioase rezerve nevalorificate.

Posibilităţi mari de sporire a capacităţii de proiectare au fost valorificate şi prin utilizarea proiectelor tip şi refolosirea unor proiecte şi elemente de proiecte. Procentul refolosirilor a crescut simţitor în ultimii ani. În anul 1960 s-au realizat, de pildă, prin refolosiri, 83 000 ore economii. În 1961 procentul refolosirilor a crescut la 11 la sută, iar în 1962 reprezintă 14 la sută din capacitatea de proiectare. Cele mai importante economii realizate prin refolosiri le-am înregistrat la proiectele de tehnologie, construcţii şi instalaţii pentru hale de fabricaţie şi clădiri administrative (au fost refolosite, de pildă, elemente tip pentru hale industriale), la proiectări de drumuri (unde au fost refolosite un mare număr de elemente tipizate pentru podeţe) şi altele. Întocmirea şi folosirea unor albume de utilaje şi pregătirea din vreme a pieselor refolosibile ne-au dat posibilitatea, de asemenea, să economisim un număr important de ore de proiectare.

Cunoscînd că de pregătirea proiectanţilor depinde calitatea proiectelor şi productivitatea muncii, în cadrul institutului s-au luat măsuri pentru ridicarea continuă a nivelului de pregătire profesională a inginerilor, tehnicienilor şi desenatorilor. Au fost organizate cicluri de conferinţe, cursuri de perfecţionare profesională a tehnicienilor şi desenatorilor, şedinţe de informare tehnică. În ateliere se difuzează sistematic literatura de specialitate; în mod permanent, proiectanţii consultă materialul existent în biblioteca institutului. O contribuţie substanţială la îmbunătăţirea muncii a adus permanentizarea şi calificarea muncitorilor folosiţi la lucrările de teren, fapt care a redus perioada destinată măsurătorilor.

Într-un timp se vorbea la noi despre munca în salturi, despre neritmicitate în îndeplinirea planului de proiectare. Cu sprijinul organizaţiei de partid s-a făcut o analiză temeinică a situaţiei. În adunări de partid deschise s-a analizat, de ase-

ing. PANAIT ION
Institutul de studii şi proiectări forestiere

(Continuare în pag. V-a)

Metode eficace de extragere a ţiţeiului

PITEŞTI (coresp. „Scînteii"). — Petroliştii de la Trustul de extracţie Piteşti aplică o serie de metode eficace de extragere a ţiţeiului. Pentru menţinerea presiunii de zăcămînt, colectivul schelei Moşoaia foloseşte cu bune rezultate injecţia de apă în strat. Tot aici, tratamentele tensioactive contribuie simţitor la îmbunătăţirea afluxului de ţiţei în sondă. În urma unui astfel de tratament, producţia sondei 463 a crescut cu 40 la sută.

Anul acesta, în cadrul Trustului de extracţie Piteşti, metodele şi procedeele tehnologice moderne se extind pe scară şi mai largă, în special injecţia de apă.

Manifestări consacrate aniversării eroicelor lupte din februarie 1933

Miercuri după-amiază a avut loc în sala Ministerului Transporturilor şi Telecomunicaţiilor o adunare festivă a lucrătorilor acestui minister consacrată aniversării eroicelor lupte ale ceferiştilor şi petroliştilor din februarie 1933. După ce a arătat însemnătatea istorică a acestui eveniment, tov. Dumitru Simulescu, ministrul transporturilor şi telecomunicaţiilor, a relevat succesele obţinute de ceferişti în îndeplinirea directivelor Congresului al III-lea al P.M.R.

A urmat un program artistic susţinut de brigăzile de agitaţie ale lucrătorilor din transporturi.

Consiliul pentru răspîndirea cunoştinţelor cultural-ştiinţifice din cadrul Comitetului de Stat pentru Cultură şi Artă a organizat miercuri după-amiază în Capitală un simpozion pe tema „Eroicele lupte din februarie 1933 oglindite în artă şi literatură".

Au vorbit scriitorul Demostene Botez, preşedintele Consiliului pentru răspîndirea cunoştinţelor cultural-ştiinţifice, poetul Cicerone Theodorescu, muzicologul Vasile Tomescu şi criticul de artă Petru Comarnescu.

În continuare a urmat filmul artistic „Străzile au amintiri".

(Agerpres)

Economii de metal

BRĂILA (coresp. „Scînteii"). — Constructorii de utilaj greu de la Uzina „Progresul"-Brăila introduc pe scară largă în producţie procedee tehnologice noi.

Pe baza planului tehnic, la unele produse de serie — cum sînt rulouri compresoare şi excavatoare — se foloseşte larg metoda de croire complexă a tablei şi laminatelor. Drept rezultat, consumul de metal a fost redus faţă de plan cu 75 kg pe rulou şi cu 167 kg de metal pe fiecare excavator fabricat.

Filme romîneşti premiate

În cadrul ultimelor concursuri cinematografice internaţionale, ţara noastră a fost prezentă cu o serie de filme de ştiinţă popularizată. Zilele acestea, la studioul cinematografic „Al. Sahia", au fost comunicate distincţiile obţinute de cîteva filme româneşti. Astfel filmul de ştiinţă popularizată „Bastonaşul" realizat în colaborare cu Institutul de igienă şi protecţia muncii al M.S.P.S. (scenariu şi regia I. Moscu) prezentat la Festivalul filmelor ştiinţifice şi didactice organizat de Universitatea din Roma a fost distins cu Diploma de Onoare pentru înalt nivel ştiinţific şi claritatea expunerii cinematografice. De asemenea, filmul „Printre pelicani", (scenariu şi regie Ion Bostan) prezentat la Festivalul de la San Francisco a primit Diploma de merit.

Primirea de către tovarăşul Ion Gheorghe Maurer a ambasadorului R. P. F. Iugoslavia

Preşedintele Consiliului de Miniştri al Republicii Populare Romîne, Ion Gheorghe Maurer, a primit în audienţă la 11 februarie pe ambasadorul extraordinar şi plenipotenţiar al Republicii Populare Federative Iugoslavia la Bucureşti, Arso Milatovici, la cererea acestuia.

Spectacol de gală cu opera „Trandafirii Doftanei"

La Teatrul de Operă şi Balet al R. P. Romîne a avut loc miercuri seara un spectacol de gală cu opera „Trandafirii Doftanei" prezentat de colectivul artistic al Teatrului muzical „Gh. Dima" din Braşov. Spectacolul a fost organizat de Comitetul de Stat pentru Cultură şi Artă cu prilejul aniversării a 30 de ani de la eroicele lupte din ianuarie—februarie 1933 ale muncitorilor ceferişti şi petrolişti.

Au participat tovarăşii Gheorghe Gheorghiu-Dej, Gheorghe Apostol, Petre Borilă, Nicolae Ceauşescu, Chivu Stoica, Alexandru Drăghici, Ion Gheorghe Maurer, Alexandru Moghioroş, Dumitru Coliu, Leonte Răutu, Ştefan Voitec, membri ai C.C. al P.M.R., ai Consiliului de Stat şi ai guvernului, conducători ai instituţiilor centrale şi organizaţiilor obşteşti, oameni de ştiinţă şi cultură, numeroşi oameni ai muncii din întreprinderile Capitalei.

„Trandafirii Doftanei" este un poem lirico-dramatic dedicat eroilor clasei muncitoare, reflectînd veridic şi emoţionant lupta plină de jertfe a comuniştilor pentru binele şi fericirea poporului.

Opera este realizată de compozitorul braşovean Norbert Petri, după libretul semnat de Daniel Drăgan. Conducerea muzicală aparţine dirijorului Dinu Niculescu, regia lui Hero Lupescu, iar scenografia este semnată de Ion Ipser.

Din distribuţie au făcut parte Jean Penciu, Vasile Pop, Maria Brînzea, Eugenia Voinescu, Mircea Giurgiuman, Emil Bărbulescu, Eugen Todea, Marina Panek, Vasile Artemie, Paul Nicolaescu, Honorius Zaharescu, Liviu Butnariu, Constantin Săndulescu şi alţii. Şi-a dat concursul corul Teatrului de Operă şi Balet al R. P. Romîne, maestru de cor fiind Sava Vlad.

Spectacolul s-a bucurat de un deosebit succes.

Artiştilor le-au fost oferite flori din partea C.C. al P.M.R., a Consiliului de Stat şi a guvernului.

Luînd cuvîntul la încheierea spectacolului, tov. D. Popescu, vicepreşedinte al Comitetului de Stat pentru Cultură şi Artă, a spus: Aplauzele, primirea călduroasă care a fost făcută spectacolului arată preţuirea deosebită de care se bucură opera „Trandafirii Doftanei". Acest spectacol ne-a oferit prilejul de a trăi momente emoţionante ale uneia din cele mai mărete pagini ale istoriei poporului nostru, legată de lupta revoluţionară a clasei muncitoare, de lupta neînfricată a comuniştilor. Am văzut imagini care evocă puternic dîrzenia, hotărîrea, spiritul de sacrificiu cu care comuniştii, cei mai buni fii ai poporului nostru, au înfruntat în trecut, în anii ilegalităţii, temniţele, teroarea zbirilor regimului burghezo-moşieresc, chiar moartea, pentru a ţine în popor trează flacăra luptei revoluţionare, a organiza şi conduce masele la lupta pentru eliberarea oamenilor muncii, pentru făurirea unei vieţi mai bune, mai fericite pe care o trăim astăzi.

Asemenea opere cultivă în rîndul generaţiilor noi sentimentul de respect şi admiraţie faţă de acest glorios trecut de luptă, contribuie la educarea maselor în spiritul măreţelor idei ale comunismului.

Daţi-mi voie să felicit călduros pe realizatorii operei, compozitorul Norbert Petri şi poetul Daniel Drăgan, care au pus suflet, au lucrat cu toată puterea de creaţie, cu tot talentul lor, pentru a realiza această frumoasă lucrare, pentru a se apropia de un subiect atît de scump poporului nostru, izvor inepuizabil de teme de creaţie.

Daţi-mi voie să felicit tînărul colectiv al Teatrului muzical din Braşov, soliştii, corul, regizorul, dirijorul, artiştii amatori care şi-au dat concursul, pentru pasiunea cu care au muncit spre a da viaţă acestor chipuri minunate de eroi ai clasei muncitoare, comuniştii. Frumoasele flori roşii oferite artiştilor de către conducerea de partid şi de stat ne amintesc de trandafirii Doftanei, a căror poveste impresionantă a fost înfăţişată astă-seară aici de colectivul Teatrului muzical din Braşov. Ele reprezintă o expresie a dragostei şi atenţiei cu care partidul nostru înconjoară pe oamenii de artă, îndrumîndu-i spre crearea de opere de înaltă ţinută artistică, cu un bogat conţinut de idei, care să reflecte viaţa pe care o trăim, tradiţiile glorioase de luptă ale clasei noastre muncitoare, ale poporului nostru. Pentru această îndrumare, pentru această atenţie, a spus în încheiere vorbitorul, oamenii de artă, întregul nostru popor nutresc sentimente profunde de dragoste şi recunoştinţă faţă de acela care conduce în mod înţelept, cu mînă sigură, poporul nostru pe calea desăvîrşirii construcţiei socialismului, Partidul Muncitoresc Romîn, Comitetul său Central, în frunte cu tovarăşul Gheorghe Gheorghiu-Dej.

Întreaga asistenţă, artiştii au ovaţionat îndelung pe conducătorii de partid şi de stat, pentru Partidul Muncitoresc Romîn.

(Agerpres)

Scenă din spectacolul de opera „Trandafirii Doftanei"

PENTRU PRODUCŢII SPORITE DE CARTOFI

Cartoful constituie un produs alimentar valoros pentru hrana populaţiei şi materie primă de bază pentru industria spirtului, amidonului, dextrinei etc. Cartoful are, de asemenea, şi o valoare furajeră ridicată, fiind folosit, împreună cu nutreţurile concentrate, în hrana tuturor speciilor de animale. Iată de ce sporirea producţiei de cartofi prezintă o mare importanţă economică. Această problemă a fost discutată pe larg în cadrul şedinţei lărgite a secţiei de cereale şi plante tehnice a Consiliului Superior al Agriculturii, care a avut loc zilele trecute la Braşov. Faptul că această şedinţă s-a ţinut la Braşov nu este deloc întîmplător. În această regiune există condiţii prielnice pentru cultura cartofului, iar experienţa cîştigată de unele unităţi agricole merită să fie generalizată.

Din lucrările şedinţei a reieşit că în ultimii ani suprafaţa cultivată cu cartofi s-a extins mult, ajungînd în 1962 la circa 300 000 ha, din care peste 38 000 ha cu cartofi timpurii. Paralel cu extinderea suprafeţelor s-a realizat şi o anumită creştere a producţiei medii la hectar prin introducerea în cultură a unor soiuri productive şi prin îmbunătăţirea agrotehnicii aplicate.

Aplicarea unei agrotehnici corespunzătoare

Anul trecut, lipsa ploilor din lunile iulie şi august a stînjenit creşterea plantelor şi formarea tuberculilor, chiar şi în zone foarte favorabile pentru această cultură. Cu toate acestea, aşa cum au arătat numeroşi vorbitori, acolo unde s-a făcut o amplasare judicioasă a culturilor, unde s-au aplicat la timp în mod diferenţiat măsurile agrotehnice s-au obţinut producţii bune şi foarte bune. Gospodăria de stat Hălchiu a obţinut o producţie medie de 25 450 kg la hectar de pe suprafaţa de 83 ha cartofi de toamnă şi 13 640 kg la ha pe 78 ha cu cartofi de vară. Gospodăria colectivă Cristian-Braşov, cultivînd în anul 1962 o suprafaţă de 123 ha cu cartofi, a obţinut o producţie medie de 24 700 kg la ha. La staţiunea experimentală Braşov s-au realizat 27 000 kg cartofi la hectar.

Din cuvîntul multor participanţi a reieşit că în aceleaşi condiţii de climă şi sol s-au obţinut rezultate diferite din cauza felului diferit de executare a lucrărilor de pregătire a terenului, de semănat şi întreţinere a culturii. La G.A.S. Rădăuţi, brigada condusă de V. Brădăţeanu a obţinut de pe o suprafaţă de 24 ha o recoltă medie de 20 500 kg la ha, iar de pe 5 ha, pe care s-au dat în plus 150 kg sare potasică şi 100-150 kg superfosfat la hectar amestecat cu gunoi de grajd bine putrezit, s-au realizat cîte 34 700 kg la ha. Aceste diferenţe arată ce rezerve mari există pentru sporirea producţiei la această cultură.

Numeroşi vorbitori au arătat necesitatea reţinerii pentru sămînţă a unei cantităţi mai mari de cartofi la ha. Pentru obţinerea de cartofi timpurii trebuie să se facă iarovizarea la lumină.

Plantarea cartofilor în epoca optimă asigură recolte mari

Rezultatele obţinute anul trecut de multe unităţi demonstrează din plin acest lucru. Pe unele terenuri ale G.A.C. Turia din raionul Tg. Secuiesc, unde s-a făcut arătură adîncă de toamnă şi s-a respectat epoca optimă de plantare, s-au realizat 30 146 kg la hectar, în timp ce pe suprafeţele unde arătura s-a făcut în primăvară şi s-a întîrziat plantatul, recolta a fost de numai 12 300 kg la hectar. Participanţii la şedinţă au subliniat necesitatea ca plantarea cartofilor în regiuni mai umede şi răcoroase din zona foarte favorabilă şi favorabilă să se termine la sfîrşitul lunii aprilie, iar în zona de cîmpie din sudul ţării plantarea cartofilor să se facă în a doua jumătate a lunii martie.

La şedinţă s-a scos în evidenţă rolul mare pe care îl are **asigurarea unei densităţi corespunzătoare de plante la hectar.** Experienţa unităţilor fruntaşe arată că trebuie asigurată o densitate de 40 000 de plante sănătoase la hectar în toate zonele de cultură, iar în funcţie de destinaţie, producţie şi zona de cultură, această densitate să fie ridicată la 50 000—60 000 de plante la hectar.

După cum se ştie, **lucrările de întreţinere, ca şi cele pentru combaterea dăunătorilor sînt factori importanţi pentru sporirea producţiei de cartofi.** În discuţii s-au dat numeroase exemple din care reiese că cele mai mari recolte s-au obţinut acolo unde culturile de cartofi au fost întreţinute fără buruieni, pe toată perioada de vegetaţie, acolo unde s-a executat un număr mai mare de praşile. Pentru formarea şi creşterea lor, tuberculii au nevoie, printre altele, de o bună afînare şi aerisire a solului care se realizează prin praşile repetate.

Ţinînd seama de toate acestea, s-a subliniat că este nevoie să se depună eforturi pentru aplicarea a trei praşile mecanice printre rînduri, dintre care primele două să fie însoţite de praşile manuale pe rînd.

T. MARIAN

(Continuare în pag. II-a)

Sesiune ştiinţifică

În zilele de 12 şi 13 februarie s-au desfăşurat lucrările celei de-a 12-a sesiuni de referate ştiinţifice a Institutului de cercetări pentru mecanizarea agriculturii. La sesiune au participat reprezentanţi ai Consiliului Superior al Agriculturii, cercetători de la I.C.M.A., staţiuni experimentale, ingineri şi mecanici din S.M.T. etc.

Au fost prezentate referate ştiinţifice privind cele mai valoroase rezultate obţinute de I.C.M.A. în munca de cercetare. (Agerpres)

Cele mai bune cadre didactice în rîndurile partidului

În raionul Brăila își desfășoară activitatea circa o sută de școli sătești, în care învață peste 19 000 de elevi. Numeroși învățători și profesori muncesc cu însuflețire pentru educarea tineretului școlar.

An de an, tot mai multe cadre didactice și-au manifestat dorința de a intra în rîndurile partidului. Pentru a veni în sprijinul lor, comitetul raional de partid a întreprins o serie de acțiuni. Au fost organizate expuneri și conferințe despre lupta partidului nostru pentru construirea socialismului, politica externă a țării noastre, acțiunile lagărului socialist, ale mișcării comuniste și muncitorești internaționale pentru cauza păcii și socialismului. Membrii biroului comitetului raional, mergînd mai des în școli, au reușit să cunoască mai bine pe profesori și pe învățători, preocupările lor. Tovarășii Ștefan Șunică și Fote Craioveanu, secretari ai comitetului raional, au vorbit adesea profesorilor și învățătorilor despre drepturile și îndatoririle membrilor și candidaților de partid, despre disciplina de partid etc. Instructorii teritoriali și membrii birourilor organizațiilor de bază din școli au fost îndrumați să se ocupe cu grijă de profesorii și de învățătorii care își manifestă dorința să fie primiți în partid. Iată cum au muncit unele organizații de bază în ce privește primirea în partid a celor mai buni profesori și învățători.

În cadrul școlii medii din comuna Însurăței, organizația de bază a antrenat în activul fără partid pe profesorii și pe învățătorii cu calități politico-morale și profesionale deosebite. Li s-au încredințat sarcini concrete, legate de îmbunătățirea procesului instructiv-educativ, de întărirea disciplinei în școală, de desfășurarea muncii cu cartea în rîndurile colectiviștilor. Membrii de partid cu experiență au fost îndrumați să sprijine pe cei din activul fără partid pentru a-și duce la îndeplinire sarcinile, și a cunoaște temeinic politica partidului. La adunările generale ale organizației de partid în care au fost dezbătute probleme importante, ca „educarea elevilor în spiritul dragostei față de muncă", „activitatea organizației U.T.M. din școală", au fost invitate și cadrele didactice din activul fără partid. În felul acesta, cei mai buni profesori și învățători au început să ia parte activă la munca desfășurată de organizația de partid și au cerut să fie primiți în rîndurile partidului. Pînă în prezent au fost primiți 6 candidați și 2 membri de partid. O muncă bună în această privință desfășoară și organizațiile de bază din școlile de 8 ani din comunele Însurăței și Scorțaru.

Comitetul raional s-a îngrijit ca activitatea de creștere și educare a cadrelor didactice din școlile în care nu există încă organizații de bază, să fie desfășurată de către organizațiile de partid cele mai apropiate. În comuna Cazasu, învățătorii Radu Sandu, Maria Dancș, Marița Broască și alții au fost tot timpul alături de comuniștii satului în lupta pentru colectivizarea agriculturii, în munca culturală, în acțiunile de înfrumusețare a satului. Organizația de bază din gospodăria colectivă Cazasu a primit din rîndurile învățătorilor 5 membri și candidați de partid, cu care s-a constituit apoi în cadrul școlii o grupă de membri și candidați de partid. Au mai fost constituite grupe de membri și candidați de partid în școlile din comunele Baldovinești, Tichilești, Traian Sat etc. S-au creat noi organizații de bază în școlile din comunele Gropeni, Măicănești, Rîmnicelu, Movila Miresii etc.

O grijă deosebită se acordă educării noilor membri și candidați de partid. Ei sînt încadrați în învățămîntul ideologic al cadrelor didactice, unde sînt ajutați în însușirea și dezbaterea creatoare a problemelor studiate, în strînsă legătură cu sarcinile actuale ale școlii. Fiecărui membru și candidat de partid i s-au încredințat sarcini concrete privind îmbunătățirea activității organizațiilor U.T.M. și de pionieri din școli, răspîndirea științei și culturii în rîndurile țărănimii etc.

I. SPALAȚELU

Pe urmele unei hotărîri

Comitetul de partid de la schela Gura Ocniței se ocupă îndeaproape de controlul îndeplinirii hotărîrilor luate de organele superioare de partid, precum și a propriilor sale hotărîri. O condiție de bază pentru exercitarea controlului este ca organele de partid să elaboreze hotărîri concrete și clare, cu termene precise de executare și cu răspunderi personale. Experiența a dovedit că acest lucru este posibil numai pe baza studierii temeinice a problemei asupra căreia se elaborează hotărîrea. Iată un exemplu. În octombrie 1962, la mai multe sonde a scăzut producția. Pentru a cunoaște cauzele, comitetul de partid a constituit două colective din ingineri, tehnicieni, muncitori fruntași, conduse de cîte un membru al comitetului de partid. Ele s-au deplasat la secțiile Valea Cezeanului și Schela Mare, au participat la lucrările ce se făceau la sonde și au stat de vorbă cu mulți oameni din echipele de intervenție. S-a constatat în felul acesta că una din cauzele rămînerii în urmă era defectarea repetată a unor trolii de intervenție; din această cauză timpul pentru darea pompei afară și pentru introducerea ei era depășit, în unele cazuri, cu 5—6 ore și chiar mai mult.

Materialul adunat de aceste colective a fost pus de către comitetul de partid în dezbaterea unei plenare. Au participat secretari și membri ai birourilor organizațiilor de bază, ingineri, tehnicieni și fruntași în producție. Plenara comitetului a adoptat o hotărîre privind îmbunătățirea reparațiilor la trolii și întreținerea lor. Pentru aplicarea hotărîrii au fost prevăzute măsuri politice și organizatorice: dezbaterea în adunările organizațiilor de bază din secțiile transporturi și producție a problemelor legate de calitatea reparațiilor, organizarea, împreună cu comitetul sindicatului, a unui curs de ridicare a calificării muncitorilor de la reparații, repartizarea la controlul tehnic de calitate a unor oameni cu o bună pregătire profesională, îmbunătățirea muncii politice în rîndurile șoferilor și mecanicilor în vederea bunei întrețineri a troliilor între două reparații.

După plenară, în adunări de partid deschise, comitetul de partid a adus hotărîrea luată la cunoștința membrilor și candidaților de partid, a tuturor muncitorilor, inginerilor și tehnicienilor din cadrul secțiilor transporturi și extracție.

Apoi, comitetul de partid a trecut la controlul executării hotărîrii. Control înseamnă în primul rînd ajutor concret la fața locului. Membrii comitetului au sprijinit birourile organizațiilor de bază să organizeze și să desfășoare mai bine munca politică de masă. Împreună cu secretarii organizațiilor de bază, ei au instruit pe agitatori în legătură cu măsurile luate. La propunerea comitetului de partid, cei mai buni meseriași, fruntași în producție, ca membrii de partid Gh. Mărășescu, maistru la garaj, Alexandru Tichie, Ion Săndulescu Gh. Moraru și alții, au primit sarcina să discute cu muncitorii despre necesitatea de a se îmbunătăți calitatea reparațiilor.

În munca de control au fost atrași un mare număr de tovarăși din activul de partid. Organizația i-a îndrumat să nu se mulțumească numai cu sesizarea unor lipsuri; ei au ajutat birourile organizațiilor de bază să ia măsuri operative pentru a fi înlăturate defecțiunile semnalate. Inginerul Mircea Velescu a sprijinit biroul organizației de bază de la atelierul de reparații să organizeze o discuție cu tovarășii de la controlul tehnic de calitate. Cu acest prilej s-a subliniat că este necesară o exigență mai mare față de calitatea reparațiilor.

Controlul făcut cu competență, zi de zi, a avut urmări pozitive. După două luni de la plenara comitetului, calitatea reparațiilor s-a îmbunătățit simțitor. În luna ianuarie, din cele 28 de trolii 25 au fost în permanență în producție, față de numai 17—18 cîte au lucrat în noiembrie și în decembrie 1962. Aceasta a ajutat colectivul schelei Gura Ocniței să-și depășească planul pe luna ianuarie.

S. STANEL

ÎNSEMNĂRI PE TEME DE PARTID

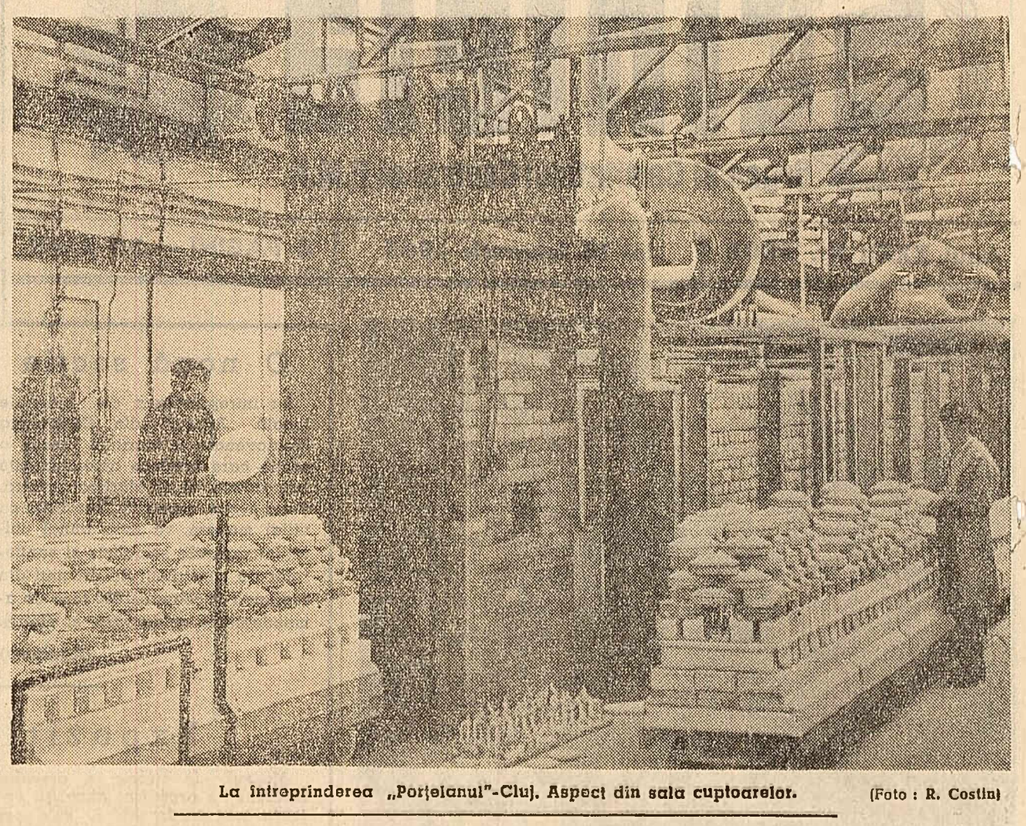

La întreprinderea „Porțelanul"-Cluj. Aspect din sala cuptoarelor. (Foto: R. Costin)

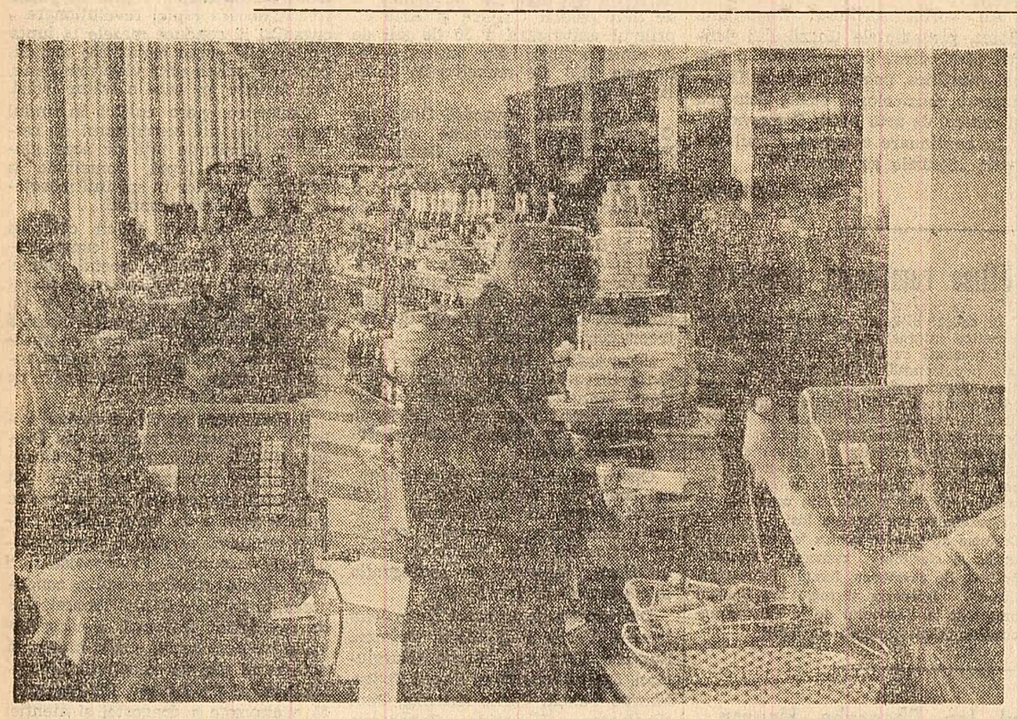

În noul magazin cu autoservire „Unic" din Piața Unirii — Iași.

În EDITURA POLITICA

a apărut:

O. PARPALĂ: Dezvoltarea intensivă și multilaterală a producției în G.A.C.

400 pag. 9,20 lei

În lumina sarcinilor trasate de partid în vederea întăririi și dezvoltării gospodăriilor colective, lucrarea abordează principalele probleme ale investițiilor succesive — baza dezvoltării intensive și multilaterale a producției în G.A.C., analizează căile utilizării raționale a forței de muncă și scoate în evidență eficacitatea economică a dezvoltării intensive și multilaterale a producției.

Spectacole la sate

Orchestra de muzică populară „Crișana" a Filarmonicii de stat din Oradea a prezentat în acest an numeroase concerte la sate.

Deplasîndu-se la căminele culturale din satele Talpoș, Batăr, Tinca, Nădab, Oșorhei, Nojorid și în alte sate din raioanele Salonta, Criș, Oradea, membrii orchestrei și soliștii vocali au atras mii de spectatori din rîndul țăranilor colectiviști. Concertele prezentate s-au bucurat de succes.

Pe scurt din toată țara

PETROLIȘTII ÎNVAȚĂ. La toate schelele petroliere ale Trustului de extracție din Tg. Jiu funcționează în prezent cursuri de calificare pentru meseriile de electricieni, mecanici de compresoare, distilatori și sondori. Aceste cursuri sînt urmate de aproape 200 de muncitori. În afară de aceștia alți 190 de petroliști urmează cursurile serale la învățămîntul de cultură generală, școlile de maiștri și facultăți din ramura petrol și gaze.

INSTRUIREA ACTIVULUI CULTURAL. La Huedin a avut loc recent un seminar cu activiștii culturali din raion. S-au ținut referate privind răspîndirea cunoștințelor cultural-științifice, munca cu filmul, organizarea propagandei științifice etc.

PREGĂTIRI PENTRU ÎMPĂDURIRI. În aceste zile, ocoalele silvice Babadag, Hîrșova, Tulcea, Murfatlar, Ostrov și altele din regiunea Dobrogea fac pregătiri pentru campania de împăduriri. Pînă acum au fost procurați 1 000 000 de butași de plop negru-hibrid, salcie, răchită etc. Pe nisipurile din deltă, pe pantele erodate ale munților Măcinului și în zona degradată a pădurilor din sudul regiunii vor fi plantate păduri de plopi albi, rezistenți la secetă, arin negru, plop negru-hibrid, salcie selecționată și răchită, iar în zona de silvo-stepă — salcîmi. Pe marginea șoselelor principale se vor planta puieți de plop repede crescător.

PREMII ÎN CĂRȚI PENTRU COLECTIVIȘTII FRUNTAȘI. Consiliul de conducere al gospodăriei agricole colective Vărgata, raionul Tîrgu-Mureș, stimulează prin diferite forme pe fruntașii gospodăriei pentru rezultatele obținute. Recent, în cadrul unei adunări generale au fost felicitați 38 fruntași ai gospodăriei, printre care Csizmadia Francisc, brigadier zootehnic, Alexandru Banjunior, Nagy Carol, îngrijitori de animale, și alții. Cu această ocazie li s-au distribuit numeroase cărți politice, de specialitate și beletristice.

Pentru producții sporite de cartofi

(Urmare din pag. 1-a)

În același timp este necesar ca în zonele umede să se execute, concomitent cu ultimele prașile printre rînduri, mușuroitul plantelor, lucrare deosebit de importantă pentru creșterea tuberculilor. În zona de cîmpie din sudul țării, afînarea solului trebuie să se facă printr-un număr sporit de prașile (4-5), fără să se practice mușuroitul decît în condiții de irigare.

Material de plantare de bună calitate

În afară de lucrările de pregătire a terenului și de îngrijire a culturilor, **hotărîtor pentru obținerea unor recolte mari de cartofi este folosirea unui material de plantare de bună calitate.** La nici o altă plantă de cultură, producția nu este atît de mult legată de calitatea materialului de sămînță, ca la cartofi. Tuberculii mari, aparent sănătoși, pot da plante degenerate, de la care se obțin producții extrem de scăzute, din cauză că, datorită înmulțirii vegetative, cartoful își pierde repede însușirile sale de productivitate, degenerează. Această degenerare este mai puțin pronunțată în regiunile umede și răcoroase și mai accentuată în regiunile de cîmpie din sudul țării.

Ca primă măsură practică pentru combaterea degenerării se aplică reînnoirea cartofilor de sămînță o dată la doi ani în zona de cîmpie, unde se cultivă cartofi timpurii, și la 3-4 ani în zonele cu climă mai umedă și răcoroasă. În vederea evitării degenerării materialului folosit pentru sămînță, gospodăria de stat Hălchiu și-a înlocuit sămînța la 3-4 ani, obținînd astfel un spor de producție de peste 3 500 kg la hectar. Neînlocuirea periodică a materialului de sămînță sau plantarea unui amestec de soiuri au făcut ca în unele unități recoltele să fie cu mult sub posibilități.

În condițiile agriculturii socialiste se poate organiza producerea și înmulțirea cartofilor de sămînță prin lărgirea rețelei de centre speciale pentru producerea materialului de plantat și înmulțirea lui în cadrul gospodăriilor de stat și colective specializate în acest scop.

În prezent există soiuri valoroase de cartofi care pot satisface exigențele din ce în ce mai mari ale consumatorilor. Promovarea acestor soiuri în producție trebuie să constituie una din principalele preocupări ale consiliilor agricole și ale specialiștilor din unitățile cultivatoare de cartofi.

În ședință s-a propus ca gospodăriile de stat și colective din zonele favorabile de cultură a cartofilor să dea altor unități material de sămînță din soiuri pure pentru ca fiecare gospodărie să poată înmulți cele mai valoroase soiuri. De asemenea, aceste unități — a arătat inginerul Ion Crăciunaș, președintele consiliului agricol raional Simleu, regiunea Crișana — ar trebui să se specializeze în producerea de cartofi de sămînță și în felul acesta să sprijine și alte gospodării cu material valoros.

Întrucît au fost introduse în cultură soiuri noi, necunoscute de cultivatori, s-au făcut propuneri pentru editarea unei broșuri cu descrierea amănunțită a tuturor soiurilor din cultură, care să fie ilustrate cu planșe în culori naturale, pentru ca astfel fiecare inginer să poată determina soiurile pe care le cultivă.

Institutele de cercetări, prin stațiunile experimentale, trebuie să intensifice lucrările de producere a materialului superelită din soiurile valoroase. În același timp, trebuie lărgite experiențele cu privire la agrotehnica culturii cartofului în toate zonele de cultură și în special în zona foarte favorabilă, unde problema mecanizării lucrărilor de întreținere trebuie rezolvată cît mai urgent.

★

La această ședință au fost adoptate recomandări cu privire la cultura cartofului. Este necesar ca încă de pe acum cartofii aleși pentru plantat să fie puși la larovizat — metodă care asigură în toate zonele de cultură a cartofului obținerea de producții timpurii. Totodată să se verifice puterea de încolțire a tuberculilor și să se înlăture cei bolnavi și cei care nu germinează. Plantarea cartofilor să se facă în epoca optimă și într-un timp cît mai scurt, respectîndu-se indicațiile tehnice în ce privește adîncimea și distanța de plantare.

Aplicînd în mod diferențiat complexul de măsuri agrofitotehnice, muncind pentru generalizarea experienței înaintate a unităților fruntașe în producție și introducerea tehnicii noi, stabilite pe baza cercetărilor științifice, gospodăriile colective și de stat vor obține producții mari și de bună calitate și la această valoroasă cultură.

ECOURI

„Comerț modern, deservire civilizată"

Se dezvoltă rețeaua comercială a regiunii

De la bun început țin să subliniez că pentru unitățile comerciale din regiunea Ploiești, cele relatate în articolul publicat în „Scînteia" constituie un valoros schimb de experiență cu rețeaua comercială brașoveană.

Comitetul executiv al sfatului popular regional s-a ocupat îndeaproape de dezvoltarea și îmbunătățirea rețelei de desfacere, de dotarea magazinelor cu mobilier și utilaj comercial modern. Astăzi, cele mai multe magazine, restaurante și bufete de pe cuprinsul regiunii funcționează în localuri corespunzătoare, bine amenajate. În orașele și centrele muncitorești au fost deschise în ultimii ani, la parterul noilor blocuri, peste 40 de magazine moderne, spațioase. Dar numai prin creșterea continuă a numărului unităților comerciale, prin dotarea lor cu tot ce le este necesar, nu s-ar putea asigura o bună desfacere a mărfurilor la nivelul cerințelor justificate ale cumpărătorilor. De aceea, noi am acordat o mare atenție introducerii și extinderii formelor avansate, moderne de deservire, dintre care multe sînt asemănătoare cu cele de la Brașov.

Specializarea întreprinderilor și rețelei comerciale a creat posibilitatea de a aproviziona mai bine populația cu un sortiment mai larg, potrivit cu cerințele, de a studia aceste cerințe, de a îmbunătăți calitatea recepției mărfurilor. În același timp, un accent deosebit am pus pe organizarea de magazine cu autoservire; în 14 magazine s-a introdus expunerea deschisă a mărfurilor, precum și sistemul plății direct la vînzător, ceea ce a dus la scurtarea timpului necesar cumpărăturilor și la reducerea cheltuielilor de circulație a mărfurilor.

Am apreciat îndeosebi metoda folosită la Brașov în ce privește studierea cererii de consum a populației. O vom aplica și la noi, studiind și factorii ce determină cererea populației — dezvoltarea economică a regiunii, specificul localității, caracterul sezonier unde este cazul (mă refer mai ales la Valea Prahovei), desfacerea produselor agricole pe piață — și ne vom strădui să aprovizionăm în permanență unitățile comerciale cu produse mult solicitate. Faptul că în acest an comerțul de stat din regiunea noastră va trebui să desfacă un volum sporit de mărfuri, a căror valoare depășește cu 250 de milioane de lei realizările anului 1962, determină comitetul executiv al sfatului popular regional să ia noi măsuri pentru dezvoltarea bazei tehnico-materiale a comerțului de stat din regiunea Ploiești. Rețeaua comercială va crește atît pe seama spațiilor noi, cît și prin reamenajarea unor spații vechi. În anul 1963 se va începe construcția de noi complexe comerciale în orașele Ploiești, Tîrgoviște, Bușteni și se va da în folosință complexul comercial de pe bulevardul Republicii din Ploiești, format din 10 magazine. În primele zile ale acestui an a fost dat în folosință, la parterul blocului A, construit pe bulevardul Republicii din Ploiești, un frumos și modern magazin de țesături, confecții și încălțăminte.

Avînd în vedere importanța deosebită pe care o prezintă stațiunile balneo-climaterice de pe Valea Prahovei, ar fi de dorit ca Ministerul Comerțului Interior să se preocupe de înființarea în aceste localități a unor unități comerciale moderne.

Aplicînd experiența pozitivă de la Brașov, Comitetul executiv al Sfatului popular regional Ploiești, sub îndrumarea comitetului regional de partid, a stabilit și alte măsuri menite să ducă la înlăturarea lipsurilor ce s-au mai manifestat în anul 1962 în activitatea comerțului local. Pentru îmbunătățirea și ridicarea nivelului pregătirii profesionale a cadrelor de conducere și a lucrătorilor din comerț s-a organizat un ciclu de 3 seminarii cu șefii secțiunilor comerciale ale sfaturilor populare raionale și orășenești, cu directori și șefii serviciilor comerciale de la organizațiile și întreprinderile comerciale, precum și cu aparatul de merceologi de la secțiile comerciale și O.C.L.-uri. De asemenea, s-au organizat 12 cursuri la O.C.L.-uri pentru ridicarea calificării lucrătorilor operativi, urmînd să se mai organizeze încă 30 de cursuri. O mare atenție a fost acordată pregătirii teoretice și practice a elevilor școlii profesionale de comerț din Ploiești.

Comitetul executiv al sfatului popular regional va acorda și mai multă atenție rețelei comerciale, sprijinind îndeaproape activitatea desfășurată de lucrătorii din comerț pentru ridicarea necontenită a nivelului de deservire a oamenilor muncii.

STAN GHEORGHE
președintele Comitetului executiv al Sfatului popular regional Ploiești

Cerințele consumatorilor — în atenția noastră

Am citit cu interes articolul „Comerț modern, deservire civilizată" publicat în ziarul „Scînteia" și socotesc că experiența organizațiilor comerciale brașovene în privința bunei deserviri, în organizarea judicioasă a rețelei este prețioasă. Și la noi se practică aprovizionarea directă în sectorul de produse industriale și alimentare, mai puțin în cel de legume și fructe. În aplicarea acestui sistem, care s-a dovedit deosebit de util, ne-am izbit uneori de greutăți, datorită mai ales nelivrării mărfurilor la timpul fixat. Aceasta, din cauză că nu a existat întotdeauna o strînsă legătură între rețeaua cu amănuntul și furnizori. Comitetul executiv al sfatului popular orășenesc a sesizat la timp situația creată și a luat măsuri pentru înlăturarea neajunsurilor. Întreprinderile cu ridicata au fost ajutate să creeze în cadrul depozitelor expoziții și încăperi unde sînt expuse mostre, care sînt vizitate permanent de responsabilii de magazine. În felul acesta asigurăm cunoașterea temeinică a sortimentelor existente în depozite. Merceologii-voiajori vizitează periodic magazinele, prezentînd cataloage cu ultimele noutăți livrate de industrie și mostre din sortimentele noi intrate în baze.

De buna aprovizionare a unităților comerciale sînt răspunzători acum nu numai responsabilii magazinelor, ci și merceologii-voiajori și șefii de depozite. Între organizațiile comerciale cu amănuntul și întreprinderile cu ridicata, pe de o parte, și cele furnizoare, pe de altă parte, există o colaborare mai strînsă. Organizațiile comerciale cu amănuntul, cunoscînd bine cerințele consumatorilor, solicită rezolvarea lor operativă de către întreprinderile comerțului cu ridicata.

Legat de calitatea mărfurilor puse la dispoziția cumpărătorilor vreau să subliniez că a crescut simțul de răspundere al lucrătorilor din comerț în ce privește recepția produselor. Acest lucru este demonstrat și de faptul că rețeaua cu amănuntul din orașul nostru a refuzat să recepționeze unele articole industriale și produse alimentare, livrate de industria locală sau republicană, care nu corespundeau calitativ.

Pentru a cunoaște mai bine problemele legate de aprovizionarea și deservirea oamenilor muncii și a extinde experiența bună din rețeaua comercială, comitetul executiv al sfatului popular orășenesc analizează la fiecare sfîrșit de săptămînă activitatea comercială și felul cum se realizează sarcinile. La aceste ședințe participă conducerile organizațiilor comerciale cu amănuntul, reprezentanții întreprinderilor cu ridicata, furnizorii și cei de la întreprinderea de transporturi. Secțiunea comercială prezintă un material întocmit în comun cu Inspecția comercială de stat și Sanepidul. În cuvîntul lor, conducătorii întreprinderilor și organizațiilor comerciale arată greutățile întîmpinate, neajunsurile din relațiile cu furnizorii și cu întreprinderea de transporturi. Se hotărăsc măsurile necesare.

Articolul publicat în „Scînteia" s-a ocupat, pe bună dreptate, mai pe larg, de problema economisirii timpului consumatorilor, a studierii cu grijă a cererii de consum. Iată ce am făcut noi în această privință. Mergînd pe linia introducerii metodelor moderne de deservire, în rețeaua comercială a orașului Galați se aplică în majoritatea unităților sistemul de vînzare cu plata direct la vînzător. În prezent, în orașul nostru funcționează patru magazine alimentare cu autoservire, foarte apreciate de consumatori. S-a introdus, de asemenea, și deservirea consumatorilor pe bază de comenzi telefonice la unitățile de alimentație publică. În prezent se organizează aprovizionarea cu lapte la domiciliu de către majoritatea unităților din oraș, s-a introdus aprovizionarea de noapte a centrelor de pîine. Periodic, organizațiile comerciale organizează expoziții. De o largă popularitate se bucură cele două magazine de confecții „la ultima probă".

În vederea îmbunătățirii activității unităților comerciale, comitetul executiv al sfatului popular orășenesc organizează în toate cartierele consfătuiri cu cetățenii. La aceste consfătuiri participă toți conducătorii organizațiilor comerciale și lucrători din comerț din cartierul respectiv. Secțiunea comercială informează despre felul în care a rezolvat problemele ridicate de cetățeni la consfătuirea precedentă; se dă cuvîntul unor gestionari și lucrători din comerț care vorbesc despre activitatea lor în legătură cu buna servire a consumatorilor. Ținerea cu regularitate a acestor consfătuiri, în care se fac propuneri prețioase de către cetățeni, a dat bune rezultate.

Faptul că în orașul Galați se construiesc noi magazine, că în planul de dezvoltare a orașului sînt înscrise alte unități comerciale moderne amplasate în diferite cartiere, va contribui la continua dezvoltare a rețelei comerciale menite să asigure o deservire la nivelul cerințelor actuale.

DAN PIRVULESCU
șeful secției comerciale a Sfatului popular orășenesc Galați

Teatre • Cinematografe

TEATRE: Teatrul Național „I. L. Caragiale" (Sala Comedia): **Orfeu în Infern** — (orele 19,30). (Sala Studio): **Dezertorul** — (orele 19,30). **Teatrul „C. I. Nottara"** (Sala Magheru): **Cloșcirila** — (orele 19,30), (Sala Studio): **Bucătăreasa** — (orele 20). **Teatrul „Lucia Sturdza Bulandra"** (bd. Schitu Măgureanu nr. 1): **O singură viață** — (orele 19,30). (Sala Studio — str. Alex. Sahia nr. 76): **Menajeria de sticlă** — (orele 19,30). **Teatrul muncitoresc C.F.R.-Giulești: Fata cu pistrui** — (orele 19,30). **Teatrul pentru tineret și copii** (Sala C. Mille): **De Pretore Vincenzo** — (orele 20). (Sala Libertatea): **Emil și detectivii** — (orele 17); **O felie de lună** — (orele 20). **Teatrul evreiesc de stat: Un proces neterminat** — (orele 20). **Teatrul regional București: Mielul turbat** — (orele 20). **Ansamblul de cîntece și dansuri al C.C.S.: Drag mi-i cîntecul și jocul** — (orele 20). **Teatrul satiric muzical „C. Tănase"** (Sala Savoy): **Muzica bat-o vina** — (orele 20) (Sala Victoriei): **Ocolul pămîntului în 30 de melodii** — (orele 20). **Teatrul Țăndărică** (Sala Academiei): **Umor pe sfori** — (orele 9); **Călătul cocoșat** — (orele 16). **O.S.T.A.** (Sala Palatului R. P. Romîne): **Concert extraordinar de muzică sud-americană dat de formația Los Plateados de Mexico** — (orele 20). **Circul de stat: „Stelele Varșoviei"** — prezentat de ansamblul circului polonez — (orele 20).

CINEMATOGRAFE: Lupeni 29 — ambele serii: **Patria** (9,15; 13; 17; 20). **Baronul de Münchhausen: Republica** (9; 11; 13; 15; 17; 19; 21), **Elena Pavel** (9; 11; 13; 15; 17; 19; 21). **Grivița** (10; 12; 14,30; 16,45; 19; 21). **23 August** (10; 12,05; 14,15; 16,30; 18,45; 21). **Maria Candelaria: Magheru** (10; 12; 15; 17; 19; 21). **I. C. Frimu** (9,30; 11,45; 14; 16,15; 18,30; 20,45). **Flacăra** (11; 16; 18,15; 20,30). **Van Gogh** — cinemascop: **V. Alecsandri** (11; 13,30; 16; 18,30; 21). **Divorț italian: București** (9,30; 11,45; 14; 16,30; 18,45; 21). **Gh. Doja** (9,30; 11,45; 14; 16,30; 19; 21,30). **Alex. Sahia** (10,15; 12,30; 14,45; 17; 19,15; 21,30). **Ștefan cel Mare** (9,30; 11,45; 14; 16,15; 18,30; 20,45). **G. Coșbuc** (9,15; 11,30; 13,45; 16; 18,15; 20,30). **Strada mezinului: Tineretului** (10; 12; 14; 16; 18,30; 20,30). **Luceafărul** (15; 17; 19; 21). **De la Apenini la Anzi** — cinemascop: **Victoria** (9,15; 11,15; 13,15; 15,15; 17,15; 19,15; 21,15). **Tizoc** — cinemascop: **Lumina** (9,30; 11,25; 13,20; 15,15; 17,10; 19,15; 21,15). **Mirajul: Central** (10,30; 12,30; 14,30; 16,30; 18,30; 20,30). **Aurel Vlaicu** (15; 17; 19; 21). **Sub cupola albastră:** 13 Septembrie (10; 11,15; 12,30), 16 Februarie (16; 18; 20). **Cînd comedia era rege — Vîrsta de aur a comediei:** 13 Septembrie (14; 17; 20). **Povestiri vesele — Ancora: Timpuri Noi** (rulează în continuare de la orele 10 pînă la orele 21). **Omul cu obiectivul** rulează la cinematografele: **Maxim Gorki** (16; 18,15; 20,30). **8 Martie** (15; 17; 19; 21). **30 Decembrie** (16; 18,15; 20,30). **Balada husarilor: Înfrățirea între popoare** (10,30; 15,30; 17,45; 20). **Olga Bancic** (15; 17; 19; 21). **Partea ta de vină: 1 Mai** (10; 12,15; 15,30; 18; 20,30). **Volga** (10; 12; 16; 18,15; 20,30). **O viață:** rulează în continuare de la orele 10 pînă la orele 21 la cinematograful **Alex. Popov**. **Soțul soției sale:** rulează la cinematografele **C-tin David** (16; 18,15; 20,30). **M. Eminescu** (16; 18,15; 20,30). **Carmela** — cinemascop: **V. Roaită** (10; 12; 14; 16; 18,15; 20,30). **Floarea zăpezii: Unirea** (16; 18; 20). **Rosita:** rulează la cinematograful **T. Vladimirescu** (15; 17; 19; 20,45). **Tinerii** — cinemascop: **Miorița** (9,45; 12; 14,15; 16,30; 18,45; 21). **Transportul: Munca** (16; 18,15; 20,30). **Dă-i înainte fără grijă: Popular** (14; 16; 18,15; 20,30). **Apartamentul** — cinemascop: **Arta** (11; 15,30; 18; 20,30). **Patru inimi: Moșilor** (16; 18,15; 20,30). **Președintele centru înaintas** — rulează la cinematograful **Ilie Pintilie** (16; 18; 20). **Hamlet: Floreasca** (15; 18; 21). **Marile speranțe: Libertății** (10; 12,30; 15,30; 18; 20,30). **Acord final: G. Bacovia** (15,30; 18; 20,15). **Moara cu noroc: Drumul Serii** (15; 17,30; 20). **Labirintul inimii** — cinemascop: **B. Delavrancea** (16; 18; 20).

TELEVIZIUNE: 18,30 — Universitatea tehnică la televiziune: „Obținerea materiilor prime pentru industria petrochimică", de dr. V. Mociarov, director tehnic al Institutului de cercetări petrochimice Ploiești. 19.00 — Jurnalul televiziunii. 19,15 — Pentru copii: „Căpitanul Val-Vîrtej își instruiește echipajul". 19.35 — „Ceferiștii". 19,45 — Demonstrație de haltere. 20,05 — Telemagazin. 21.10 — Muzică distractivă. În încheiere: Buletin de știri.

CUM E VREMEA

Pentru următoarele 3 zile (15, 16 și 17 februarie) Vremea se menține umedă cu cerul variabil, mai mult acoperit. Precipitații mai ales sub formă de ninsoare vor cădea în cea mai mare parte a țării. Vînt potrivit. Temperatura în scădere ușoară minimele vor fi cuprinse între minus 2 și minus 12 grade, iar maximele între minus 6 și plus 4 grade, local ceață. **În București:** Vremea se va răci ușor. Cerul va fi variabil, mai mult acoperit, temporar ninsoare. Vînt slab. Temperatura în scădere ușoară.

LARGA MIȘCARE DE SOLIDARITATE CU LUPTELE DIN FEBRUARIE 1933

Luptele ceferiștilor și petroliștilor din februarie 1933 au avut un puternic ecou în toate păturile poporului. Chemarea sirenei de la Griviţa a răscolit întreaga populaţie a Capitalei. Mii de muncitori, funcţionari, intelectuali, studenţi, ţărani din satele apropiate se îndreptau în acele zile spre Calea Griviţei pentru a-şi exprima solidaritatea cu lupta ceferiştilor. Greve, demonstraţii şi alte acţiuni de protest împotriva înăbuşirii în sînge a luptei ceferiştilor şi a arestării conducătorilor acesteia au avut loc în întreaga ţară. Facsimilele pe care le publicăm — apeluri şi moţiuni de protest, titluri din presa ilegală de partid, din presa democrată a vremii, rapoarte ale Siguranţei — reflectă amploarea acţiunii de solidaritate cu luptele din februarie 1933.

Numeroşi intelectuali de frunte — oameni de ştiinţă, scriitori, profesori universitari, oameni de artă. publicişti — şi-au unit glasul de protest cu al muncitorimii, înfierînd măsurile represive şi odioasele procese înscenate conducătorilor luptei, cerînd punerea lor în libertate.

Din pricina cenzurii, a stării de asediu instituite de guvernul burghezo-moşieresc, care urmărea sugrumarea oricărei posibilităţi de manifestare a opiniilor democratice, multe articole şi luări de poziţie nu au putut vedea atunci lumina tiparului.

Reproducem alăturat din publicaţiile vremii extrase din articolele, apelurile şi moţiunile de protest semnate de cunoscuţi oameni de cultură.

Desen reprezentînd o acţiune de solidaritate organizată la Craiova la trecerea conducătorilor luptelor ceferiste spre sala Consiliului de Război. Înfruntînd teroarea dezlănţuită de guvernul burghezo-moşieresc, Partidul Comunist a transformat „procesul ceferiştilor" într-o uriaşă acţiune politică cu un puternic ecou în ţară şi străinătate. În ofida terorii, peste 400 de martori, delegaţii din toate colţurile ţării, mii de telegrame, moţiuni şi scrisori au exprimat solidaritatea maselor populare cu conducătorii luptelor ceferiştilor şi petroliştilor; numeroşi intelectuali de frunte au cerut eliberarea acestora, şi-au exprimat protestul împotriva terorii poliţiste. (clişeul de jos)

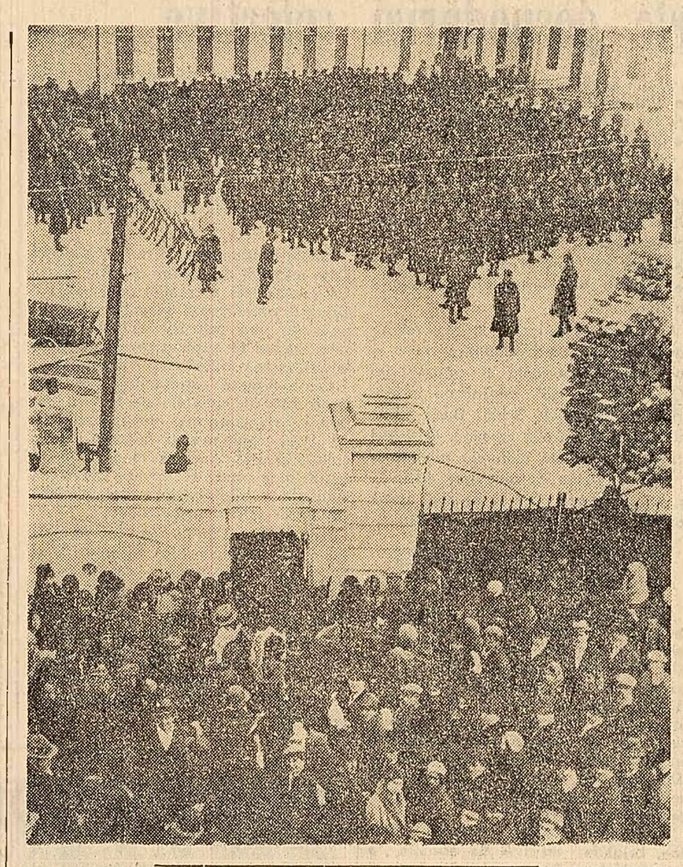

Mulţimea adunată la porţile Prefecturii poliţiei din Bucureşti îşi manifestă solidaritatea cu ceferiştii arestaţi şi cere punerea lor în libertate. (clişeul din stînga)

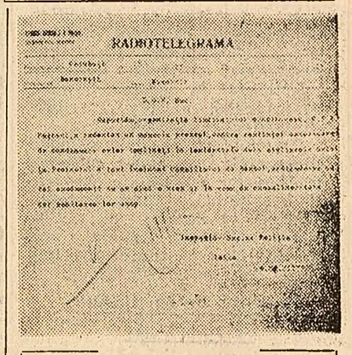

Radiotelegramă către Direcţia Generală a Poliţiei Bucureşti referitoare la acţiunile de solidaritate ale ceferiştilor din Paşcani cu muncitorii greviştii de la Griviţa.

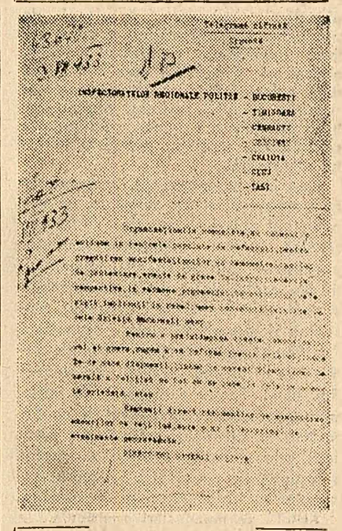

Telegramă a Siguranţei către inspectoratele regionale ale poliţiei cerînd împiedicarea grevelor de protest ale muncitorilor care cereau eliberarea conducătorilor luptelor ceferiste.

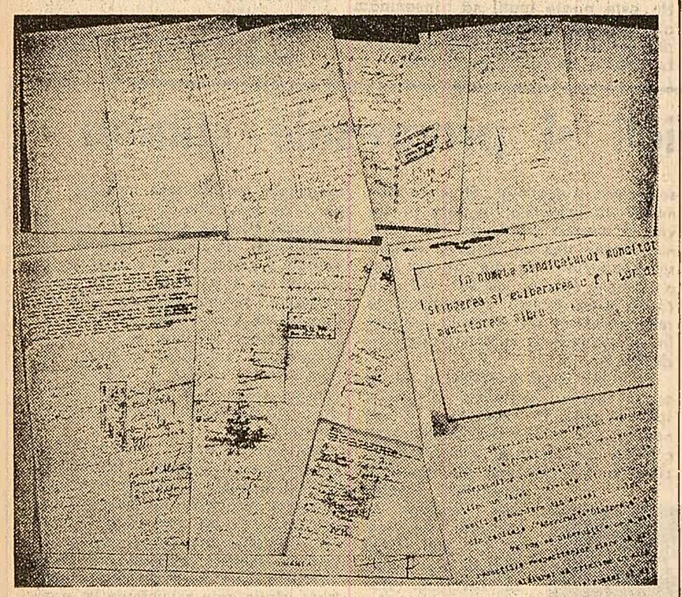

Grupuri de muncitori, funcţionari, intelectuali, rude ale ceferiştilor, aduc alimente greviştilor arestaţi. (clişeul de jos) Răspunzînd chemării Partidului Comunist, muncitorimea Capitalei şi-a exprimat mînia şi revolta împotriva înăbuşirii în sînge a luptelor din februarie 1933. La numai cîteva ore după măcelul din zorii zilei de 16 februarie, muncitoarele de la Regie au organizat o demonstraţie de protest pe Calea Victoriei, cerînd eliberarea greviştilor arestaţi. În aceeaşi zi, unităţile de represiune au reuşit cu mare greutate să împrăştie miile de muncitori care s-au adunat în faţa Spitalului Militar, cerînd să-i vadă pe răniţi. Alţi muncitori, şomeri, familii ale ceferiştilor au participat la o demonstraţie în faţa prefecturii poliţiei şi a ministerului de interne; la „Malaxa", „Voinea", „Lemaitre", „Mociornița", „S.E.T." şi alte fabrici au avut loc întruniri de protest. La bariera „Griviţa" detaşamentele de jandarmi au oprit grupuri compacte de ţărani înarmaţi cu ciomege, coase, seceri. Puternice acţiuni de solidarizare au avut loc şi la Galaţi, Iaşi, Cluj, Paşcani, Arad, Braşov, Tg. Mureş, Brăila, Constanţa, în Valea Prahovei.

Mii de scrisori, telegrame şi moţiuni de protest au fost trimise autorităţilor prin care muncitori, ţărani, intelectuali cereau punerea în libertate a conducătorilor luptelor ceferiştilor şi petroliştilor.

DIN PRESA VREMII

GLASUL OAMENILOR DE CULTURĂ

Ridicăm cel mai energic protest

În „Clopotul" din 1 ianuarie 1934 a apărut o relatare a unui grup de juriști cu privire la regimul de teroare aplicat deținuților politici în închisorile burghezo-moșierești. Alăturat — publicația a tipărit și acest protest al unui grup de intelectuali pe marginea relatării juriștilor.

Subscrişii juriști, scriitori, artişti şi liberi profesioniști — indiferent de opinia politică-socială, pe care individual o împărtăşim — luînd cunoştinţă de faptele mai sus descrise, ridicăm cel mai energic protest în faţa opiniei publice, cerînd o imediată remediere a unei stări de lucruri care constituie o ruşine pentru ţară.

Să înceteze imediat acest regim barbar şi inchizitorial!

Un astfel de tratament — oricum şi sub orice formă s-ar justifica el — cată a fi reprobat de toţi cetăţenii cinstiţi, indiferent de crez politic, ca o rămăşiţă medievală, odioasă.

Facem apel la opinia publică — şi în special la presă şi la intelectualitatea romînă — să se pună în mişcare pentru ca organele în drept să remedieze de îndată această tristă stare de lucruri.

TUDOR ARGHEZI, VICTOR ION POPA, RADU BOUREANU, V. DEMETRIUS, LASCĂR SEBASTIAN, scriitori şi publicişti; **M. BRESLAŞU,** scriitor şi compozitor; **N. ATANASIU, AL. MARIUS,** artişti; **C. PARASCHIVESCU-BĂLĂCEANU,** avocat.

(„Clopotul", an. II. nr. 27, 1 ianuarie 1934).

Aspiraţiile lor sînt şi ale noastre

În ziua de 17 iulie a.c. în faţa consiliului de război al corpului II de armată vor începe dezbaterile procesului intentat împotriva muncitorilor de la C.F.R., implicaţi în greva din februarie 1933, grevă terminată prin sîngeroasa represiune de la 16 februarie a.c.

Circumstanţele interne şi externe care au dus la desfăşurarea acestui conflict se cunosc în parte. Le reamintim.

Un echilibru bugetar care nu putea fi restabilit decît prin biruri noi şi prin nemiloase reduceri de salarii la muncitori, funcţionari, profesori etc.

Conferinţa de la Geneva, care ne punea la discreţia bancherilor străini, interesaţi să-şi asigure prin toate mijloacele, inclusiv compresiunea bugetară, rente banilor împrumutaţi.

Ofensiva fascistă crescîndă.

Toate aceste cauze, care intensificau în cuprinsul ţării apăsarea economică şi politică, au dus la conflictul violent din iarna trecută. Vinovaţi n-au fost muncitorii. Vinovaţi au fost cei care au impus muncitorilor, şi numai lor, grele sacrificii materiale şi suportarea acestei situaţii tragice la un standard de viaţă destul de comprimat...

În ziua de 17 iulie a.c., 108 muncitori de la atelierele căilor ferate vor fi judecaţi.

Facem un călduros apel la toţi cei care mai au suflet şi inimă în ţara asta, să vie în ajutorul muncitorilor de la C.F.R., implicaţi în procesul care începe.

Soarta noastră este legată de soarta lor. În mersul general al vremii, problemele vieţii se pun tot aşa de grele pentru noi ca şi pentru muncitori. Oricît de timide sau oricît de drepte ar fi revendicările noastre, să fim siguri că ni se va răspunde tot astfel cum s-a răspuns şi muncitorilor. De aceea, nevoile şi aspiraţiile lor nu pot fi decît şi ale noastre.

În numele lor, chemăm pe toţi muncitorii manuali şi intelectuali: avocaţi, medici, ziarişti, artişti, profesori, institutori, funcţionari să se alăture acţiunii noastre şi să ceară împreună cu noi: stingerea procesului şi eliberarea muncitorilor arestaţi.

CICERONE THEODORESCU; SANDU ELIAD; N. D. COCEA; GEO BOGZA.

(„Facla", an. XII, nr. 738, 17 iulie 1933).

After Craiova

S-a terminat şi epilogul dramei care se desfăşura la Craiova.

Judecata s-a perindat prelungă şi obositoare. A fost ea însăşi o tragedie inutilă şi care se putea evita cu puţină bunăvoinţă.

Nimeni nu s-a lăsat mitraliat din capriciu şi nici din huzurealâ. Se vede că nu mai mergea!... Şi se întîmplau lucruri care nu se puteau altfel lecui. Nimeni nu vroia să audă. Delegaţiile băteau la uşi capitonate şi duble după care glasul lor nu era cuviincios să răsune.

Se vede că lucrătorul nu are dreptate pînă ce nu se lasă împuşcat. Altfel nimeni nu poate înţelege exasperarea unei vieţi în care ai intrat şi din care, orice ai face, nu mai poţi ieşi cu toate că nu mai eşti în stare s-o duci.

Şi, cel puţin, dacă ar lipsi spectacolul unei alte lumi care irită prin prezentarea unei inechităţi de neînţeles. Este atunci o stranie impresie de furt al vieţii, a acestui unic dar la care nu se poate renunţa fără nebunie.

S-a cerut o pîine neagră mai mult sau un tratament mai omenesc. Viaţa lor era cronometrată zi cu zi de-un ceas misterios care-i trecea pe fişe orele de lucru, adică îi însemna ca pe-o panglică rulată de telegraf, în găurele şi liniuţe mici tot ceea ce perdea prin minunea vieţii. Erau deprinşi să înmoaie oţelul şi să fiarbă fierul; erau deprinşi cu viziunea concretă a unui lad cu clocot şi clăbuci de foc, aici pe pămînt, între oameni; şi nu ştiau că au păcătuit cu altceva decît prin aceea că s-au născut.

După ce-au amuţit mitralierele şi salvele, după ce s-au făcut înmormîntările, s-a auzit şi glasul doleanţelor lor.

Cei ce s-au găsit cu pete mari de sînge s-au spălat pe mîini şi totul a intrat în ordinea cea mare a uitării...

Este adevărat că nimeni nu s-a umilit să ceară clemenţă. Şi caracterele ca şi puterea dîrză pe care o dă suferinţa fără de fund, irită prin superioritatea lor aproape de neconceput, şi predispune la un fel de contrariere josnică dar rancunoasă.

Împărtăşind, comod, suferinţa lor fără de ieşire, aş vrea cel puţin să văd convoiul şi să mă descopăr în faţa lui, şi apoi să mă întorc în cealaltă parte şi să-mi trag pălăria peste ochi, adînc, pentru ca nici să nu văd pe nimeni, nici să nu mă vadă alţii cum — mi-i ruşine...

DEMOSTENE BOTEZ

(„Cuvîntul liber", nr. 35, 7 iulie 1934)

Dreptate pentru muncitori

Subsemnaţii, membri ai Comitetului Naţional Antifascist, protestăm împotriva actului de teroare pe care îl constituie procesul ceferiştilor ce se rejudecă actualmente la Craiova în faţa instanţelor militare de acolo.

Protestăm împotriva odiosului proces al ceferiştilor. Cerem stingerea lui! Cerem eliberarea imediată a tuturor martirilor cauzei ceferiştilor.

Cerem dreptate pentru muncitori!

P. CONSTANTINESCU-IAŞI, prof. univ.; STELIAN NIŢULESCU, avocat; **SCARLAT CALIMACHI,** publicist; **MATEI SOCOR.**

(„Clopotul" an II, nr. 40, 22 iunie 1934).

★

— În „Clopotul" din 13 iulie 1934 se arată că un protest pentru eliberarea ceferiştilor a fost semnat de: **IORGU IORDAN,** prof. univ.; **R. CERNĂTESCU,** prof. univ.; **V. MÎRZA,** docent univ.; **C. MOTAŞ,** profesor, etc.

★

Din primul moment simpatia mea s-a îndreptat către muncitorii greviști de la C.F.R., fiindcă aveau dreptatea cu ei. Omul care munceşte în Romînia munceşte şi pentru cei ce nu fac nimic, de aceea, de două ori este vrednic de admiraţia noastră, blîndul şi nedreptăţitul lucrător romîn.

Cum să nu reclam eliberarea lor?

VICTOR EFTIMIU

(„Apărarea ceferiştilor", an. I, nr. 1, 16 iunie 1934).

Cînd ajunge cuţitul la os

Ultima retezare de lefuri nu a mai putut fi omenește suportată de micii salariaţi. Prin ea li se lua pur şi simplu întreaga pîine de la gură şi nu li se mai lăsa decît timbrul!

Şi, atuncea, apar întrebările. Pentru ce aceste mutilări care fac să urle de durere şi de revoltă mulţimea?

Pentru ca nenumăraţii căpăţîneni ai regimului să umfle diurne de cîteva milioane anual?

Ca să plătim străinătăţii unsprezece la sută dintr-un împrumut de stabilizare topit nu se ştie unde?

Sau spre a asigura dividende uriaşe societăţilor străine, care s-au prins de arborii ţării, ca un vîsc?

Guvernul a primit, în zilele din urmă, din partea celor năpăstuiţi, cîteva avertismente primejdioase, cîteva somaţii alarmante.

Să bage de seamă şi să revină la realităţi! Căci, în clipa cînd mînia se va dezlănţui, va fi inutilă orice plată externă, societăţile străine nu-şi vor mai putea lua cîştigurile şi va fi rău de căpăţîna fiecărui Căpăţînean.

Coarda a fost prea întinsă!

EUGEN JEBELEANU

4 februarie 1933

Viața culturală

Raid-anchetă

Programul căminului cultural și problemele gospodăriei colective

Bogată și variată, munca culturală de masă la sate își demonstrează din plin eficiența pe măsura legării ei tot mai strînse de preocupările colectiviștilor. Prin numeroasele mijloace și metode caracteristice activității lor, căminele culturale, bibliotecile, au îndatorirea să sprijine multilateral eforturile țărănimii colectiviste în vederea întăririi gospodăriilor colective, a creșterii producției agricole.

Pentru a vedea cum răspund programele căminelor culturale problemelor actuale ale gospodăriilor colective, un grup de corespondenți ai ziarului au vizitat, recent, mai multe comune și sate din diferite regiuni ale țării. Iată cîteva din constatările lor.

Pornind de la planul de producție

Pe baza cunoașterii temeinice a vieții satului, numeroase cămine culturale, biblioteci, cum sînt cele din Căbești, raionul Adjud, Cîrja, raionul Bîrlad, Apoldu de Sus, raionul Sebeș, militează cu succes pentru înflorirea gospodăriilor colective, aduc o contribuție importantă la realizarea sarcinilor economice. Pornind de la obiectivele prevăzute în planul de producție al gospodăriei, acestea inițiază interesante manifestări cultural-educative și artistice care stimulează grija colectiviștilor pentru păstrarea și sporirea avutului obștesc, pentru mai buna organizare a muncii, contribuie la consolidarea relațiilor socialiste în satul colectivizat.

Care sînt perspectivele de dezvoltare a gospodăriei lor colective, ce venituri pot obține și, mai ales, ce trebuie să facă pentru înfăptuirea sarcinilor propuse — iată ce au aflat colectiviștii din conferințele, seriile de întrebări și răspunsuri, întîlnirile cu inginerii, președinții și brigadierii fruntași, organizate în ultimul timp la Voetinu, Vîlcelele, Ziduri, ca și în alte localități din raionul Rm. Sărat. Pentru a răspunde la întrebări asemănătoare, colectivul de conferențiari al căminului cultural din Costești, raionul Buzău, a folosit cu succes și exponatele prezentate în cadrul expoziției agricole deschise în comună.

Astfel, de manifestări contribuie la cunoașterea aprofundată de către colectiviști a planurilor de producție ale gospodăriilor colective și îi mobilizează la îndeplinirea lor. Popularizarea largă — prin conferințe și alte manifestări la căminul cultural — a posibilităților de utilizare a terenurilor nefolosite sau neproductive a stîrnit interesul colectiviștilor din comuna Pocreaca, raionul Iași, pentru a participa la desfundarea unor suprafețe de teren pe care în primăvară se va planta viță de vie.

În strînsă legătură cu planul de producție al gospodăriei colective, multe cămine culturale și biblioteci organizează o activitate multilaterală de răspîndire a experienței, a metodelor înaintate de muncă, a cunoștințelor agrozootehnice, corespunzător cerințelor locale. Nu de mult, la căminul cultural din Răcăciuni, raionul Bacău, printre alte activități — o conferință despre importanța folosirii îngrășămintelor, sfaturi ale agronomului — a avut loc și o seară de calcul intitulată: „Agrotehnica, prietena noastră de nădejde". Inginerul agronom Elena Babiuc a explicat amănunțit ce metode și procedee agrotehnice au fost aplicate în gospodăria de stat care a obținut producții de porumb mai mari decît gospodăria colectivă.

Pe lîngă conferințe, la răspîndirea cunoștințelor agrozootehnice aduc o contribuție importantă și concursurile „Cine știe, cîștigă", organizate la Andrieșeni, Costuleni, Schitu Duca, raionul Iași, ca și în alte comune. Cu acest prilej, la căminele culturale rulează și o serie de filme documentare adecvate, se difuzează cărți și broșuri agrozootehnice în rîndul colectiviștilor.

Un cîmp larg de activitate pentru artiștii amatori

Un mijloc nu mai puțin eficace pe care îl au la îndemînă căminele culturale, spre a contribui la educarea țăranilor în spiritul colectivismului, al dragostei pentru gospodăria colectivă, este și mișcarea artistică de amatori. Echipa de teatru a căminului cultural din comuna Gepiu, raionul Salonta, prezintă acum piesele „Neamurile" și „Dragoste, nu te pripi", care militează pentru noua atitudine față de muncă a țăranilor colectiviști.

În comuna Drăgești, raionul Oradea, brigada artistică de agitație a popularizat pe larg colectiviștii fruntași în producție și metodele lor de muncă. Recent, brigada a pregătit un program nou. Sub forma unui concurs „Cine știe, răspunde", în acest program se vorbește despre posibilitățile de sporire a avutului obștesc, despre dezvoltarea sectorului zootehnic, sînt popularizate sarcinile prevăzute în planul de producție al gospodăriei. O interesantă șatetă culturală, organizată în raionul Iași, a atras un număr mare de formații artistice la popularizarea experienței unităților agricole fruntașe.

Se mai găsesc însă și unele cămine culturale, cum sînt cele din satul Aușeu, raionul Aleșd, Sînnicolau Romîn, raionul Salonta, unde programele artistice — prezentate, de altfel, extrem de rar — sînt întocmite fără nici o legătură cu preocupările colectiviștilor.

Rupte de viața satului...

Unele cămine culturale și biblioteci, cum sînt cele din comunele Epureni, Mogoșești, Cirpiți, raionul Iași, își desfășoară activitatea fără să urmărească anumite obiective precise, legate de problemele centrale ale gospodăriei colective, de cerințele actuale ale satului. În comuna Săhăteni, raionul Mizil, căminul cultural avea un plan bogat de manifestări. Dar nici una dintre ele nu se referea la sarcinile ce revin gospodăriei colective pe 1963. Nu mai vorbim de căminul cultural din Gherăseni, raionul Buzău, unde toată activitatea săptămînală se reduce la prezentarea unui film.

La unele cămine culturale găsești afișate programe bogate, judicios întocmite, strîns legate de viața gospodăriei colective. Dar ele rămîn, din păcate, numai... pe hîrtie. În programul căminului cultural din comuna Gurasada, regiunea Hunedoara, întîlnești și seri de calcul, și călătorii pe hartă și jurnale vorbite, și seri de întrebări și răspunsuri — toate pe teme interesante, actuale. Numai că puține se realizează.

*

Unele instituții metodice, printre care Casa raională de cultură din Rm. Sărat, Casa regională a creației populare din Oradea, organizează schimburi de experiență între activiștii culturali de la sate, menite să popularizeze și să ducă la extinderea inițiativelor valoroase.

Generalizarea experienței celor mai bune instituții culturale de la sate trebuie să preocupe mai îndeaproape comitetele regionale și raionale pentru cultură și artă. Aceasta va duce la intensificarea muncii tuturor căminelor culturale și bibliotecilor, corespunzător cerințelor satului colectivizat.

Activitatea cultural-educativă de masă în rîndul colectiviștilor trebuie să se bucure neîntrerupt de sprijinul și îndrumarea organizațiilor de partid de la sate, a organelor regionale și raionale de partid, care au datoria să asigure ca întreaga muncă a căminelor culturale să aibă la temelia ei problemele și sarcinile actuale ale gospodăriilor colective.

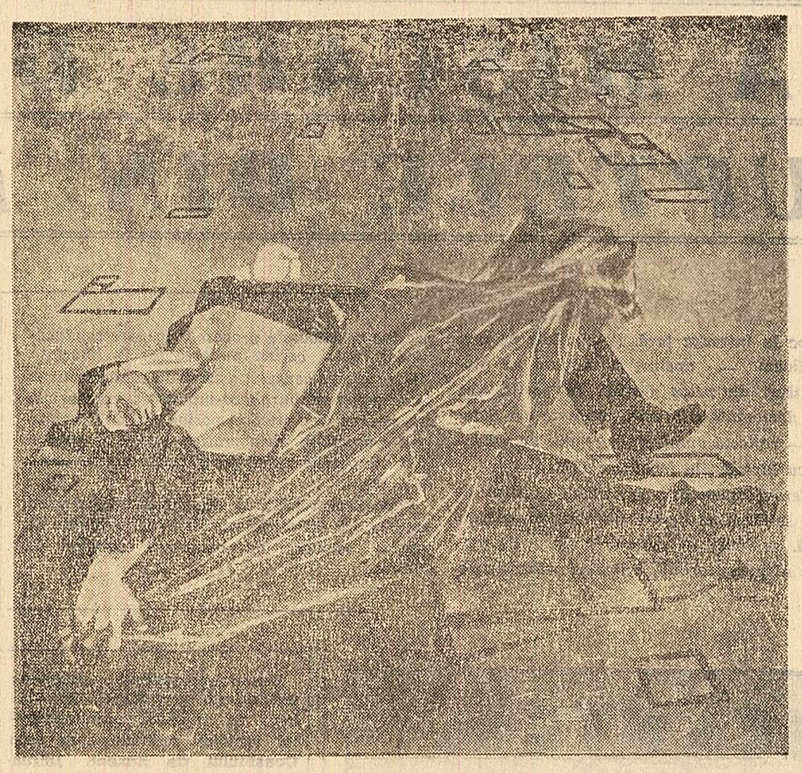

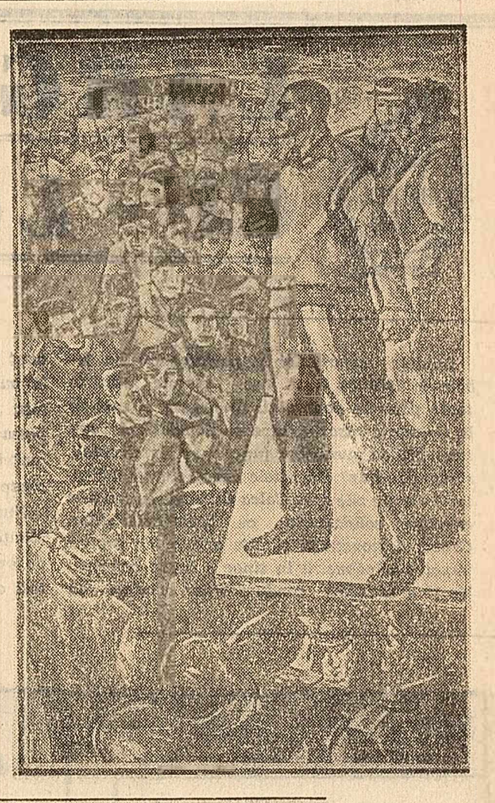

ȘTEFAN SZÖNYI
„Nu-i vom uita!" (stînga).

CONSTANTIN NIȚESCU
„Pregătirea grevei — 15 februarie 1933" (dreapta).

În cursul iernii, paralel cu lucrările pregătitoare pentru campania agricolă de primăvară, colectiviștii își îmbogățesc cunoștințele învățînd la cursurile agrozootehnice, ascultînd conferințe la căminele culturale, citind cărți și broșuri etc.

„Luna cărții la sate" — importantă acțiune culturală de masă — a prilejuit în comunele și satele țării o serie de manifestări pentru popularizarea cărții în rîndurile țărănimii. La librăriile sătești noutățile editoriale sînt primite cu mult interes. În fotografie: Cîțiva colectiviști din comuna Independența, raionul Galați, cumpărînd cărți noi sosite la librărie.

(Foto: M. Cloc)

PRIMUL VOLUM AL „SCRIERILOR" LUI TUDOR ARGHEZI

TUDOR VIANU

A apărut primul volum al Scrierilor lui T. Arghezi. Este o frumoasă carte de două sute cincizeci de pagini, tipărită pe o hîrtie mată și grea, filigranată, între coperte tari acoperite de o pînză verde ca smaraldul, pe care firul de mătase și grăuntele de aur intrat în țesătură o fac să scînteie discret și te obligă s-o mingi și s-o deschizi cu grijă. Inițialele poetului închise într-un dreptunghi aurit, imprimate pe partea de sus a copertei, se repetă de mai multe ori, ca motiv decorativ, pe cotorul volumului. Prețiosul obiect, păzit de supracoperta albă, cu reliefuri ca ale aramei bătute de ciocan și cu portretul poetului, înjghebat în cîteva linii săpate în hîrtie, este ușor de mînuit și poate fi strecurat în buzunarul hainei, dar podoaba înfățișării lui te face să-l așezi într-un loc ferit al rafturilor tale de cărți. „Editura pentru literatură" a alcătuit acest volum cu o iubire, deopotrivă cu a cititorilor care-l așteptau, i-a adăugat o fotografie a poetului din anii lui mai noi, o pagină facsimilată, desene culese din manuscrise. Aceste desene, în care sînt deopotrivă folosite linia și masa de umbră, amintesc uneori, prin spontaneitate, pe desenatorii japonezi. Ele te fac să descoperi un dar mai puțin cunoscut al poetului și să-ți reprezinți mai bine felul lucrării lui, desfășurată deopotrivă cu penița subțire pe hîrtie și cu ochiul lăuntric în închipuire.

Citești și răsfoiești mereu această carte. Cuprinde primele culegeri de versuri ale poetului: „Cuvinte potrivite", „Flori de mucigai". Prefața autorului ne previne că au fost recopiate în vederea acestei noi ediții, și cititorul întîmpină, în adevăr, parcurgîndu-le, modificări față de versiunea ediției pe hîrtie subțire din 1959, cît privește ordinea bucăților, cîte un titlu, pe-a locuri interpunctuația sau vreun alt amănunt. Editorul, dar poate și poetul, au vrut să ofere, și de data aceasta, o carte pentru lectură și nu una de studiu, lipsindu-se de orice aparat critic, de orice însemnare a deosebirilor dintre variante, chiar de arătarea locului și timpului în care poeziile au apărut mai întîi: un adaos de care mulți cititori ar fi avut atîta nevoie.

Ediția critică a operelor lui Arghezi rămîne deci o problemă a viitorului. Deocamdată avem un prim volum de **Scrieri**, cum a vrut poetul să le intituleze, printr-o hotărîre în protest față de zădărnicia falnică a atîtor autori, o hotărîre caracteristică pentru atitudinea lui literară. Aceeași atitudine găsise altă dată metafora: „Cuvinte potrivite", pentru a denumi prima culegere, înfățișată astfel ca lucrarea unui meșteșugar al limbii. Titlul nu proclama deci un mesaj, existent totuși cu atîta forță în opera lui Arghezi, ci se mulțumea să anunțe rezultatele unei aplicații răbdătoare și îndemînatice, deopotrivă cu a tîmplarului care compune, din alăturarea lemnelor de esențe felurite, frumoasa lui marchetărie. Aceeași atitudine, dictată de conștiința profesională a cuiva care n-a dorit să se înfățișeze altfel decît ca scriitor, înscrie astăzi titlul **Scrieri**.

Am luat cunoștință treptată de ele, într-o lungă epocă. Contemporanii lui Eminescu au asistat la manifestarea succesivă a geniului său într-un răstimp de vreo două zeci de ani. Noi sîntem martorii lui Arghezi de peste o jumătate de secol. Am primit prima sclipire a inspirației lui; am asistat la întîile lui bătălii. Nu este poate inutil să însemnăm aici reacțiile tineretului din școli și universități care descoperea pe rînd, în „Viața Socială", în „Facla", în „Cronica", în „Viața Romînească", în „Bilete de papagal", opera unui scriitor care trebuia să însemne atît de mult pentru el și pentru întreaga dezvoltare mai nouă a literaturii romîne.

Prima impresie primită, cum se întîmplă deseori cînd apare un mare poet, era că limba noastră, așa cum o fixase evoluția ei în ultimul secol și operele scriitorilor din generația precedentă, dobîndise un sunet nou. Impresia provenea din extinderea vocabularului, în care intrau noi cuvinte-cheie, termeni respinși pînă atunci de convenția literară, forme regionale alături de neologisme încă nefolosite, dar mai ales din inovații în construcții, dintr-un alt fel de alăturare a membrelor frazei, dintr-o suplețe și maleabilitate sporită a graiului comun, pentru care nu puteam găsi nici o analogie în trecut. Urechea noastră fermecată prindea răsunetul unei rostiri prin care limba romînească fusese silită să exprime mai bine, cu mai mult relief și, desigur, conținuturi mai bogate, decît o puteau face alții. Ne-am observat oare bine pe noi înșine, scriitorii mai tineri din generația lui Arghezi, în modul nostru de a exprima și compune? O asemenea observație ar ajunge negreșit la încheierea că, fără a relua procedeele lui Arghezi, modalitățile expresiei mai noi au fost adînc înrîurite de precedentul lui. Rămînînd conștienți de tot ce datorăm lui Alecsandri, lui Bălcescu, lui Odobescu, lui Eminescu, lui Macedonski, lui Delavrancea, lui Coșbuc, lui Sadoveanu știm bine că peste toate mijloacele făurite de acești meșteri ai limbii literare a trebuit să se adauge acțiunea poeziei și prozei lui Arghezi, pentru a ne aduce să vorbim și să scriem, precum facem astăzi.

(Continuare în pag. V-a)

DISCUȚII Cerințe actuale față de manualele școlare

Pe marginea manualelor de literatură romînă

Studiul literaturii romîne în școală contribuie, prin mijloace specifice, la lărgirea orizontului de cultură al elevilor, la educarea lor patriotică, influențează formarea conștiinței socialiste a trăsăturilor morale caracteristice omului care participă la construirea socialismului și comunismului. Manualele de literatură romînă constituie un ajutor prețios pentru realizarea sarcinilor la care ne-am referit. În actuala lor ediție sînt evidente o seamă de îmbunătățiri față de cele precedente. Alături de alegerea mai judicioasă a textelor literare s-a realizat o mai bună sistematizare a materialului.

Manualul de clasa a IX-a îndeplinește multe din cerințele unui manual bun; el cuprinde lecții valoroase din punct de vedere științific, care corespund cerințelor pedagogice. Rod al colaborării unor cadre didactice de prestigiu, istorici și critici literari, „Literatura romînă contemporană" pentru uzul clasei a XI-a se remarcă printr-o bogată informare științifică, prin prezentarea și interpretarea creațiilor literare în lumina învățăturii marxist-leniniste.

Cu toate acestea, manualele de literatură romînă folosite azi în școala medie pot fi încă îmbunătățite. O discuție asupra acestor manuale, la care să participe cadre didactice, autori de manuale, critici literari etc. credem că este de un real folos.

Vom începe cu o apreciere de ansamblu. După părerea noastră, cărțile de literatură romînă, cu excepția celei de clasa a IX-a, în actuala lor formă nu sînt manuale în înțelesul adevărat al cuvîntului, ci scurte tratate. Configurația cărților la care ne referim este în bună parte expresia programei școlare care, așa cum se arată și în articolul „Studiul literaturii romîne în școală" din „Lupta de clasă" nr. 11 din 1962, obligă pe autori să trateze deseori un volum prea mare de cunoștințe.

Unul din manualele căruia trebuie să i se acorde o atenție deosebită este cel de clasa a X-a. Acest manual, elaborat cu mulți ani în urmă, a răspuns atunci nevoilor școlii; el are acum nevoie de completări și îmbunătățiri, ținînd seama de datele aduse de unele studii, lucrări monografice apărute în ultimul timp. După părerea noastră, mai ales în capitolele care tratează despre activitatea literară a lui Dobrogeanu Gherea și G. Ibrăileanu, despre literatura romînă în primele două decenii ale secolului al XX-lea se simte nevoia de a oglindi progresele realizate în domeniul cercetării literare. Ținînd seama de marea bogăție de idei a creației lui I. L. Caragiale, credem că ar trebui serios îmbunătățită și lecția despre acest titan al literaturii noastre realist-critice. În ceea ce privește planul acestei lecții, propunem să fie sistematizat astfel: expunerea biografiei, caracterizarea generală a operei și analiza lucrărilor recomandate de programa școlară. Experiența noastră arată că interferența biografiei cu caracterizări ale operei îngreunează studiul elevilor, unii dintre aceștia izbutind cu dificultate să-și formeze o imagine clară fie despre viața scriitorului, fie despre creația sa.

Credem, de asemenea, că în manualul de clasa a X-a, ca și în alte manuale, ar fi bine să se renunțe la insistența exagerată asupra datelor biografice fără semnificație deosebită. Simplificarea lor, înțeleasă ca proces de sintetizare, ar ajuta pe elevi să-și însușească mai ușor și mai temeinic cunoștințele. Desigur, momentul biografic trebuie legat de creația artistică, dar numai atît cît e necesar caracterizării generale a scriitorului. S-ar putea elimina multe amănunte din biografiile lui Eminescu, Creangă, Vlahuță, St. O. Iosif, în favoarea unor analize mai temeinice a operelor lor, a prezentării și caracterizării mai aprofundate a conținutului diferitelor curente literare. Tot astfel, în manualele de clasa a XI-a, sintetizîndu-se biografiile scriitorilor George Mihail Zamfirescu, N. D. Cocea etc. și prezentîndu-se mai succint creația unor scriitori, s-ar putea aprofunda opera lui Sadoveanu, Arghezi, cu o problematică deosebit de complexă.

O altă problemă asupra căreia atragem atenția autorilor de manuale este alegerea textului literar menit să ilustreze convingător trăsăturile caracteristice ale conținutului operei, să exemplifice procedeele de expresie uzitate și să ajute pe elevi să stăpînească o frumoasă limbă literară. După cum se știe, textele literare incluse în manuale influențează în mare măsură realizarea unuia din țelurile principale ale lecțiilor de literatură — formarea la elevi a gustului pentru citit. În actualele cărți școlare această problemă e uneori neglijată. În manualul de clasa a IX-a, în care au fost incluse și selectate cu grijă texte adecvate, considerăm necesar să fie introduse fragmente din paginile de cronici care au slujit drept izvor de inspirație scriitorilor noștri clasici. În privința manualului de clasa a X-a din care textele literare lipsesc, ar fi bine ca viitoarea ediție să fie îmbunătățită și prin includerea unor fragmente literare, judicios alese, care servesc analizei literare ce se face în clasă și trezesc interesul elevilor pentru întreaga creație a scriitorului studiat. În ceea ce privește manualul pentru clasa a XI-a, care, începînd cu ediția din 1962, are la sfîrșit o culegere de texte utilă pentru elevi, propunem ca aceasta să fie lărgită cu lecturi semnificative din literatura noastră contemporană, care să oglindească aspecte din lupta poporului romîn pentru desăvîrșirea construirii socialismului. Nu credem că este indicat ca același text literar să apară în manualele pentru diferite clase ca de pildă: „Pașa Hassan" de George Coșbuc, „Nicoară Potcoavă" de M. Sadoveanu, „Desfășurarea" de M. Preda, „Cetatea de foc" de M. Davidoglu și altele. Deoarece fiecare manual este elaborat de un anumit colectiv de autori, propunem ca Editura didactică și pedagogică să se preocupe mai sistematic de coordonarea activității lor în scopul evitării acestor repetări care, pe de o parte, duc la mărirea volumului manualelor, iar pe de altă parte privează pe elevi de cunoștințe noi.

În încheiere, vrem să ne referim și la stilul folosit în manuale. După părerea noastră caracterizarea literară a scriitorilor este făcută uneori în termeni abstracți sau vagi, cu fraze întortocheate, ce contrastează cu strălucirea stilului scriitorilor prezentați. Apropierea de opera analizată e îngreunată și de formule stereotipe, valabile în aceeași măsură pentru diferiți scriitori. Dacă în manualul de clasa a IX-a stilul lecțiilor, în dorința de a fi limpede, ajunge cîteodată la simplism — în caracterizarea lui A. Pann bunăoară, — în cel de clasa a X-a stilul ni se pare greoi, iar în manualul de clasa a XI-a devine în multe locuri prețios, ca de pildă în descrierea operei lui Camil Petrescu. Ținînd seama de rolul manualelor de literatură romînă în realizarea nobilei sarcini a școlii de principală păzitoare a limbii noastre literare, este de așteptat ca autorii să elaboreze manualele nu numai la un înalt nivel științific, ideologic, corespunzător cerințelor pedagogice, ci și într-o limbă literară deosebit de îngrijită.

Conf. univ. E. BOLDAN, secretar general al Societății de științe istorice și filologice din R. P. Romînă; Prof. A. POPESCU, Școala medie nr. 3 „Ion Neculce" din București

Predarea fizicii și progresele științei

Îmi permit să exprim și părerea mea în legătură cu cărțile și programele de fizică. După cum este cunoscut, în domeniul fizicii, ca și în celelalte științe ale naturii, s-au făcut progrese enorme în ultimul timp. Au apărut ramuri noi care joacă un rol esențial în procesul cunoașterii în general și, mai ales, prin aplicațiile de mare utilitate pentru omenire. Este o cerință pedagogică fundamentală ca manualele să țină pasul și să reflecte în linii mari aceste progrese, să contribuie la cunoașterea lor de către elevi odată cu noțiunile de bază din domeniul fizicii.

Autorii cărților la care ne referim, așa cum se releva și în articolul „În pas cu progresele fizicii", s-au străduit și au reușit să îmbogățească manualele cu capitole și lecții noi, care contribuie la mai buna pregătire a tineretului școlar. Totuși, după părerea mea, ceea ce s-a făcut pînă acum nu este de ajuns și ar fi necesară o mai serioasă îmbunătățire a manualelor de fizică, a programelor care le-au ghidat, programe ce nu țin seama suficient de noile cuceriri obținute în această știință.

Activitatea mea didactică îndelungată mă face să consider că pot fi găsite soluții optime pentru îmbinarea cerințelor pedagogice ale predării fizicii în școala medie cu introducerea unor capitole ale fizicii moderne, fără a se ajunge la supraîncărcarea elevilor. Referindu-mă bunăoară la posibilitățile de îmbunătățire a manualului de clasa a XI-a aduc în discuție necesitatea includerii unor noțiuni de bază din domeniul fizicii corpului solid. După părerea mea, cerințele exprimate de autorii articolului „În pas cu progresele fizicii" în legătură cu capitolul „Structura atomului" din manualul pentru clasa a XI-a de Gh. Vieroșanu sînt prea modeste deoarece astăzi putem ținti mult mai departe. Cred că ar fi mai bine dacă în manual s-ar crea un capitol mai larg despre structura substanței, în care să se includă și capitolul „Structura atomului" cu îmbunătățirile care se cuvin. În aceeași ordine de idei subliniez necesitatea ca noțiunile despre semiconductori să fie mai pe larg prezentate elevilor, cu atît mai mult cu cît la noi în țară dispozitivele cu semiconductori sînt întîlnite frecvent în radiotehnică, la automatizarea producției etc.

Ar trebui lărgit și adîncit și un alt capitol foarte important al fizicii: spectroscopia. În prezent, în țara noastră, atît în industria metalurgică, chimică, farmaceutică, alimentară etc cît și în laboratoarele din industrie, agricultură, învățămînt superior se folosește pe scară tot mai largă metoda de analiză spectrală. Tratarea chestiunilor de spectroscopie, teoretică și practică, făcută în legătură cu elemente de fizică atomică, ar fi indicată după capitolul despre structura atomului, punîndu-se un accent deosebit pe prezentarea metodelor spectrale de analiză calitativă și cantitativă. Totodată, mi se pare că pot fi incluse în manual și unele noțiuni privind spectroscopia de absorbție, necesare înțelegerii numeroaselor aplicații ale acesteia în biologie, medicină, chimia organică etc.

Un loc important în predarea fizicii la nivelul actual al dezvoltării științei trebuie să-l ocupe fizica plasmei, cunoscîndu-se importanța pe care o are studiul celei mai generale stări în care se află materia și, mai ales, datorită multiplelor aplicații ale plasmei. Nu e bine, cred eu, că deși în manual se descrie cum e folosită descărcarea în arc la sudarea, tăierea și topirea metalelor, se omite a se arăta că este vorba de una din utilizările plasmei. S-ar putea sublinia chiar că această formă de descărcare electrică e folosită cu succes în țara noastră la transformarea metanului în acetilenă, după un procedeu de mare perspectivă pentru industria chimică.

Consider posibil ca manualele de fizică — ținînd seama de posibilitățile de asimilare ale elevilor — să contureze și direcțiile de dezvoltare mai speciale, actuale și viitoare, ale fizicii în strînsă legătură cu dezvoltarea economiei țării. Dacă aceasta ar fi prea mult pentru elevi, specialiștii din Ministerul Învățămîntului ar trebui să examineze posibilitatea includerii unor texte facultative în manuale. De exemplu, cred că a devenit actuală necesitatea prezentării surselor de energie pe baza soluțiilor propuse în prezent. În acest sens pot fi expuse elemente privind folosirea plasmei fierbinți în scopul realizării reacțiilor termonucleare dirijate. Utilă ar fi și prezentarea metodelor moderne de transformare directă a căldurii în energie electrică, a unor noțiuni din domeniul temperaturilor și presiunilor mari.

Volumul de pagini necesar introducerii acestui important material în manual ar putea fi cîștigat prin concentrarea sau chiar prin eliminarea unor probleme de importanță minoră cum sînt descrierea mecanismelor învechite, anumite probleme din electrostatică, care prezintă doar un interes istoric, prin renunțarea la repetarea prea dezvoltată a unor noțiuni expuse în clasele VI—VII.

În manuale este vizibilă străduința autorilor de a expune problemele de fizică pe înțelesul școlarilor. Accesibilitatea nu trebuie să fie realizată însă în dauna rigurozității științifice. De aceea, consider că sarcina redactării manualelor e bine să fie încredințată unor colective de profesori din învățămîntul mediu și superior, pedagogi cu multă experiență, iar înainte de a fi tipărite să fie consultate de specialiști în diferite ramuri ale fizicii.

Este evident că aceste îmbunătățiri pe care le propun în vederea perfecționării pregătirii tineretului școlar nu pot fi realizate dintr-o dată; e necesar să se acționeze metodic după un plan judicios elaborat pentru o perioadă care, în limita posibilităților, să fie cît mai scurtă.

Aplicarea sugestiilor de mai sus ar avea o influență pozitivă asupra pregătirii acelor elevi care după anii de școală vor intra în producție, cît și a celor ce se vor înscrie în învățămîntul superior.

Ritmul vieții noi pe care o trăim, complexitatea problemelor tehnice și științifice puse de dezvoltarea economiei naționale necesită perfecționarea continuă a învățămîntului fizicii care, în lumina directivelor partidului, trebuie să contribuie în tot mai mare măsură la pregătirea tineretului pentru viață.

Acad. E. BĂDĂRĂU
directorul Institutului de fizică al Academiei R. P. Romîne

Încheierea Consfătuirii pe țară a crescătoarelor de păsări

Consfătuirea pe țară a crescătoarelor de păsări, organizată de Consiliul Superior al Agriculturii, împreună cu Consiliul național al femeilor din R.P. Română, s-a încheiat miercuri.

Participanții au dezbătut pe larg problemele dezvoltării sectorului avicol, în vederea realizării sarcinilor trasate de Directivele celui de-al III-lea Congres al P.M.R., privind sporirea producției de ouă și carne; au scos în evidență metodele avansate folosite de crescătoarele frunteșe de păsări; au subliniat posibilitățile mari existente pentru dezvoltarea acestui sector aducător de mari venituri bănești.

După ce a expus metodele folosite în creșterea și hrănirea rațională a păsărilor, colectivista Elisabeta Guțetoiu, de la G.A.C. Băileștl, regiunea Oltenia, a propus ca pentru îmbogățirea cunoștințelor colectiviștilor, în fiecare fermă avicolă să se organizeze biblioteci cu cărți și broșuri de specialitate.

Muncitoarea Matilda Giurgițeanu, de la G.A.S. Căteasca, regiunea Argeș, a arătat că brigăzile din sectorul avicol, antrenate permanent în întrecerea socialistă, au reușit să crească anul trecut peste 136 000 de păsări.

Despre avantajele economice ce se pot obține prin creșterea curcilor, a vorbit ing. Constanța Martina, de la Institutul de cercetări zootehnice. Ea a subliniat posibilitățile existente în țara noastră pentru creșterea curcilor din rase superioare. Ing. Cornel Dănilă, membru al Consiliului agricol regional Dobrogea, a arătat metodele de ridicare a producției de ouă, cum sînt: prelungirea zilei cu 5—6 ore în timpul iernii, prin folosirea becurilor electrice, utilizarea taberelor de vară pe lucerniere, încrucișarea raselor superioare de păsări cu rasele locale etc.

Cu privire la însemnătatea pe care o are introducerea tehnologiei moderne în fermele avicole mari a făcut o expunere dr. Mihai Ștefănescu, directorul Institutului de cercetări zootehnice. Vorbitorul a subliniat totodată necesitatea creșterii industriale a păsărilor în apropierea orașelor și centrelor muncitorești.

Dr. Marin Stănescu, director adjunct la Trustul central Gostat, a vorbit despre experiența obținută de G.A.S. în creșterea păsărilor în ferme mari, precum și măsurile care trebuie luate pentru prevenirea și combaterea bolilor la păsări, în astfel de ferme.

În cadrul consfătuirii au mai luat cuvîntul crescătoarele de păsări Gheorghița Slujitoru de la G.A.C. Stoicănești, regiunea Argeș, Maria Arhip de la G.A.C. Podoleni regiunea Bacău, Maria Andrici de la G.A.C. Roma, regiunea Suceava, Amalia Matei de la centrul de incubație Singiorj de Mureș, regiunea Mureș Autonomă-Maghiară, ing. Mircea Pop, șef de laborator la Institutul de cercetări zootehnice, și alții.

În încheierea lucrărilor a luat cuvîntul prof. dr. Virgil Gligor, vicepreședinte al Consiliului Superior al Agriculturii. El a subliniat posibilitățile mari de care dispun unitățile agricole socialiste pentru creșterea a cîte 500—600 păsări la suta de hectare. În vederea realizării acestui număr de păsări se vor dezvolta în primul rînd fermele de găini, iar în zonele cu bogate rezerve naturale de hrană și întinse suprafețe de apă, cele de rațe și gîște. În zonele cerealiere, vorbitorul a arătat că este necesar să se extindă creșterea curcilor pentru carne, să se introducă rase și linii noi de păsări de mare productivitate. Vorbitorul a arătat că, pentru dezvoltarea sectorului avicol, gospodăriile agricole colective trebuie să-și construiască adăposturi corespunzătoare folosind din plin materialele din resurse locale, să organizeze hrănirea rațională a păsărilor, utilizîndu-se furajele existente în fiecare gospodărie. Pentru asigurarea unei hrăniri complete și variate inginerii agronomi din unitățile agricole socialiste urmează să ia măsuri pentru asigurarea sortimentului de furaje necesar. Totodată pentru menținerea sănătății păsărilor, pe lîngă alimentația și îngrijirea lor rațională este necesar să se ia toate măsurile profilactice ca vaccinări preventive, dezinfecții, asigurarea condițiilor de igienă etc.

Referindu-se la contribuția pe care o aduc colectiviștele la dezvoltarea sectorului avicol, Stana Drăgoi, vicepreședintă a Consiliului național al femeilor, a arătat necesitatea atragerii unui număr tot mai mare de femei în această muncă. Vorbitoarea a precizat, în același timp, sarcinile ce revin în această direcție comitetelor și comisiilor de femei.

În încheiere, participanții la consfătuire au adoptat o hotărîre în care sînt cuprinse măsurile ce trebuie luate în unitățile agricole socialiste pentru dezvoltarea fermelor avicole.

(Agerpres)

La 20 de ani de la apariția ziarului „Romînia liberă"

S-au împlinit douăzeci de ani de la apariția primului număr al ziarului „Romînia liberă".

Creat de Partidul Comunist Romîn într-o perioadă de intensificare a luptei antifasciste a forțelor patriotice populare, ziarul a răspîndit în masă chemarea partidului de luptă împotriva dictaturii militaro-fasciste, pentru eliberarea patriei. Ziarul și-a adus aportul la polarizarea tuturor forțelor patriotice, antifasciste, în jurul P.C.R., la mobilizarea maselor largi populare la lupta pentru scoaterea țării din criminalul război antisovietic și întoarcerea armelor împotriva Germaniei hitleriste. După victoria insurecției armate de la 23 August 1944, „Romînia liberă" a militat activ pentru instaurarea regimului democrat-popular.

Alături de întreaga presă de partid, ziarul a devenit un propagandist, agitator și organizator înflăcărat pentru înfăptuirea politicii partidului de construire a socialismului la orașe și sate. „Romînia liberă" și-a cîștigat astfel stima și prețuirea cititorilor. Ca organ al sfaturilor populare din R. P. Romînă, ziarul își aduce contribuția la îmbunătățirea activității acestora, la realizarea sarcinilor trasate de partid și guvern în vederea înfloririi economiei, științei și culturii.

La baza întregii activități a presei noastre se află hotărîrile Congresului al III-lea al P.M.R., care au devenit programul însuflețitor de muncă și de luptă al întregului popor. Militînd pentru îndeplinirea acestor sarcini, pentru desăvîrșirea construirii socialismului în țara noastră, ziarul își lărgește necontenit tematica, își îmbogățește conținutul materialelor. Mărind permanent activul de colaboratori și corespondenți voluntari, „Romînia liberă" contribuie eficient la oglindirea și răspîndirea a tot ce este nou și valoros în activitatea oamenilor muncii din industrie, agricultură, din domeniul științei și culturii.

Colectivul redacțional al „Scînteii" transmite un fierbinte salut ziarului „Romînia liberă" cu prilejul împlinirii a 20 de ani de la apariție, și-i urează noi succese în înfăptuirea sarcinilor ce-i revin în lupta condusă de partid pentru avîntul continuu al economiei și culturii socialiste, pentru apărarea păcii.

★

Miercuri la amiază, în sala de marmură a Casei Scînteii, a avut loc o adunare festivă consacrată împlinirii a 20 de ani de la apariția în ilegalitate a primului număr al ziarului „Romînia liberă".

Au luat parte reprezentanți ai unor instituții centrale, ai Sfatului popular al Capitalei, vechi colaboratori ai ziarului „Romînia liberă", cadre conducătoare din presă și edituri, numeroși ziariști, corespondenți voluntari, oameni de cultură, activiști de partid și de stat.

Adunarea a fost deschisă de tov. Gheorghe Pană, secretar al Comitetului orășenesc București al P.M.R.

În cadrul adunării festive au luat cuvîntul tovarășii Mircea Rădulescu, redactor-șef al ziarului „Romînia liberă", Teodor Marinescu, redactor-șef al ziarului „Scînteia", George Ivașcu, redactor-șef al revistei „Contemporanul", și Nestor Ignat, președintele Uniunii Ziariștilor din R. P. Romînă.

Adunarea festivă s-a încheiat cu un bogat program artistic.

(Agerpres)

INFORMAȚII

Ministrul comerțului exterior al R. P. Romîne, Gogu Rădulescu, președintele Comisiei Economice pentru Europa a O.N.U., s-a reîntors miercuri de la Geneva unde a fost pentru consultări la sediul european al O.N.U. privind organizarea sesiunii a XVIII-a a C. E. E. din acest an.

★

Miercuri la amiază s-a înapolat în Capitală delegația Ministerului Învățămîntului, condusă de Ștefan Bălan, adjunct al ministrului învățămîntului, care a făcut o vizită în R.D. Germană și R. P. Ungară.

La sosire, în Gara de Nord, delegația a fost întîmpinată de membri ai conducerii Ministerului Învățămîntului, precum și de reprezentanți ai Ambasadelor R.D. Germane și R. P. Ungare la București.

(Agerpres)

Primul volum al „Scrierilor" lui Tudor Arghezi

(Urmare din pag. IV-a)

Cine era omul care vorbea cu atîta noutate și ce spunea el? Fantezia lui părea neobișnuită în darul de a compune imagini noi, cu mare putere revelatoare; inteligența lui lucidă și fără iluzii, scormonitoare și acidă, sarcasmul lui biciuitor, nelinișteа lui în fața marilor întrebări, simpatia lui îmbrățișînd tot ce este pur, nevinovat și umil, voința lui dîrză și neîndoplecată: toate aceste trăsături completau profilul unei personalități deosebite. Un om liber și curajos, în rebeliune față de orînduirile vremii, dispunînd de condei ca de singura formă a puterii publice hărăzită lui, dar pe care el o punea în slujba celor slabi și nedreptățiți. În scrisul lui, cu un ecou poetic atît de puternic, se auzea murmurul țării oprimate. Unele din speranțele vremii se însuflețeau, citindu-l, și de pe atunci se adunase în jurul lui Arghezi un public literar format din intelectuali care prețuiau o estetică nouă și aspirau spre schimbarea împrejurărilor țării. Arghezi a fost multă vreme, pentru noi, un centru de raliere a unor noi năzuințe artistice.

Era interesant de observat reacția diferitelor cercuri de cititori față de scrierile lui Arghezi. Se poate spune că nici una din acestea nu s-a făcut cunoscută în indiferența generală. Cred că nu este exagerat a constata, reluînd acum vechi amintiri, că pentru un anumit public, fiecare poezie nouă, fiecare nouă pagină de proză a lui Arghezi au constituit un eveniment: — „Ai citit poeziile lui Arghezi?" — „Unde au apărut?" — „În cutare revistă". Acei care nu le citise încă alerga să și le procure și le parcurgea de mai multe ori în șir, nesfîrșind să absoarbă substanța lor uimitoare, mîngîioasă ca mătasea sau drastică și tăznitoare, ca un alcool tare. Erau unii care le copiau îndată sau le tăiau din paginile revistei și le rînduiau între copertele aceluiași caet, întocmind, pentru folosul lor propriu, volumul care întîrzia să apară. Mi-aduc aminte că am păstrat multă vreme pe masa mea o colecție a „Cronicei", pe care mi-o dăruise V. Demetrius, mic funcționar, ca și mine, pe-atunci, într-o administrație publică. Am petrecut multe ceasuri ale nopții, citind și recitind paginile lui Arghezi, pentru a încerca să surprind procedeele expresiei lor, secretul de fabricație al acestui oțel tăios, tare și suplu, și pentru a-mi închipui pe omul care-l întrebuința în luptele lui cu rînduielile vremii.

Existau și alți cititori, întîmpinînd cu o altă reacție paginile lui Arghezi. Cine este acest rebel? se întrebau ei. Acest scriitor care nu este oprit nici de respect, nici de rușine? Acest poet obscur, stricător de limbă? Erau toți acei care simțeau confuz că, împreună cu inovațiile de limbă și artă ale lui Arghezi, orînduirea vremii primea o lovitură. Profitorii și învechiții, leneșii și inerții, toți acei care nu puteau să-și întindă privirile pînă-n zarea îndepărtată ridicau proteste și reclamau sancțiuni. Poetul, într-o lungă epocă a vechii societăți, trebuia ținut în umbră și împiedicat să se propage. A găsit tîrziu și cu greutate un editor. Manualele și critica oficială nu l-au înregistrat. Premiile nu l-au răsplătit. Nu era de ajuns: trebuia arestat și închis. A fost arestat și închis.

Multă vreme Arghezi, datorită condițiilor epocii, n-a fost un scriitor bucurîndu-se de popularitate. A fost poetul unui cerc de intelectuali în revoltă estetică și socială. Popularitatea i-a venit tîrziu lui Arghezi, abia în noua orînduire, cînd, înfrățindu-se cu o aspirație foarte generală și împrumutîndu-i glasul său, rămas mereu tînăr, poetul a văzut lărgindu-se în jurul lui cercul cititorilor și admiratorilor. Acestora li se adresează noua serie a **Scrierilor** lui Tudor Arghezi, al cărei prim volum va lega tovărășie durabilă cu cititorii și le va împodobi frumos biblioteca.

Conferințe la sate

Între 20 ianuarie și 10 februarie peste 2 000 de conferențiari din Capitală și centrele raionale s-au deplasat în satele regiunii București unde au prezentat conferințe despre: „Alegerile din trecut și de azi", „Profundul democratism al statului nostru socialist", conferințe privind probleme ale politicii internaționale, precum și consultații științifice legate de preocupările colectiviștilor: „Dezvoltarea sectorului zootehnic", „Sporirea producției vegetale" etc.

Conferințele au fost urmate de spectacole prezentate de formații artistice profesioniste și de amatori din Capitală și regiune.

TELEGRAME EXTERNE

Declarația F. D. I. F. în întîmpinarea zilei de 8 Martie

BERLIN 13 (Agerpres). — Federația Democrată Internațională a Femeilor a dat publicității o declarație cu prilejul apropiatei sărbători — ziua de 8 Martie. În declarația semnată de președinta Federației Eugénie Cotton, se spune că Ziua Internațională a Femeii a căpătat o importanță mondială.

Femeile au datoria, se subliniază în declarație, să lupte cu toată energia pentru dezarmarea generală în scopul menținerii păcii.

Adunările și întîlnirile consacrate zilei de 8 Martie, se arată în declarație, vor constitui o mare contribuție la pregătirile în vederea Congresului Mondial al Femeilor, care va avea loc la Moscova între 24 și 29 iunie 1963.

Raportul lui Aidit la plenara C. C. al P. C. din Indonezia

DJAKARTA (Agerpres).— TASS transmite: Secretariatul C.C. al Partidului Comunist din Indonezia a dat publicității raportul prezentat de Aidit, președintele C.C. al P.C. din Indonezia, la plenara C.C. al Partidului Comunist din Indonezia.

În raport se spune că în ultima vreme poporul și guvernul Indoneziei au obținut succese importante în domeniul întăririi țării. Printre altele, a fost asigurată în linii mari securitatea țării, a fost reglementată problema retrocedării Irianului de vest către Indonezia. Arătînd că în prezent problemelor dezvoltării economice a țării trebuie să li se acorde cea mai mare atenție, raportorul a subliniat că pentru lichidarea dificultăților economice trebuie reconstruită radical economia țării și transformată dintr-o economie colonială în economie națională.

În continuare, Aidit s-a referit la primejdia care amenință Indonezia din partea imperialismului S.U.A., care a devenit dușmanul nr. 1 pentru Indonezia. Imperialismul american caută nu numai să pună mîna pe vechile poziții ale colonialiștilor olandezi, ci și să cucerească altele noi.

Vorbind despre sarcinile construcției de partid, Aidit a declarat că în prezent Partidul Comunist din Indonezia a devenit un partid puternic care numără două milioane de membri și are o bază ideologică și organizatorică trainică.

Raportorul a relevat în continuare creșterea influenței forțelor progresiste și intensificarea contradicțiilor în lagărul capitalismului. În Cuba, a declarat el, agresiunea și amenințările imperialiștilor S.U.A. au suferit eșec.

Referindu-se la problema unității mișcării comuniste internaționale, Aidit a spus că „fidelitatea în practică față de Declarația de la Moscova din noiembrie 1960, constituie criteriul principal al purității fiecărui partid comunist". Problemele principiale trebuie să fie rezolvate pornind de la principiile marxism-leninismului. Comuniștii indonezieni propun să se organizeze întîlniri între reprezentanții partidelor marxist-leniniste și salută declarația lui N. S. Hrușciov că greutățile care s-au ivit în mișcarea comunistă internațională sînt o chestiune internă de familie și de aceea trebuie rezolvate ca în familie. Comuniștii indonezieni salută chemarea lui Hrușciov de a se pune capăt polemicii dintre partidele frățești.

O notă sovietică în problema convocării conferinței internaționale a Crucii Roșii

MOSCOVA 13 (Agerpres). — TASS: Ministerul Afacerilor Externe al U.R.S.S. a adresat Ambasadei Elveției la Moscova o notă în problema convocării celei de-a 20-a conferințe internaționale a Crucii Roșii. În notă se exprimă dorința de a nu se repeta experiența tristă de la cea de-a 19-a conferință care a avut loc la Delhi în 1957, cînd unele delegații au invitat pe ciankaișiști să participe la conferință.

În nota Ministerului Afacerilor Externe al U.R.S.S. se spune că pentru a se asigura o atmosferă normală desfășurării viitoarei conferințe „trebuie condamnată cu asprime practica ce a dat naștere incidentului din anul 1957, cînd s-a încercat să se deschidă porțile în mișcarea internațională a Crucii Roșii faimoasei idei a „celor două Chine", care poate fi apărată numai de cei ce nu sînt prietenii poporului chinez".

De pretutindeni

„Cercul recunoștinței"

Întîmplarea s-a petrecut în Oceanul Atlantic, în apropiere de insula Newfoundland. Cursa vasului sovietic de pescuit 41-89 se apropia de sfîrșit. Încărcat cu pește, el se îndrepta cu viteza maximă spre baza plutitoare „Lituania Sovietică", la care urma să ajungă spre seară.

Deodată marinarii sovietici au zărit un vas care făcea semne de ajutor. Era vasul pescăresc american „New-Beadford". Marinarii americani cereau ajutor. Elicea se blocase în plasa de pescuit.

— Pregătiți pentru remorcare! — a comandat căpitanul vasului sovietic.

Și iată că vasul sovietic pornește din nou spre baza plutitoare, ducînd după sine nava pescărească americană.

În cele din urmă, elicea s-a desprins din plasă. Acum vasul american putea naviga fără ajutor din afară.

Vasul sovietic a dat semnalul de rămas bun. Vasul american a descris însă un cerc în jurul navei sovietice: „Cercul recunoștinței". În același timp, americanii au înălțat un fanion pe care era scris un cuvînt înțeles de toți oamenii de bună credință de pe pămînt: „PEACE". Pescarii americani, ieșiți pe punțea vasului, au scandat în limba rusă:

— Drujba! (Prietenie).

ted Press International, guvernul a interzis, sub pedeapsa cu închisoare pînă la cinci ani, interpretarea a 120 de cîntece sentimentale sub motivul că „reduc spiritul de luptă" al soldaților diemiști.

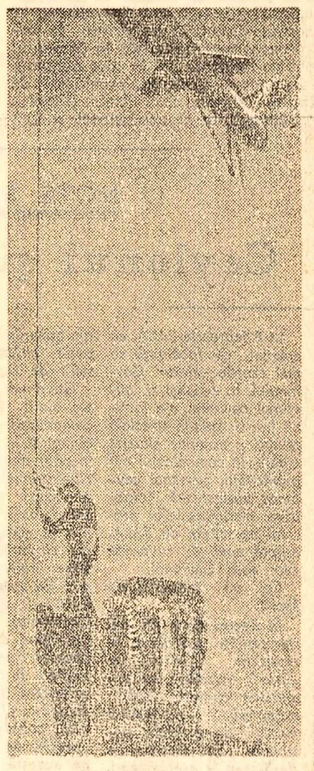

Deasupra coșului, de 38 de metri, al Fabricii de postav din Cottbus (R.D.G.), zumzăie motoarele unui elicopter. Din el a coborît un zidar pentru a repara partea superioară a coșului. La fiecare 20 de minute, el a fost schimbat. Această manevră a continuat timp de două zile, pînă la terminarea completă a lucrării.

UN FILM DESPRE CUBA

„Eu sînt Cuba" — acesta este titlul unui film artistic în care se povestește despre viața poporului Cubei în timpul ultimilor ani ai dictaturii lui Batista, despre lupta studențimii cubaneze progresiste împotriva tiraniei și despre drumul spre revoluție parcurs de diferitele pături ale populației cubane.

Filmul, al cărui scenariu este scris de poetul sovietic Evgheni Evtușenko și tînărul scriitor cuban E. Pineda Barneto, va fi realizat în colaborare de studioul „Mosfilm" și Institutul de artă cinematografică din Cuba.

„FESTIVITĂȚILE ODISEICE" DIN ITHAKA

Între 5 și 15 august 1963 vor avea loc în insula Ithaka, patria legendarului Ulysse din Odiseea lui Homer, „Festivitățile odiseice". Programul manifestărilor culturale și artistice va cuprinde reprezentații ale unor scene odiseice din tragedia „Penelopa" de Sanantopulos, concerte ale Orchestrei filarmonice din Milano și ale altor formații muzicale cu soliști ai Teatrului liric din Atena. Acad. Spiros Melas și alți oameni de cultură greci vor ține conferințe despre istoria și folclorul insulei. Cu acest prilej se va deschide o expoziție de cărți turistice, se vor desfășura concursuri de ambarcațiuni cu pînze etc.

EXPOZIȚIE RODIN LA LUVRU

Muzeul Luvru adăpostește o interesantă expoziție consacrată unor opere și lucrări necunoscute ale marelui sculptor Rodin. Exponatele au fost adunate din diferite muzee franceze ca și din colecții particulare și constituie o adevărată panoramă a creației geniale a lui Rodin.

Sînt expuse numeroase desene, acuarele, gravuri și ceramică, domenii în care Rodin s-a dovedit a fi la fel de dotat ca și în sculptură. Se remarcă, între altele, desenele sale inspirate de „Divina Comedia" a lui Dante.

POPULAȚIA TUNISIEI

După cum anunță ziarul „Action", populația Tunisiei numără în prezent 4 158 000 oameni.

SE TEM ȘI DE CÎNTECE...

Chiar și cîntecele sentimentale constituie un pericol pentru regimul lui Ngo Dinh Diem. După cum relatează agenția americană Uni-

Filme antigermane? Nu — antinaziste!

În legătură cu o campanie pornită în R. F. Germană împotriva unor așa-zise filme „antigermane" turnate în Italia, săptămînalul vest-german „DIE ANDERE ZEITUNG" scrie între altele:

„Președintele Comisiei culturale a Bundestagului, Martin, a anunțat că a fost contramandată vizita pe care un grup de membri ai acestei comisii urmau s-o facă la Roma. Prin această contramandare demonstrativă a devenit publică o chestiune care învenenează de mult timp atmosfera relațiilor (vest) germano-italiene: campania aprobată și susținută de oficialitățiî împotriva așa-zișelor filme „antigermane" de producție italiană.

Aceste filme sînt, fără excepție, antinaziste; ele sînt filme antirăzboinice... Ele elogiază rezistența împotriva nazismului.

Faptul că împotriva acestor filme de producție italiană se duce o campanie susținută în presă, că Ministerul de Externe de la Bonn, prin intermediul ambasadei sale la Roma, încearcă să exercite un fel de cenzură asupra filmelor antinaziste și că o comisie a Bundestagului, din același motiv, a adus un afront diplomatic Italiei — este un lucru foarte rău.

Pretextul pentru „iritarea" de la Bonn l-a constituit premiera festivă, care a avut loc la Opera din Roma, a filmului „Cele patru zile din Neapole" realizat de regizorul Nanni Loy. În sală se aflau miniștri, majoritatea deputaților și senatorilor italieni. Ziarul londonez „Times" a caracterizat acest film ca „unul din cele mai reușite filme despre război produse cîndva".

În Republica Federală s-a sunat însă mobilizarea împotriva acestui film; scopul era de a lovi nu numai în el ci și în seria de filme antinaziste produse în ultimii ani în Italia, în număr considerabil. Primul film mare din această serie era „Roma — oraș deschis" realizat în 1944—1945 de Roberto Rosselini. În Republica Federală, acest film, scurtat și prevăzut cu o introducere care denatura lucrurile, a fost prezentat abia în 1961.

Dacă însăși neadmiterea timp de 16 ani a acestui film în R.F.G. vorbește de la sine, există alte fapte și mai grăitoare:

aproape toate filmele antinaziste noi și cele turnate într-un trecut apropiat nu sînt admise în Republica Federală;

ele — după cum a fost cazul cu filmul lui Rosselini „Roma — oraș deschis" — sînt respinse cu „argumentul" că „nu contribuie la înțelegerea între popoare" (ca și cum popoarele ar trebui să se înțeleagă cu nazismul!);

ele sînt stigmatizate ca „filme antigermane".

Referindu-se la mijloacele oficiale prin care „se luptă" împotriva acestor filme, în articol se arată că se împiedică importul de asemenea filme italiene; reprezentanți ai cinematografiei vest-germane își fac apariția în Italia în rolul de cenzori și amenință cu ruperea relațiilor de afaceri.

Ambasada vest-germană din Roma a apreciat filmul lui Loy „Cele patru zile din Neapole" ca „neconstituind o contribuție la reconcilierea popoarelor". Comisia culturală a Bundestagului, al cărei președinte este Martin, a încercat să împiedice ca „o operă cu tendințe antigermane să fie recunoscută pe plan internațional". Din faptul că acest film a fost propus între timp pentru a fi distins cu premiul Oscar rezultă că „Italia n-a ținut nici acum seama de rezervele serioase și de protestele germane..." — a declarat Martin cînd a fost contramandată vizita la Roma a membrilor comisiei sale.

Dezlănțuirea amenințărilor cu boicotul, asumarea rolului de cenzor și de judecător politic — în relațiile externe iar în interior — instigarea pasiunilor naționaliste și plăcăciunea conștientă în fața nazismului prin identificarea noțiunilor „antinazist" și „antigerman" — iată atitudinea care se manifestă în permanență față de filme și publicații antinaziste".

Răsfoind presa străină

Din experiența noastră în folosirea rațională a capacității de proiectare

(Urmare din pag. I-a)

menea, cum au lucrat membrii de partid pentru asigurarea cu documentație a planului de investiții pe anul 1962. De curînd au fost discutate pe larg problemele legate de îmbunătățirea muncii, creșterea cadrelor. Aceste analize, ca și informările prezentate de conducerea tehnică-administrativă în fața biroului organizației de bază, au întărit spiritul de răspundere în muncă al membrilor și candidaților de partid.

Ca urmare a eforturilor depuse de întregul colectiv s-a reușit ca importante obiective din planul de investiții pe acest an să aibă asigurate proiectele pînă la finele anului 1962. Se găsesc în această situație documentațiile tehnice pentru C.I.L.-Gherla, Suceava, Brăila, Pipera, Gălățaș, pentru fabricile de mobilă Dej, Iași și marea majoritate a drumurilor auto forestiere. Am avut însă și anumite rămîneri în urmă, mai ales în ce privește elaborarea fazelor de proiectare premergătoare întocmirii proiectelor de execuție. O cauză a acestor întîrzieri o constituie și neprecizarea din timp a amplasamentelor unora dintre noile obiective de investiții. Socotim oportună în asemenea situații constituirea și deplasarea pe teren a unor colective lărgite din care să facă parte și delegați ai C.S.P. și ai ministerului, care să stabilească împreună cu proiectanții și organele locale de partid și de stat încă din faza de studiu amplasamentul optim al obiectivelor de investiții.

În legătură cu sprijinul pe care îl solicităm C.S.P.-ului, mai adăugăm că, după părerea noastră, ar fi necesară stabilirea unor indici de control pentru aprecierea obiectivă a eficacității economice a investițiilor făcute pentru instalațiile de transport forestiere — indici corelați cu posibilitățile practice de asigurare a materiei prime necesare combinatelor de industrializare a lemnului și cu nevoile de gospodărire intensivă a pădurilor. De asemenea, socotim că, uneori, termenele stabilite pentru suboproiectanții de specialitate nu sînt corelate cu cele de predare a documentației de bază și aceasta duce la serioase dificultăți în organizarea și desfășurarea lucrărilor de construcții. La stabilirea și aprobarea planului de proiectare să se aibă în vedere decalajul necesar între fazele de proiectare pentru a lua din timp măsuri de pregătire și a selecționa cu mai mult discernămînt obiectele de investiții în faza proiectului de execuție. Însemnate rezerve de capacitate de proiectare s-ar pune în valoare prin eliminarea fazei intermediare între studiul tehnico-economic și proiectul de execuție la lucrările care nu comportă discuții în ce privește natura, volumul și amplasamentul (cum sînt drumurile forestiere și lucrările de corectare a torenților).

Experiența a dovedit că asigurarea unei activități ritmice și fără întrerupere a procesului de proiectare depinde în mare măsură de stabilitatea planului de proiectare. Rezultatele obținute de institutul nostru în mărirea decalajului între proiectare și execuție se datoresc în primul rînd obiectivelor clare puse de partid pentru dezvoltarea economiei forestiere, obiective care au permis elaborarea unor planuri judicioase cunoscute din vreme de către toți factorii interesați, inclusiv de proiectanți. Folosindu-se într-o măsură mai mare consultările operative între organele C.S.P. și ale ministerului, stabilindu-se indicatori de control bine studiați și confirmați în practică se vor putea elimina și unele schimbări (tot mai puține la număr) care mai există totuși pe parcurs în planul de proiectare.

Întregul nostru colectiv este hotărît să dezvolte experiența dobîndită în folosirea rațională a capacității de proiectare, să-și îndeplinească exemplar sarcinile sporite ce-i stau în față. Preocuparea noastră principală o constituie reflectarea într-o măsură din ce în ce mai mare a tehnicii moderne în proiecte. De pildă, la proiectarea instalațiilor forestiere de transport o deosebită atenție acordăm mecanizării maxime a lucrărilor. De asemenea, prin proiectare vom stabili folosirea mai intensă a prefabricatelor și preuzinatelor; aceasta va avea o influență pozitivă asupra reducerii costului investițiilor și scurtării ciclului de execuție. Ne propunem, să utilizăm pe scară și mai largă proiectele tip și refolosibile, să înlăturăm în continuare detaliile inutile în cadrul lucrărilor de proiectare, să extindem mai operativ experiența pozitivă dobîndită.

SPORT

Victorii românești în concursul internațional de scrimă de la Cracovia

VARȘOVIA 13 (Agerpres). — În ultima zi a concursului internațional de scrimă de la Cracovia sportivii romîni au repurtat două frumoase victorii. Ion Drîmbă a cîștigat proba de floretă, iar Ștefan Haukler pe cea de spadă. La întreceri au participat tineri trăgători din R. P. Polonă și R. P. Ungară.

FOTBAL

Olimpiakos Pireu — Petrolul Ploiești 2-0

ATENA 13 (Agerpres). — Echipa de fotbal Petrolul Ploiești și-a început turneul în Grecia jucînd miercuri la Pireu cu echipa Olimpiakos. Aproape 20 000 de spectatori au urmărit pe stadionul Karaiskaki acest joc care s-a încheiat cu scorul de 2-0 (1-0) în favoarea gazdelor. Scorul a fost deschis în minutul 38 de Sideris. Același jucător a marcat în minutul 78 cel de-al doilea punct. Petrolul a avut numeroase ocazii de a înscrie, ratate de Dridea.

Astăzi la Atena Petrolul joacă în compania echipei Panathinaikos, iar la 19 februarie în ultimul joc al turneului întîlnește formația A. E. K.

În cîteva rînduri

Într-un meci internațional de box, desfășurat la Copenhaga, reprezentativa Danemarcei a repurtat o surprinzătoare victorie cu 12—8 asupra echipei Angliei.

★

La Milano s-a disputat meciul internațional amical de fotbal dintre echipa italiană Internazionale și formația elvețiană Grasshopers Zürich. Fotbaliștii italieni au terminat învingători cu scorul de 8—1 (4—0).

★

Marți seara la Copenhaga s-a disputat returul meciului masculin de handbal dintre echipele Skovbakken Aarhus și Heim Goteborg, din cadrul sferturilor de finală ale „Cupei campionilor europeni". Handbaliștii danezi au terminat victorioși cu scorul de 21—14 (13—6) obținînd calificarea în semifinale, datorită unui golaveraj superior (primul meci revenise suedezilor cu 19—17). În semifinale, Skovbakken Aarhus va întîlni echipa Dinamo București. Primul joc va avea loc la 18 sau 19 februarie la Aarhus, urmînd ca returul să se dispute la București la o dată care urmează să fie stabilită.

★

La Melbourne s-a disputat meciul dintre înotătorii statului Victoria și cei ai Japoniei. Înotătorii japonezi au obținut victoria în 11 din cele 15 probe. Iată cele mai importante rezultate: 110 varzi liber: A. Strahan (V) 57"1/10; 110 varzi brass: Yamanami (J) 1'12"; 110 varzi spate: Tanaka (J) 1'11"3/10; 440 varzi liber: T. Kimura (J) 4' 57"3/10.

★

În cadrul turneului pe care-l întreprinde în Israel echipa Lokomotiv Sofia a învins cu 4—1 echipa „Bnei-Jehuda" Tel Aviv. La Haifa echipa Macabi a dispus cu 1—0 de fotbaliștii bulgari.

DE PESTE HOTARE

În lupta pentru dezarmare şi pace

Demonstraţii şi întîlniri ale partizanilor păcii

ROMA 13 (Agerpres). — În oraşul Caserta, din apropiere de Neapole, a avut loc o întîlnire a partizanilor neutralităţii Italiei. „Pentru a salva Italia de distrugere, a declarat în cadrul întîlnirii senatorul **Velio Spano**, preşedintele mişcării italiene a partizanilor păcii, trebuie ca Italia să se desolidarizeze de politica agresivă a N.A.T.O., să păşească pe calea neutralităţii şi să depună toate eforturile pentru realizarea unui acord cu privire la dezarmarea generală şi totală sub un control internaţional riguros".

O puternică demonstraţie pentru pace a avut loc, de asemenea, la Pesaro. În cursul demonstraţiei prof. **Andrea Gaggero**, membru al Prezidiului Consiliului Mondial al Păcii, laureat al premiului internaţional Lenin „Pentru întărirea păcii între popoare", a rostit o amplă cuvîntare. Participanţii la demonstraţie au hotărît să organizeze strîngerea de semnături pe o petiţie cerînd lichidarea bazelor militare americane în Italia.

Glasul opiniei publice japoneze

TOKIO 13 (Agerpres). — „Comitetul celor şapte pentru pace în întreaga lume" din care fac parte cunoscuţi oameni de ştiinţă din Japonia, a adresat participanţilor la tratativele de la Geneva pentru dezarmare chemarea de a rezolva problema încetării experienţelor nucleare.

Pentru încheierea cu succes a tratativelor, se spune în scrisoare, este necesar ca S.U.A., cel puţin pe perioada desfăşurării tratativelor, să înceteze experienţele nucleare subterane şi ca la tratative să participe şi Franţa.

★

TOKIO 13 (Agerpres). — Recent au avut loc alegeri în organul local de autoconducere al insulei Niidzima, — transformată, cu toate protestele populaţiei, într-o bază de rachete.

Organizaţiile de luptă pentru pace au reuşit să impună în Consiliul municipal al celui mai mare centru populat din insulă — Honmura — pe candidaţii lor.

Păreri lucide în Anglia

BERTRAND RUSSELL, într-un interviu acordat ziarului „Sovetskaia Rossia":

„Sînt împotriva bazelor americane din Anglia, tot aşa cum sînt împotriva bazelor vest-germane din Anglia. Sînt împotriva tuturor bazelor străine de pe teritoriile altor ţări şi de aceea sînt împotriva tuturor bazelor americane din oricare ţară străină".

K. ZILLIACUS, deputat, într-o cuvîntare rostită în Camera Comunelor:

„Dacă o să continuaţi să frînaţi reglementarea (problemei germane), acumulînd totodată armament, veţi sprijini forţele care tind să dezlănţuie un război mondial şi să tulbure pacea lumii".

Femeile protestează împotriva experienţelor nucleare

NEW YORK 13 (Agerpres). — Partizanii păcii din S.U.A. cer încheierea imediată a unui tratat cu privire la încetarea tuturor experienţelor nucleare.

La 12 februarie, ziua în care la Geneva şi-a reluat lucrările Comitetul celor 18 state pentru dezarmare, a avut loc la New York o demonstraţie convocată de mişcarea „Femei, luptaţi pentru pace!". Demonstranţii purtau pancarte cu lozincile: **„Nici un fel de experienţe nucleare subterane, în atmosferă şi în Cosmos", „Femeile protestează împotriva experienţelor nucleare!", „Să oferim copiilor noştri cel mai frumos dar — pacea".**

Adunaţi în piaţa din faţa sediului O.N.U., partizanii păcii au străbătut străzile New York-ului pînă la clădirea poştei oraşului de unde au expediat sute de telegrame individuale preşedintelui J. Kennedy şi senatorilor cerîndu-le să introducă moratoriul cu privire la experienţele nucleare subterane şi să contribuie la succesul tratativelor de la Geneva.

Semnarea unui protocol privind dezvoltarea colaborării economice romîno-polone

VARŞOVIA 13 (Agerpres). — Între 8 şi 12 februarie s-au purtat la Varşovia convorbiri între delegaţiile Comitetului de Stat al Planificării al R. P. Romîne şi Comisiei de Stat a Planificării de pe lîngă Consiliul de Miniştri al R.P. Polone, privind colaborarea economică dintre cele două ţări în perioada de perspectivă (pînă în anul 1980).

În cursul convorbirilor, care s-au desfăşurat în spiritul prieteniei frăţeşti şi înţelegerii depline, au fost discutate probleme privind dezvoltarea şi întărirea continuă a legăturilor romîno-polone, conform înţelegerii dintre conducerile de partid şi guvern din cele două ţări.

Pe baza principiilor diviziunii internaţionale socialiste a muncii, cele două delegaţii au discutat şi stabilit principalele probleme de colaborare economică în ramurile de bază ale economiei naţionale.

Protocolul a fost semnat din partea R. P. Romîne de Gheorghe Gaston Marin, vicepreşedinte al Consiliului de Miniştri al R. P. Romîne, preşedintele Comitetului de Stat al Planificării, iar din partea R. P. Polone — de Ştefan Jedrychowski, preşedintele Comisiei de Stat a Planificării de pe lîngă Consiliul de Miniştri al R. P. Polone.

Regele Laosului a sosit la Moscova

MOSCOVA 13 (Agerpres). — TASS. La 13 februarie au sosit la Moscova într-o vizită oficială Sri Savang Vathana, regele Laosului, prinţul Suvanna Fumma, primul ministru al guvernului de coaliţie, şi alte personalităţi laoţiene.

Pe aeroportul Vnukovo înalţii oaspeţi au fost întîmpinaţi de Nikita Hruşciov, preşedintele Consiliului de Miniştri al U.R.S.S., Leonid Brejnev, preşedintele Prezidiului Sovietului Suprem al U.R.S.S., şi de alţi conducători sovietici, precum şi de numeroşi reprezentanţi ai oamenilor muncii din Moscova.

Pe aeroport au rostit cuvîntări Leonid Brejnev şi regele Sri Savang Vathana.

Pe arterele de mare circulaţie din Moscova regele Laosului şi conducătorii sovietici au fost salutaţi cu căldură de mii de oameni ai muncii.

★

Regele Laosului, Sri Savang Vathana, însoţit de prinţul Suvanna Fumma şi de alţi oameni de stat din Laos, a făcut o vizită la Kremlin lui N. S. Hruşciov.

De asemenea, regele Laosului l-a vizitat pe L. I. Brejnev.

Dezbaterile din Camera Comunelor

LONDRA 13 (Agerpres). — La Londra au continuat în cursul zilei de 12 februarie dezbaterile din Camera Comunelor în legătură cu eşecul tratativelor de la Bruxelles privind aderarea Angliei la Piaţa comună. În cursul acestor dezbateri primului ministru Macmillan i-au fost adresate numeroase interpelări laburiste în legătură cu convorbirile pe care le-a avut cu generalul de Gaulle la Rambouillet în decembrie anul trecut. Macmillan s-a mulţumit să trimită pe criticii săi să recitească comunicatul comun publicat după convorbirile de la Rambouillet. În acelaşi sens, premierul britanic a respins propunerea laburistului Philip Noel Baker de a se publica o „carte albă" despre tratativele cu de Gaulle.

Urmînd la cuvînt lui Macmillan, Edward Heath, secretar de stat adjunct şi principalul negociator al Angliei la tratativele de la Bruxelles, a declarat că tratativele privind aderarea Angliei la Piaţa comună au fost întrerupte în momentul cînd ele promiteau încheierea unui acord favorabil. Heath a declarat în continuare că Anglia nu a renunţat la intenţiile sale de a adera la Piaţa comună, fiind dispusă să ia în considerare orice propunere prevăzînd o soluţie de înlocuire a adeziunii pur şi simple a ţării sale la Piaţa comună, dar a condiţionat aceasta de o serie întreagă de factori.

Luînd cuvîntul în numele opoziţiei laburiste, John Callaghan, şi-a exprimat neliniştea în legătură cu infiltrarea Germaniei occidentale, Italiei şi Japoniei pe pieţele de export tradiţionale ale Angliei din ţările Commonwealthului. El şi-a exprimat, de asemenea, temerile în legătură cu evaziunea capitalului britanic în ţările Pieţei comune în urma eşecului tratativelor de la Bruxelles.

Rezoluţia opoziţiei laburiste în care se critică politica guvernului englez în legătură cu eşuarea tratativelor de la Bruxelles a fost respinsă cu 333 de voturi împotriva a 227.

Camera Comunelor a adoptat cu 330 de voturi, faţă de 227 contra, rezoluţia guvernamentală în care este aprobată politica guvernului.

Declaraţia primului ministru al Norvegiei

OSLO 13 (Agerpres). — În cadrul unei conferinţe de presă, primul ministru al Norvegiei, Gerhardsen, a subliniat că **declaraţia norvegiană de la Bruxelles cu privire la aderarea Norvegiei la Piaţa comună poate fi considerată de fapt anulată.** Este nerealist să se aştepte un nou contact pentru desfăşurarea tratativelor.

Gerhardsen s-a pronunţat pentru stabilirea unei colaborări şi mai strînse între ţările membre ale Asociaţiei europene a comerţului liber.

Nu mă încîntă apropierea Germaniei occidentale şi Franţei de Spania, a declarat Gerhardsen, răspunzînd la întrebarea unui corespondent.

La Conferinţa O.N.U. pentru folosirea ştiinţei şi tehnicii

GENEVA 13. — (De la trimisul Agerpres C. Benga): În şedinţa generală de miercuri dimineaţa a Conferinţei Naţiunilor Unite pentru folosirea ştiinţei şi tehnicii în interesul regiunilor insuficient dezvoltate, au început discuţiile cu privire la colaborarea internaţională în domeniul tehnico-ştiinţific şi în alte domenii.

În cadrul şedinţei, prezidată de Emilio Calderon Puic Amba (Mexic), vicepreşedinte al conferinţei, a fost prezentat raportul secretarului general al conferinţei, după care au făcut expuneri profesorii H. Laugier (Franţa), I. M. Romanov (U.R.S.S.), Gordon Sutherland (Anglia), F. M. Coffin (S.U.A.) şi alţii.

Din partea R. P. Romîne, Valerian Stan, director-adjunct în Ministerul Afacerilor Externe, a făcut în cursul şedinţei de miercuri o expunere în care a subliniat printre altele că între ţările dezvoltate din punct de vedere economic şi ţările în curs de dezvoltare colaborarea ştiinţifică şi tehnică poate să se desfăşoare într-un asemenea mod încît să se obţină importante avantaje reciproce. Romînia colaborează cu succes în domeniul tehnico-ştiinţific cu numeroase ţări. El a citat printre altele că a fost creată o comisie de colaborare tehnico-ştiinţifică cu Indonezia. Se cooperează în diferite domenii cu India, Ghana, Birmania, Afganistanul şi cu alte ţări din Asia, Africa şi America Latină.

Pornind de la exemplele sus-menţionate şi de la experienţa internaţională în legătură cu aceasta, a arătat vorbitorul, se poate constata că, dacă ţările vor să promoveze în mod dezinteresat extinderea colaborării internaţionale în domeniul ştiinţei şi tehnicii, există posibilităţi ca realizările gîndirii umane să fie folosite peste tot acolo unde necesităţile o cer, indiferent de ţările unde această realizare a fost obţinută. Colaborarea internaţională este necesară tuturor ţărilor participante la conferinţă, indiferent de regimul social-politic şi de gradul lor de dezvoltare. Stabilirea unor anumite principii fundamentale în cadrul Naţiunilor Unite referitoare la cooperarea economică internaţională, inclusiv cea tehnico-ştiinţifică, a spus în încheiere delegatul romîn, va contribui fără îndoială la creşterea eficienţei acestei cooperări în ce priveşte ţările aflate în curs de dezvoltare.

Această problemă va constitui obiectul dezbaterilor mai multor şedinţe specializate.

GENEVA 13. — Corespondentul Agerpres, C. Benga, transmite: La 13 februarie, prof. dr. Roman Moldovan, prim-vicepreşedinte al Comitetului de Stat al Planificării, şeful delegaţiei R. P. Romîne la conferinţa pentru aplicarea ştiinţei şi tehnicii în interesul ţărilor slab dezvoltate de la Geneva, a oferit un dejun în saloanele restaurantului Hotel des Bergues. Au luat parte G. Laclavere, secretar general adjunct al conferinţei, V. Velebit, secretar executiv al Comisiei economice O.N.U. pentru Europa, Michal Kaleki, şeful delegaţiei R. P. Polone, Jousé de Castro, şeful delegaţiei Braziliei, I. W. T. Spinks, şeful delegaţiei Canadei, Harrison S. Brown, secretarul pentru problemele externe al Academiei naţionale de Ştiinţe din Pasadena (California).

NOTE EXTERNE

Ceylonul şi „ajutorul"

La 8 februarie S.U.A. au anunţat că încetează să mai acorde „ajutor" Ceylonului. În aceeaşi zi, guvernul ceylonez s-a întrunit într-o şedinţă specială pentru a examina situaţia creată. În comunicatul dat publicităţii, guvernul ceylonez protestează împotriva inadmisibilelor presiuni exercitate de S.U.A. asupra unei ţări suverane cum este Ceylonul.

Ce s-a întîmplat de fapt?

În decurs de mulţi ani, companiile petroliere americane „Caltex" şi „Esso", împreună cu societatea engleză „Shell", asigurîndu-şi monopolul vînzării de produse petroliere în Ceylon, le desfăceau la preţuri mari, realizînd cîştiguri fabuloase. În scopul lichidării acestei stări de lucruri dăunătoare economiei naţionale ceyloneze, guvernul ceylonez a hotărît să naţionalizeze o parte din întreprinderile străine care se ocupau cu comercializarea petrolului pe piaţa internă. A fost înfiinţată corporaţia petrolieră ceylonză, căreia i-au fost transferate o parte din bunurile fostelor companii străine: depozite, staţii de benzină etc.

Guvernul Ceylonului s-a oferit să plătească compensaţii pentru aceste bunuri şi în acest scop a început tratative. Companiile străine au cerut însă o sumă astronomică, ştiind bine că Ceylonul n-o va accepta. A apărut clar că se intenţiona folosirea tratativelor în scopuri de presiune economică şi politică asupra Ceylonului. Mai întîi ameninţînd cu sistarea „ajutorului" economic, apoi trecînd la fapte, partea americană încearcă să lovească în planurile guvernului ceylonez tinzînd la dezvoltarea economiei şi, pe această cale, la consolidarea independenţei naţionale, să submineze politica de neutralitate, promovată de guvernul Ceylonului.

„Nu putem accepta să renunţăm la prestigiul nostru" — a declarat şeful guvernului, d-na Bandaranayke, la mitingul care a avut loc acum cîteva zile la Colombo. „Ţara noastră trebuie să promoveze o politică corespunzătoare intereselor poporului". Numeroase partide politice din Ceylon sprijină poziţia fermă a guvernului ceylonez. „Refuzul guvernului american de a mai acorda ajutor Ceylonului — a declarat Rajaratne, liderul Frontului de eliberare naţională — nu este o pagubă pentru ceylonezi, întrucît acest ajutor este numai în detrimentul ţării".

Ministrul Comerţului al Ceylonului, T. B. Ilangaratne, a anunţat la 11 februarie că au fost iniţiate tratative cu cîteva ţări, între care şi ţări socialiste, în vederea achiziţionării unor cantităţi mari de petrol, destinat a fi distribuit de societatea de stat creată în acest sens.

Presa din diferite ţări afro-asiatice subliniază că „dosarul petrolier" de la Colombo oferă un nou exemplu concludent despre obiectivele aşa-zisului „ajutor dezinteresat" al unor puteri occidentale pentru ţările în curs de dezvoltare.

D. BRATU

Rezervaţie... în parlament

Pentru prima oară în istoria Rhodesiei de sud, la sesiunea parlamentului, care s-a deschis la 12 februarie, participă şi deputaţi africani. Un progres pe linia abolirii rasismului? S-ar putea zice, numai că cei 14 deputaţi negri au fost separaţi cu grijă de colegii lor cu pielea albă. O „rezervaţie" chiar şi în parlament. Este semnificativ şi felul cum s-a ajuns la „alegerea" celor 14 deputaţi. Potrivit constituţiei elaborate la Londra, din cei 4 000 000 de locuitori africani ai Rhodesiei de sud au primit dreptul de alegători doar 16 000. În acelaşi timp 222 000 de albi au ales 51 din cei 65 de deputaţi ai parlamentului.

Joshua Nkomo, liderul partidului „Uniunea poporului african „Zimbabwe" din Rhodesia de sud, a declarat de altfel că africanii din această ţară nu recunosc alegerile întrucît „s-au desfăşurat în virtutea unei constituţii antidemocratice".

Răspunsul noului guvern, condus de Winston Field, care a preluat de la fostul guvern Whitehead, „staleta" politicii rasiste, nu s-a lăsat aşteptat. Joshua Nkomo, împreună cu alţi trei lideri ai partidului său, a fost arestat.

Populaţia nu se lasă înşelată. În ziua deschiderii dezbaterilor în parlament — relatează agenţia U.P.I. — numeroşi reprezentanţi ai populaţiei de culoare, au intrat în parlament purtînd pancarte pe care erau înscrise cererile de a se înceta discriminările rasiale şi de a se pune capăt federaţiei cu Rhodesia de nord şi Nyassalandul — instrument al neocolonialismului. În momentul în care guvernatorul britanic al Rhodesiei de sud, H. Gibbs, s-a apropiat de parlament, el a fost întîmpinat de demonstranţi care purtau astfel de lozinci: „Jos legile samavolnice!", „Nu-l imitaţi pe Verwoerd!". Ei se refereau la proiectul de lege care prevede „pedepse mai aspre" pentru încălcarea interdicţiei cu privire la adunările de masă şi chiar pedeapsa cu moartea pentru „acte de sabotaj". Poliţia rasistă a intervenit în grabă şi a împrăştiat cu brutalitate pe demonstranţi.

Humphrey Gibbs a dat însă netulburat citire unui mesaj de deschidere în care se reafirmă intenţia Londrei de „a nu întreprinde nimic de natură să provoace destrămarea federaţiei".

Socoteli făcute fără a ţine seama de raportul 4 000 000/222 000!

S. L.

Acţiuni ale patrioţilor din Guineea portugheză

PARIS 13 (Agerpres). — Potrivit declaraţiei conducerii Partidului african de luptă pentru independenţă din Guineea portugheză şi din insulele Capului Verde, dată publicităţii la Paris, la 23 ianuarie un detaşament al insurgenţilor a atacat prin surprindere tabăra militară portugheză de la Fulakung, de unde călăii salazarişti efectuau atacurile împotriva populaţiei civile lipsite de apărare. Şase soldaţi portughezi au fost omorîţi şi 12 răniţi. Patrioţii au capturat arme şi muniţii.

În zorii zilei de 25 ianuarie un grup de luptători a ocupat cazarma trupelor coloniale din Brandan. Au fost omorîţi 20 soldaţi portughezi, iar alţi numeroşi soldaţi au fost răniţi. Patrioţii au capturat o mare cantitate de materiale.

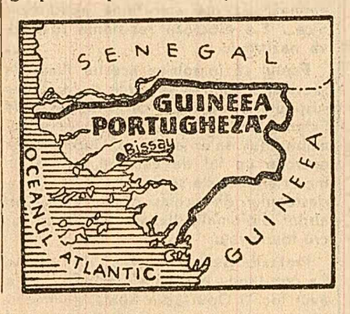

Numeroşi soldaţi şi ofiţeri portughezi încep să-şi dea seama de zădărnicia războiului colonial dezlănţuit de guvernul lui Salazar. După arestarea şi trimiterea în metropolă a zece ofiţeri ai trupelor coloniale acuzaţi de simpatie faţă de lupta insurgenţilor, poliţia politică portugheză (PIDE), a arestat recent în regiunea Santo-Domingos 18 soldaţi care au fost acuzaţi de colaborare cu Partidul african de luptă pentru independenţa Guineei portugheze şi a insulelor Capului Verde. Aceşti soldaţi au fost, de asemenea, trimişi în Portugalia.

Conducerea partidului african de luptă pentru independenţa Guineei portugheze şi a insulelor Capului Verde declară că este ferm hotărîtă să ducă lupta pînă la victorie. În acelaşi timp ea declară că este gata să înceapă cu guvernul Portugaliei tratative bilaterale cu privire la lichidarea dominaţiei coloniale în Guineea portugheză şi insulele Capului Verde.

Adunare festivă la Praga

Cu prilejul împlinirii a 30 de ani de la luptele ceferiştilor şi petroliştilor

PRAGA 13 (Corespondentul Agerpres transmite): — La 12 februarie, la Casa de cultură a sindicatului lucrătorilor din transporturi şi telecomunicaţii din Praga a avut loc o adunare festivă organizată de Uniunea luptătorilor antifascişti din Cehoslovacia, cu prilejul împlinirii a 30 de ani de la luptele ceferiştilor şi petroliştilor.

În prezidiul adunării au luat loc Miroslav Besser, vicepreşedinte al Comitetului Central al Uniunii luptătorilor antifascişti din Cehoslovacia, Elena Teodorescu, secretar al F.S.M., Jemilian Burkov, secretarul Uniunii Internaţionale a Sindicatelor oamenilor muncii din transporturi, porturi şi pescuit, Jaroslav Pruch, preşedintele sindicatului cehoslovac al lucrătorilor din transporturi şi telecomunicaţii, prof. Gh. Niţescu, ambasadorul R. P. Romîne la Praga.

Ambasadorul R. P. Romîne a salutat pe cei prezenţi, subliniind vechile tradiţii ale legăturilor de prietenie dintre oamenii muncii romîni şi cehoslovaci.

Maria Trojanova, preşedinta Comitetului orăşenesc Praga al Uniunii luptătorilor antifascişti, a arătat că adunarea cu prilejul aniversării luptelor din 1933 are loc în aceeaşi clădire în care cu 30 de ani în urmă s-a desfăşurat mitingul de protest al oamenilor muncii din Praga împotriva represiunilor sîngeroase de la Grivţa. Vorbitoarea a amintit că muncitorii din întreaga Cehoslovacie au protestat în anul 1933 împotriva terorii la care erau supuşi muncitorii ceferişti şi petroliştii din Romînia burghezo-moşierească. De asemenea, vorbitoarea a subliniat că prietenia romîno-cehoslovacă a fost cimentată de contribuţia armatei romîne la eliberarea Cehoslovaciei de sub jugul fascist.

A urmat un program artistic. În încheiere a fost prezentat filmul „Valurile Dunării".

La casa de cultură a sindicatelor din transporturi şi telecomunicaţii s-a deschis o expoziţie de fotografii oglindind aspecte din lupta clasei muncitoare din Romînia împotriva fascismului.

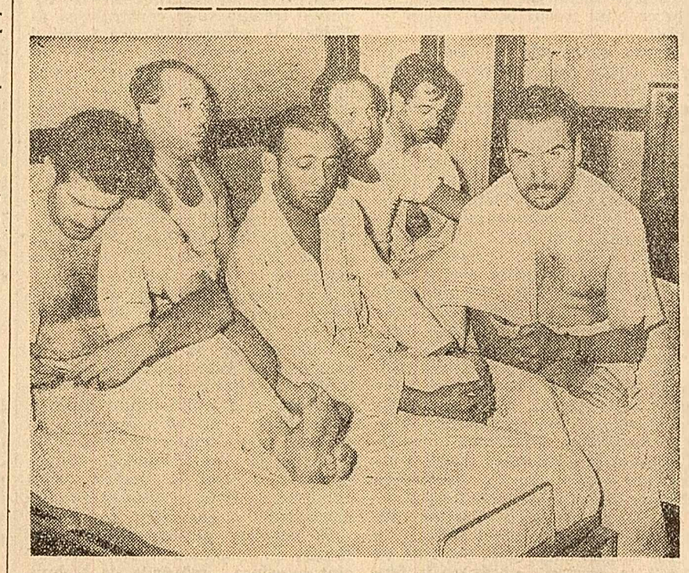

Şase lucrători poştali din Buenos Aires (Argentina) au declarat greva foamei la începutul acestei luni în semn de protest împotriva concedierii ilegale a unor tovarăşi de muncă.

E. Guevara despre relaţiile externe ale Cubei

HAVANA 13 (Agerpres). — „Nu există nici o îndoială că politica revoluţiei cubane faţă de ţările socialiste va fi totdeauna o politică de prietenie frăţească, a declarat Ernesto Guevara, ministrul industriei din Cuba, într-un interviu acordat societăţii canadiene de televiziune C.B.C., care realizează în Cuba un film de scurt metraj pentru televiziune. În ceea ce priveşte politica faţă de ţările capitaliste, aceasta depinde de ele însele. Totdeauna vom menţine relaţii economice cu toate ţările lumii care vor dori să aibă asemenea relaţii cu noi".

Referindu-se la relaţiile Cubei cu S.U.A., ministrul a declarat că viitoarele relaţii americano-cubane depind de Statele Unite. „Dacă ele ne vor atinge noi ne vom opune, a subliniat el, dacă nu ne vor atinge, va fi mai bine. Vrem să facem comerţ cu toate ţările, inclusiv cu Statele Unite".

În favoarea dezvoltării comerţului anglo-sovietic

LONDRA 13 (Agerpres). — Deputatul conservator Paul Williams, care adesea se pronunţă în apărarea intereselor constructorilor de nave şi armatorilor, a arătat la 12 februarie în Camera Comunelor vastele perspective ale extinderii comerţului anglo-sovietic. Menţionînd posibilitatea de a obţine comenzi din partea Uniunii Sovietice pentru construirea de nave pe şantierele navale engleze, dacă o parte din cost va fi achitată prin importul de petrol sovietic, Williams i-a cerut primului ministru ca în momentul în care guvernul va lua o hotărîre să opună rezistenţă oricărei presiuni politice în sensul neacceptării petrolului sovietic.

Primul ministru, Macmillan, a dat asigurări că orice hotărîre a guvernului englez în problema importului de petrol sovietic se va lua „pe baza considerentelor comerciale".

Laburistul Rankin a propus ca Macmillan „să ducă tratative cu primul ministru N. S. Hruşciov în scopul extinderii comerţului cu Uniunea Sovietică în legătură cu eşecul încercărilor Marii Britanii de a intra în Piaţa comună".

Macmillan a declarat că guvernul încearcă să extindă comerţul Angliei cu Uniunea Sovietică „prin orice mijloace favorabile" şi a arătat că în ultimii ani acest comerţ a crescut considerabil.

Scurte ştiri

Lupte între partizani şi trupele guvernamentale în Republica Sud-Africană

JOHANNESBURG. Agenţia Reuter relatează că în provincia Transkei din Republica Sud-Africană au izbucnit lupte între unităţi de partizani africani şi trupele guvernamentale. Luptele au loc în districtul Cofimvaba şi la ele participă, potrivit agenţiei, cîteva sute de militari şi un important număr de partizani.

PARIS. *Cu prilejul „Zilei de solidaritate cu poporul spaniol", la Bordeaux numeroase delegaţii au vizitat consulatul Spaniei şi au remis petiţii de protest împotriva represiunilor sîngeroase practicate de franchişti. Pe petiţii figurează sute de semnături strînse în cartierele oraşului, la uzine şi instituţii.*

ROMA. Deputatul comunist Boldrini a depus pe biroul Camerei Deputaţilor o scrisoare în care cere convocarea neîntîrziată a unei şedinţe a Comisiei parlamentare pentru problemele apărării. Boldrini insistă pentru discutarea de către comisie a hotărîrii ministrului de război Andreotti, de a trimite într-o vizită în Spania franchistă pe generalul Aloia, şeful statului major general al armatei italiene.

BONN. La 13 februarie a sosit la Bonn ministrul adjunct de război al S.U.A., Gilpatrik. De la aeroport el s-a îndreptat direct spre Ministerul de Război pentru a începe tratative cu ministrul von Hassel şi cu generalul Foertsch, comandantul Bundeswehrului. În cursul serii Gilpatrik s-a întîlnit cu cancelarul Adenauer.

BUENOS AIRES. Intensificînd represiunile împotriva persoanelor şi organizaţiilor progresiste, poliţia din Argentina a arestat şase conducători ai Federaţiei universitare a studenţilor din Argentina.

MOSCOVA. *Cu prilejul semnării planului de colaborare pe anul 1963 între Academia R. P. Romîne şi Academia de Ştiinţe a U.R.S.S., miercuri la amiază ambasadorul R. P. Romîne la Moscova, Nicolae Guină, a oferit un dejun în cinstea membrilor delegaţiilor celor două academii.*

Criza guvernamentală din Siria

DAMASC. Ministrul de finanţe al Siriei, Khalil Kallas, şi-a dat demisia. Alţi doi miniştri socialişti — Abdel Halim Kaddur şi Amin Nefouri — au demisionat la 29 ianuarie. Miniştri reprezentînd în guvern „Frăţia musulmană" au înaintat, de asemenea, cereri de demisie. (A.F.P.).

ACCRA. La 12 februarie, Federaţia sindicatelor din întreaga Africă a adresat primului ministru al Nigeriei o telegramă de protest împotriva represiunilor la care a recurs poliţia împotriva greviştilor din porturile nigeriene şi în cursul cărora au fost ucişi doi grevişti.

Vizita şefului statului Cambodgia la Pekin

PEKIN. La 12 februarie şeful statului cambodgian, prinţul Norodom Sianuk, a făcut o vizită preşedintelui R.P. Chineze, Liu Şao-ţi. După cum anunţa agenţia China Nouă, între ei a avut loc o convorbire prietenească.

În cadrul recepţiei organizate în cinstea şefului statului Cambodgiei, Liu Şao-ţi, preşedintele Republicii Populare Chineze, a declarat că reglementarea problemei privind frontiera chino-indiană pe calea tratativelor paşnice, este poziţia fermă a guvernului chinez. Dorim să începem cît se poate de repede tratativele, a adăugat el, dar putem să şi aşteptăm cu răbdare.

În cuvîntarea de răspuns, Norodom Sianuk şi-a exprimat speranţa că năzuinţa guvernelor chinez şi indian spre pace îşi va găsi expresia în soluţionarea cu succes a problemei de frontieră. Avem întotdeauna încredere în viitor, a spus el, în triumful final al raţiunii.

HANOI. Societatea Crucii Roşii din R.D. Vietnam s-a adresat Comitetului internaţional de Cruce Roşie cu rugămintea de a interveni pentru a se pune cît mai grabnic capăt atrocităţilor pe care le comit autorităţile americane şi diemiste faţă de populaţia paşnică a Vietnamului de sud.

Comunicatul comun ghanezo-togolez

ACCRA. La 12 februarie a fost dat publicităţii la Accra comunicatul comun semnat de preşedintele Ghanei, Kwame Nkrumah, şi primul ministru togolez, Nicolas Grunitzky.

În comunicat se arată că „Republica Ghana şi Republica Togo hotărăsc să restabilească contactele normale dintre ele". După cum se ştie, relaţiile dintre cele două ţări se înrăutăţiseră în timpul regimului fostului premier togolez S. Olympio.

Situaţia din Irak

BEIRUT 13 (Agerpres). — Potrivit ştirilor sosite din Irak, în cea de-a şasea zi de la lovitura de stat militară, situaţia la Bagdad s-a normalizat în linii mari. Schimburile de focuri au încetat, însă tancurile patrulează pe străzile oraşului.

La Basra, unde luptele dintre trupele guvernamentale şi adepţii lui Kassem au durat cîteva zile, noul guvern irakian şi-a instaurat controlul. Fostul guvernator al Basrei şi fostul administrator al portului au fugit într-o direcţie necunoscută.

După cum se anunţă, adepţii lui Kassem s-au întărit în oraşul Amar, opunînd rezistenţă noului guvern irakian.

REDACŢIA ŞI ADMINISTRAŢIA: Bucureşti, Piaţa „Scînteii" Tel. 17.60.10, 17.60.20. Abonamentele se fac la oficiile poştale, factorii poştali şi difuzorii voluntari din întreprinderi şi instituţii. Tiparul: Combinatul Poligrafic Casa Scînteii