

În interiorul ziarului :

- Viața culturală (pag. 2-a).
- Pământul să fie folosit intensiv și rațional — Pagină specială (pag. 3-a).
- Pregătiri pentru noul an universitar (pag. 4-a).
- Sport (pag. 5-a).

APROVIZIONAREA DE TOAMNĂ A POPULAȚIEI

Intrind în drepturile ei, toamna aduce cu sine multiple și specifice preocupări gospodărești, între care aprovizionarea, cumpărăturile de sezon ocupă un loc de frunte. Se prepară conserve, se pregătesc legume și alte alimente pentru iarnă, combustibil, îmbrăcăminte groasă, încălziminte adecvată etc.

Răspunzând cerințelor consumatorilor, organele comerciale, cooperativele, organizațiile de transporturi etc. au trecut din timp la aplicarea măsurilor indicate de conducerea de partid și de stat pentru asigurarea fondului de marfă destinat sezonului rece. În același timp, acțiunea de aprovizionare este coordonată de colective regionale alcătuite din delegați ai comitetelor executive ale sfaturilor populare, ai direcțiilor comerciale, consilierilor agricole, uniunilor cooperative de consum, întreprinderilor de transport și altor instituții interesate, urmărindu-se pas cu pas mersul lucrărilor și stabilindu-se măsurile corespunzătoare pentru înălțarea operativă a eventualelor lipsuri ivite pe parcurs. Toate eforturile urmăresc realizarea sarcinilor stabilite, care prevăd punerea în vânzare a unor cantități mai mari decât anul trecut de cartofi, ceapă uscată, varză, rădăcinoase, fructe, conserve de legume etc.

Cu a doua jumătate a lunii septembrie intrăm în plină campanie de aprovizionare. Una dintre principalele preocupări în această perioadă o constituie aducerea în orașe și în centrele muncitorești a unor cantități corespunzătoare de cartofi, ceapă, varză, de alte legume și de fructe pentru iarnă, distribuirea lor în cele mai bune condiții către populație și gospodăriile de consum colectiv. Această atenție cere încă de pe acum din partea tuturor organelor locale, însășoazarea rezervelor necesare, în primul rând de cartofi. Vremea încă frumoasă permite ca aproape în toate regiunile aceste operațiuni să se desfășoare potrivit cerințelor. Cu toate acestea, pe alocuri cantitățile de produse excedentare nu sunt deplin valorificate; sarcina, atât de importantă, de a se prelua integral și la termen produsele contractate nu este pretutindeni privită cu seriozitate cuvenită. Unele direcții comerciale nu cunosc îndeaproape situația producției din regiune; ele solicită produse din alte regiuni, în timp ce roadele oferite de producătorii locali nu sunt ridicate.

Pentru reușita acțiunii de aprovizionare cu legume și cartofi, săptămânile care au mai rămas până la venirea timpului rece trebuie folosite din plin. Esențial este, înainte de toate, ca fondul de marfă contractat să fie prelat și prelat în întregime. În această acțiune, unitățile agricole sunt datorate să acorde o atenție deosebită recoltării produselor și livrării lor eșalonate. La rîndul lor, organizațiile valorificatoare — cooperarea de consum și Aprozaru — să organizeze preluarea la timp a tuturor produselor contractate și să le îndrepte neînfriziat spre centrele de consum sau însășoazare. În această perioadă, achizițiilor de produse și în special de cartofi, realizate în gospodăriile personale ale colectivităților și celorlalți producători, li se cuvine toată atenția din partea unităților cooperative de consum. Trebuie grăbite, în același timp, ritmul selecționării și însășoazării cepei, precum și îndeplinirea planului de semiindustrializare, pentru asigurarea populației cu cantități suficiente de murături.

De asemenea, este necesar ca în întreaga țară să se urmărească felul cum se asigură aprovizionarea magazinelor cu borcane, în cantitățile și dimensiunile solicitate, cu oțet, celofan, sfoară, dopuri, conservant etc. — produse care nu pot să lipsească nici în perioada pregătirilor pentru iarnă.

De câteva zile a început și recoltarea cartofilor. Pentru asigurarea unei aprovizionări corespunzătoare a Capitalei, a celorlalte orașe și centre industriale, se cere un efort în plus pentru sortarea și livrarea lor în condiții bune. În toate orașele să se ia măsuri organizatorice temeinice pentru amenajarea unui număr suficient de unități de desfacere, pentru extinderea vânzării cartofilor și altor produse legumicole la domiciliu. Gospodăriile de consum colectiv să nu amâne spre perioada de sfârșit a campaniei asigurarea produselor necesare, ci să facă acest lucru de pe acum.

Hotărîtoare pentru buna desfășurare a aprovizionării de sezon este organizarea unor transporturi operative. Cade în sarcina Ministerului Transporturilor și Telecomunicațiilor ca, prin organele de transport C.F.R. și auto din întreaga țară, să ia cele mai indicate măsuri pentru înălțarea neînfriziată a lipsurilor semnalate pe alocuri și repartizarea cu prioritate necesare vehiculelor și tractoarelor destinate aprovizionării de sezon.

Recolta bogată de legume și fructe din acest an a creat condiții ca și industria alimentară să pregătească sortimente noi și variate de conserve, gemuri, dulceturi, sucuri etc., în cantități mult mai mari decât în trecut. La unele din aceste produse este necesară grăbită înlocuirea produselor de către comerț. Ridicarea produselor din fabrici, buna lor gospodărire și distribuirea lor către magazine trebuie făcută treptat, potrivit planurilor de aprovizionare întocmite. De asemenea, se cere din partea organelor locale să sprijine întreprinderile comerțului cu ridicata în ceea ce privește asigurarea spațiilor de depozitare a conservelor.

Ca în fiecare an, nu poate fi dată uitării nici necesitatea de a se asigura aprovizionarea satisfăcătoare a populației din localitățile mai greu accesibile sau supuse izolării în timpul iernii. Trimiterea mărfurilor necesare în centrele muncitorești, Delta Dunării, în localitățile îndepărtate din Banat, Maramureș și alte regiuni, în exploațiile forestiere etc. trebuie să fie încheiată până la sfârșitul lunii noiembrie.

Printr-o cit mai bună organizare a muncii și prin eforturi susținute pentru îndeplinirea sarcinilor ce le revin, comitetele executive ale sfaturilor populare, direcțiile comerciale, organizațiile comerciale și ale cooperativei de consum, îndrumate în permanentă de organele de partid, pot și trebuie să asigure o cit mai bună aprovizionare a populației în vederea iernii.

- Recoltarea cartofilor — în ritm susținut
- Organizarea judicioasă a transporturilor și desfacerii
- Să fie extinsă livrarea la domiciliu



O unitate unde cumpărătorii găsesc întotdeauna un bogat sortiment de produse — magazinul cu autoservire „Bitolia” din Capitală — și o parte dintre vânzătorii care lucrează aici.

(Foto : R. Costin)

Porumbul s-a copt, recoltatul trebuie grăbit

ÎN REGIUNEA CRIȘANA

Cînd am trecut ultima oară prin raioanele Criș și Salonta nu se rupseseră decît 4 din filele calendarului din luna septembrie. Pe atunci, în aceste locuri, recoltatul porumbului abia începuse. Deși au mai trecut două săptămîni, nu se poate spune că în aceste două raioane cerealiere s-a pornit cu toate eforturile la recoltatul porumbului și a celorlalte culturi țirzi. Un anumit salt s-a făcut totuși, mai ales în raionul Criș. Pînă în ziua de 17 septembrie în gospodăriile colective din acest raion s-au recolat 3017 ha din cele peste 18 000 ha cultivate cu porumb.

Din constatările făcute pe teren, reiese că acolo unde consiliile de conducere ale G.A.C., inginerii agronomi, au privit cu toată răspunderea culesul la vremea cit și celelalte lucrări pregătitoare în vederea semănăturii s-au obținut rezultate satisfăcătoare. La G.A.C. „Viața nouă” din comuna Sintana, brigăzile de cîmp au recolat 350 ha din cele 1043 ha cu porumb boabe. Și gospodăriile colective din Olari, Comlăuș, Sepreus, au recolat cîte aproape 200 ha cu porumb. Cu toate acestea, ritmul culesului în raionul Criș, unde porumbul s-a copt de mult, nu este satisfăcător. Acest lucru ni-l dovedește felul în care se desfășoară recoltatul în unele gospodării colective cum sînt cele din Vinători, Satu Nou, Țipari și altele unde pînă la 16 septembrie s-a cules porumbul pe cîte 30—35 ha. Și pînă la „motiva” rămînerea în urmă la

culesul porumbului, la sfatul popular raional se afirmă că aceasta se datorează faptului că „acum se fac și alte lucrări agricole”. Nu este însă mai puțin adevărat că și celelalte lucrări agricole la care se referă tovarășii, bat de asemenea pasul pe loc. Din cele 2 778 ha cultivate cu floarea-soarelui, s-au recolat aici numai 1 145 ha, iar din cele 23 000 ha care vor trebui semănate cu grîu, numai 4 224 ha au fost pregătite.

Am vizitat cu vreo 2 săptămîni în urmă și numeroase G.A.C. din raionul Salonta. Pe atunci conducătorii unităților agricole socialiste susțineau că în zilele care vor urma se va „declanșa” culesul. Dar zilele au trecut și la gospodăriile colective din Ghiorac, Arpășel, Gînta și altele „declanșarea” campaniei de recoltare a avut loc mult prea încet. Aci nu s-au cules decît 20—30 ha cu porumb. După cum am aflat la Consiliul agricol raional Salonta, în G.A.C. din acest raion s-a cules porumbul de pe 2013 ha din cele 10 471 ha cultivate. Rugîndu-l pe tov. Ion Iațcov, președintele comitetului executiv al sfatului popular raional să ne arate care e situația în privința culesului po-

ACTUALITATEA

În locul schelelor

BACĂU (coresp. „Scînteii”). — În mod obișnuit pentru executarea finisărilor exterioare altă la construcțiile de locuințe cit și la cele industriale, pe marea majoritate a șantiierelor se folosesc schele din material lemnos sau metalic. În ultima vreme, constructorii șantiierului nr. 3 Onești au început să înlocuiască vechiul sistem de schele cu nacele suspendate. Noua soluție, aplicată pînă acum la cîteva blocuri cu nouă etaje, duce la însemnate economii de material lemnos, metal și manoperă. S-au economisit astfel circa 2 000 de ore și 100 metri cubi de material lemnos pe un bloc cu 100 de apartamente.

La cules de cîtină

O nouă plantă din flora spontană a țării noastre a început să fie valorificată. Este vorba de fructele de cîtină, bogate în vitaminele A și C. Ele au utilizări în industria alimentară și farmaceutică.

Pe căile rurilor Doftana, Teleajen, Frahova, Putna, Slănic, mi se culegători au recolat în aceste zile sute de mii de kilograme de cîtină, pe care le-au prelat unităților cooperative de consum. Fructele de cîtină sînt apoi transportate spre congelatoarele din București, Bacău și Sibiu, unde sînt supuse unei înghețări de pînă la minus 37 de grade.

În acțiunea de valorificare a acestei bogății naturale de pe căile munților s-a evidențiat Ageacoop Cîmpina, cu centrele Brebu, Comarnic, Șotrile.

Al 2500-lea apartament



Colectivul atelierului atelier. De la începutul activității, colectivul atelierului a livrat peste sarcinile stabilite panouri mari pentru 104 apartamente. În prezent se luă măsuri ca pînă la 1 decembrie să se livreze șantiierului JIulul-Scînteia panouri mari pentru 360 de apartamente.

În fotografie: O parte din panourile celui de-al 2500-lea apartament, în care mecanizată pe treier, gata să la drumul șantiierului. (Foto : M. Andreescu)

5 generații de dansatori

În satul Păucinești de lângă Sarcel mai în vîrstă 80 de ani. La misegetusa s-a înființat în acest an faza pe regiune a celui de-al 7-lea concurs al artiștilor amatori, dansatori din Păucinești au ocupat Cel mai tînd are numai 5 ani, iar locul 1.

Rezultatele stupăritului pastoral

Crescătorii de albine au făcut bilanțul rezultatelor obținute în practicarea stupăritului pastoral în acest an. Unitățile agricole socialiste au transportat la flora meliferă naturală și pe teren polenizarea culturilor cu circa 129 000 familii de albine mai mult decît în anul tre-

cut. Extinderea stupăritului pastoral a dus la obținerea unor cantități sporite de produse. Numai la culesul de salcîmi au fost înregistrate producții medii de 15—32 kg de miere pe stup. Ca urmare a producției bune, pînă la data de 15 septembrie au fost livrate sta-

tului circa 95 la sută din cantitățile de miere contractate în acest an. Totodată, numărul familiilor de albine a fost mărit cu circa 34 000. În prezent, în țara noastră există peste 752 000 de familii de albine care sînt, aproape în totalitate, prin adăpostite în stupi sistematice. (Agerpres)

TELEGRAMĂ

Excelenței sale

Domnului MOHAMMED AHMED BEN BELLA
președintele Republicii Algeriene Democratice și Populare
ALGER

Am deosebită plăcere ca în numele Consiliului de Stat al Republicii Populare Romine, al poporului român și al meu personal, să vă transmit cu ocazia alegerii Dumneavoastră ca președinte al Republicii Algeriene Democratice și Populare călduroase felicitări și urări de fericire personală, de pace, progres și bunăstare pentru poporul algerian.

Sînt încredințat că relațiile dintre R.P.R. și R.A.D.P. vor continua să se dezvolte în interesul popoarelor noastre și al cauzei păcii în lume.

GEORGHIE GHEORGHIEU-DEJ
președintele Consiliului de Stat al Republicii Populare Romine

permite mecanicului să o dirijeze de la oricare din capete. Totul strălucește de curînte ceartă-un plăcut interior familiar. Privind aparatele de bord, ascultînd părțile mecanice care-ți vorbește cu mîndrie despre înaltul nivel tehnic îți dai și mai bine seama că locomotiva aceasta se caracterizează printr-un ridicat grad de automatizare.

Între posturile de conducere e așezată sala mașinilor, o adevărată centrală electrică furnizoare de curent continuu, capabilă să răspundă la condiții de drum variate. Funcționarea motorului Diesel este supravegheată cu ajutorul unor relee de protecție. La ce folosesc? Atunci cînd temperatura apei de răcire depășește de pildă valoarea admisă, este comandată automat aducerea la așa-zisul mers în gol al motorului. De asemenea, pentru a se evita încălzirea excesivă a uleiului, se face apel tot la releele de protecție care transmit comenzile necesare ca motorul să revină la regim normal de lucru. Cînd este nevoie ca sensul de mers al locomotivei să fie schimbat, se schimbă sensul curentului prin niște bobine de excitație a motoarelor de tracțiune, care se leagă în serie la rotorul prin inversoorul de mers.

Luminatul pe locomotivă se face la tensiunea de 24 V, obținută de la un convertizor. Interesant este de asemenea faptul că instalația de frînare cu aer comprimată permite realizarea unei comenzi centrale. Fiind condusă de un singur om, locomotiva poate fi frînată automat. Este de-ajuns ca mecanicul să acționeze o pedală, pentru ca după 150 de metri parcursi locomotiva să se oprească din viteză maximă. Prezența receptorului telefonic la bordul mașinii nu trebuie să vă surprindă. Un simplu apel și mecanicul aflat în cabina din față poate sta de vorbă cu ajutorul său de la celălalt capăt sau chiar cu mecanicul de pe locomotiva vecină în cazul cuplării. Ce se întâmplă însă cînd mecanicul este în sala mașinilor și prezența sa este necesară în cabină? Se știe doar că zgomotul motorului acoperă firavul sunet al soneriei. În acest caz este anunțat prin becuri de semnalizare.

Desigur, ar mai fi multe de spus despre apa-



2100 CAI PUTERE

Printre constructorii locomotivei Diesel-electrică

Întîlnim tot mai des pe magistralele de fier ale țării. Iată-o lînd pieptis urcusul Predealului ori al Balotei Severului. Zburdă parcă pe pantele pe care „bunicii” săi, minai de forța aburului, au trebuit să se unească cîte trei sau chiar patru, pentru a purta același număr de vagoane pe sușuri grele.

Ne-a dus în această vară spre țărmul însoțit al litoralului, mai repede cu cîteva ceasuri decît în vechiul mers al trenurilor, mile de cai putere trînd cu ușurință garnitura dublă a acceleratului. Iar de la București la Craiova, odată cu introducerea Dieselului-electric, numărul trenurilor remorcate zilnic a crescut cu cinci. Explicatia este simplă: noua locomotivă sorbe vitalitate sporită din forța kilowattilor.

O cunoaștem așadar destul de bine. A început să ne fie familiară și figura mecanicului-conducător, zimbînd la plecarea din gară a trenului, dintre plăstrela cu flori așezate la fereastra cabinei. Îmbrăcat în halat albăstru, vechind la pupitură, el pare mai curînd un laborant dînt-o mare uzină. Înfățisirea sa, simbol al unei profesii noi, născută ca atîtea altele în anii puterii populare, nu aduce nici pe departe cu cea a mecanicului și fochistului de pe obșnuitele locomotive cu aburi. Firec, pentru că și modernă mașină Diesel-electrică este o locomotivă cu caracteristici superioare, mărturie a capacității creatoare a constructorilor de mașini din țara noastră, a puternicei dezvoltări a industriei socialiste, a înfăptuirii Directivelor Congresului al

III-lea al P.M.R. Datorită preocupării permanente a conducerii de partid, personal a tovarășului Gheorghe Gheorghiu-Dej se desfășoară cu succes acțiunea de reinzestrare tehnică a transportului feroviar prin introducerea tracțiunii diesel-electrice, diesel cu transmisie hidraulică, prin dotarea cu vagoane moderne, de mare capacitate, prin electrificarea unor secțiuni de cale

ferată cu rampe mari așa cum este cea de la Brașov la Predeal. Răsfoind cîteva file din tînăra biografie a Dieselului rominesc aflăm că puterea motorului este de 2100 C.P. Bandamentul noii locomotive este de circa patru ori mai mare decît al celor cu aburi, iar comparativ cu acestea, prezintă și alte avantaje tehnice și de exploatare dintre care amintim : o mai mare siguranță în funcțiune, simplitate în conducere, îmbunătățirea condițiilor de muncă ale personalului, rază de acțiune sporită. În plus, merită subliniat faptul că locomotiva Diesel-electrică efectuînd aceleași prestații ca cea cu aburi din seria „150 000”, realizează o economie anuală de un milion și jumătate lei.

Dar să urmăc cele cîteva trepte ale Dieselului și să pătrîndem înăuntru. Ne întîmpină ospitaliere cele două cabine de conducere care

Cu tranzistorii după mine...

E un generos. Îi înfățișește peste tot. Nu are simle bine, nu ascultă cu plăcere muzica decât nu-și oleră un concert pe gratis. O vreme a-vea obiceiul să lîna lerastra deschisă. Acum a coborît în stradă. De umăr li spinăru aparatul cu tranzistori.

Gustă orice. Cu o singură condiție : intensitatea maximă. L-am înfățișat pînă și-n autobuz. Dormea pasnic pe scaun. Pe genunchi — aparatul deschis. Am ascultat o romanță, un mars. După cîinci stații s-a trezit. A umbrit la aparat. Ne-am gîndit : a văzut că pasagerii sînt preocupați, cîtec ziatul de dimineață, nu le arde de muzică. De-sartă speranță. A schimbat doar postul. Și apoi a dormit senin. Iși lăcuse datoria!

Celălăuanului cu tranzistori îi este indolent ce preferă dîmneața. Dumitale îi plăcea

La o cabană am în-

Instantanee

ținut vara asta vreo zece turisți, petrecînd de minune în mijlocul unor baterii de vin, flancate de cîteva baterii de tranzistori. Un celălăuan ingenios a o adaptat un cîntec vechi cerințelor contemporane și a început : „Cu tranzistorii după mine...” etc., etc. După un „bedaser” Jocul tranzistorilor!

Sînt mulți oameni care și-au cumpărat

aparate cu tranzistori. Foarte bine. E un semn al vremii. Nu e impresionant să înfățișezi pînă și un pescar singur în lotcă sau un cioban sau la Hirseni, la stîna, în creierii munților, ascultînd cîntuța magică? În singurătatea întinderilor de ape, în pustietățile șihlelor, cine-ți poate li mai bîn prieten?

Desigur, majoritatea posesorilor de aparate cu grîie sînt în comoda de pe nimeni. În defănitiv, oamenii și le iau pentru ei, pentru sufletul lor, nu pentru audții publice. A nu deranja pe alții e o chestiune de civință, de bună creștere, de respect pentru semenul tău.

Mă rog, dacă lui Nicusor îi place să bată din toabă, s-o bată și-năoș. Dar ce nevoie e s-o ascultăm de toții?

V. SEBASTIAN

Viata culturala

Tineri si virstnici in teatru

Problema raportului dintre vechea si noua generatie de actori reprezinta dupa parerea noastra o problema extrem de vie, actuala, cu adanci implicatii in destinul teatrului romanesc contemporan.

de GEORGE VRACA
artist al poporului

Nu este greu de inteles ca tinerii actori de talent reprezinta in teatru germanii noului, sunt fermentii activi ai ideilor contemporane, forta motrice a unor prefaceri innoitoare in sensul inaltelor valori artistice incontestabile ale teatrului.

Si nu este greu de inteles ca actorul virstnic, mai putin tributat entuziasmului tinerilor si spontaneitatii, reprezinta elementul principal de pondere si profesie, creatorul de valori scenice certe, dar unsoari precizate in formula lui de talent care l-a consacrat universalmente.

Deci se pare ca o conciliare armonioasa intre generatiile de actori tineri si virstnici, imbinarea noului spontan si tumultuos cu maiestria, ponderea si intelegerea artistica, reprezinta un ideal, o norma de conduita incontestabila.

Transferat din datele si teoretice pe terenul practicii curente din teatru, intrat in lumea distribuitorilor si pus sub lumina reflectoarelor, problema isi largeste sfera de interpretare. De pilda, nu este un secret pentru nimeni ca in ultimul an Teatrul „C. I. Nottara” face eforturi, deseori incununate de succes, de a-si cristaliza un stil propriu, de a-si forma o puternica personalitate artistica. Un asemenea imperativ cere din partea conducerei teatrului o politica clara si consecventa, o intelegere realista si lucida a fortelor artistice capabile sa traducă in viata acest nobil deziderat.

Particularitățile ansamblului nostru teatral, echipa restrinsa de actori virstnici valorosi pe care o avem ca: George Demetru, Aurel Rogalski, G. Sion etc. ne-a făcut să vedem in tinerii nostri actori talen-

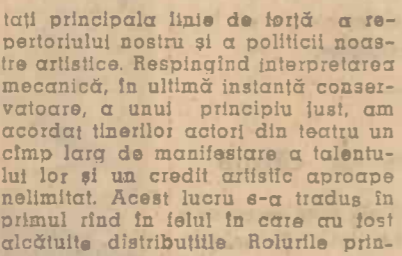

Puncte de vedere

tați principali linie de forță a repertoriului nostru și a politicii noastre artistice. Respingând interpretarea mecanică, în ultimă instanță conservatoare, a unui principiu just, am acordat tinerilor actori din teatru un câmp larg de manifestare a talentului lor și un credit artistic aproape nelimitat. Acest lucru s-a tradus în primul rând în felul în care au fost alcătuite distribuțiile. Rolurile principale...

de Oedip din piesa Oedip rege de Sophocle a cărei premieră va avea loc în actuala stagiune. Cristea Avram poate fi văzută în Ivan Karacmazov; în Antonio Alberti din piesa Cind infloresc migdalii de Angela Nicolaeșcu Plati după nvela Mariei Sereni; în Cezar din Antonio și Cleopatra; în Ștefan Kazaneț din piesa Bucăreștii de A. Solonov; în rolul titlular din piesa Peșteră Gyal de H. Ibsen a cărei premieră va avea loc în actuala stagiune. Tinerii actori Liliana Tomescu și-a încercat rolul Elisei Doolittle din Pygmalion de B. Shaw; al Ioanei din Ciocirila de J. Anouilh; al Luciei Alberti din piesa Cind infloresc migdalii; al Grășencii din Frații Karamazov; al Soniei din Unchiul Vania; al Caterinei din Femeia îndărătnică. Alexandru Ciprian joacă pe Don Felix din Casa cu două intrări; va juca pe Sam Lawson din piesa Cărușă pe Broadway de James Lee etc.

Am enumerat câteva roluri principale, încredințate unor tineri actori și a căror listă poate fi cu mult îndelungată și consecventă, cu fost îndelungată și precocă de actorii tineri din teatru nostru. Astfel, George Constantin a interpretat rolul profesorului Higgins din piesa Pygmalion de B. Shaw; al lui Ivan Karacmazov din piesa Frații Karamazov de F. Dostoievski; al unchiului Vania din piesa cu același nume de A. P. Cehov; al lui Pavel Proca din Steuca Polară de Sergiu Fălcășan, rol care l-a adus premiul I la concursul pe țară al tinerilor actori. Ion Dichiseanu joacă pe Antonio din piesa Antonio și Cleopatra de W. Shakespeare; pe Petruccio din Femeia îndărătnică de W. Shakespeare; pe Lisardo din piesa Casa cu două intrări de Calderon de la Barca; pe Alioșa Karamazov din Frații Karamazov; pe Mircea Băscărib din Viața Vodă de Al. Dăvilă; în anul acesta îl va interpreta



O scenă din „Nora” de H. Ibsen pe scena Teatrului Național „I. L. Caragiale” din București. În rolul titlular: Marcela Rusu. Rolul lui Torvald Helmer este interpretat de Geo Barton. Regia spectacolului aparține lui Ion Cojar.

În premieră

Aseară, Teatrul Regional București și-a deschis stagiunea prezintă în premieră piesa „Grădina cu trandafiri” de Andi Andrieș. Regia este semnată de George Teodorescu, iar scenografia aparține lui Ervin Kutler. Din distribuție fac parte: Cornel Gîrbea, Andreea Năstăsescu, Traian Păruș, Maria Burbea, Silviu Stănculescu, Voicu Iorj, Rodica Popescu, Constantin Rășchitor, Mihai Pălădescu.

Teatrul de stat „V. I. Pops” din Birlad și-a început stagiunea cu spectacolul „Secunda 33” de Dorel Dorian. Regia este semnată de Tiberiu Pențiu, iar scenografia aparține lui Al. Ollian. În distribuție: Ștefan Tivodaru, Constantin Petrican, Livia Ungureanu, Zaharia Volbea, Călin Botez, Gina Ionel, Antoaneta Ionescu, M. I. Vrănești, Emil Birlădeanu, Vasile Mălinescu, Georgeho Doroftei, Fifi Grațianu.

Pregătiri pentru stagiunea muzicală

Anul acesta se împlinesc 80 de ani de la moartea lui Ciprian Porumbescu. În vederea acestui eveniment, care va avea loc la mijlocul lunii octombrie, Ansamblul de cîntec și dansuri „Ciprian Porumbescu” din Suceava, sub conducerea dirijorului Grigore Măcovici și a maestrului de balet V. Grama pregătește un spectacol cuprinzînd piese muzicale de Ciprian Porumbescu și alți autori.

Filarmonica de stat din Botoșani va continua — ca și în stagiunea precedentă — colaborarea cu artiștii ai Teatrului de Operă și Balet și ai Teatrului de Operă din București și ai Operei de stat din Iași, care vor apare într-o serie de spectacole-concert. Repertoriul Filarmonicii se va îmbogăți cu lucrări din creația compozitorilor noștri și din tezaurul muzicii universale.

Stagiunea se va deschide la 30 septembrie cu un concert simfonic la care-și va da concursul Orchestra simfonică Vladimir Orlov. Pentru a contribui la îmbogățirea cunoștințelor amatorilor de muzică, Filarmonica va prezenta în actuala stagiune 10 concerte-lectii.

N. TUIUC
coresp. „Scintilei”

1200 DE ARTIȘTI AMATORI PE ACEEAȘI SCENĂ

„Prin cortina interluată, ca printr-o perdea diafană, se întrevăde pe scena Operei o mare orchestra și sint tarafurile reunite ale caselor de cultură Slobozia și Drăgănești-Vlasca și ale căminelor culturale din Clejani-Videle și Lehiu. Marele ansamblu popular execută cu strălucire o suită de jocuri din Bărăgan, deschizînd această horă a marilor cîmpii” cum inspirat a fost numit spectacolul festiv al formațiilor artistice de amatori din regiunea București, fruitașe la lăza regională a celui de-al VII-lea Concurs.

O tînără artistă de statură potrivită intră în scenă surzind: „Sint fată de la Fierbinți” se recoman-

da ea, rostind în același timp și titlul cîntecului pe care îl va interpreta. Gloriosa o mare orchestra și sint tarafurile reunite ale caselor de cultură Slobozia și Drăgănești-Vlasca și ale căminelor culturale din Clejani-Videle și Lehiu. Marele ansamblu popular execută cu strălucire o suită de jocuri din Bărăgan, deschizînd această horă a marilor cîmpii” cum inspirat a fost numit spectacolul festiv al formațiilor artistice de amatori din regiunea București, fruitașe la lăza regională a celui de-al VII-lea Concurs.

Casei de cultură din Căldărași și Căminului cultural N. Bălcescu-Lehiu. Dar corul din Fierbinți (dirijor Petre Smăndărescu) de aproape 300 de persoane? O formație omogenă, dovedind maturitate și talent, întotdeauna printre cele mai bune din țară. Foarte frumos a interpretat corul Casei de cultură din Giurgiu cîntecul „Dunărea, Dunărea” de Vasile Timis. Cuvînte bune sint de spus aproape în privința fiecărei dintre formațiile văzute pentru aproape toți cei 1200 de artiști amatori cîi s-au perindat pe scenă în acest spectacol, cel mai bun din cei 49.000 artiști amatori din regiunea București. În aplauzele ce au răsunat în

ILIE CONSTANTIN



VASILE GRIGORE: „Tineri colectiviste” (stînga).

DUMITRU PASIMA: „Lectură” (dreapta).

Din Expoziția tinerilor artiști plastici.

Pe marginea citorva emisiuni pentru cei mici

Răspîndită în tot mai mare măsură și cuprinzînd în zestre posibilităților ei miracolele tuturor basmelor, Televiziunea are toate premisele să-și cucerească „suporterii” credincioși printre copiii. Ceea ce s-a și întîmplat. Cine i-a văzut pe cei mici urmîrind o emisiune televizată n-a putut să nu asocieze interesul lor absolut, creditul total pe care-l acordă acceștia imaginii de pe micul ecran, cu studiile, prezentele adesea la expozițiile de fotografii artistice, care surprind expresia copiilor în fața feeriei păpușereșii.

Un merit al Televiziunii este preocuparea pentru lărgirea continuă a mijloacelor sale de expresie. O pildă: micul basm al „Maimuței celei istețe”, prezentat de curînd și care s-a bucurat de o „punere în scenă” ingenioasă și profund specifică. Alături de omul și animalelor, în proporțiile necesare conflictului, a pînă creațiilor lor un plus de fantezie. Omul, tigrul, maimuța și jungla însăși, concentrată într-un simbol plastic, au evocarea pentru frumos, asigurîndu-i totodată profilul etic corespunzător epocii noastre. Aceasta face ca emisiunile Televiziunii destinate prietenilor ei în pantaloni scurți să capete o importanță deosebită.

ÎN FAȚA MICULUI ECRA

Răsfom un program al Televiziunii. Emisiuni pionieresti și basme pentru cei mici, teatru și film pentru copii, reportajul unei drumeții de vacanță și o ascensiune pe „Everest”, știință și tehnică — totă o paletă de bogat pentru o singură săptămîna.

Televiziunea și-a creat un colectiv de mici interpreți valoroși, în continuă primire și lărgire. Cine a vizionat, în cuprinsul ultimei Poște de copii, prezentarea poemului „În țara lui mură-gură” n-a putut să nu remarce înecetarea și buna îndrumare a micilor recitatori. Multe din emisiunile de succes pregătite cu actorii-copii au fost realizate de regizorul Aurel Cerbu.

Televiziunea educă și instruește cu zîmbetul pe buze. Ne-o promite încă de la emisiunea care inaugurează în ultima vreme săptămîna: „Zîmbiți vă rog!” Și se ține de cuvînt. O face nu numai în poveștile umoristice, în emisiunile gen „Moz Sagi”, „Ora veseliei” sau ca filmul de televiziune „Echipajul lui Val-Vîrtej în vizită pe litoral”, (semnat de scenaristul Octavian Sava și Titu Acs, regizorul Cornel Popa și operatorul Hary Casapu). Studioul de Televiziune ne demonstrează unsoari că și emisiuni pe teme apăsătoare, cum sint cele de știință și tehnică, pot fi redactate și prezentate spiritual.

Desigur că, limitată în timp, aria de preocupări a emisiunilor televizate pentru copii nu poate fi enciclopedică. Este greu să se orientezi în acest noian de posibilități. Televiziunea o face cu tot mai mult discernămint.

O deficiență serioasă observată la cîteva cărți din colecția „Oameni de seamă” este aceea a biografiei lineare, a înșirării monotone de date și episoade din viața personalității evocate. Fărăcînd o asemenea carte, cititorul nu află în ce constă cu adevărat însemnătatea și valoarea excepțională a acestui om de seamă. Spre exemplu, cartea despre Nicolae Grigorescu de B. Brezianu urmărește mecanic evoluția vieții și creației marelui nostru pictor, fără a pune în lumină nobilele sale aspirații umane și artistice, însemnătatea creației sale în pictura românească și în cea universală. Autorul scrie doar pe alocuri cite o astfel de intenție, dar nu o duce pînă la capăt.

Ne-am întreba totuși dacă pionierii mari și în special adoșcenții nu sint dezavantajați. Desigur acest public vizionează o parte a programului pentru adulți. Poate ar fi însă util să se găsească forme prin care Televiziunea să se apropie de specifiții și preocupările celor aflați la vîrsta adolescenței.

Se mai întîmplat însă ca emisiuni cu mari posibilități de umor să apară didactice și greoaie. Este, cel puțin parțial, cazul „Întîmplării din pădurea fermecată”. Sceneta, menită să familiarizeze copiii cu instituția școlii, cu toate necesitățile școlare, a conștinut și precizarea prematură a întregului alfabet, a cifrelor și a unor precepte de bună purtare. Aglomerarea aceasta a dus la un re-

P.S. N-am vrea să încheiem fără o adăugire de interes practic. Ar fi util ca și Televiziunea să spună copiilor „noapte bună” la o oră convenabilă, așa cum o fac emisiunile de radio (și cum, din păcate, nu o face toți părinții).

HORIA ARAMA



La parterul unui bloc nou din Tîrgu Lăpuș s-a deschis librăria „Mihail Eminescu”. Răfurile și standurile încărcate de cărți sint cercetate cu mult interes. (Foto: GH. VINTILĂ)

Isi spun cuvintul CADRELE DIN AGRICULTURA

Pentru realizarea sarcinilor trasate de partid privind sporirea continuă a producției agricole, o importanță deosebită prezintă folosirea rațională a pământului — principalul mijloc de producție în agricultură. Aceasta se obține prin creșterea suprafețelor agricole ca urmare a executării diferitelor lucrări de îmbunătățiri lunclare și sporirea continuă a fertilității solului.

Partidul a atras atenția asupra necesității desăvârșirii unor acțiuni largi pentru extinderea suprafețelor agricole și îndeosebi a celor arabile. Sint numeroase mijloace prin care se poate realiza acest lucru: îndigulirea unor terenuri situate în lunca inundabilă a Dunării, Oltului, Mureșului și altor râuri; executarea de amenajări pentru desecarea terenurilor cu exces de apă; punerea în valoare a terenurilor nisipoase și a sărăturilor; combaterea procesului de eroziune a solului. O grijă deosebită trebuie acordată înlăturării oricărei risipe de teren, valorificând în acest scop toate posibilitățile existente: dețirșări de arborete și mărcinșuri, desființarea drumurilor inutile, amplasarea rațională a construcțiilor gospodărești etc. În acest scop, o mare importanță prezintă organizarea intergospodărească a teritoriului.

În ultimii ani, statul nostru a alocat fonduri însemnate pentru executarea lucrărilor de îmbunătățiri lunclare, iar sub conducerea organizațiilor de partid, oamenii muncii din agricultură au desăvârșit acțiuni largi pentru punerea în valoare a unor noi suprafețe de teren. Ca urmare, în ultimii ani s-au făcut următoarele lucrări de ameliorare și conservare a solului: 90 100 ha îndiguite și desecate; pe 335 500 ha — prevenirea eroziunii solului; pe 134 200 ha lucrări de combatere a eroziunii, din care 45 900 ha au fost plantate cu vii și pomi. Există mari suprafețe de teren pe care se pot face asemenea lucrări. Punerea lor în valoare trebuie să preocupe îndeaproape organele și organizațiile de partid, consiliile agricole, gospodăriile colective și de stat.

Pentru a populariza experiența înaintată în folosirea rațională și intensivă a pământului și a dezbatte problemele care se ridică în legătură cu extinderea suprafețelor arabile și sporirea fertilității terenurilor, ziarul nostru solicită pe specialiștii din unitățile agricole socialiste, din institutele de cercetări, de la consiliile agricole, cadrele de conducere din gospodăriile colective și de stat și alți lucrători din agricultură să-și exprime, în coloanele ziarului, părerile despre aceste probleme, împărtășindu-și experiența și făcând totodată propuneri pentru îmbunătățirea activității în acest domeniu.

O acțiune de mare însemnătate economică

După cum se știe, o condiție importantă pentru buna desfășurare a procesului de producție într-o unitate agricolă este ca terenul să fie comasat în cât mai puține trunchiuri, în apropierea centrului gospodăresc. Tocmai de aceea, după încheierea colectivizării agriculturii, în fața colectivului Oficiului regional de proiectări și organizarea teritoriului din Suceava s-a pus sarcina de a executa lucrările de organizare intergospodărească a terenului.

În regiunea noastră, datorită faptului că țărani din multe sate aveau pețetele lor de pământ la mari depărțări, gospodăriile colective și-au comasat terenul în tarlate dispersate, departate unele de altele și de centrele gospodărești. Încă din toamna anului trecut s-au întreprins o serie de acțiuni premergătoare lucrărilor de organizare intergospodărească a teritoriului. Astfel, pentru 29 de gospodării colective din raionul Fălticeni s-au executat lucrări de arondare în vederea comasării a 83 trunchiuri de teren, iar în raionul Dorohoi s-au arondat 13 trunchiuri.

În planul de producție al O.R.P.O.T. pe anul 1963 s-au prevăzut lucrări de organizare intergospodărească prin care se urmărește aducerea terenurilor răsfețele fiecărei unități agricole socialiste în apropierea centrului de producție. Acolo unde s-a terminat evidența funciară în anul 1962 — raionul și orașul Botoșani, Săveni, Dorohoi, Fălticeni și orașul Suceava — s-au creat condițiile pentru începerea în primăvara acestui an a lucrărilor de organizare intergospodărească. În fiecare raion s-au constituit colective formate din ingineri și tehnicieni cu experiență, care din luna aprilie și până în prezent au desfășurat o muncă intensă.

Ce s-a realizat până acum? În primul rând s-au stabilit suprafețele deținute de fiecare unitate socialistă pe baza actelor și a situației din teren și s-a delimitat fondul funciar pe sectoare (agricol, silvic, ape etc.). De asemenea, s-au făcut lucrări de recunoaștere a hotarelor fiecărei unități, stabilindu-se limitele de care este necesar să se țină seama la amplasarea hotarelor. Tot cu această ocazie s-au făcut studii asupra principalelor schimburi în care vor intra terenurile fiecărei unități, în scopul grupării terenurilor în masive mari, în jurul satelor și a centrelor de producție. Aceasta asigură stabilitatea teritorială a perimetrelor unităților și face posibilă o justă amplasare a construcțiilor, plantațiilor de vii și pomi, a-

menajărilor de irigații etc.; se creează totodată condițiile pentru întocmirea proiectelor de organizare interioară.

Prin aducerea terenurilor dispersate în apropierea centrelor de producție, la unitățile luate în studiu se realizează, numai de pe urma micșorării distanței de transport, o economie anuală de 3 990 000 lei. Deosebit de important este faptul că prin lucrările de organizare intergospodărească numărul trupurilor de teren ale gospodăriilor colective scade de la 426 la 210. Aceasta înseamnă că se vor putea forma tarlate mai întinse, ceea ce va permite folosirea cu randament mai mare a mijloacelor mecanizate.

Acum, principalul este ca lucrările de organizare intergospodărească, care cer un mare volum de muncă, să fie aplicate pe teren în timp scurt, încât gospodăriile colective să execute însăși lucrările pe terenurile care le aparțin conform schițelor. În această acțiune au fost antrenati inginerii și tehnicienii din cadrul atelierului de proiectare-măsurători și din sectorul de combatere a eroziunii din cadrul O.R.P.O.T. Ei vor sprijini, în același timp, inginerii și tehnicienii din gospodăriile colective la întocmirea schițelor de evidență și de folosire rațională a pământului.

Consiliile de conducere ale gospodăriilor colective, toți inginerii agronomi din G.A.S. și G.A.C. sint chemați să sprijine în aceste zile colectivele care lucrează la organizarea intergospodărească pentru a aplica pe teren a proiectelor.

Ing. TEODOR NITU
director O.R.P.O.T. Suceava

În trecut, în regiunea Galați, exploatarea nerățională a pământului a făcut ca aproape 100 000 ha terenuri în pantă să-și piardă fertilitatea ca urmare a procesului de eroziune și să se transforme în terenuri neproductive sau slab productive. Transformarea socialistă a agriculturii a permis luarea unor măsuri în vederea remedierii acestei situații și folosirii raționale a pământului. În ultimii ani, în regiune s-a desfășurat o largă acțiune pentru punerea în valoare a terenurilor în pantă și erodate.

Valorificarea terenurilor erodate a început în anul 1956 prin lucrări simple de combatere a eroziunii solului și plantări de vii și pomi. Aceste lucrări au constat din organizarea antierozională a teritoriului, benzi înierbate și biloane între rîndurile de vie. Astfel de lucrări s-au executat pentru prima oară la gospodăriile colective Băleni, Oasele, Suhurlui. Aceste lucrări au dat rezultate foarte bune, obținându-se pe lângă stăvilirea procesului de eroziune a solului, și producții ridicate de struguri.

Executarea unor lucrări simple de combatere a eroziunii solului nu putea rezolva problema valorificării unor terenuri cu pante mai mari, neproductive, care nu aduceau nici un venit gospodăriilor colective. De aceea, s-a început acțiunea de amenajare a terenurilor în terase. În anul 1958 s-au executat în raionul Bujor primele terase pentru plantații de vii pe terenuri cu pante între 20—40 la sută. An de an, membrii gospodăriilor colective din regiune s-au convins de avantajele acestor măsuri și au desfășurat o largă acțiune de amenajare a terenurilor în pantă. Astfel, de la 335 ha terase executate în anul 1959, s-au făcut până în prezent, în 117 unități agricole socialiste amenajări pe circa 9 500 ha, din care în terase peste 5 500 ha. În regiune sint multe gospodării colective care pînă acum cîțiva ani nu aveau nici un hectar de vie sau pomi, iar acum au plantații viticole pe suprafețe de zeci de hectare. Gospodăria colectivă din Băleni a amenajat o suprafață de 248 ha în terase pentru vii și pomi din care 217 ha în terase. G.A.C. „7 Noiem-

Cum valorificăm terenurile erodate și nisipoase

brle" din comuna Tudor Vladimirescu a făcut asemenea lucrări pe 134 ha.

Încă de anul trecut au început să se obțină primele producții de struguri de la via de vie cultivată pe terase, care au răsplătit pe deplin eforturile depuse de colectivități. La G.A.C. Băleni s-a obținut o producție medie de 6 143 kg struguri la ha, iar la G.A.C. „7 Noiembrie" din comuna Tudor Vladimirescu — 6 345 kg. Veniturile obținute de gospodăriile colective care au amenajat terenuri neproductive sau slab productive și le-au plantat cu vie au arătat pe deplin ce avantaje prezintă punerea în valoare a unor astfel de terenuri. Membrii gospodăriei colective din comuna Smulți, raionul Bujor, au obținut în anul 1962 un venit de 1 106 345 lei de pe 100 ha teren care înainte de amenajare practic era nefolosit, iar cei din comuna Băleni au obținut în primul an de producție de pe o suprafață de 74 ha un venit de 619 815 lei.

Convingindu-se de avantajele punerii în valoare a terenurilor neproductive și slab productive, mili de colectivități din regiune, antrenati de organele și organizațiile de partid, au participat și participă cu entuziasm la această acțiune. Astfel, majoritatea teraselor au fost executate manual, executându-se anual un mare volum de săpături. Un aport deosebit la executarea lucrărilor de valorificare a terenurilor în pantă au adus brigăzile mecanizate de combatere a eroziunii solului. Totuși, ponderea mare o deține în regiune executarea manuală a teraselor. În aceste condiții avem posibilitatea de a amenaja terenuri cu pante mai mari, care nu pot fi terasate mecanizat și care în prezent nu dau nici un fel de producție. Această acțiune se desfășoară în continuare și cu fiecare an crește suprafața terenurilor puse în valoare.

O problemă care a stat în atenția noastră a fost valorificarea terenurilor nisipoase din regiune, în special din raioanele Brăila, Făurei, Galați și Tecuci. Din supra-

fața totală a terenurilor nisipoase, peste 13 000 ha nu se pot cultiva cu cereale, ci numai cu viță de vie pe rădăcini proprii. Plantarea terenurilor nisipoase a început în regiunea Galați

Încă din anul 1956, cînd au fost executate și primele amenajări și plantații de vii pe nisipuri. În această perioadă, gospodăriile colective au plantat 2 876 ha vie pe rădăcini proprii. Chiar în anul trei de la plantare viile au rodit și s-a realizat o producție de struguri de 6 200 kg la ha la G.A.C. „Știința" și 4 500 kg la ha la G.A.C. „Grivița Rosie", ambele din comuna Inșurăței. În 1962 producția de struguri la G.A.C. „Știința" a ajuns la 11 404 kg la ha și a adus un venit de 1 250 000 lei de pe o suprafață de 50 ha vie pe rod. Veniturile mari realizate din viticultură au convins pe membrii celor două gospodării colective din comuna Inșurăței să-și extindă suprafața de vie pe nisipuri la 500 ha — acțiune care va continua și în anii viitori. Printre gospodăriile colective care au mai plantat suprafețe mari de vie pe nisipuri sint cele din comunele Mihai Brau, Spiru Haret, Rîmnicelu, raionul Brăila, Rușetu, Jugureanu, Largu, Zăvoia, raionul Făurei, ca și G.A.S. Ivesți.

Consiliul agricol regional a îndrumat gospodăriile colective să continue lucrările de valorificare a terenurilor în pantă, slab productive și a nisipurilor. În acest an se amenajează 3 000 ha terenuri în pantă slab productive și se plantează 500 ha vie pe nisipuri. Aceste sarcini vor fi depășite avîndu-se în vedere faptul că pînă în prezent s-au amenajat peste 2 000 ha din care 1 386 ha în terase. De asemenea, în perioada 1964—1965 se va amenaja, în special prin terasare, o suprafață de peste 7 000 ha, din care 6 000 ha pentru vii și se vor planta pe nisipuri 2 000 ha cu vie pe rădăcini proprii.

Sub îndrumarea organelor și organizațiilor de partid, prin munca însuflețită a colectivităților, alte terenuri în pantă — neproductive și slab productive, ca și terenurile nisipoase — vor fi transformate în podgorii și livezi roditoare.

Ing. VASILE POPA
președintele Consiliului agricol regional Galați



Prin lucrări de desecare, în regiunea Crișana au fost îmbunătățite și cîștigate pentru agricultură însemnate suprafețe de teren.

Pământul să fie folosit intensiv și rațional

Avantajele organizării teritoriului

raionale de partid și de stat, am trecut la sistematizarea și organizarea interioară a terenului. În acest scop am stabilit tipurile de sol existente în hotarul comunei, s-au format tarlate mari de circa 100 de ha, pe cît posibil egale. Tarlatele au fost proiectate și s-au delimitat în așa fel

încît să aibă forme cât mai regulate, pentru a se asigura o productivitate mare de lucru a mijloacelor mecanizate. Drumurile dintre parcele au fost fixate și orientate astfel ca toate să dea în cele două drumuri care merg direct la centrul gospodăresc.

Prin organizarea teritoriului am rezolvat și problema loturilor date în folosință personală membrilor colectivității. Acestea sint acum cuprinse numai în cadrul zonei intravilană a comunei. Este acum o plăcere să privești întinsul terenului în suprafață de 2 368 de hectare, parcelat în

25 de tarlate. Cum arăta Bucnișul înainte și cum arată acum, după organizare, se poate vedea în schița alăturată.

Prin sistematizarea și organizarea teritoriului, gospodăria noastră are multe avantaje. Astfel, s-a mărit suprafața arabilă cu aproape 140 de hectare; s-a putut da în primire brigăzilor de cîmp terenul pe o perioadă lungă; s-au redus distanțele de transport; se pot amplasa și roți mai bine culturale; s-a putut stabili un plan concret de fertilizare a solului iar terenurile date în folosință personală sint aproape de cei ce le folosesc. De asemenea a sporit mult randamentul de lucru al mijloacelor mecanizate.

Întrucît la sistematizarea teritoriului s-a ținut seama de toate condițiile care să asigure folosirea rațională a terenului, creșterea numerică a șepțelului, dezvoltarea în perspectivă a diferitelor ramuri de producție, la G.A.C. Bucnișu s-au creat condiții pentru obținerea unor producții tot mai mari.

Ing. IOAN T. OPRESCU
gospodăria colectivă Bucnișu, regiunea Oltenia

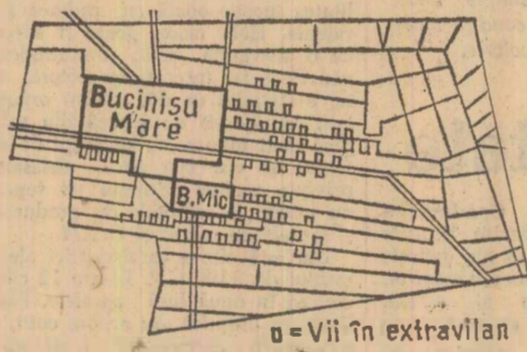

Schița nr. 1

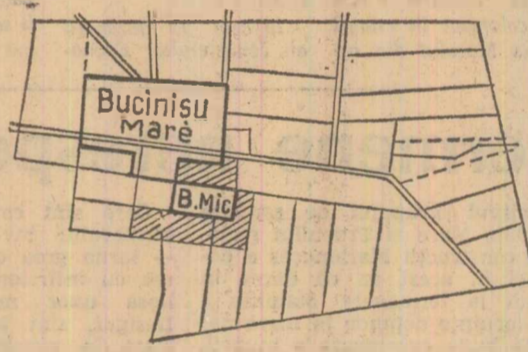

Schița nr. 2

Terenul gospodăriei colective din Bucnișu înainte (schița nr. 1) și după organizarea teritoriului (schița nr. 2)

PRINTR-O BUNĂ GOSPODĂRIE 53 de hectare teren arabil în plus

Pentru a sporii producția agricolă, colectivitățile noastre și-au îndreptat atenția nu numai asupra aplicării metodelor agrotehnice înaintate, ci se ocupă și de lărgirea suprafețelor arabile. În toamna anului 1960, după intrarea ultimelor familii în gospodărie, terenul colectivității noastre era împărțit în zeci și zeci de tarlate mai mari sau mai mici, era brăzdat în lung și-n lat de numeroase drumuri. Din această cauză pierdeam zeci de hectare. Cu sprijinul specialiștilor, ne-am apucat să desființăm drumurile care nu ne erau de trebuință, să le îngustăm pe cele care aveau 8—10 m lățime. În felul acesta am cîștigat peste 20 hectare de teren.

O altă sursă de sporire a suprafeței gospodăriei au constituit-o pilcurile de măr-

cini, tușurile, arboretele și viile hibride așezate ici, colo în plin cîmp. Pe acestea le-am dețirșat, arat și astfel am mai cîștigat 14 hectare. În comuna noastră există o vale — Valea Tinoasă, cum îi spunem noi. De cînd îi lumea, pe pantele care se întind de-a lungul ei n-au crescut decît tușuri și iarbă slabă. În toamna anului 1962 am început să terasăm pantele și să le plantăm cu viță de vie și pomi. Am cîștigat în felul acesta 18 hectare. În această toamnă vom mai planta aici 5 ha cu viță de vie. În total, am redat producției agricole 53 de hectare de teren, alături de socotii neproductive.

O grijă la fel de mare am acordat-o folosirii terenurilor din jurul grajdurilor. Cu ajutorul specialiștilor, am amplasat în așa fel construcțiile gospodărești (grajduri, sal-

vane, magazii, pătele etc.) încît acestea să ocupe cât mai puțin teren. În afară de aceasta, îndeosebi în acest an am căutat să folosim cât mai bine și puținul teren care se mai afla aici, în centrul gospodăriei. În acest scop am semănat secară, porumb pentru masă verde și alte plante furajere pînă în apropierea construcțiilor și chiar printre ele.

Desigur, noi n-am epuizat toate rezervele existente în vederea creșterii suprafeței arabile. Sintem hotărâți însă să le punem și pe acestea în valoare, astfel ca pe viitor să obținem rezultate mai bune în sporirea producției.

VASILE STROIE
președintele G.A.C. „1 Mai", comuna Ciurari, raionul Roșiori de Vede

Inițiativă, spirit gospodăresc

În raionul Gherla, printre lucrările de organizare intergospodărească și de evidență funciară s-a făcut rectificarea hotarelor gospodăriilor colective și de stat și s-au grupat terenurile care le aparțin. În urma acestor lucrări, la gospodăriile de stat numărul trupurilor s-a redus de la 62 la 20. În gospodăriile colective s-au comasat 4 648 ha. Prin regruparea trupurilor se realizează anual, numai la transporturi, economii în valoare de 363 000 lei în G.A.S. și de peste 131 000 în G.A.C.

Printre rîndurile de pomi plantați în ultimii ani în regiunea Argeș pe terenurile amenajate în terase se cultivă plante alimentare și furajere — cartofi, sfeclă, porumb pentru siloz etc. În felul acesta se poate crește un număr sporit de animale. La G.A.C. Boteni, la o suprafață agricolă de 1 875 ha, din care plantațiile de pomi ocupă 690 ha, se cresc 44 capete de bovine la suta de hectare teren arabil și 146 capete de ovine. Veniturile suplimentare din culturile intercalate se ridică la 10 000 lei la hectar.

Suprafața amenajată pentru irigații a crescut de la 15 400 ha în 1938, la 200 000 ha în 1962. Sporurile mari de producție și reducerea prețului de cost al acestora demonstrează marea eficacitate a irigațiilor culturale.

În țară există 300 000 ha pămînturi sărăturoase, care constituie o sursă importantă de mîiere a suprafeței arabile. Pentru punerea lor în valoare au început diferite lucrări de îmbunătățiri funciare.

O parte din terenul gospodăriei colective din comuna Măceșu de Jos, raionul Segarcea, este presărat cu dune de nisip. În 1960, colectivității au pus în valoare o suprafață de 15 ha din acest teren nisipos, plantîndu-l cu viță de vie. Anul acesta se strînge prima recoltă — cite 5000 kg struguri la hectar. În primăvară, colectivității de aci vor mai planta cu vie încă 15 ha teren nisipos.

La Perieni, regiunea Iași, există o stațiune experimentală agricolă care studiază măsurile de combatere a eroziunii solului pe terenurile situate în pantă din podișul Moldovei. Pe baza rezultatelor obținute, stațiunea a făcut o serie de recomandări pentru stăvilirea eroziunii solului: executarea arăturii pe direcția curburilor de nivel, semănatul praștoarelor în rigole, organizarea de benzi înierbate tampon, aplicarea de îngrășăminte etc.

G.A.C. Băneasa, regiunea Galați. Punerea în valoare a terenurilor în pantă prin plantarea lor cu viță de vie.



PREGĂTIRI PENTRU NOUL AN UNIVERSITAR

Au mai rămas aproape două săptămâni până la deschiderea noului an universitar. În institute și facultăți, paralel cu desfășurarea concursului de admitere în anul I, au loc intense pregătiri. Se îmbogățesc laboratoarele și bibliotecile, se zugrăvesc sălile de cursuri și amfiteatrele, sunt amenajate căminele și cantinele. Asigurarea unor condiții cât mai bune pentru desfășurarea procesului instructiv-educativ preocupă îndeaproape conducerea facultăților, organizațiile de partid. Iată câteva aspecte ale acestor pregătiri.

Laboratoare modern utilizate

Celora circa 1500 de studenți de la Institutul de petrol, gaze și geologie din București prima zi de cursuri le va aduce numeroase surprize plăcute. În institut a fost amenajat un nou laborator de analize fizico-chimice, unde studenții Facultății de tehnologie și chimizare a țiteiului și gazelor vor studia probleme de spectrofotocolorimetrie, potențiometrie ș.a. Laboratorul de tehnologie a țiteiului a fost extins și dotat cu o instalație de reformare catalitică. Totodată, laboratoarele de rezistență a materialelor, fizică generală ș.a. au primit aparate noi în valoare de peste 1 milion de lei.

Grija pentru continua îmbunătățire a nivelului de pregătire a viitorilor specialiști cu înaltă calificare se remarcă și la alte instituții de învățământ superior. După cum ne relatează corespondenții ziarului, la Institutul politehnic din Galați, bunăoară,

La Iași, pe 23 August, un nou cămin studențesc este gata să-și primească locatarii.

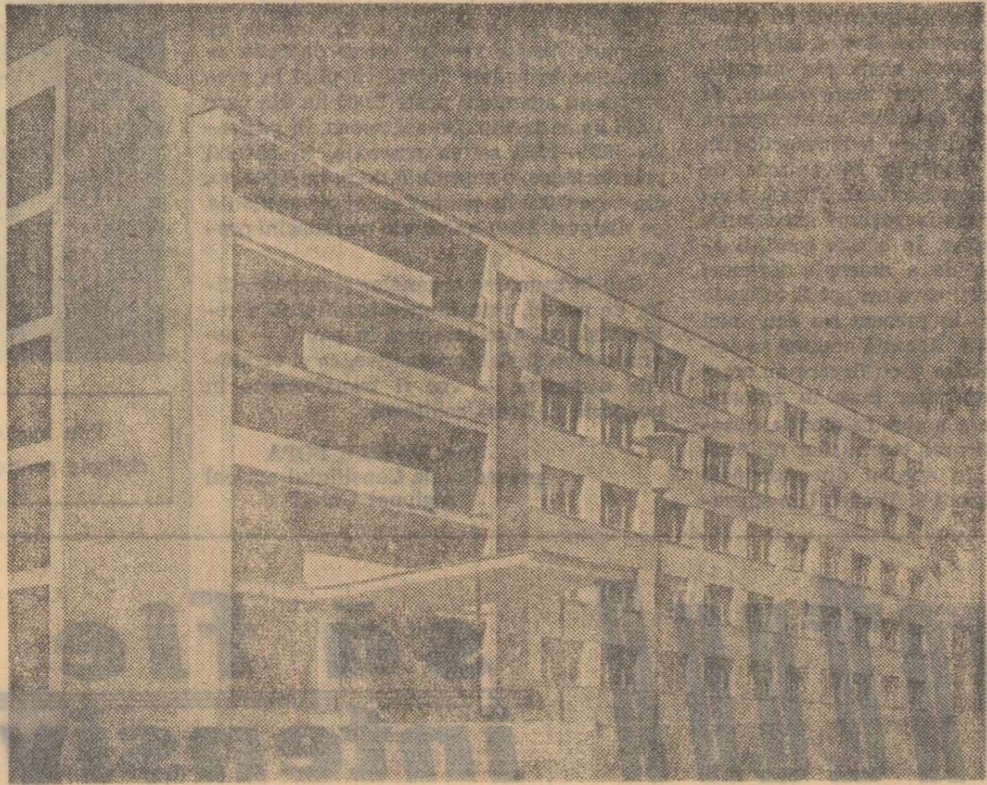

Se îmbogățeste fondul de cărți al bibliotecilor

În viitorul an universitar, bibliotecile facultăților se vor îmbogăți cu mii de noi volume de literatură politică, științifică și tehnică. Studenții vor putea consulta în săli amenajate special numeroase lucrări de specialitate, cursuri noi, reviste și publicații din țară și de peste hotare.

Circa 1800 de cărți și tratate, la care se adaugă numeroase cursuri tipărite recent în peste 1000 de exemplare, au fost aduse și la biblioteca Institutului de petrol, gaze și geologie din Capitală. Aici, pe lângă sala de lectură cu o capacitate mărită și înzestrată cu mobilier nou, va funcționa un serviciu special de bibliografie.

La institutele politehnice și agricole din Cluj, la universitățile din Timișoara și Iași și la alte instituții de învățământ superior din țară se fac ultimele pregătiri pentru ca din prima zi de cursuri bibliotecile să funcționeze normal.

Căminele și cantinele își așteaptă locatarii

De pe acum sînt gata să-și primească locatarii căminele institutelor de construcții, de științe economice din București, cele aparținînd facultăților din Iași, Cluj și din alte centre universitare. Pentru studenții țigani vor fi date în folosință 4 noi cămine și o cantină modernă. Conducerea administrativă ale celor mai multe institu-

ții de învățămînt superior din Capitală, de pildă, sprijinite și îndrumate de comitetele de partid, s-au îngrijit ca amenajarea căminelor și cantinelor să se desfășoare în termenul stabilit prin graficele de lucru. Paralel cu aprovizionarea pentru iarnă, în cantine s-au instalat noi utilaje, s-a completat vesela.

Și unele lucrări întirziate

Mai sînt însă pe alocuri și cămine în care lucrările de curățenie și reamenajare sînt rămase în urmă. La căminul studențesc nr. 1, unde vor fi cazați studenții ai Institutului medico-farmacologic din București, în camerele de la etajul IV domnește încă neîndrumarea. Intreprinderile de reparatii și construcții a raionului 16 Februarie nu se grăbesc. De peste 3 săptămâ-

ni a întrerupt în mod nejustificat lucrările. Unele lipsuri în pregătirea căminelor și cantinelor sînt semnlate și de corespondenții noștri de la Brașov. Lucrările de finisaj care se execută la unul din blocurile noului complex studențesc din strada Memorandumului, că și lucrările de construcție a noii cantine, sînt rămase în urmă. Organizarea defectuoasă a

șantierului de către întreprinderea nr. 3 de construcții Brașov a avut ca urmare desfășurarea cu încetinire a lucrărilor, amînarea în mai multe rînduri a termenului de dare în funcțiune a cantinei. Conducerea institutelor amînute, întreprinderile de reparatii și construcții sînt chemate să ia măsuri operative pentru recuperarea întirzierilor.

În Editura politică a apărut:

ÎN AJUTORUL CELOR CARE STUDIAZĂ STATUTUL P.M.R. — culegere de lecții. 208 pag. 3 lei.
Volumul cuprinde lecțiile: Partidul Muncitoresc Român — conducătorul poporului în opera de desăvîrșire a construcției socialismului în patria noastră; Statutul — lege de bază a partidului; Calitatea de membru de partid; Cum se face primirea în partid; Centralismul democratic — principiul călăuzitor al structurii organizatorice a partidului; Organizația de bază — temelie partidului; Conducerea de către partid a organizațiilor de masă; Educarea comunistă a membrilor și candidaților de partid.

Răspundem

CITITORILOR

Ing. Mihai Prodan — S.M.T. Topolog, raionul Hirsova.

Moreni ne răspunde că a luat măsuri ca transportul pînă la magazinul alimentar din cartierul Steaua să fie făcut în condiții igienice. Tot în scopul unei mai bune deserviri a populației, s-a mers la sortimentul produselor de panificație, iar magazinul alimentar se va deschide în loc de ora 7 la ora 6 dimineața.

Rață Atanasie — raionul Segarcea.

Comitetul executiv al Sfatului popular al regiunii Oltenia ne răspunde că pînă la numirea unui medic titular în circumscripția sanitară Măceșu de Sus, secțiunea sănătate și prevederi sociale a luat măsuri ca locuitorilor acestei comuni să le fie asigurată asistența medicală.

Chirelescu Constantin — raionul Baia de Aramă.

Perioadele de incapacitate temporară de muncă în care salariații a fost pensionat, în baza legilor și dispozițiilor în vigoare, nu se adaugă la anii lucrați și nu se înregistrează în carnetul de muncă.

Vasile Gheorghe — Moreni.

Sfatul popular al orașului

Pe scurt din toată țara

Specialități de panificație în 50 de sortimente
Personalul magazinului O.C.L. Pinea din Bd. 6 Martie-Cișinăgiu acordă o atenție deosebită aprovizionării unității și recepționării produselor de panificație. Aici se vînd zilnic tot felul de specialități, în peste 50 de sortimente, toate produse de fabrica „Steagul Roșu”. La raionul de dulciuri al magazinului se vînd, de asemenea, peste 50 de sortimente de biscuiți, napolitane și paste făinoase. Unitatea, de curînd renovată, este înzestrată și cu un laborator de patiserie.

Utilaje noi pentru ciornapi

La fabrica „7 Noiembrie” din Sibiu au intrat în funcțiune noi mașini ciornapi de tricoot ciornapi fără dungă. Ele au o capacitate de producție de 450.000 perechi pe an. Și la fabrica de ciornapi din Timișoara au fost date în funcțiune noi mașini dublu-cilindru de tricoot ciornapi din fire sintetice supraelastiche, pentru birbăți. Cu ajutorul lor, capacitatea de producție a fabricii va crește cu circa 2 milioane perechi de ciornapi pe an. Totodată, se va îmbogăți și gama sortimentelor.

În locuințe noi

CRAIOVA (coresp. „Știința”). — Pe Calea București din Craiova au fost date în folosință noi blocuri de locuințe însumînd 250 de apartamente. Alte blocuri, precum și parter cu spații comerciale și unități de deservire, se află acum în faza de finisaj. Pînă la sfîrșitul acestui an, constructorii din Craiova vor mai preda la cheie oamenilor muncii aproape 800 de apartamente.

Electrificări rurale

CONSTANTA (coresp. „Știința”). — În localitățile Belci, Mircești, Pașcani, Turcoaia, Greci și altea din regiunea Dobrogea se lucrează intens la introducerea rețelei de alimentare și distribuție a curentului electric. De la începutul anului s-au electrificat complet satele Calcea, Valea Nucarilor, Garoabă, Rachelu, Haglari, Haglimer și altele. În regiune vor mai fi electrificate pînă la sfîrșitul acestui an încă 20 de localități.

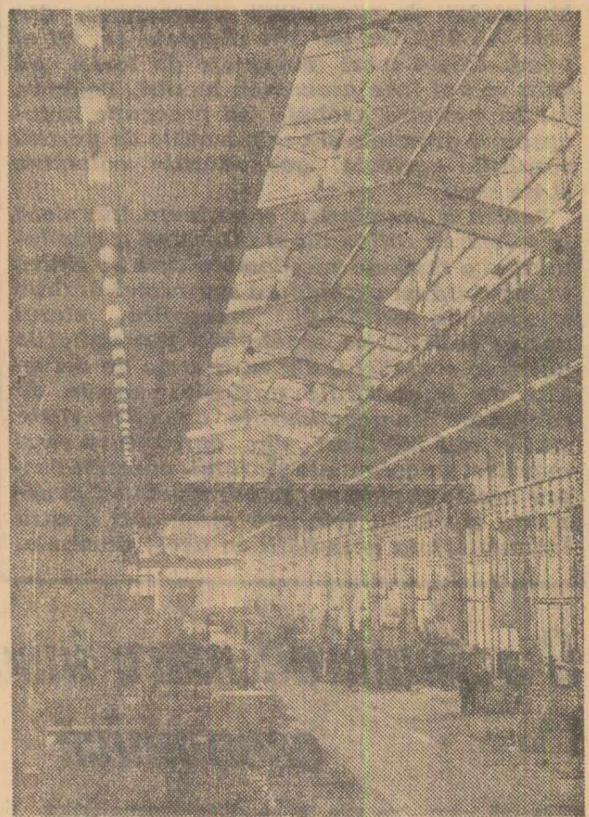

Aici se naște „inima” locomotivelor. (Aspect din hala me-dernă de la Reșița).

2100 CAI PUTERE

(Urmare din pag. 1-a)

Faptul că aproape în dreptul fiecărei mașini e prezent micul steaguleț roșu de evidențiat în întrecerea socialistă, explică pe deplin de ce calitatea este aici la înălțime, de ce ciclul de montaj a fost redus de la 4 luni cit a fost la primul motor, la numai 15 zile.

În mijlocul harnicului colectiv de aici, s-a statimonic un principiu: calitatea începe odată cu ordinea și curățenia. Hala mare, poate fi asemuită cu o adevărată seră. Pretutindeni se văd flori, iar intrarea la sectorul montaj și străjuită de doi arbuști ornamentali. Muncitorii nu pleacă din schimb pînă cînd mașina nu scilpește de curățenie, iar cea mai mică delăsare în privința ordinii sîmnește vii reproșuri nu numai la sediinele de producție ci și la cele de partid și U.T.M.

Dar iată cîteva caracteristici ale motorului de 2100 C.P. El are 12 cilindri dispuși în două linii paralele. Fiecare linie are propriul său arbore cotit, care antrenează generatorul printr-un angrenaj comun, executat din oțel special cimentat și rectificat. Motorul este de construcție modernă, cu supraalimentare, adică se mărește coeficientul de umplere a cilindrilor cu aer cu ajutorul unui turbosulfant acționat de gazele de evacuare. Asimilarea producției motorului Diesel a cerut constructorilor de mașini însușirea unei întregi serii de procedee tehnologice de lucru.

Este interesant de urmărit la standul de probă comportarea motoarelor venite de la montaj. Aici cea mai mică scăpare este descoperită. Tehnicianul Andrei Traian, este în felul lui un „vetrean” al uzinei deși vîrsta nu-l arată. A lucrat aici de la nașterea celui dintîi motor și acum ne vorbește cu mîndrie despre cel de al 86-lea care tocmai e încercat. „Inima” viitoarei locomotive bate puternic cu cele 750 de turajii pe minut.

Un alt element de rezistență al locomotivii este constituit de boghiu. Cadrul acestuia este o construcție sudată și se sprijină pe cutiile de unsoare, prin arcurile elicoideale în interiorul cărora se află amortizoare cu fricțiune. Pentru executarea boghiurilor la Uzina de construcții de mașini din Reșița, a trebuit de asemenea să fie înșușite o serie de procedee tehnologice de sudură și prelucrare, care sî-

ducă la respectarea dimensiunilor și a toleranțelor. Aceste probleme au fost rezolvate cu succes.

Se spunea pe vremuri despre vechea „Cetate a Banilor” — Craiova că niciodată liniștea nu i-a fost tulburată de sirena vreunei fabrici. Și iată că astăzi, la marginea orașului, acolo unde a fost înălțată în anii puterii populare moderna uzină „Electroputere” se aude șuierul locomotivelor Diesel electrice, care, atunci cînd trec în vecinătatea uzinei dau salutului filial celor ce au făcut-o.

Intocmai ca la Reșița, și aici muncitorii, inginerii și tehnicienii au învățat să dezlege complicatele taine ale construcției acestor mașini moderne, într-un interval de timp relativ scurt. Spunea inginerul Victor Ionescu, șeful secției de montaj general: „Gîndiți-vă că la început ciclul de montaj era de 8 luni și 10 zile. Șiți la cit a ajuns astăzi ciclul? Numai la 3 luni și jumătate. Iar calitatea este cu adevărat la înălțime. Secretul? Tehnica înaintată de care dispunem, specializarea oamenilor, învătătura”.

Uzinele „Electroputere” aduc o contribuție prețioasă la realizarea locomotivii Diesel. Iată care sînt subsambele care se execută aici. În primul rînd generatorul principal de 1340 kW, avînd 1080 rotații pe minut. Este o mașină de curent continuu. Cînd este gata montat pe locomotivă, pentru a porni motorul Diesel generatorul principal se alimentează cu curent de la o baterie de acumulatori și funcționează ca motor pînă ajunge la turajia necesară aprinderii prin compresie în cilindrii motorului Diesel. Procupați de continua îmbunătățire a acestui subsamblu, muncitorii și inginerii de aici au introdus la rotorul generatorului principal bobinajul continuu. În felul acesta au fost reduse lipiturile cu circa 30 la sută. Urmează generatorul auxiliar a cărui menire este de a alimenta cu energie electrică aparatele de comandă precum și motoarele agregatelor auxiliare — compresor, pompă de apă, pompă de ulei etc.

„Electroputere” produce și cele 6 motoare de tracțiune, avînd în total 1200 kW. Acestea, fiind supuse unui regim mai greu de funcționare, se rîcesc forțat cu aerul furnizat de două ventilatoare. Orice funcționare necorectă a ventilatoarelor este semnalizată

la pupitura de comandă al mecanicului.

Urmîrind montajul electric își dai și mai bine seama de complexitatea muncii care se desfășoară la „Electroputere”. Printre altele, merită subliniat faptul că lungimea totală a cablajului electric interior al locomotivii ajunge la aproape 6 kilometri, că numărul „papucilor” necesari cablajului se ridică la 2500.

Dar, să facem o vizită în hala de montaj. Încăpătorea, bine luminată și aerisită, înzestrată cu puternice poduri rulante, are oferit imaginea generală a procesului de montaj a locomotivelor așezate în flux tehnologic. Iată, la prima linie își apare în fața ochilor cutia locomotivii, abia sosită de la hala de construcții metalice. Lăsarea locomotivii pe boghiuri se face cu mare atenție și întotdeauna aici să găsești conducerea tehnică a secției. Operația e pretențioasă și cere multă iscusință.

În fundul hali, sînt liniile pentru probele locomotivelor. Oamenii ai micșării sigure, precise. De aici, de la secția de locomotive Diesel s-a răspîndit — asemeni unei scînteii — în toată uzina, inițiativa „Toate operațiunile executate ireproșabil”.

Aceasta înseamnă război lucrului de mîntuală, rebutului. Cînd în ajunul zilei de 23 August, secția a primit drapelul de evidențiat în întrecerea socialistă pe uzină, succesul acesta n-a surprins pe nimeni. Era o urmare firească a pasiunii comuniste cu care întregul colectiv muncesc pentru ca locomotiva romînească să treacă cu calificativul „foarte bine”, examenul exigente la care este supusă. Un Diesel purtînd pe el inițialele „R.P.R.” a poposit recent la tirajul internațional de la Brno, ducînd și acolo un mesaj al industriei Romîniei socialiste.

Cînd am părăsit marea hală, locomotiva cu numărul 95 tocmai era transportată de podul special pe linia de unde urma să pornească în probă. L-am surprins pe Constantin Ungureanu, omul care a asistat la botetul celei dintîi locomotive, conducînd-o

Repopularea pădurilor de munte cu specii valoroase de vînat

În munții Pîrîngului și Vilcanului (regiunea Oltenia), cerbul carpatin dispăruse complet. Pentru repopularea munților cu aceste specii, au fost colonizați aici oței de cerbi carpatini, iar în regiunile Galați, Oltenia și Bacău vor fi colonizați și cerbi lopătari.

În cele 12 fazanerii ale Ministerului Economic Banat, precum și în munții Apuseni — regiunile Crișana și Cluj. Anul acesta vor mai fi aduși în munții Olteniei și în Apuseni alți oței de cerbi carpatini, iar în regiunile Galați, Oltenia și Bacău vor fi colonizați și cerbi lopătari.

În cele 12 fazanerii ale Ministerului Economic Forestiere și în cele ale Asociației generale a vîntătorilor și pescarilor sportivi (ACVFS), sînt crescuți anual circa 50.000 de fazan. Dintre aceștia, aproximativ 10.000 de pui sînt colonizați în fiecare an în pădurile de cîmpie unde li se oferă condiții optime de dezvoltare.

Termene nerespectate

Colectivul grupului de șantier nr. 1 Baia Mare al Truștii regionale de construcții Maramureș a dovedit și în acest an că darea în folosință la termenul stabilit a noilor locuințe depinde în mare măsură de buna organizare a muncii, de aplicarea celor mai eficiente măsuri tehnico-organizatorice. Pentru desfășurarea în bune condiții a lucrărilor, conducerea șantierului a întocmit, împreună cu serviciul tehnologic din cadrul truștii, grafice în care au fost prevăzute termenile de execuție a zidăriei, a instalațiilor și finisajelor. Pe baza acestora, fiecare mustru a fost îndrumat să întocmească un grafic de execuție lunar, în care să stabilească în amănunt toate lucrările, necesarul de materiale, utilaje și forțe de muncă. Conducerea grupului are astfel posibilitatea să asigure mijloacele de realizare ritmică a producției. Totodată, pot fi mai ușor urmărite realizările brigăzilor și echipelor, iar în cazul cînd unele lucrări rămîn în urmă, pot fi luate măsuri operative.

Care sînt cauzele? Conducerea șantierului invocă diferite motive — iarna grea din acest an, primirea cu întirzire a documentației, lipsa unor materiale și altele. Desigur, sînt lucruri care trebuie luate în considerație, dar, în același timp, nu pot fi trecute cu vederea unele lipsuri în organizarea muncii — principala cauză a nerespectării termenelor. Deschiderea frontului de lucru pentru crearea condițiilor necesare asigurării unei activități continue în iarna trecută s-a făcut cu mari întirziri. Unele obiective, care trebuiau predate în primul semestru al anului curent, au început la sfîrșitul lui noiembrie și în decembrie anul trecut. Din această cauză, construcțiile n-au putut fi ridicate pînă la acoperșii înaintea de venirea gînelor, spațiile interioare nu au fost închise, ceea ce a îngreunat continuarea lucrărilor.

Pe șantierele din Baia Mare

În ianuarie, blocul nr. 24, cu 5 nivele se ridicase abia la nivelul 2, iar la o serie de blocuri de pe șantierul Săsar se mai executau fundațiile. Termenele de dare în folosință a unor blocuri nu au fost respectate și din cauză că soluțiile pentru fațade au fost predate constructorilor de către protecția D.S.A. P.C. Maramureș doar cu cîteva zile înainte de execuție. Ca urmare, aprovizionarea cu materiale — și așa destul de dificilă — nu s-a putut efectua în condiții bune.

„Contribuții” la prelungirea duratei de execuție, îndeosebi a magazinelor, au și beneficiarii. Aceștia nu colaborează în suficientă măsură cu protecția și pe parcurs se fac dese modificări, schimbări de soluții etc., ceea ce duce la refacerea unor lucrări executate, la un ritm scăzut de lucru și, în cele din urmă, la nerespectarea termenelor de dare în folosință.

Construcții balmăreni au dat în folosință pînă în prezent peste 600 de apartamente și 11 magazine cu o suprafață de aproape 3000 m. p. S-a îmbunătățit calitatea lucrărilor: 5 din cele 12 blocuri predate în primul semestru al anului au primit calificativul „foarte bine”, iar 7 — calificativul „bine”.

S-ar putea trage astfel concluzia că pe șantierele din Baia Mare totul se desfășoară în cele mai bune condiții. Dar lucrurile nu stau tocmai așa. Durata de execuție a unor blocuri e încă mare și de aceea nu sînt respectate termenile de dare în folosință. Din cele peste 800 de apartamente predate în acest an, 441 trebuiau date în folosință — conform planului — în primul semestru. În realitate, în primele 6 luni au fost predate la „cheie” numai 385 de apartamente. Construcția unor blocuri a depășit cu mult timpul normat, nelăsîndu-se în graficele de execuție. Blocurile 18, 38, B, 4b au fost construite în 8-9 luni.

Deficiențele existente pe șantierele din Baia Mare pot și trebuie să fie înlăturate. Conducerea grupului de șantier este chemată să analizeze temeinic mersul lucrărilor și să stabilească noi măsuri, pentru ca munca pe șantier să se desfășoare în condiții bune, încît toate locuințele și celelalte construcții planificate să fie terminate la datele stabilite.

Ing. AUREL BALEA
Truștia regională de construcții
Maramureș
IOAN VIANGA
coresp. „Știința”

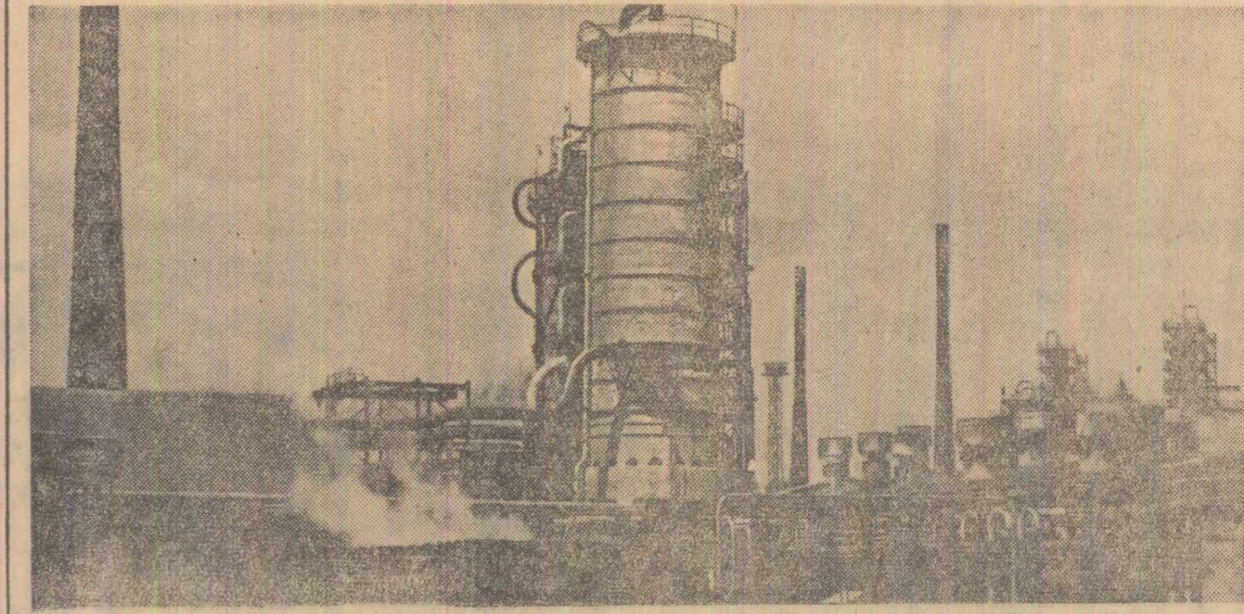

Una din instalațiile rafinării Teleajen

TELEVIZIUNE

Orele 19.00 — Jurnalul televiziunii.
19.15 — Biblioteca noastră. 19.40 — Film pentru copii. „Umbrăscu”. 20.00 — Ce măsuri s-au întreprins pentru pregătirea planului pe 1964? 20.20 — Filmul satiric „Un petic de hirtie”. 20.35 — Decoratia murală și sculptura monumentală. 20.55 — Melodii îndrăgite. În cheiere: Buletin de știri, buletin meteorologic.

CUM VA FI VREMEA

Tempul probabil pentru zilele de 22, 21 și 22 septembrie. În țară: Vremea se menține uscată și călduroasă, cu cerul mai mult senin. La sfîrșitul intervalului se vor produce înnoiriri în nord-vestul țării, unde local va ploua, vînt alab. Temperatura mai întîi scade, apoi în scădere ușoară în nordul țării. Minimele vor fi cuprinse între 6 și 16 grade, iar maximele între 23 și 33 de grade. În București: Vremea se menține uscată și călduroasă, cu cerul mai mult senin. Vînt alab, Temperatura staționară.



În pădure...

Din activitatea Aviasanului

De la începutul anului, piloții stației Aviasan Oradea au efectuat un număr de zboruri aproape dublu față de cel efectuat în intervalul an 1962. Utilizînd din plin capacitatea avioanelor, regroupînd traseele, piloții sanitari au executat în acest timp peste 700 de misiuni, transportînd bolnavi și personal medical, singe conservat, medicamente etc.

NOI MODELE

Pentru sezonul rece, toane și pardesie pentru cooperatiile meșteșugărești de confecții și tricotași din Capitală au pregătit peste 240 de modele noi. Publicul bucureștean a putut urmări creațiile celor mai buni meștri în cadrul unei parade a modele, organizate ieri în saloanele Casei Centrale a Armatei. Au fost prezentate rochii, Țesături, pal-



toane și pardesie pentru femei, costume bărbătești, articole pentru excursie, confecții pentru copii și adolescenți, modele noi de pantofi și șosete. De asemenea, a fost prezentată o gamă variată de tricotași. Iată, în clișeu alăturat, un aspect din timpul prezentării modelelor.

Cu prilejul vizitei delegației Dietei japoneze

Miercuri după-amiază delegația Dietei japoneze condusă de Hisao Kodaira, fost ministru, președintele Comitetului de coordonare și procedură al Camerei Reprezentanților, care se află în vizită în țara noastră, a avut o întrevedere la Consiliul de Miniștri al R.P. Române cu Alexandru Birădeanu și Gheorghe Gaston Marin, vicepreședinți ai Consiliului de Miniștri, Gogu Rădulescu, ministru comerțului exterior, și Eduard Mezincescu, adjunct al ministrului afacerilor externe.

delegației Dietei japoneze conduse de Hisao Kodaira, fost ministru, președintele Comitetului de coordonare și procedură al Camerei Reprezentanților.

Au luat parte membri ai Consiliului de Stat, ai guvernului, deputații ai Marii Adunări Naționale, oameni de știință și cultură.

Recepția s-a desfășurat într-o atmosferă cordială.

Miercuri dimineața, delegația Dietei japoneze, condusă de Hisao Kodaira, însoțită de prof. Marin Rădoi, deputat al Marii Adunări Naționale, a făcut o vizită la gospodăria agricolă colectivă din comuna Hălchiu. (Agerpres)

Sosirea noului ambasador al Indiei la București

Miercuri, 18 septembrie, a sosit la București K. R. F. Khilnani, ambasador extraordinar și plenipotențiar al Indiei în R. P. Română.

La sosire, în Gara de Nord, K. R. F. Khilnani a fost salutată de Gheorghe Luca, directorul Protocolului din Ministerul Afacerilor Externe.

A fost de față R. D. Chakravarty, înșărcinatul cu afaceri ad-interim al Indiei. (Agerpres)

Vizita grupului de specialiști americani în domeniul petrolului

Membrii grupului de specialiști americani din domeniul petrolului, în frunte cu Cram H. Ira, vicepreședinte executiv al Societății „Continental Oil Co.” din New York au plecat miercuri într-o călătorie prin principalele bazine petrolifere din țară.

Oaspeții, însoțiți de specialiști din industria petrolului din țara noastră, vor vizita schele petrolifere, unități de prelucrare a țițeiului, institute de cercetări științifice de specialitate, uzine constructoare de utilități petrolifere și altele. (Agerpres)

Recepție oferită de ambasadorul Republicii Indonezia în R. P. Română

CONSTANȚA 18 (coresp. Agerpres). — În cadrul relațiilor comerciale dintre țara noastră și Republica Indonezia, pe vasul norvegian „Hoegh Ellan” aflat în portul Constanța în aceste zile a început încălcarea cu destinația Indonezia a primului lot de 200 de vagoane pentru transportarea cimentului, construite la Uzinele de vagoane din Arad.

Cu acest prilej la bordul vasului a avut loc miercuri după-amiază o recepție oferită de Sukrisno, ambasadorul Republicii Indonezia în R. P. Română. Au participat reprezentanți ai Ministerului Comerțului Exterior și Camerei de Comerț a R. P. Române, ai unor întreprinderi românești pentru comerț exterior și ai Uzinelor de vagoane din Arad.

Acțiuni tinerești

Cu entuziasm tinerească elevii, tinerii muncitori și colectiviști din regiunea Bacău participă la numeroase acțiuni patriotice. Antrenați de organizațiile U.T.M., în orașele Bacău, Onești, Moinești, Roman și altele, tinerii au colectat și trimis oțelărilor în acest an peste 5 000 tone de fier vechi. La sate, ei au redat agriculturii 220 hectare de teren erodat, au curățat 23 000 hectare de pășuni și finete, au plantat 112 500 pomi fructiferi și ornamentalii etc.

În cadrul acțiunii de popularizare a cărții în rândurile tinerilor muncitori din întreprinderi și instituții, difuzorii voluntari, recrutați dintre cei mai buni utemiști, au distribuit până acum cărți în valoare de 250 000 lei. (Agerpres)

INFORMAȚII

Miercuri seara s-a înnoptat în Capitală, venind din R. D. Germană, grupul de balerini ai Teatrului de Operă și Balet din București, care au dat o serie de spectacole în diferite orașe din țară. Din grupul de balerini au făcut parte Irinel Lăciu, Valentina Masini, Ilcana Iliescu, Gabriel Popescu, Gh. Cotovelea și Petre Ciortea.

Libretul de economii C.E.C. cu dobândă și cistiguri în autoturisme este tot mai mult solicitat de cetățeni. Ca urmare a creșterii depunerilor pe libretul de economii cu dobândă și cistiguri în autoturisme, la tragera la sorți pentru trimestrul III 1963 se vor acorda 30 cistiguri în autoturisme de diferite mărci. Cel care doborâș să participe la tragera la sorți pentru trimestrul IV 1963 pot depune sau completa suma necesară participării la tragera până la 30 septembrie a.e. inclusiv.

Din cauza lucrărilor edilitare ce se execută pe străzile Smirnan și Stavropolos, începând din ziua de 19 septembrie a.e. traseul autobuzelor 32 în direcția cimitirului Șerban Vodă, se deviază prin strada Doamnei — Calea Victoriei. Începând cu aceeași dată, traseul tramvaiului 20 spre Piața Rahova se modifică temporar. (Agerpres)

TELEGRAME EXTERNE

Declarațiile premierului Guyanei britanice la o întâlnire cu reprezentanții la O.N.U. ai țărilor latino-americane

NEW YORK 18 (Agerpres). — Primul ministru al Guyanei britanice, Cheddi Jagan, care a sosit la New York pentru a lua cuvântul în legătură cu situația din țara sa în fața Comitetului special O.N.U. pentru examinarea aplicării Declarației cu privire la acordarea independenței țărilor și popoarelor coloniale, a avut o întâlnire cu reprezentanții la O.N.U. ai țărilor latino-americane.

Jagan a declarat cu acest prilej că tulburările care au avut loc în Guyana britanică în cursul ultimelor luni au fost provocate de elemente reacționare, aflate în slujba intereselor străine, cu scopul de a împiedica țara să devină independentă și pentru a răsturna de la putere guvernul ales. Primul ministru al Guyanei britanice a declarat că este gata să semneze un tratat cu marile puteri prin care să fie garantată neutralitatea țării sale.

Din cauza „compensațiilor” exagerate

WASHINGTON 18 (Agerpres). — Săptămânalul britanic „The Observer” publică o relatare din Washington, în care se referă la divergențele existente în momentul de față între guvernul brazilian și cel al Statelor Unite. Din relatarea revistei reiese că tensiunea la care s-a ajuns în relațiile dintre cele două țări este provocată mai ales de pretențiile unor firme americane care operează în domeniul energiei electrice în Brazilia și care ar urma să fie naționalizate de guvernul brazilian. Aceste firme cer „compensații” din partea autorităților braziliene, pretinzând pentru acestea sume pe care Brazilia nu le poate acorda. Statele Unite au încercat să exercite presiuni asupra Braziliei în acest sens, ajungând până la sistarea creditelor acordate acestei țări în cadrul diferitelor programe de „ajutor”.

Jagan s-a pronunțat în favoarea stabilirii unor relații stricte cu vecinii Guyanei britanice și a declarat că guvernul său dorește să întreprindă relații comerciale cu toate țările lumii pentru ridicarea nivelului de trai al poporului din Guyana britanică.

Vizita ministrului sănătății și prevederilor sociale al R. P. R. în Italia

ROMA 18 (Agerpres). — La 17 septembrie prof. dr. Voinea Marinescu, ministrul sănătății și prevederilor sociale, care participă la Congresul Societății Internaționale de chirurgie cardio-vasculară, a făcut o vizită lui Angelo Raffaelo Jervolino, ministrul sănătății al Italiei.

La întâlnire a fost de față, de asemenea, Valerian Stan, înșărcinatul cu afaceri ad-interim al R. P. Române la Roma. În cursul discuției, care s-a desfășurat într-o atmosferă cordială, s-au examinat probleme ale organizării asistenței medicale în cele două țări, făcându-se cu această ocazie un valoros schimb de experiență. Ministrul sănătății al Italiei l-a invitat pe prof. dr. Voinea Marinescu să viziteze în următoarele zile unele instituții medicale și spitale din Roma.



ULTIMUL FILM AL LUI JEAN GABIN

Cunoscutul actor de cinema Jean Gabin a anunțat că din motive de sănătate nu va mai face în nici un film. Jean Gabin are 59 de ani. El a jucat în peste 70 de filme. „Monsteu” în regia lui Paul Le Chanois, a cărui turnare va începe în octombrie, va fi ultimul său film.

porumbului pe vaste întinderi din Catalonia, de pildă, se ridică la 100 000 000 pesetas. Plantații de bumbac din jurul Cordovei au fost și ele complet inundate.

OPERATIE REUȘITĂ

La spitalul din Busto Arsizio (Italia) doctorul Renato Bombelli a încercat o operație dificilă. Printre intervențiile chirurgicale, el a atăcat unei paciente brațul care i-a căzut smulsa în urma unui accident. Abia după 40 de zile de la operație, favorizată în parte și de faptul că brațul, după accident, rămăsese atârnat de corp printr-o porțiune de țesut cm. de gros, medicii au putut anunța că operația a reușit. Pacienta poate mișca degetele, dar nu are încă sensibilitate tactilă.

INUNDAȚII ÎN SPANIA

În urma inundațiilor care au avut loc în Spania, 2 000 de oameni au fost evacuați din casele lor. Regiunile care au avut de suferit în mod deosebit sînt Asturia și Catalonia. Provincia Biscaia, ca și orașele Bilbao, Navala și Cordova au avut și ele mult de suferit. Recolta a fost distrusă în cea mai mare parte. Pagubele pricinuite prin distrugerea

Arestartarea unui fruntaș al P.C. din Venezuela

CARACAS 18 (Agerpres). — După cum a anunțat Ministerul Afacerilor Interne al Venezuelei, a fost arestat Antonio Garcia Ponce, membru al Biroului Politic al Partidului Comunist din Venezuela.

Janos Papp și soția sa din Miskolc realizează din chibrituri o macheta parlamentului maghiar din Budapesta. Soții Papp consideră că pentru a isprăvi macheta începând mai au nevoie de încă doi ani de muncă.



ZOLA ȘI TINERETUL FRANCEZ

„Zola este autorul cel mai cerut de tineretul francez în 1963 și, dintre toate romanele sale, „Germinal” este cel mai citit” — scrie ziarul „Paris Presse l’Intransigeant”. „Germinal” face parte din ciclul „Les Rougon-Macquart” din care s-au ekranizat până în prezent „Nana”, „La bête humaine”, „Therese Raquin” și „Gervaise”.

PE DRUMUL VIKINGILOR

Wayne Vitterlein, fost căpitan în Forțele aeriene ale Statelor Unite, și-a anunțat intenția de a pleca spre America cu o navă de cinci tone urmînd ruta pe care a mers vikingul Leif Eriksson cu aproape 1 000 de ani în urmă. Vitterlein a plecat din Aereskoebing, Danemarca, îndreptîndu-se spre Bergen, Norvegia, dar crede că abia la primăvară va putea porni spre America.

SPORT

IN „CUPA CAMPIONILOR EUROPENI”

Dinamo București - Motor Jena 2-0

Dinamo a cistigat cu 2-0 prima întâlnire din cadrul „Cupelor campionilor europeni” disputată de Motor Jena (R. D. Germană). Se poate spune că este o victorie prețioasă obținută în fața unui adversar, întrucât pe teren cu holărită de a scoate un rezultat cît mai strîns. Imaginați-vă aproape 90 de minute cîte 15-16 jucători înghesuși pe o porțiune de gazon pe cîra 30-40 m.p. Erau 8 și 9 din echipa Motor Jena care făceau eforturi să respingă pe cei 7-8 jucători dinamoviști care se apropiau de poarta lui Fritzsche. Într-un meci de cupă de o asemenea importanță, spectacolul este lăsat pe planul doi. Așa s-a întâmplat ieri și, desigur, publicul n-a răi avut nimic de reproșat dacă victoria echipei bucureștine ar fi fost mai concludentă cîtăci dinamoviștii au avut ocazia de a marca, cum se spune, cu carul.

fost cel mai bun jucător de pe teren, ratează și el în minutul 67 și 70 două ocazii clare. Iși răscumpără însă greșelile făcînd în minutul 75 cel de-al doilea gol al echipei Dinamo. Pînă la sfîrșit, la cei 16 metri din fața porții echipei germane se ratează goluri de la cîte 3-4 metri de către Tirovnicu, Nunweller IV și Unguroiu. Jocul se încheie cu două șuturi puternice expediate de Petru Emil, apărător excepțional de portarul Fritzsche.

Deocamdată, lacuna principală a înaintașilor dinamoviști, pe lângă ineficiența pe care eu dovedit-o, este și aceea a ritmului de joc, unsoși expaspanți de lent. Este o problemă de care trebuie să se ocupe serios antrenorii acestei echipe.

Fără a diminuea clișee de puia meritele jucătorilor pentru victoria realizată, antrenorii și jucătorii dinamoviști trebuie să se pregătească serios pentru jocul de săptămîna viitoare. Cel mai bun jucător al echipei dinamoviste a fost, după cum am spus, Petru Emil. S-au mai evidențiat frunzișii Nunweller, Pîrcăb, Dăuce și Popa. De la oaspeții s-au remarcat portarul Fritzsche, stoperul Strickson și fundasul Woitzig.

Arbitrul polonez Edmond Budaj a condus cu competență această partidă.

La sosire, în Gara de Nord, K. R. F. Khilnani a fost salutată de Gheorghe Luca, directorul Protocolului din Ministerul Afacerilor Externe. A fost de față R. D. Chakravarty, înșărcinatul cu afaceri ad-interim al Indiei. (Agerpres)

Dar să ne gîndim puțin și la meciul care va avea loc la 25 septembrie la Jena. Desigur, o sarcină grea va avea apărarea căci jucătorii germani vor încerca să relaxe terenul pierdut la București. La Jena însă, pe lângă cele două goluri cistigiate de dinamoviști și care vor trebui păstrate cu strînătate de apărători, înaintașii au datorat și desășoare un joc de atac mult mai eficient.

La Basel s-a disputat meciul de fotbal dintre echipele F.C. Basel și Celtic Glasgow, din cadrul competiției internaționale „Cupa cupelor”. Fotbaliștii scoțieni au terminat învingători cu scorul de 5-1.

Cu prilejul unui concurs de parașutism sportiv desfășurat în apropiere de Moscova au fost stabilite două noi recorduri mondiale la saltul de noapte cu sterizare la punct fix. Sărînd de la o altitudine de 2 000 m, cu o cădere liberă de 11", Boris Artemov a aterizat la 3,75 m de centrul cercului (r. era deținut de cehoslovacul Kirekex). Al doilea record mondial a fost stabilit de Vladimir Savinov, care s-a lăsat de la 1 500 m, aterizînd la 1,58 m de centrul cercului.

În orașul Kiev s-a disputat dubla întîlnire internațională de atletism dintre echipele R.S.S. Ucrainene și R. S. Cehoslovace. Gazdele au obținut victoria în ambele întîlniri: la masculin scorul a fost de 108-105 puncte, iar la feminin cu 81-56 puncte.

Campionatul mondial feminin de șah pe echipe se va desfășura anul acesta în orașul iugoslav Split, cu începere de la 31 septembrie, cînd va avea loc festivitatea de deschidere și tragera la sorți. Mecierul primului runde se vor disputa la 22 septembrie. Participă echipe din 15 țări: U.R.S.S., R. P. Română, Olanda, S.U.A., Belgia, R. P. Bulgaria, R. P. Ungară, R.P. Mongolia, Monaco, R. D. Germană, R. P. Polonă, R. F. Germană, Austria, Scoția și Iugoslavia.

Simbătă și duminică va avea loc la Paris meciul internațional de atletism dintre echipele selecționale ale Franței și R.S.F.R. Ruse.

În prezent se află în turneu în Israel echipa masculină de baschet a Iugoslaviei, jucînd la Tel Aviv cu reprezentativa țării, baschetbaliștii iugoslavi au obținut victoria cu scorul de 69-64.

La Basel s-a disputat meciul de fotbal dintre echipele F.C. Basel și Celtic Glasgow, din cadrul competiției internaționale „Cupa cupelor”. Fotbaliștii scoțieni au terminat învingători cu scorul de 5-1.

Cu prilejul unui concurs de parașutism sportiv desfășurat în apropiere de Moscova au fost stabilite două noi recorduri mondiale la saltul de noapte cu sterizare la punct fix. Sărînd de la o altitudine de 2 000 m, cu o cădere liberă de 11", Boris Artemov a aterizat la 3,75 m de centrul cercului (r. era deținut de cehoslovacul Kirekex). Al doilea record mondial a fost stabilit de Vladimir Savinov, care s-a lăsat de la 1 500 m, aterizînd la 1,58 m de centrul cercului.

În orașul Kiev s-a disputat dubla întîlnire internațională de atletism dintre echipele R.S.S. Ucrainene și R. S. Cehoslovace. Gazdele au obținut victoria în ambele întîlniri: la masculin scorul a fost de 108-105 puncte, iar la feminin cu 81-56 puncte.

Campionatul mondial feminin de șah pe echipe se va desfășura anul acesta în orașul iugoslav Split, cu începere de la 31 septembrie, cînd va avea loc festivitatea de deschidere și tragera la sorți. Mecierul primului runde se vor disputa la 22 septembrie. Participă echipe din 15 țări: U.R.S.S., R. P. Română, Olanda, S.U.A., Belgia, R. P. Bulgaria, R. P. Ungară, R.P. Mongolia, Monaco, R. D. Germană, R. P. Polonă, R. F. Germană, Austria, Scoția și Iugoslavia.



Dinamoviștii din nou în fața porții echipei Motor Jena

Însemnări despre Vistula

Vistula, cel mai mare fluviu ce străbate Polonia, își află izvoarele, urduș, la marginea de sud a țării, în panta munților din lanțul Carpaților. De acolo, din strînsorarea stîncilor, cîndu-și avid cîmpia, Vistula, cu cei 12 afluenți ai săi, își poartă undele sale de peste 1 000 km, spre nord, pînă la Baltica.

De-a lungul secolelor un mare număr de scriitori, poeți, artiști — de la Mikolaj Rej, care cu patru veacuri în urmă a subliniat primul în limba poloneză însemnătatea Vistulei în viața poporului polonez și pînă la marele poet revoluționar Vladimir Broniewski, căruia, cum spune un cronicar, acest fluviu i-a întovărășit întreaga creație — au descris pe larg farmecul apelor liniștite ale Vistulei, bogăția lor și a melezurilor ce le străbate.

Vistula, cel mai mare fluviu ce străbate Polonia, își află izvoarele, urduș, la marginea de sud a țării, în panta munților din lanțul Carpaților. De acolo, din strînsorarea stîncilor, cîndu-și avid cîmpia, Vistula, cu cei 12 afluenți ai săi, își poartă undele sale de peste 1 000 km, spre nord, pînă la Baltica.

De-a lungul secolelor un mare număr de scriitori, poeți, artiști — de la Mikolaj Rej, care cu patru veacuri în urmă a subliniat primul în limba poloneză însemnătatea Vistulei în viața poporului polonez și pînă la marele poet revoluționar Vladimir Broniewski, căruia, cum spune un cronicar, acest fluviu i-a întovărășit întreaga creație — au descris pe larg farmecul apelor liniștite ale Vistulei, bogăția lor și a melezurilor ce le străbate.

economic și social-cultural. Dar nu numai fărmișorii Vistulei își schimbă înfățișarea ci însuși cursul străvechului fluviu va cunoaște transformări înnoitoare. În prezent s-a și început punerea în aplicare a unor planuri de amenajare a apelor sale pentru navigație și pentru folosirea lor ca sursă de energie electrică. Planurile prevăd, de asemenea, importante lucrări pentru lichidarea completă a amenințării inundațiilor. Pentru realizarea acestor obiective, potrivit proiectelor întocmite, din Silezia și pînă la Baltica se vor construi trei cascade principale. Cascada denumită a Vistulei de sus, își va folosi forța apelor la punerea în funcțiune a unei mari hidrocentrale, va înlesni totodată transportul de cărbune din Silezia precum și aprovizionarea cu apă a întreprinderilor aflate în bazinul carbonifer.

De la corespondentul nostru la Varșovia

Acasta se vedește și în lucrările de artă populară executate de localnici cu mult gust și îndemnare.

În panorama pitorească a fărmișorii Vistulei, presărate cu bijuteriile vechii arhitecturii, ale așezărilor de demult cum sînt Cracovia, Sandomierz, Kazimierz, Plock, Torun au apărut elemente noi, ale socialismului — coșurile înalte ale întreprinderilor industriale cum sînt cele ale combinatului chimic de la Osulicim, clădirile combinate siderurgice V. I. Lenin” de la Nowa Huta, noile construcții ale combinatului de sulf de la Tarnobrzeg etc. De aci, din Tarnobrzeg, se văd halele fabricii de sticlărie ce se ridică pe malul drept al Vistulei, peste drum de orașul Sandomierz.

Dar să ne continuăm călătoria spre nord. Mai departe, pe malul apelor, dăm de localitatea Polawy, cunoscută odinioară mai ales prin aceea că a fost reședința unor prinți și regi polonezi și a avut un rol im-

portant în viața politică și culturală a țării. Și aci viața nouă, socialistă începe să-și imprime nepeea. Să-și amintim, de pildă, că în această localitate se construște un combinat de produse a zotoase a căruia producția zilnică se prevede a fi în prima etapă de 800 tone, iar în 1970 — de 1 350 tone.

Urmînd în continuare cursul Vistulei, ajungem la orașul Plock — o vreme capitala Poloniei — localitate în care în 1820

Pe o altă porțiune a cursului Vistulei, pornind de la Varșovia, se va construi o altă cascadă cu noi hidrocentrale, iar apele vor fi amenajate pentru navigația vaselor de tonaj mijlociu.

În sfîrșit, zona dintre Sandomierz și Varșovia, respectiv partea de mijloc a Vistulei scoțită ca cea mai dificilă, din pricina deselor inundații ce le provoacă și a faptului că în aceste locuri adîncimea apelor, pe o anumită rază, nu permite navigația vaselor, va necesita lucrări de amenajare care vor dura circa 10 ani.

Puternic legată de istoria poporului polonez, Vistula și regiunile străbătute de ea cauc ază în condițiile construcției socialiste, o adevărată înflorire.

GH. GHEORGHITA

