

ȘANTIERELE DE LOCUINȚE ÎN PRAG DE PRIMĂVARĂ

Peisajul orașelor și centrelor muncitorești va fi îmbogățit anul acesta cu noi blocuri de locuințe. În întreaga țară se vor construi din fondurile statului, 54 000 de apartamente, adică aproape de două ori mai mult decât în 1959. Hotărâți să realizeze în cele mai bune condiții acest important volum de construcții, oamenii șantierei s-au angajat să termine și să dea în folosință până la 23 August ceea ce mai mare parte din locuințele planificate pe anul în curs, aceasta fiind darul lor de preț cu care vor cinși cea de-a XX-a aniversare a eliberării patriei.

Veștile sosite la redacție în ultima vreme oglindesc eforturile pe care le fac constructorii de pe numeroase șantiere pentru a grăbi ritmul lucrărilor, pentru a realiza o calitate mai bună a execuției și finalizării. Cu toate asprimea zilelor de iarnă, pe toate șantierele munca s-a desfășurat fără întreruperi. În majoritatea regiunilor a existat o preocupare mai susținută pentru pregătirea din timp a frontului de lucru, pentru bunul mers al lucrărilor la construcțiile de locuințe. Au fost stabilite amplasamentele și s-a asigurat documentația tehnică, s-au extins mecanizarea lucrărilor și metodele avansate de execuție. Șantierele au fost mai bine aprovizionate cu materiale, au fost încadrate cu cadre calificate. S-au creat astfel condiții să se înceapă din vreme un mare volum de lucrări, să se lucreze într-un ritm susținut încă din primele luni ale anului. În Capitală, Iași, Bacău și în alte regiuni au și fost date în folosință primele blocuri de locuințe.

Apropierea primăverii, cind lucrările se pot desfășura într-un ritm și mai intens și pe un front mai larg, impune în continuare noi măsuri menite să asigure darea în folosință la termen a locuințelor. Se cere, în primul rând, o preocupare sporită din partea statului și a populației regionale pentru definitivarea tuturor amplasamentelor și executarea trimerilor și șantierei a proiectelor și unor detalii de execuție. Pe o serie de șantiere din regiunile Ploiești, Crisana, Hunedoara și altele, unele blocuri nu pot fi începute la timp tocmai din lipsa amplasamentelor sau a documentației tehnice. Orice zi de întârziere în rezolvarea acestor probleme creează greutatea constructorilor.

Desfășurarea în ritm susținut a lucrărilor, respectarea termenelor de darea în folosință presupune o bună organizare a muncii. Este deci necesar ca pe fiecare șantier să se asigure o producție ritmică, respectarea unui flux tehnologic continuu și a graficilor de execuție. În perioada următoare, cind vremea se va încălzi, este indicat să se introducă lucrul în 2-3 schimburi, ceea ce va asigura reducerea duratei de execuție a lucrărilor, folosirea mai rațională a utilajelor. Pe șantierele unde se execută un număr mare de obiecte similare, o importanță deosebită are organizarea lucrărilor „în lanț”. Această metodă transformă activitatea de pe șantier într-un proces industrial, permite folosirea mai rațională a forței de muncă, asigură creșterea productivității muncii. Organizarea de brigăzi complexe și de specialitate prezintă, de asemenea, mari avantaje.

Experiența multor șantiere a dovedit că importanță deosebită are pentru realizarea în cele mai bune condiții a construcțiilor de locuințe, pentru asigurarea unui grad superior de confort și a unei calități ridicate a lucrărilor, concurența sistematică dintre proiectant și constructor, astfel ca eventualele neputriviri din proiecte să fie rezolvate, iar soluțiile noi aplicate operativ.

Grăbirea ritmului de execuție a lucrărilor este strins legată de extinderea folosirii metodelor industriale și a materialelor noi, eficiente. Utilizarea pe o scară mai largă a cofrajelor gisante, a cofrajelor universale, generalizarea experienței câștigate anul trecut în acest domeniu, vor permite constructorilor să reducă substanțial durata de execuție a lucrărilor. Metodele bune folosite pe șantierele întreprinderii de construcții-montaș nr. 1 din Capitală, care a reușit să termine pe șoseaua Mihai Bravu un număr de blocuri înalte, cu 132 apartamente fiecare, în mai puțin de 6 luni, față de durata normală de 11 luni, se cer larg extinse. Aceasta cu atât mai mult cu cât numărul blocurilor ce se vor ridica cu cofraje gisante aproape în toate regiunile este în continuă creștere. Numai în Capitală se vor construi în acest an, folosind această metodă, peste 5 000 de apartamente, de 3 ori mai mult decât anul trecut.

Cu mai multă perseverență și cu mai înaltă folosire a experienței acumulate pe șantiere în construcțiile blocurilor din panouri mari prefabricate. Constructorii Truștilui 5 Brașov, folosind panourile mari, au terminat majoritatea blocurilor din cartierul „Steagul Roșu” în 4-5 luni. Reducerea timpului de execuție a unei construcții influențează favorabil rezultatele economice ale șantierei prin micșorarea cheltuielilor de organizare și regie, folosirea mai intensă a utilajelor etc. Executarea unui bloc cu 60 de apartamente în 5 luni, față de 12 luni cât a durat la Oradea, ar permite reducerea costului lucrărilor cu cel puțin 2-3 la sută. Iată de ce e necesar ca pe fiecare șantier să se ia măsuri concrete pentru extinderea experienței bune în folosirea metodelor avansate, mijloc important de reducere a duratei de execuție. Ținând seama de posibilitățile, pe șantiere să fie folosite în mai mare măsură materialele noi de construcții, deosebi la lucrările de finisaj. Rezultatele bune obținute prin înlocuirea proceselor unice de finisaj cu atele uscate, prin folosirea plăcilor fibro-lemnose, a maselor plastice și a altor materiale trebuie larg popularizate și generalizate pe șantiere. Extinderea fabricării instalajilor necesită, de asemenea, o preocupare sporită din partea conducătorilor șantierei.

Este o sarcină importantă a constructorilor de a asigura darea în folosință în mod ritmic, în tot cursul anului, a locuințelor pe care le execută. În acest scop, în majoritatea regiunilor s-a stabilit o eşalonare mai rațională a execuției noilor apartamente. Constructorii truștilui regional de construcții Iași și-au propus să predea în primele 8 luni ale acestui an circa 1 600 de apartamente, reprezentând peste 70 la sută din suprafața locuibilă ce se va da în folosință în întregul an. Ei dispun de majoritatea proiectelor, au un front larg de lucru, gradul de industrializare a construcțiilor este ridicat; jumătate din numărul blocurilor vor fi construite din panouri mari prefabricate. O eşalonare corespunzătoare în predarea locuințelor și-a propus și colectivul Truștilui regional de construcții Banat.

Sint însă regiuni unde eşalonarea predării locuințelor este sub posibilitățile șantierei. În regiunea Oltenia se prevede darea în folosință în trimestrul IV a peste 50 la sută din locuințele planificate pe întregul an. Ritmul de predare a locuințelor în această regiune nu a fost mulțumitor nici anul trecut, cind pla-

(Continuare în pag. II-a)



Șantierul Ploiești Nord. Echipa de fierari-betonisti condusă de Costin Ștefan montează la etajul 9 al blocului nr. 15 armăturile metalice
Foto: M. Cloș

Se extind procedeele moderne de turnare

În industria constructoare de mașini se extind metodele moderne de turnare a pieselor. Astfel, la Uzinele „Unirea” din Cluj, aproximativ 400 de repere se realizează prin turnarea de precizie în modele ușor fuzibile și în forme-coji cu liant de bachelită, economisindu-se pină acum, prin folosirea acestor procedee, o cantitate de metal din care se pot fabrica circa 56 de războaie automate de țesut bambac. La uzinele de mașini din Reșița, la uzinele „Progresul” Brăila, „23 August” și „Semănătoarea” din București, „1 Mai” Ploiești,

În ziarul de azi:

- Bacău — o regune în plină înflorire (Conferința organizației regionale de partid) (pag. 2-a).
- G. Graure: Dar calitatea! — Din nou despre produsele întreprinderii „Emailul Roșu” (pag. 2-a).
- Șt. Deju: Corespondență din Viena. — Continuă fratralitvele pentru formarea noului guvern (pag. 4-a).

„Steagul Roșu” din Brașov și altele se folosesc cu succes un alt procedeu modern — turnarea în forme și în miezuri întărite cu bioxid de carbon. Economia care rezultă prin utilizarea acestui procedeu este apreciată la 530 lei pentru fiecare tonă de metal turnat. Dată fiind eficacitatea lor economică, turnarea în modele ușor fuzibile, în forme-coji cu liant de bachelită, în miezuri întărite cu bioxid de carbon, turnarea sub presiune, ca și turnarea centrifugală urmează să se extindă anul acesta și mai mult.

Filme românești la festivaluri internaționale

Producții ale studiourilor românești vor fi prezentate, în lunile martie și aprilie, la diferite manifestări cinematografice internaționale. La Festivalul internațional al filmului comic de la Borghera a fost trimis filmul „Politică și delicatose”, satiră la adresa politicianismului din România burgheză-moșierască. Același film, împreună cu o realizare a lui Popescu-Gopo intitulată „Cinema, cinema”, figurează în programul Festivalului filmului vesel, care va avea loc la Viena la începutul lunii viitoare. Tot atunci studiourile românești vor participa la Festivalul filmului sportiv de la Cortina d'Ampezzo cu „Campionatele europene de volei” și „Munții Apuseni”. Orașul Belgrad va găzdui, la începutul lunii martie, al XI-lea Festival al filmului iugoslav documentar și de scurt metraj. La această manifestare artistică a devenit o tradiție să se prezinte, în afara concursului, și filme din alte țări. România va fi prezentă cu filmele „Energia nucleară în medicină”, „Orchestra ultrasunetelor”, „Spațiul,

timp și viteză”. Regizorul Ion Popescu-Gopo a fost invitat să facă parte din juriu.

La Festivalul internațional al filmului de la Buenos Aires, care se va desfășura între 1 și 10 aprilie, vor fi prezentate filmele „Tudor” și „Scurt-metrajul în culori”. Sub arhivă „Culturii”, al regizorului Ion Bostan, aducând pe peliculă unele exemplare rare de păsări care trăiesc în Delta Dunării.

„Aurul verde”, „Sfeca de zahăr” și „Păianjenii în fața obiectivului” sunt titlurile producțiilor românești care vor fi prezentate la Festivalul filmului științific de la Budapesta.

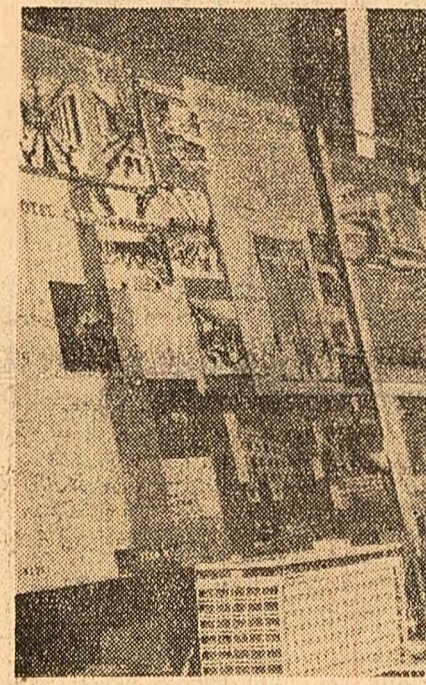

În holul Teatrului de Stat din Brașov s-a deschis o expoziție care prezintă lucrări de arhitectură și sistemul de tracțiune a orașelor regiunii Brașov. Sunt expuse aici machete, planșe, schițe ale unor construcții în proiect, și altele care se vor realiza în anul viitor. Așa, de pildă, se pot vedea planșe privind amplasarea clădirilor din cartierelor



Au sosit noutăți — cititorii le cercetează cu interes (La Biblioteca tehnică, de pe B-dul N. Bălcescu nr. 2 din Capitală) Foto: A. Carotjan

Promotie nouă de ingineri agronomi în unitățile agricole

ORADEA (cosp. „Știința”). La Consiliul agricol regional Crisana s-au prezentat, spre a fi repartizați în unitățile agricole socialiste, 50 de ingineri agronomi și zootehniști din promoția 1964 a Institutelor agronomice din București, Timișoara, Cluj și Iași. Tinerii ingineri au fost repartizați la gospodăriile agricole de stat din Holod, Oșorhei, Ioșia, la gospodăriile colective din Brusturi, Culeșd, raionul Aleșd, Zălnoc și Doh, raionul Simleu, Vășcuți și Rieni, raionul Beiuș, precum și la multe altele.

1964: Noi apariții de cărți tehnice

Cartea tehnică joacă un rol însemnat în acțiunea de extindere în producție a procedurilor tehnologice și tehnologiilor moderne, contribuie la îmbogățirea cunoștințelor de specialitate ale muncitorilor, tehnicienilor și inginerilor. Pentru prezentarea noilor apariții, ne-am adresat tovarășului ing. A. Oprean, directorul Editurii tehnice.

— Ce noutăți cuprind planul editorial pe acest an?

— Planul editorial, — ne-a spus predecesorul nostru — însumând peste 200 de titluri originale și traduse, prevede tipărirea unor cărți importante din domeniul metalurgiei, automatizării, electronicii, electrotehnicii, chimiei, construcțiilor etc. Printre noile lucrări originale relev „Elaborarea oțelurilor de scule” de prof. ing. Al. Rău, care prezintă diferite metode moderne de elaborare a acestor oțeli, volumul „Măsurarea vibrațiilor mecanice” de prof. ing. G. Buzdugan, unde sunt descrise aparate și instalații pentru măsurarea și combaterea vibrațiilor mașinilor în exploatare, introducerea în chimia și tehnologia materialelor semiconductorilor, în care ing. I. Nedeșkorn expune sinteză, pe baza unui amplu material bibliografic și a noilor realizări din acest domeniu, metodele de obținere a siliciului și a germaniului de înaltă puritate. Util inginerilor și tehnicienilor este și volumul al II-lea al tratatului Statica construcțiilor de prof. ing. Al. Gheorghiu, în care sunt studiate caracteristicile diferitelor categorii de structuri — grinzi continue și cu zăbrele, arce etc.

— Desigur, tematica lucrărilor citate este interesantă. Dar lucrările pe care le tipăriți relectă care cele mai noi realizări pe plan mondial în domeniul respectiv?

— Editura noastră ține seama de această cerință și, împreună cu autorii, ne străduim să o îndeplinim. În acest an vor vedea lumina și un număr de lucrări care prezintă rezultate importante, legate de preocupările specialiștilor pentru introducerea și folosirea tehnicii noi în industrie: Sisteme cibernetice de reglare automată, Comanda electronică a mașinilor-unelte, Determinarea microscopă a mineralelor și altele.

— Ați amintit volume adresate specialiștilor cu studii superioare. Ce lucrări v-ați propus să tipăriți pentru cititorii cu pregătire medie?

— Editura va tipări o serie de cărți și broșuri utile tehnicienilor și muncitorilor. Iată titlurile altora: Instrumentarul pentru tăcarea calității stingerilor, Cartea fierarului-betonist, Cartea cocsarului, Protecția metalelor asnerone și altele. În același timp, sint îmbogățite colecțiile „Tehnică nouă”, „Colecția de ateliere”, „Radio și televiziune”, „Colecția electricianului”, care tratează probleme profesionale la un nivel accesibil muncitorilor, oferă informații și îndrumări practice inspirate nemijlocit din cerințele actuale ale producției.

— Ce considerații aveți în vedere vorbind de acest din urmă aspect?

— Mă buzur pe faptul că la alcătuirea tematicii acestor lucrări au fost consultați numeroși muncitori, tehnicieni, ingineri și cercetători științifici. De exemplu, planul „Colecția de ateliere” a fost trimis la peste 30 de întreprinderi, spre a fi completată și îmbunătățită. Se prevede și apariția unei colecții în domeniul automatizării.

— Specialiștii noștri sint interesați să cunoască bine și realizările din alte țări. Ce lucrări în traducere e-ditați în acest an?

— Multe din noile realizări sint luate în considerare la elaborarea lucrărilor originale. De asemenea, în plan figurăază cărți care sint traduse integral: Teoria și practica executării miezurilor prin sulfate, Executarea formelor la presiuni mari, Dispozitive electronice de modelare și folosirea lor pentru studiul sistemelor automate, Controlul proceselor industriale cu izotopi radioactivi, Combaterea prafului și silicozelor în minele etc. Prin grija editurii, majoritatea traducerilor sint puse în concordanță cu normele și standardele românești. În traducerea

M. IORDANESCU

(Continuare în pag. III-a)

NUCUL — un pom cu multiple însușiri

- VALOAREA MIEZULUI DE NUCĂ
- FURNIRE ESTETICE CU MARE CĂUTARE
- PRIN ALTOIRE, NUCII FRUCTIFICĂ DE TREI ORI MAI REPEDE
- O STABILĂ ÎN CALEA EROZIUNII SOLULUI

Putini pomi intrunesc atitea calități cite are nucul. Sint mult apreciate fructele, lemnul său, ba pină și umbra. Citeva cifre vor arăta că această afirmație nu este deloc exagerată.

Să începem cu nucile. Dintre toate fructele, ele sint cele mai hrănitoare și au o largă utilizare în alimentație. Miezul conține 50 — 75 la sută grăsime. Înseamnă că la o recoltă de 6 000—8 000 kg de fructe la hectar se pot extrage, în funcție de soi și randament, în miez, 1 500—3 000 l ulei. Acesta se folosește la prepararea vopselelor, a cernelei tipografice, a lacurilor, săpunului, precum și la extragerea uleiurilor eterice. Miezul de nucă conține și substanțe proteice, hidrați de carbon, vitamine, diferite substanțe minerale. Așa se explică marea lui valoare hrănitoare: 1 kg de miez produce circa 7 000 de calorii, care echivalează cu 0,5 kg carne și 1 kg de pine luate la un loc. Velocitatea nutritivă a producției de pe un hectar cultivat cu nucii, la o recoltă medie de 6—8 tone, echivalează cu cea produsă de 2 400 kg de carne sau 10 000 litri de lapte.

Nu mai puțin valoros este lemnul de nuc. Dens, tractic și fin, el se lucrează și se lustruiește ușor. Partea de jos a tulpinii, deosebi în stabilirea unor măsuri pentru marea buni organizare și desfișurarea a muncii. Cu condiția însă ca ele să fie bine pregătite, operative, iar aplicarea în practică a hotărârilor luate să fie urmărită cu perseverență.

Putini pomi intrunesc atitea calități cite are nucul. Sint mult apreciate fructele, lemnul său, ba pină și umbra. Citeva cifre vor arăta că această afirmație nu este deloc exagerată.

Să începem cu nucile. Dintre toate fructele, ele sint cele mai hrănitoare și au o largă utilizare în alimentație. Miezul conține 50 — 75 la sută grăsime. Înseamnă că la o recoltă de 6 000—8 000 kg de fructe la hectar se pot extrage, în funcție de soi și randament, în miez, 1 500—3 000 l ulei. Acesta se folosește la prepararea vopselelor, a cernelei tipografice, a lacurilor, săpunului, precum și la extragerea uleiurilor eterice. Miezul de nucă conține și substanțe proteice, hidrați de carbon, vitamine, diferite substanțe minerale. Așa se explică marea lui valoare hrănitoare: 1 kg de miez produce circa 7 000 de calorii, care echivalează cu 0,5 kg carne și 1 kg de pine luate la un loc. Velocitatea nutritivă a producției de pe un hectar cultivat cu nucii, la o recoltă medie de 6—8 tone, echivalează cu cea produsă de 2 400 kg de carne sau 10 000 litri de lapte.

Nu mai puțin valoros este lemnul de nuc. Dens, tractic și fin, el se lucrează și se lustruiește ușor. Partea de jos a tulpinii, deosebi în stabilirea unor măsuri pentru marea buni organizare și desfișurarea a muncii. Cu condiția însă ca ele să fie bine pregătite, operative, iar aplicarea în practică a hotărârilor luate să fie urmărită cu perseverență.

puietii, realizați în 1963, este cu totul nesatisfăcătoare. Altoirea, care s-a dovedit o metodă deosebit de eficace, s-a aplicat numai în unele stațiuni experimentale. Consiliul Superior al Agriculturii a luat măsura ca, începând din acest an, pepinierile stațiilor experimentale Mihiș, Oradea, Dobrogea și ale gospodăriei de stat Ostrov, Isaccea, Poroschia, Nădejdea, să fie profilate pe producerea puietilor altoiți de nuc. Altoirii care vor lucra în pepiniere vor fi instruiți asupra metodei și aplicării ei corecte. Producerea de puietii altoiți va contribui ca nucii să fructifice cu cel puțin 5 ani mai devreme, ceea ce are o mare însemnatate economică.

Tot atât de importantă este alegerea suprafețelor pe care se vor înființa viitoarele plantații. Pe terenurile situate în pantă, în apropierea culturii, au fost plantați în ultimii ani numeroși nucii. La gospodăria colectivă din Peșteana-Jiu, regiunea Oltenia, se plantează o livadă de 15 ha. Ocoalele silvice au plantat această specie în multe poieni din păduri. Pe marginea șoselelor Comstanța — Eforie, Sebeș — Teiuș etc. se însurde, de asemenea, mii de nucii tineri. Sint citeva începuturi bune.

Dar, cum se spune, cu o floare nu se face primăvară. Cultura nucului nu este încă privită cu atenție corespunzătoare. Pe considerentul că rodeste tirziu și crește încet, conducerea unor gospodării nu se interesează de înființarea plantațiilor de nucii în alte locuri, chiar dacă s-au făcut plantații, pomii au fost lipsiți de îngrijire și mulți s-au uscat. Așa s-a întâmplat în unele comune din raionul Hirău. Iată de ce se cere să se acorde plantațiilor de nucii aceeași atenție ca și celorlalte culturi pomice.

Pentru a se mări eficiența plantațiilor de nucii, mai ales pină la rodire, la Institutul de cercetări hortivitecole s-au făcut numeroase experiențe privind îmbunătățirea metodelor de cultură: s-a pus la punct altoirea nucului, care permite înmulțirea celor mai valoroase soiuri, obținerea unei producții uniforme și, mai ales, grăbirea rodirii, încet la 4—5 ani pomii încep să fructifice.

Înmulțirea nucului este condiționată de asigurarea unor cantități îndestulătoare de material săditor. În ultimii ani, în pepinierele gospodăriei de stat și stațiilor experimentale s-au produs puțin puietii de nuc. Producția de numai 52 700 de

făcute se amortizează astfel mai repede. Este bine ca această metodă să fie aplicată de cit mai multe unități agricole.

Așa cum s-a mai arătat, nucul ajută, cu rădăcinile lui puternice, la stăvilierea eroziunii solului. În țara noastră există zeci de mii de hectare de teren în pantă și erodate. Multe dintre acestea ar putea fi valorificate prin plantarea cu nucii, fără să fie nevoie de amenajarea lor în terase. În regiunea Iași pot fi întinși mai mulți nucii decât în alte părți. Totuși, în regiune sint atitea terenuri erodate, sterpe, pe care nici caprele nu au pastă. De ce nu se iau măsuri ca acestea să fie plantate cu nucii? Același lucru se poate spune și despre regiunile Galati și Bacău. Cu toate acestea, aici se manifestă tendința de a se scăpa de materialul săditor care există, propunându-se folosirea lui în alte regiuni. Desigur, este mai ușor să expedezi citeva vagoane de puietii decât să te ocupi de organizarea unor plantații. Dar aceasta nu se poate numi treabă gospodărească.

Au mai rămas putine zile pină la începerea plantațiilor de primăvară și timpul va trebui folosit din plin pentru săparea gropilor și procurarea materialului săditor. Consiliile agricole să urmărească extinderea nucului în primul rînd în bazinele și centrele cu tradiție în această cultură — zonele Burzui-Poșeni-Vrancea, Sibiel-Orăstie-Geogajii, regiunea Hunedoara, Turnu Severin, Tg. Jiu, Timșana, regiunea Oltenia, Hirău, regiunea Iași, etc. Cu bune rezultate pot fi puse în valoare perimetrele silvice libere. Un mare număr de puietii se pot planta pe marginea șoselelor, în vetrele satelor, în parcuri, în grădinile școlilor etc.

Organele agricole și silvice sint chemate să se ocupe cu răspundere de extinderea plantațiilor de nucii, popularizînd avantajele acestora și sprijinînd practic unitățile agricole în executarea lucrărilor. Nu este însă deajuns să se facă numai plantații noi. Nucii trebuie îngrijii cu atenție ani și ani de zile, iar pentru protejarea lui merită să fie desfășurată de către organizațiile de partid și U.T.M. o largă și susținută acțiune educativă.

I. HERȚEG

BACĂU — O REGIUNE ÎN PLINĂ ÎNFLORIRE

Conferința organizațiilor regionale de partid

Printre regiunile țării noastre care în anii construcției socialiste au cunoscut transformări fundamentale, înnoind și înfrățind, regiunea Bacău se află la loc de frunte. Combinățiile și uzinele moderne ale chimiei înalte — la Onești, Borzești, Piatra-Neamț, Săvinești, Fabrica de țevi Roman, rafinăria de la Onești și Dărmănești, hidrocentralele de pe Bistrița au schimbat radical structura economică a regiunii. În 1963, producția globală a industriei a fost de 10,5 ori mai mare decât în 1958.

Adini profesori s-au înfrățit și în agricultură. Pe taratele gospodăriilor agricole de stat și colective din regiune lucrează mii de tractoare și mașini agricole. Pe harta regiunii au apărut orașe noi ca Onești, Bicău, Comănești. Blocurile și cartierele de locuințe moderne construite în ultimii ani au întinerit orașele vechi. A crescut simțitor nivelul de trai al celor ce muncesc de la orașe și sate.

Imaginea acestor transformări și-a găsit o vie ilustrare în lucrările conferinței organizațiilor regionale de partid care a avut loc în zilele de 21—22 februarie 1964.

Darea de seamă, prezentată de tov. Gh. Kocu, prim-secretar al comitetului regional de partid și dezbaterile au pus în evidență rezultatele obținute de oamenii muncii în îndeplinirea Directivelor Congresului al III-lea al P.M.R., analiza aprofundată a activității desfășurate în ultimii doi ani de organizația regională, a sarcinilor de viitor și a căilor de realizare a lor.

Numeroși vorbitori, printre care Ioan Ichim, prim-secretar al Comitetului orașeneș Bacău, ing. Radu Manoliu, prim-secretar al Comitetului orașeneș Roman, Teodor Timaru, secretar al comitetului de partid al Fabricii „Steaua Roșie” — Bacău, au scos în evidență creșterea rolului organizațiilor de partid în conducerea activității economice, capacitatea lor de a rezolva probleme complexe ale producției. Astfel, Comitetul orașeneș de partid Bacău, în cursul anului trecut, a analizat în mai multe rânduri realizarea planului la principalele indicatori, intervenind operativ și eficient pentru lichidarea unor neajunsuri. Rezultatele activității organizațiilor de partid s-au oglindit în faptul că întreprinderile din oraș au încheiat anul cu planul îndeplinit și depășit.

În mod firesc, în conferință s-a acordat o mare atenție industriei chimice, devenită ramură principală în economia regiunii. În repede adevărată noastră a arătat că rolul deosebit al chimiei în dezvoltarea economiei naționale — a spus tov. Nicolae Bunea, director general al Combinatului de cauciuc sintetic Onești. Colectivul combinatului a simțit din plin sprijinul și îndrumarea date de conducătorii de partid, care au vizitat de mai multe ori combinatul nostru. Aceasta a sporit și mai mult răspunderea colectivului combinatului, hotărârea sa de a rezolva cu succes sarcinile complexe ce-i revin. Într-un timp relativ scurt combinatul a fost pus în funcțiune, obținându-se imediat rezultate substanțiale la calitatea cauciucului.

Tov. Costache Sava, director general al Combinatului de cauciuc Borzești, referindu-se la sarcinile pe care trebuie să îndeplinească în instalațiile a căror producție anuală se va ridica la valoarea de un miliard, a arătat că noua uzină de P.V.C. emulsiu se află deja în funcțiune pe întregul flux tehnologic; stadiul înaintat în care se găsește lucrările de construcții și montaj la alte obiective creează condiții pentru darea lor în funcțiune înainte de termen. Munca însoțită de muncitorilor, tehnicienilor și inginerilor va trebui sprijinită prin livrarea mai abundentă a unor construcții metalice de către unitățile Ministeriului Industriei Metalurgice. Ocupându-se de activitatea de cercetare din cadrul combinatului, vorbitorul a subliniat însemnătatea pe care o au pentru justa orientare a acesteia indicațiile date de tovarășul Gheorghe Gheorghiu-Dej la conferința organizației de partid a orașului București. Cadrele tehnico-ingenieresti de aci, călăuzindu-se după aceste indicații, își vor îndrepta și de acum înainte eforturile spre însușirea și aplicarea în cele mai bune condiții a tehnicii și tehnologiei celei mai înaintate, evitând pierderea de timp și energie pentru căutarea de soluții la problemele deja rezolvate.

În lucrările conferinței s-a arătat importanța pe care o are, îndeosebi în uzinele și combinătele de un asemenea înalt nivel tehnic cu sinteza ale chimiei, continua ridicare a pregătirii de specialitate a muncitorilor, tehnicienilor, inginerilor. Tov. Neculai Dragason, secretar al comitetului de partid al Uzinei de fibre și sintetic Săvinești, a arătat că printre stăruitorii muncii politice, organizația de partid a uzinei a reușit să determine o puternică mișcare de calificare, atât prin cursuri cit și la locul de muncă. Este o mare plăcere să vezi cum oamenii care înainte se ocupau cu plătutul sau lucrul pământului conduc astăzi cu pricepere instalații complicate. Mai mulți delegați au arătat că învățământul tehnic-profesional a devenit un element obișnuit al vieții muncii întreprinderii, o zi pe săptămână fiind consacrată cursurilor de calificare.

Conferința s-a ocupat de problemele introducerii tehnicii și tehnologiei avansate și în celelalte ramuri ale economiei regiunii. Ing. Iulian Cohn, directorul Trustului de extracție Molnești, a arătat că aplicarea la sondele vechi și inactice a unor procedee tehnologice avansate, a dat posibilitate să se pună capăt rămânerii în urmă față de plan, pentru care întreprinderea a fost

criticată la conferința regională de acum doi ani.

Mai mulți vorbitori au relevat efectele pozitive ale măsurilor de introducere a tehnicii și tehnologiei înaintate, de ridicare a calificării, asupra productivității muncii. Lucrările conferinței au arătat însă că, cu toate rezultatele importante obținute în această direcție de numeroase întreprinderi, sarcina creșterii productivității muncii pe ansamblul regiunii n-a fost realizată. Conferința și celelalte organizații de partid și sindicale, conducătorii tehnico-administrativi ale întreprinderilor, să ia toate măsurile necesare pentru lichidarea neajunsurilor în acest domeniu.

Dezbaterile au evidențiat succesele obținute de colectivele unor întreprinderi ca „Partizanu” și „Steaua Roșie” — Bacău. Întreprinderea minieră Comănești, I. F. Roznov, Combinatul chimic Borzești în lupta pentru o calitate superioară a produselor. Ținând seama de faptul că mai sînt destule cazuri cînd pe porțile unor uzine și fabrici ies produse de calitate slabă, organizațiile de partid vor trebui să privească cu mai multă răspundere problema calității, să vegheze la respectarea întocmai a tehnologiei de fabricație.

Conferința s-a ocupat de problemele pe care le ridică dezvoltarea construcțiilor de locuințe. Tov. Ștefan Bobos, președintele sfatului popular regional, subliniind succesele însemnate obținute în acest domeniu, a arătat necesitatea definitivării schițelor de sistematizare.

Un loc important în lucrările conferinței l-au ocupat problemele agriculturii. În anul care a trecut de la încheierea colectivizării, organele de partid și de stat au desfășurat o amplă activitate pentru întărirea tinerelor gospodării colective. Acestea au primit din partea statului credite pentru mărirea suprafeței, sîmînță din soluri de rezerva productive, materiale de construcție. Muncind pînă la urmă după rețetele agrotehnice înaintate, multe gospodării colective au putut să înfrîngă seceta grea din anul 1963.

În condițiile lipsite aproape totale de precipitații — a arătat ing. Dumitru Asafiei, de la G.A.C. „Nicolae Bălcescu”, raionul Bacău — colectivitățile de aci au realizat recolte de 1 350 kg grâu, 1 750 kg porumb la hectar, iar la cartofi și sfeclă de zahăr recolte de cite 17 000 kg. Un număr de 32 de gospodării colective au obținut producții de porumb de peste 2 000 kg boabe la hectar. Recolte și mai mari au cules gospodăriile de stat, deși din 1 300 kg porumb la hectar, iar la cartofi și sfeclă de zahăr recolte de cite 17 000 kg. Un număr de 32 de gospodării colective au obținut producții de porumb de peste 2 000 kg boabe la hectar. Recolte și mai mari au cules gospodăriile de stat, deși din 1 300 kg porumb la hectar, iar la cartofi și sfeclă de zahăr recolte de cite 17 000 kg. Un număr de 32 de gospodării colective au obținut producții de porumb de peste 2 000 kg boabe la hectar. Recolte și mai mari au cules gospodăriile de stat, deși din 1 300 kg porumb la hectar, iar la cartofi și sfeclă de zahăr recolte de cite 17 000 kg. Un număr de 32 de gospodării colective au obținut producții de porumb de peste 2 000 kg boabe la hectar. Recolte și mai mari au cules gospodăriile de stat, deși din 1 300 kg porumb la hectar, iar la cartofi și sfeclă de zahăr recolte de cite 17 000 kg. Un număr de 32 de gospodării colective au obținut producții de porumb de peste 2 000 kg boabe la hectar. Recolte și mai mari au cules gospodăriile de stat, deși din 1 300 kg porumb la hectar, iar la cartofi și sfeclă de zahăr recolte de cite 17 000 kg. Un număr de 32 de gospodării colective au obținut producții de porumb de peste 2 000 kg boabe la hectar. Recolte și mai mari au cules gospodăriile de stat, deși din 1 300 kg porumb la hectar, iar la cartofi și sfeclă de zahăr recolte de cite 17 000 kg. Un număr de 32 de gospodării colective au obținut producții de porumb de peste 2 000 kg boabe la hectar. Recolte și mai mari au cules gospodăriile de stat, deși din 1 300 kg porumb la hectar, iar la cartofi și sfeclă de zahăr recolte de cite 17 000 kg. Un număr de 32 de gospodării colective au obținut producții de porumb de peste 2 000 kg boabe la hectar. Recolte și mai mari au cules gospodăriile de stat, deși din 1 300 kg porumb la hectar, iar la cartofi și sfeclă de zahăr recolte de cite 17 000 kg. Un număr de 32 de gospodării colective au obținut producții de porumb de peste 2 000 kg boabe la hectar. Recolte și mai mari au cules gospodăriile de stat, deși din 1 300 kg porumb la hectar, iar la cartofi și sfeclă de zahăr recolte de cite 17 000 kg. Un număr de 32 de gospodării colective au obținut producții de porumb de peste 2 000 kg boabe la hectar. Recolte și mai mari au cules gospodăriile de stat, deși din 1 300 kg porumb la hectar, iar la cartofi și sfeclă de zahăr recolte de cite 17 000 kg. Un număr de 32 de gospodării colective au obținut producții de porumb de peste 2 000 kg boabe la hectar. Recolte și mai mari au cules gospodăriile de stat, deși din 1 300 kg porumb la hectar, iar la cartofi și sfeclă de zahăr recolte de cite 17 000 kg. Un număr de 32 de gospodării colective au obținut producții de porumb de peste 2 000 kg boabe la hectar. Recolte și mai mari au cules gospodăriile de stat, deși din 1 300 kg porumb la hectar, iar la cartofi și sfeclă de zahăr recolte de cite 17 000 kg. Un număr de 32 de gospodării colective au obținut producții de porumb de peste 2 000 kg boabe la hectar. Recolte și mai mari au cules gospodăriile de stat, deși din 1 300 kg porumb la hectar, iar la cartofi și sfeclă de zahăr recolte de cite 17 000 kg. Un număr de 32 de gospodării colective au obținut producții de porumb de peste 2 000 kg boabe la hectar. Recolte și mai mari au cules gospodăriile de stat, deși din 1 300 kg porumb la hectar, iar la cartofi și sfeclă de zahăr recolte de cite 17 000 kg. Un număr de 32 de gospodării colective au obținut producții de porumb de peste 2 000 kg boabe la hectar. Recolte și mai mari au cules gospodăriile de stat, deși din 1 300 kg porumb la hectar, iar la cartofi și sfeclă de zahăr recolte de cite 17 000 kg. Un număr de 32 de gospodării colective au obținut producții de porumb de peste 2 000 kg boabe la hectar. Recolte și mai mari au cules gospodăriile de stat, deși din 1 300 kg porumb la hectar, iar la cartofi și sfeclă de zahăr recolte de cite 17 000 kg. Un număr de 32 de gospodării colective au obținut producții de porumb de peste 2 000 kg boabe la hectar. Recolte și mai mari au cules gospodăriile de stat, deși din 1 300 kg porumb la hectar, iar la cartofi și sfeclă de zahăr recolte de cite 17 000 kg. Un număr de 32 de gospodării colective au obținut producții de porumb de peste 2 000 kg boabe la hectar. Recolte și mai mari au cules gospodăriile de stat, deși din 1 300 kg porumb la hectar, iar la cartofi și sfeclă de zahăr recolte de cite 17 000 kg. Un număr de 32 de gospodării colective au obținut producții de porumb de peste 2 000 kg boabe la hectar. Recolte și mai mari au cules gospodăriile de stat, deși din 1 300 kg porumb la hectar, iar la cartofi și sfeclă de zahăr recolte de cite 17 000 kg. Un număr de 32 de gospodării colective au obținut producții de porumb de peste 2 000 kg boabe la hectar. Recolte și mai mari au cules gospodăriile de stat, deși din 1 300 kg porumb la hectar, iar la cartofi și sfeclă de zahăr recolte de cite 17 000 kg. Un număr de 32 de gospodării colective au obținut producții de porumb de peste 2 000 kg boabe la hectar. Recolte și mai mari au cules gospodăriile de stat, deși din 1 300 kg porumb la hectar, iar la cartofi și sfeclă de zahăr recolte de cite 17 000 kg. Un număr de 32 de gospodării colective au obținut producții de porumb de peste 2 000 kg boabe la hectar. Recolte și mai mari au cules gospodăriile de stat, deși din 1 300 kg porumb la hectar, iar la cartofi și sfeclă de zahăr recolte de cite 17 000 kg. Un număr de 32 de gospodării colective au obținut producții de porumb de peste 2 000 kg boabe la hectar. Recolte și mai mari au cules gospodăriile de stat, deși din 1 300 kg porumb la hectar, iar la cartofi și sfeclă de zahăr recolte de cite 17 000 kg. Un număr de 32 de gospodării colective au obținut producții de porumb de peste 2 000 kg boabe la hectar. Recolte și mai mari au cules gospodăriile de stat, deși din 1 300 kg porumb la hectar, iar la cartofi și sfeclă de zahăr recolte de cite 17 000 kg. Un număr de 32 de gospodării colective au obținut producții de porumb de peste 2 000 kg boabe la hectar. Recolte și mai mari au cules gospodăriile de stat, deși din 1 300 kg porumb la hectar, iar la cartofi și sfeclă de zahăr recolte de cite 17 000 kg. Un număr de 32 de gospodării colective au obținut producții de porumb de peste 2 000 kg boabe la hectar. Recolte și mai mari au cules gospodăriile de stat, deși din 1 300 kg porumb la hectar, iar la cartofi și sfeclă de zahăr recolte de cite 17 000 kg. Un număr de 32 de gospodării colective au obținut producții de porumb de peste 2 000 kg boabe la hectar. Recolte și mai mari au cules gospodăriile de stat, deși din 1 300 kg porumb la hectar, iar la cartofi și sfeclă de zahăr recolte de cite 17 000 kg. Un număr de 32 de gospodării colective au obținut producții de porumb de peste 2 000 kg boabe la hectar. Recolte și mai mari au cules gospodăriile de stat, deși din 1 300 kg porumb la hectar, iar la cartofi și sfeclă de zahăr recolte de cite 17 000 kg. Un număr de 32 de gospodării colective au obținut producții de porumb de peste 2 000 kg boabe la hectar. Recolte și mai mari au cules gospodăriile de stat, deși din 1 300 kg porumb la hectar, iar la cartofi și sfeclă de zahăr recolte de cite 17 000 kg. Un număr de 32 de gospodării colective au obținut producții de porumb de peste 2 000 kg boabe la hectar. Recolte și mai mari au cules gospodăriile de stat, deși din 1 300 kg porumb la hectar, iar la cartofi și sfeclă de zahăr recolte de cite 17 000 kg. Un număr de 32 de gospodării colective au obținut producții de porumb de peste 2 000 kg boabe la hectar. Recolte și mai mari au cules gospodăriile de stat, deși din 1 300 kg porumb la hectar, iar la cartofi și sfeclă de zahăr recolte de cite 17 000 kg. Un număr de 32 de gospodării colective au obținut producții de porumb de peste 2 000 kg boabe la hectar. Recolte și mai mari au cules gospodăriile de stat, deși din 1 300 kg porumb la hectar, iar la cartofi și sfeclă de zahăr recolte de cite 17 000 kg. Un număr de 32 de gospodării colective au obținut producții de porumb de peste 2 000 kg boabe la hectar. Recolte și mai mari au cules gospodăriile de stat, deși din 1 300 kg porumb la hectar, iar la cartofi și sfeclă de zahăr recolte de cite 17 000 kg. Un număr de 32 de gospodării colective au obținut producții de porumb de peste 2 000 kg boabe la hectar. Recolte și mai mari au cules gospodăriile de stat, deși din 1 300 kg porumb la hectar, iar la cartofi și sfeclă de zahăr recolte de cite 17 000 kg. Un număr de 32 de gospodării colective au obținut producții de porumb de peste 2 000 kg boabe la hectar. Recolte și mai mari au cules gospodăriile de stat, deși din 1 300 kg porumb la hectar, iar la cartofi și sfeclă de zahăr recolte de cite 17 000 kg. Un număr de 32 de gospodării colective au obținut producții de porumb de peste 2 000 kg boabe la hectar. Recolte și mai mari au cules gospodăriile de stat, deși din 1 300 kg porumb la hectar, iar la cartofi și sfeclă de zahăr recolte de cite 17 000 kg. Un număr de 32 de gospodării colective au obținut producții de porumb de peste 2 000 kg boabe la hectar. Recolte și mai mari au cules gospodăriile de stat, deși din 1 300 kg porumb la hectar, iar la cartofi și sfeclă de zahăr recolte de cite 17 000 kg. Un număr de 32 de gospodării colective au obținut producții de porumb de peste 2 000 kg boabe la hectar. Recolte și mai mari au cules gospodăriile de stat, deși din 1 300 kg porumb la hectar, iar la cartofi și sfeclă de zahăr recolte de cite 17 000 kg. Un număr de 32 de gospodării colective au obținut producții de porumb de peste 2 000 kg boabe la hectar. Recolte și mai mari au cules gospodăriile de stat, deși din 1 300 kg porumb la hectar, iar la cartofi și sfeclă de zahăr recolte de cite 17 000 kg. Un număr de 32 de gospodării colective au obținut producții de porumb de peste 2 000 kg boabe la hectar. Recolte și mai mari au cules gospodăriile de stat, deși din 1 300 kg porumb la hectar, iar la cartofi și sfeclă de zahăr recolte de cite 17 000 kg. Un număr de 32 de gospodării colective au obținut producții de porumb de peste 2 000 kg boabe la hectar. Recolte și mai mari au cules gospodăriile de stat, deși din 1 300 kg porumb la hectar, iar la cartofi și sfeclă de zahăr recolte de cite 17 000 kg. Un număr de 32 de gospodării colective au obținut producții de porumb de peste 2 000 kg boabe la hectar. Recolte și mai mari au cules gospodăriile de stat, deși din 1 300 kg porumb la hectar, iar la cartofi și sfeclă de zahăr recolte de cite 17 000 kg. Un număr de 32 de gospodării colective au obținut producții de porumb de peste 2 000 kg boabe la hectar. Recolte și mai mari au cules gospodăriile de stat, deși din 1 300 kg porumb la hectar, iar la cartofi și sfeclă de zahăr recolte de cite 17 000 kg. Un număr de 32 de gospodării colective au obținut producții de porumb de peste 2 000 kg boabe la hectar. Recolte și mai mari au cules gospodăriile de stat, deși din 1 300 kg porumb la hectar, iar la cartofi și sfeclă de zahăr recolte de cite 17 000 kg. Un număr de 32 de gospodării colective au obținut producții de porumb de peste 2 000 kg boabe la hectar. Recolte și mai mari au cules gospodăriile de stat, deși din 1 300 kg porumb la hectar, iar la cartofi și sfeclă de zahăr recolte de cite 17 000 kg. Un număr de 32 de gospodării colective au obținut producții de porumb de peste 2 000 kg boabe la hectar. Recolte și mai mari au cules gospodăriile de stat, deși din 1 300 kg porumb la hectar, iar la cartofi și sfeclă de zahăr recolte de cite 17 000 kg. Un număr de 32 de gospodării colective au obținut producții de porumb de peste 2 000 kg boabe la hectar. Recolte și mai mari au cules gospodăriile de stat, deși din 1 300 kg porumb la hectar, iar la cartofi și sfeclă de zahăr recolte de cite 17 000 kg. Un număr de 32 de gospodării colective au obținut producții de porumb de peste 2 000 kg boabe la hectar. Recolte și mai mari au cules gospodăriile de stat, deși din 1 300 kg porumb la hectar, iar la cartofi și sfeclă de zahăr recolte de cite 17 000 kg. Un număr de 32 de gospodării colective au obținut producții de porumb de peste 2 000 kg boabe la hectar. Recolte și mai mari au cules gospodăriile de stat, deși din 1 300 kg porumb la hectar, iar la cartofi și sfeclă de zahăr recolte de cite 17 000 kg. Un număr de 32 de gospodării colective au obținut producții de porumb de peste 2 000 kg boabe la hectar. Recolte și mai mari au cules gospodăriile de stat, deși din 1 300 kg porumb la hectar, iar la cartofi și sfeclă de zahăr recolte de cite 17 000 kg. Un număr de 32 de gospodării colective au obținut producții de porumb de peste 2 000 kg boabe la hectar. Recolte și mai mari au cules gospodăriile de stat, deși din 1 300 kg porumb la hectar, iar la cartofi și sfeclă de zahăr recolte de cite 17 000 kg. Un număr de 32 de gospodării colective au obținut producții de porumb de peste 2 000 kg boabe la hectar. Recolte și mai mari au cules gospodăriile de stat, deși din 1 300 kg porumb la hectar, iar la cartofi și sfeclă de zahăr recolte de cite 17 000 kg. Un număr de 32 de gospodării colective au obținut producții de porumb de peste 2 000 kg boabe la hectar. Recolte și mai mari au cules gospodăriile de stat, deși din 1 300 kg porumb la hectar, iar la cartofi și sfeclă de zahăr recolte de cite 17 000 kg. Un număr de 32 de gospodării colective au obținut producții de porumb de peste 2 000 kg boabe la hectar. Recolte și mai mari au cules gospodăriile de stat, deși din 1 300 kg porumb la hectar, iar la cartofi și sfeclă de zahăr recolte de cite 17 000 kg. Un număr de 32 de gospodării colective au obținut producții de porumb de peste 2 000 kg boabe la hectar. Recolte și mai mari au cules gospodăriile de stat, deși din 1 300 kg porumb la hectar, iar la cartofi și sfeclă de zahăr recolte de cite 17 000 kg. Un număr de 32 de gospodării colective au obținut producții de porumb de peste 2 000 kg boabe la hectar. Recolte și mai mari au cules gospodăriile de stat, deși din 1 300 kg porumb la hectar, iar la cartofi și sfeclă de zahăr recolte de cite 17 000 kg. Un număr de 32 de gospodării colective au obținut producții de porumb de peste 2 000 kg boabe la hectar. Recolte și mai mari au cules gospodăriile de stat, deși din 1 300 kg porumb la hectar, iar la cartofi și sfeclă de zahăr recolte de cite 17 000 kg. Un număr de 32 de gospodării colective au obținut producții de porumb de peste 2 000 kg boabe la hectar. Recolte și mai mari au cules gospodăriile de stat, deși din 1 300 kg porumb la hectar, iar la cartofi și sfeclă de zahăr recolte de cite 17 000 kg. Un număr de 32 de gospodării colective au obținut producții de porumb de peste 2 000 kg boabe la hectar. Recolte și mai mari au cules gospodăriile de stat, deși din 1 300 kg porumb la hectar, iar la cartofi și sfeclă de zahăr recolte de cite 17 000 kg. Un număr de 32 de gospodării colective au obținut producții de porumb de peste 2 000 kg boabe la hectar. Recolte și mai mari au cules gospodăriile de stat, deși din 1 300 kg porumb la hectar, iar la cartofi și sfeclă de zahăr recolte de cite 17 000 kg. Un număr de 32 de gospodării colective au obținut producții de porumb de peste 2 000 kg boabe la hectar. Recolte și mai mari au cules gospodăriile de stat, deși din 1 300 kg porumb la hectar, iar la cartofi și sfeclă de zahăr recolte de cite 17 000 kg. Un număr de 32 de gospodării colective au obținut producții de porumb de peste 2 000 kg boabe la hectar. Recolte și mai mari au cules gospodăriile de stat, deși din 1 300 kg porumb la hectar, iar la cartofi și sfeclă de zahăr recolte de cite 17 000 kg. Un număr de 32 de gospodării colective au obținut producții de porumb de peste 2 000 kg boabe la hectar. Recolte și mai mari au cules gospodăriile de stat, deși din 1 300 kg porumb la hectar, iar la cartofi și sfeclă de zahăr recolte de cite 17 000 kg. Un număr de 32 de gospodării colective au obținut producții de porumb de peste 2 000 kg boabe la hectar. Recolte și mai mari au cules gospodăriile de stat, deși din 1 300 kg porumb la hectar, iar la cartofi și sfeclă de zahăr recolte de cite 17 000 kg. Un număr de 32 de gospodării colective au obținut producții de porumb de peste 2 000 kg boabe la hectar. Recolte și mai mari au cules gospodăriile de stat, deși din 1 300 kg porumb la hectar, iar la cartofi și sfeclă de zahăr recolte de cite 17 000 kg. Un număr de 32 de gospodării colective au obținut producții de porumb de peste 2 000 kg boabe la hectar. Recolte și mai mari au cules gospodăriile de stat, deși din 1 300 kg porumb la hectar, iar la cartofi și sfeclă de zahăr recolte de cite 17 000 kg. Un număr de 32 de gospodării colective au obținut producții de porumb de peste 2 000 kg boabe la hectar. Recolte și mai mari au cules gospodăriile de stat, deși din 1 300 kg porumb la hectar, iar la cartofi și sfeclă de zahăr recolte de cite 17 000 kg. Un număr de 32 de gospodării colective au obținut producții de porumb de peste 2 000 kg boabe la hectar. Recolte și mai mari au cules gospodăriile de stat, deși din 1 300 kg porumb la hectar, iar la cartofi și sfeclă de zahăr recolte de cite 17 000 kg. Un număr de 32 de gospodării colective au obținut producții de porumb de peste 2 000 kg boabe la hectar. Recolte și mai mari au cules gospodăriile de stat, deși din 1 300 kg porumb la hectar, iar la cartofi și sfeclă de zahăr recolte de cite 17 000 kg. Un număr de 32 de gospodării colective au obținut producții de porumb de peste 2 000 kg boabe la hectar. Recolte și mai mari au cules gospodăriile de stat, deși din 1 300 kg porumb la hectar, iar la cartofi și sfeclă de zahăr recolte de cite 17 000 kg. Un număr de 32 de gospodării colective au obținut producții de porumb de peste 2 000 kg boabe la hectar. Recolte și mai mari au cules gospodăriile de stat, deși din 1 300 kg porumb la hectar, iar la cartofi și sfeclă de zahăr recolte de cite 17 000 kg. Un număr de 32 de gospodării colective au obținut producții de porumb de peste 2 000 kg boabe la hectar. Recolte și mai mari au cules gospodăriile de stat, deși din 1 300 kg porumb la hectar, iar la cartofi și sfeclă de zahăr recolte de cite 17 000 kg. Un număr de 32 de gospodării colective au obținut producții de porumb de peste 2 000 kg boabe la hectar. Recolte și mai mari au cules gospodăriile de stat, deși din 1 300 kg porumb la hectar, iar la cartofi și sfeclă de zahăr recolte de cite 17 000 kg. Un număr de 32 de gospodării colective au obținut producții de porumb de peste 2 000 kg boabe la hectar. Recolte și mai mari au cules gospodăriile de stat, deși din 1 300 kg porumb la hectar, iar la cartofi și sfeclă de zahăr recolte de cite 17 000 kg. Un număr de 32 de gospodării colective au obținut producții de porumb de peste 2 000 kg boabe la hectar. Recolte și mai mari au cules gospodăriile de stat, deși din 1 300 kg porumb la hectar, iar la cartofi și sfeclă de zahăr recolte de cite 17 000 kg. Un număr de 32 de gospodării colective au obținut producții de porumb de peste 2 000 kg boabe la hectar. Recolte și mai mari au cules gospodăriile de stat, deși din 1 300 kg porumb la hectar, iar la cartofi și sfeclă de zahăr recolte de cite 17 000 kg. Un număr de 32 de gospodării colective au obținut producții de porumb de peste 2 000 kg boabe la hectar. Recolte și mai mari au cules gospodăriile de stat, deși din 1 300 kg porumb la hectar, iar la cartofi și sfeclă de zahăr recolte de cite 17 000 kg. Un număr de 32 de gospodării colective au obținut producții de porumb de peste 2 000 kg boabe la hectar. Recolte și mai mari au cules gospodăriile de stat, deși din 1 300 kg porumb la hectar, iar la cartofi și sfeclă de zahăr recolte de cite 17 000 kg. Un număr de 32 de gospodării colective au obținut producții de porumb de peste 2 000 kg boabe la hectar. Recolte și mai mari au cules gospodăriile de stat, deși din 1 300 kg porumb la hectar, iar la cartofi și sfeclă de zahăr recolte de cite 17 000 kg. Un număr de 32 de gospodării colective au obținut producții de porumb de peste 2 000 kg boabe la hectar. Recolte și mai mari au cules gospodăriile de stat, deși din 1 300 kg porumb la hectar, iar la cartofi și sfeclă de zahăr recolte de cite 17 000 kg. Un număr de 32 de gospodării colective au obținut producții de porumb de peste 2 000 kg boabe la hectar. Recolte și mai mari au cules gospodăriile de stat, deși din 1 300 kg porumb la hectar, iar la cartofi și sfeclă de zahăr recolte de cite 17 000 kg. Un număr de 32 de gospodării colective au obținut producții de porumb de peste 2 000 kg boabe la hectar. Recolte și mai mari au cules gospodăriile de stat, deși din 1 300 kg porumb la hectar, iar la cartofi și sfeclă de zahăr recolte de cite 17 000 kg. Un număr de 32 de gospodării colective au obținut producții de porumb de peste 2 000 kg boabe la hectar. Recolte și mai mari au cules gospodăriile de stat, deși din 1 300 kg porumb la hectar, iar la cartofi și sfeclă de zahăr recolte de cite 17 000 kg. Un număr de 32 de gospodării colective au obținut producții de porumb de peste 2 000 kg boabe la hectar. Recolte și mai mari au cules gospodăriile de stat, deși din 1 300 kg porumb la hectar, iar la cartofi și sfeclă de zahăr recolte de cite 17 000 kg. Un număr de 32 de gospodării colective au obținut producții de porumb de peste 2 000 kg boabe la hectar. Recolte și mai mari au cules gospodăriile de stat, deși din 1 300 kg porumb la hectar, iar la cartofi și sfeclă de zahăr recolte de cite 17 000 kg. Un număr de 32 de gospodării colective au obținut producții de porumb de peste 2 000 kg boabe la hectar. Recolte și mai mari au cules gospodăriile de stat, deși din 1 300 kg porumb la hectar, iar la cartofi și sfeclă de zahăr recolte de cite 17 000 kg. Un număr de 32 de gospodării colective au obținut producții de porumb de peste 2 000 kg boabe la hectar. Recolte și mai mari au cules gospodăriile de stat, deși din 1 300 kg porumb la hectar, iar la cartofi și sfeclă de zahăr recolte de cite 17 000 kg. Un număr de 32 de gospodării colective au obținut producții de porumb de peste 2 000 kg boabe la hectar. Recolte și mai mari au cules gospodăriile de stat, deși din 1 300 kg porumb la hectar, iar la cartofi și sfeclă de zahăr recolte de cite 17 000 kg. Un număr de 32 de gospodării colective au obținut producții de porumb de peste 2 000 kg boabe la hectar. Recolte și mai mari au cules gospodăriile de stat, deși din 1 300 kg porumb la hectar, iar la cartofi și sfeclă de zahăr recolte de cite 17 000 kg. Un număr de 32 de gospodării colective au obținut producții de porumb de peste 2 000 kg boabe la hectar. Recolte și mai mari au cules gospodăriile de stat, deși din 1 300 kg porumb la hectar, iar la cartofi și sfeclă de zahăr recolte de cite 17 000 kg. Un număr de 32 de gospodării colective au obținut producții de porumb de peste 2 000 kg boabe la hectar. Recolte și mai mari au cules gospodăriile de stat, deși din 1 300 kg porumb la hectar, iar la cartofi și sfeclă de zahăr recolte de cite 17 000 kg. Un număr de 32 de gospodării colective au obținut producții de porumb de peste 2 000 kg boabe la hectar. Recolte și mai mari au cules gospodăriile de stat, deși din 1 300 kg porumb la hectar, iar la cartofi și sfeclă de zahăr recolte de cite 17 000 kg. Un număr de 32 de gospodării colective au obținut producții de porumb de peste 2 000 kg boabe la hectar. Recolte și mai mari au cules gospodăriile de stat, deși din 1 300 kg porumb la hectar, iar la cartofi și sfeclă de zahăr recolte de cite 17 000 kg. Un număr de 32 de gospodării colective au obținut producții de porumb de peste 2 000 kg boabe la hectar. Recolte și mai mari au cules gospodăriile de stat, deși din 1 300 kg porumb la hectar, iar la cartofi și sfeclă de zahăr recolte de cite 17 000 kg. Un număr de 32 de gospodării colective au obținut producții de porumb de peste 2 000 kg boabe la hectar. Recolte și mai mari au cules gospodăriile de stat, deși din 1 300 kg porumb la hectar, iar la cartofi și sfeclă de zahăr recolte de cite 17 000 kg. Un număr de 32 de gospodării colective au obținut producții de porumb de peste 2 000 kg boabe la hectar. Recolte și mai mari au cules gospodăriile de stat, deși din 1 300 kg porumb la hectar, iar la cartofi și sfeclă de zahăr recolte de cite 17 000 kg. Un număr de 32 de gospodării colective au obținut producții de porumb de peste 2 000 kg boabe la hectar. Recolte și mai mari au cules gospodăriile de stat, deși din 1 300 kg porumb la hectar, iar la cartofi și sfeclă de zahăr recolte de cite 17 000 kg. Un număr de 32 de gospodării colective au obținut producții de porumb de peste 2 000 kg boabe la hectar. Recolte și mai mari au cules gospodăriile de stat, deși din 1 300 kg porumb la hectar, iar la cartofi și sfeclă de zahăr recolte de cite 17 000 kg. Un număr de 32 de gospodării colective au obținut producții de porumb de peste 2 000 kg boabe la hectar. Recolte și mai mari au cules gospodăriile de stat, deși din 1 300 kg porumb la hectar, iar la cartofi și sfeclă de zahăr recolte de cite 17 000 kg. Un număr de 32 de gospodării colective au obținut producții de porumb de peste 2 000 kg boabe la hectar. Recolte și mai mari au cules gospodăriile de stat, deși din 1 300 kg porumb la hectar, iar la cartofi și sfeclă de zahăr recolte de cite 17 000 kg. Un număr de 32 de gospodării colective au obținut producții de porumb de peste 2 000 kg boabe la hectar. Recolte și mai mari au cules gospodăriile de stat, deși din 1 300 kg porumb la hectar, iar la cartofi și sfeclă de zahăr recolte de cite 17 000 kg. Un număr de 32 de gospodării colective au obținut producții de porumb de peste 2 000 kg boabe la hectar. Recolte și mai mari au cules gospodăriile de stat, deși din 1 300 kg porumb la hectar, iar la cartofi și sfeclă de zahăr recolte de cite 17 000 kg. Un număr de 32 de gospodării colective au obținut producții de porumb de peste 2 000 kg boabe la hectar. Recolte și mai mari au cules gospodăriile de stat, deși din 1 300 kg porumb la hectar, iar la cartofi și sfeclă de zahăr recolte de cite 17 000 kg. Un număr de 32 de gospodării colective au obținut producții de porumb de peste 2 000 kg boabe la hectar. Recolte și mai mari au cules gospodăriile de stat, deși din 1 300 kg porumb la hectar, iar la cartofi și sfeclă de zahăr recolte de cite 17 000 kg. Un număr de 32 de gospodării colective au obținut producții de porumb de peste 2 000 kg boabe la hectar. Recolte și mai mari au cules gospodăriile de stat, deși din 1 300 kg porumb la hectar, iar la cartofi și sfeclă de zahăr recolte de cite 17 000 kg. Un număr de 32 de gospodării colective au obținut producții de porumb de peste 2 000 kg boabe la hectar. Recolte și mai mari au cules gospodăriile de stat, deși din 1 300 kg porumb la h

DE PESTE HOTARE

Noi consultări la O. N. U. în problema cipriotă

Guvernul grec a hotărât să sprijine poziția președintelui Makarios...

NEW YORK 27 (Agerpres). — Președintele Consiliului de Securitate, Carlos Alfredo Bernardes (Brazilia), a continuat miercuri consultările cu reprezentanții altor cinci țări membre nepermanente ale Consiliului...

WASHINGTON 27 (Agerpres). — La 26 februarie, Departamentul de Stat a anunțat că Fraser Wilkins, ambasadorul S.U.A. în Cipru, a fost rechemat la Washington pentru consultări.

MOSCOW 27 (Agerpres). — Agenția TASS anunță că Ministerul Afacerilor Externe al U.R.S.S. a remis o declarație ambasadorului Angliei la Moscova, în care se arată, între altele:

O declarație a Ministerului Afacerilor Externe al U.R.S.S.

Guvernul U.R.S.S., împărtășind neliniștea guvernului Cambodgiei, susține cererea cu privire la convocarea urgentă a Conferinței Internaționale în problema Cambodgiei...

LONDRA 27 (Agerpres). — Într-un comunicat publicat la 27 februarie, Banca Angliei a anunțat majorarea taxei de scont de la 4 la 5 la sută...

H. Wilson: „Comerțul trebuie să fie liber”

LONDRA 27 (Agerpres). — Harold Wilson, liderul partidului laburist din Marea Britanie, a plecat joi într-o vizită în Canada, unde va avea întrevederi cu primul ministru Pearson...

PATRIOTII ANGOLEZI OBȚIN NOI VICTORII

Zilnic ne parvin știri despre intensificarea mișcării de eliberare naționale din Angola. În urma luptelor care au avut loc în ultimul timp forțele patriotice au pus stăpînire pe întregă regiune de nord a țării...

Cel aproape 78 000 de militari portughezi care participă în prezent la luptele se duc în Angola au fost întimpinați nu numai forțele unităților organizate ale Armatei de eliberare, ci și rezistența directă pe care o opune colonialiștilor întregul popor angolez...

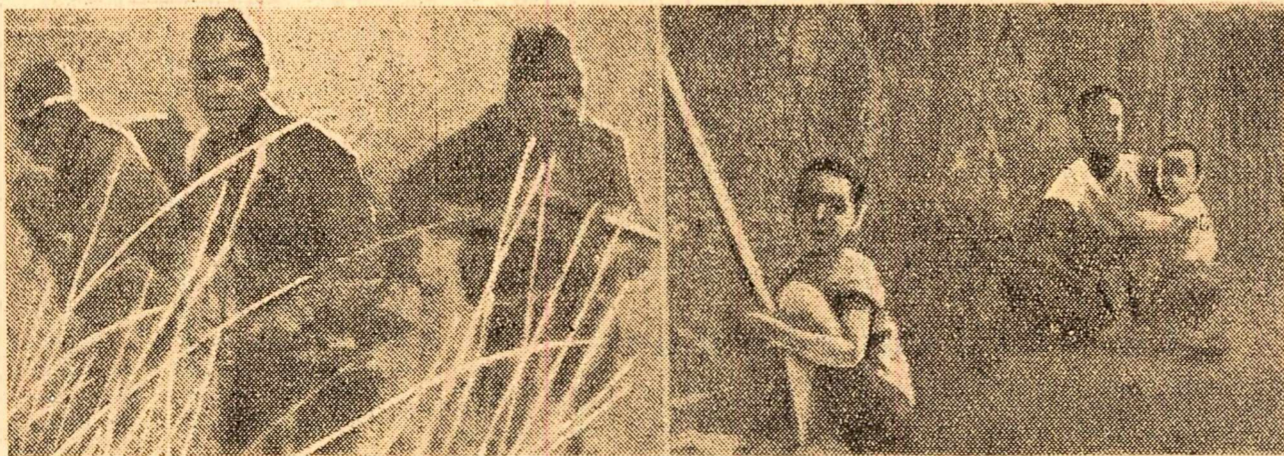

Doi imagini din Angola luptătoare. În fotografia din stînga: o patrulă de patrioți înarmați. Imaginea din dreapta înfățișează o familie refugiată în junglă din cauza terorii instituite de colonialiștii portughezi.

Tratatul de dezarmare DISCUȚII CU PRIVIRE LA ORDINEA DEZBATERII MĂSURILOR COLATERALE

GENEVA 27. Trimisul special Agerpres, C. Benga, transmite: Sedința din 27 februarie a Comitetului celor 18 state pentru dezarmare, prezidată de William Foster...

După discuțiile privind problemele de procedură, au luat cuvîntul reprezentanții R. S. Cehoslovacei, R. P. Bulgariei, Uniunii Sovietice și Statelor Unite.

Referențându-se la cauzele care au provocat-o, agenția menționează că e să dateze, marele deficit din luna trecută al balanței comerciale a Angliei, cauzat de sporirea mult mai rapidă a importurilor față de exporturi.

Referențându-se la cauzele care au provocat-o, agenția menționează că e să dateze, marele deficit din luna trecută al balanței comerciale a Angliei, cauzat de sporirea mult mai rapidă a importurilor față de exporturi.

Majorarea taxei de scont în Anglia

LONDRA 27 (Agerpres). — Într-un comunicat publicat la 27 februarie, Banca Angliei a anunțat majorarea taxei de scont de la 4 la 5 la sută...

Referențându-se la cauzele care au provocat-o, agenția menționează că e să dateze, marele deficit din luna trecută al balanței comerciale a Angliei, cauzat de sporirea mult mai rapidă a importurilor față de exporturi.

Referențându-se la cauzele care au provocat-o, agenția menționează că e să dateze, marele deficit din luna trecută al balanței comerciale a Angliei, cauzat de sporirea mult mai rapidă a importurilor față de exporturi.

Referențându-se la cauzele care au provocat-o, agenția menționează că e să dateze, marele deficit din luna trecută al balanței comerciale a Angliei, cauzat de sporirea mult mai rapidă a importurilor față de exporturi.

Referențându-se la cauzele care au provocat-o, agenția menționează că e să dateze, marele deficit din luna trecută al balanței comerciale a Angliei, cauzat de sporirea mult mai rapidă a importurilor față de exporturi.

Referențându-se la cauzele care au provocat-o, agenția menționează că e să dateze, marele deficit din luna trecută al balanței comerciale a Angliei, cauzat de sporirea mult mai rapidă a importurilor față de exporturi.

Referențându-se la cauzele care au provocat-o, agenția menționează că e să dateze, marele deficit din luna trecută al balanței comerciale a Angliei, cauzat de sporirea mult mai rapidă a importurilor față de exporturi.

Referențându-se la cauzele care au provocat-o, agenția menționează că e să dateze, marele deficit din luna trecută al balanței comerciale a Angliei, cauzat de sporirea mult mai rapidă a importurilor față de exporturi.

Referențându-se la cauzele care au provocat-o, agenția menționează că e să dateze, marele deficit din luna trecută al balanței comerciale a Angliei, cauzat de sporirea mult mai rapidă a importurilor față de exporturi.

Referențându-se la cauzele care au provocat-o, agenția menționează că e să dateze, marele deficit din luna trecută al balanței comerciale a Angliei, cauzat de sporirea mult mai rapidă a importurilor față de exporturi.

Referențându-se la cauzele care au provocat-o, agenția menționează că e să dateze, marele deficit din luna trecută al balanței comerciale a Angliei, cauzat de sporirea mult mai rapidă a importurilor față de exporturi.

Referențându-se la cauzele care au provocat-o, agenția menționează că e să dateze, marele deficit din luna trecută al balanței comerciale a Angliei, cauzat de sporirea mult mai rapidă a importurilor față de exporturi.

În U. R. S. S. a fost lansat „COSMOS-25”

MOSCOW 27 (Agerpres). — După cum anunță agenția TASS, la 27 februarie în Uniunea Sovietică a fost lansat un nou satelit artificial al Pământului „Cosmos-25”.

Pe bordul satelitului sînt instalate aparate științifice destinate continuării explorării spațiului cosmic, conform programului anunțat de agenția TASS la 16 martie 1962.

Satelitul s-a plasat pe orbită, avînd următorii parametri: perioada inițială de revoluție — 92,27 minute; distanța maximă de la suprafața pământului (la apogeu) — 526 km; distanța minimă (la perigeu) — 272 kilometri; unghiul de înclinație al satelitului față de planul Ecuatorului — 49 grade.

În afara aparatelor științifice, satelitul dispune de un aparat de radio emisie care lucrează cu frecvența de 90,022 MHz; un sistem radiotehnic pentru transmiterea pe pămînt a datelor privind funcționarea instrumentelor și a aparatelor științifice.

Aparatul instalat pe satelit funcționează normal. Centrul de coordonare și calcul desfășoară prelucrarea informațiilor recepționate.

Experiențele cu „Echo-2”

WASHINGTON 27 (Agerpres). — După încercările reușite ale transmisiilor între Observatorul britanic de la Jodrell Bank și Observatorul sovietic din Gorki a unor semnale radio cu ajutorul satelitului artificial american „Echo-2” s-a făcut o încercare de transmitere a unui mesaj de la stația Nutley, New Jersey, din Statele Unite, la Gorki prin intermediul Observatorului de la Jodrell Bank.

Administrația națională pentru problemele aeronautice și spațiale — N.A.S.A. — a anunțat că această încercare a constituit „un eșec tehnic”. Conducerea N.A.S.A. ignorează pentru moment cauzele acestui eșec.

Următoarea sedință va avea loc la 3 martie și va fi consacrată problemelor de dezarmări generale și totale.

DALLAS

Seleționarea juraților se apropie de sfîrșit

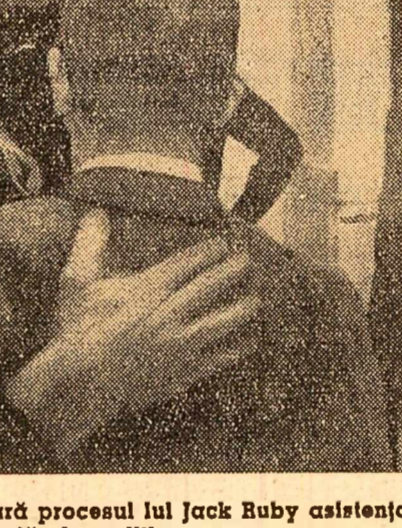

La intrarea în sala unde se desfășoară procesul lui Jack Ruby asistența este percheziționată de poliție

DALLAS 27 (Agerpres). — În cursul audierilor de miercuri după-amiază în procesul lui Jack Ruby au mai fost selecționați încă doi jurați. Astfel, pînă în prezent, numărul juraților aleși este de opt. Ultimeii doi jurați selecționați sînt contabilă Gwen English și funcționarul de poștă M. J. G. Holton.

Judecătorul Joe Brown a declarat că procesul propriu-zis „va putea începe vineri, dacă ritmul actual al selecționării juraților se menține”.

În ultima sedință apărarea a recurs de două ori la privilegiul ei de excludere automată, reducînd la patru numărul candidaților jurați pe care îi va mai putea recuza fără a indica motivul.

Melvin Bell a spus că va face ca clientul său să fie examinat de un „psihiatru” și că va recurge la „metodele științifice cele mai moderne” pentru a încerca să demonstreze teza sa despre „epilepsia psiho-motrică” de care ar suferi acuzatul.

În ultima sedință apărarea a recurs de două ori la privilegiul ei de excludere automată, reducînd la patru numărul candidaților jurați pe care îi va mai putea recuza fără a indica motivul.

CORESPONDENȚĂ DIN VIENA

Continuă tratativele pentru formarea noului guvern

Frîmțările declanșate în viața politică a Austriei, o dată cu demisia dr. Alfons Gorbach din postul de cancelar federal și înlocuirea lui cu dr. Josef Klaus, continuă.

Partidul populist insistă ca demisia prezentată de dr. Gorbach să fie considerată ca demisia întregului cabinet. Conducerea partidului socialist condiționează însă demisia miniștrilor săi — demisie formală deoarece în componența listei miniștrilor socialiști nu vor interveni schimbări — de realizarea în prealabil a unui acord între cele două partide cu privire la programul de guvernare.

Partidul populist insistă ca demisia prezentată de dr. Gorbach să fie considerată ca demisia întregului cabinet. Conducerea partidului socialist condiționează însă demisia miniștrilor săi — demisie formală deoarece în componența listei miniștrilor socialiști nu vor interveni schimbări — de realizarea în prealabil a unui acord între cele două partide cu privire la programul de guvernare.

Partidul populist insistă ca demisia prezentată de dr. Gorbach să fie considerată ca demisia întregului cabinet. Conducerea partidului socialist condiționează însă demisia miniștrilor săi — demisie formală deoarece în componența listei miniștrilor socialiști nu vor interveni schimbări — de realizarea în prealabil a unui acord între cele două partide cu privire la programul de guvernare.

La Conferința de la Lagos

Un scop comun: politica de neangajare

LAGOS 27 (Agerpres). — În capitala Nigeriei își continuă lucrările Conferința miniștrilor de externe ai țărilor membre ale Organizației Uniunii Africane.

Participanții la conferință au hotărît să constituie un comitet alcătuit din reprezentanți ai 11 țări, însărcinat să elaboreze măsurile ce trebuie luate în scopul întăririi unității și solidarității africane.

Comisia tehnică a examinat o propunere cu privire la crearea unei Confederații sindicale africane, precum și raportul Comitetului pentru problemele apărării.

Hotărîre privind crearea unui institut african de dezvoltare și planificare a economiei

ADDIS ABEBA 27 (Agerpres). — Cea de-a 6-a sesiune a Comisiei Economice a O.N.U. pentru Africa (E.C.A.) ale cărei lucrări se desfășoară la Addis Abeba, a adoptat joi două rezoluții privind crearea unui institut african de dezvoltare și planificare a economiei.

Totodată, a fost supus spre examinare un proiect de rezoluție întocmit de nouă țări, printre care Marocul, Tunisia și R.A.U., privind construirea unei căi ferate transsahariene, în care se exprimă speranța că guvernele africane interesate vor lua toate măsurile necesare pentru realizarea sa.

PARIS. Joi dimineața, acad. Tudor Argeșii a făcut o vizită la Sorbona, unde s-a întîlnit cu studenții francezi de la Institutul de limbă română.

ALGER. Președintele Algeriei, Ben Bella, l-a primit miercuri după-amiază pe Jean de Broglie, ministru de stat francez pentru problemele algeriene, care i-a remis un mesaj personal al președintelui Franței, de Gaulle.

ROMA. Camera deputaților din Italia a adoptat un proiect de lege cu privire la acordarea de ajutor material persoanelor care în timpul regimului fascist al lui Mussolini au fost persecutate din motive politice.

WASHINGTON. Anunțînd într-un discurs radiotelevizat că a semnat legea cu privire la reducerea impozitelor, votată la 26 februarie de Senatul american, președintele S.U.A., Lyndon Johnson — transmisă agenția Associated Press — și-a exprimat speranța că această lege va constitui un stimul pentru economia americană și va crea „condiții favorabile pentru lărgirea activității de afaceri”.

KAMPALA. În localitatea Entebbe au avut loc tratative între primul ministru al Ugandei, Milton Obote, și J. Okello, comandantul armatei revoluționare a Republicii Populare Zanzibar și Pemba, care în prezent se află în vizită în Uganda.

WASHINGTON. Camera reprezentanților a respins un proiect de lege prezentat de guvern, prevăzînd contribuție suplimentară a Statelor Unite de 312 milioane dolari la valoarea și televiziune.