



Organ al Comitetului Central al P.M.R.

Anul XXXIII Nr. 6311 Miercuri 8 Iulie 1964 4 PAGINI — 20 BANI

# Din toată țara

## Centrale telefonice automate în stațiile de cale ferată

De curând au fost date în funcțiune centralele telefonice automate din stațiile de cale ferată Constanța, Arad și Cluj. Totodată, la rețeaua telefonică interurbană au fost interconectate și o serie de gări din împrejurimi cum ar fi Fetești, Medgidia, Dej, Teiuș, Oradea, Curbic, Gurahonț și altele. Prin intrarea în funcțiune a acestor instalații s-a creat posibilitatea ca legăturile telefonice cu diferite complexe feroviare să fie obținute ca la oricare telefon automat din rețeaua urbană. Până la sfârșitul anului vor fi date în folosință alte centrale telefonice automate, modernizarea telecomunicațiilor feroviare permițând o mai bună desfășurare a muncii. (Agerpres)

## Pentru ocrotirea sănătății copiilor

În statul nostru se bucură de o deosebită grijă ocrotirea sănătății copiilor. An de an se construiesc noi unități sanitare; față de 1938, numărul paturilor de asistență medicală pentru copii a crescut de 16 ori, ajungând în 1963 la peste 22.600. Au fost asigurate circa 4.000 de paturi pentru nou-născuți, la secțiile de obstetrică-ginecologie; în multe spitale funcționează secții speciale de chirurgie infantilă și ORL. Pentru asistența medicală ambulatorie s-au organizat policlinici de copii și dispensare de circumscripție urbane și rurale. În multe policlinici s-au înființat și sîni în curs de extindere cabinete de cultură fizică medicală. O atenție deosebită s-a dat ridicării eficienței asistenței medicale în mediul rural. S-au înființat dispensare de copii cu staționar. În 1963 au existat în țara de unități aproape 3.000 de paturi pentru copii, iar cele peste 2.000 de case de naștere au avut aproape 9.300 de paturi. Expresia tuturor realizărilor obținute, precum și a activității curative-profilactice de după de cadrelor medico-sanitare, a fost și scăderea mortalității infantile de la un indice de 17,9 la sută în 1938 la 5,5 la sută în 1963 și la 4,8 la sută în primele 4 luni ale acestui an. În anul 1964 numărul unităților sanitare pentru copii a crescut în continuare.

## Ghid automobilistic al R. P. Romine



În aceste zile a apărut un ghid automobilistic al R. P. Romine, editat de către Oficiul Național de Turism „Carpați”. Tipărit în limbile română, rusă, engleză, franceză și germană, el se adresează și turiștilor străini care vizitează țara noastră. Pe lângă harta turistică-automobilistică a țării, în acest ghid sunt incluse și numeroase informații utile. Printre altele — o scurtă prezentare geografică a țării, indicații privind regulile și semnele de circulație, un tabel al distanțelor existente între principalele localități turistice. Orientarea turiștilor într-o serie de orașe mai mari este mult ușurată de schitele de plan ale acestora. Schitele respective sînt însoțite de adrese ale hotelurilor, agențiilor de turism C.F.R., TAROM și NAVROM, restaurantelor, stațiilor de benzină etc.

# SĂ ASIGURĂM CANTITĂȚI CÎT MAI MARI DE FURAJE

## PE TEMELE ZILEI

### Semănatul culturilor duble în miriște

În această perioadă, în gospodăriile de stat și gospodăriile colective se execută numeroase lucrări menite să ducă la asigurarea bazei furajere. Recoltarea în faza optimă de dezvoltare a plantelor de nutreț cultivate, cositul fînurilor naturale, stringerea cu grijă a tuturor resurselor de furaje constituie acțiuni importante pentru îmbunătățirea hrănilor animalelor. Plouile căzute în ultimul timp au creat condiții ca în acest an să se obțină cantități mari de nutrețuri și prin însămînțarea culturilor furajere pe terenurile de pe care s-au recoltat cerealele păioase. Ținând seama de aceasta, în numeroase unități agricole socialiste din regiunile București, Dobrogea, Oltenia, Crișana și altele munca la recoltarea cerealelor a fost în așa fel organizată încît noaptea tractoarele ară terenul pentru a putea fi însămînțat imediat cu porumb pentru masă verde, porumb pentru siloz etc. Așa se procedează la gospodăriile de nutrețuri și prin însămînțarea culturilor furajere pe terenurile de pe care s-au recoltat cerealele păioase. Ținând seama de aceasta, în numeroase unități agricole socialiste din regiunile București, Dobrogea, Oltenia, Crișana și altele munca la recoltarea cerealelor a fost în așa fel organizată încît noaptea tractoarele ară terenul pentru a putea fi însămînțat imediat cu porumb pentru masă verde, porumb pentru siloz etc. Așa se procedează la gospodăriile de nutrețuri și prin însămînțarea culturilor furajere pe terenurile de pe care s-au recoltat cerealele păioase.



La G.A.C. Otopeni se însămînțează porumb furajer pe terenul de pe care s-a recoltat orzul

## Stringem din vreme hrana animalelor

Gospodăria noastră colectivă a dobîndit o experiență bună în ce privește dezvoltarea creșterii animalelor. La sfârșitul acestui an, vom avea 616 bovine, 2.000 de oi cu lînă fină și un număr însemnat de porci și păsări. Pentru ca să obținem producții bune acordăm o atenție deosebită asigurării bazei furajere. În acest scop, consiliul de conducere al gospodăriei, împreună cu brigadierii, colectivii frunțași și specialiștii au întocmit din vreme balanta furajeră, în care s-au prevăzut cantitățile necesare de concentrate, fîn, masă verde, nutreț însoțit grosier etc. Sub îndrumarea comitetului de partid din gospodărie am urmărit în permanență cum sînt realizate măsurile stabilite. De pe suprafața cultivată cu secară am recoltat cantități însemnate de masă verde pe care le-am administrat în hrana animalelor și am însoțit 388 tone de nutreț. Totodată, ne-am îngrijit ca recoltarea nutrețurilor să se facă la timpul optim și în cele mai bune condiții. Fînul de trifoi, bunăoară, a fost strîns cu grijă, la vreme

și depozitat în apropierea fermelor zootehnice. În vederea sporirii producției de masă verde, au fost îngrășate cu gunoi de grajd mari suprafețe pe care se cultivă plante furajere, iar pe 350 hectare de fînete s-au curățat scamele și mărcinii, s-au împărțiat mușuroaiele și s-au aplicat îngrășăminte chimice. În aceste zile, în atenția colectivităților noastre stă hrănirea rațională a animalelor, în așa fel încît să se evite risipa de furaje și consumarea nutrețurilor păstrate pentru iarnă. În acest scop am introdus pășunatul rațional pe parcele, am reparat vaciile pășunale cea mai bună etc. Noi ne vom îngriji în continuare de recoltarea în cele mai bune condiții a plantelor de nutreț pe care le mai avem în cultură. În afară de aceasta vom stringe și vom depozita pentru iarnă și alte furaje sau resturi vegetale, astfel ca în perioada de stabulație animalele să aibă asigurată hrană suficientă.

Nicolae POP  
președintele G.A.C. Boghș, raionul Satu Mare

## După recoltarea cerealelor

Gospodăria colectivă din Chimogeni, raionul Negru Vodă, are în prezent 1.170 de bovine, 1.200 de porcine, 6.500 de ovine și peste 22.000 de păsări. Pentru a asigura furajele necesare întregului efectiv de animale, consiliul de conducere dă o mare atenție folosirii cît mai eficiente a celor 790 de ha destinate producției de furaje. Au fost extinse culturile valoroase care, în condițiile gospodăriei noastre, dau recolte bune: lucerna, porumb siloz, sparțec, iarbă grasă, iarbă de Sudan etc. Conducerea gospodăriei a luat măsuri ca furajele verzi să fie administrate în hrana bovinelor numai la iesle. Pe această cale se reduce la maximum pierderile de nutrețuri și se creează posibilitatea

eliberării mai rapide a terenului în vederea reinsămînțării cu alte culturi furajere. Costul lucrării pentru fîn și al boreagaului, de pe cele 250 ha, s-a făcut la vreme. S-au așezat apoi în șire la depozitul de furaje, din imediata apropiere a grajdurilor. Gospodăria sporește resursele de nutrețuri și prin însămînțarea plantelor furajere imediat după recoltarea culturilor pentru masă verde și a cerealelor. Tractoarele execută acum arături pe cele 40 ha de pe care s-a strîns orzul și se seamănă porumb furajer. După griu se vor însămînța cîteva sute de hectare cu porumb și alte culturi pentru masă verde și siloz.

Pavel SPIRACHE  
coresp. voluntar

## ÎNTECEREA SOCIALISTĂ ÎN CINTEA CELEI DE-A XX-A ANIVERSĂRI A ELIBERĂRII PATRIEI

### ÎNSEMNAȚE REALIZĂRI ÎN ÎNDEPLINIREA PLANULUI ȘI ANGAJAMENTELOR

Prima jumătate a anului a fost încheiată de oamenii muncii din industrie cu bune rezultate în creșterea producției și productivității muncii, în îmbunătățirea calității produselor și reducerea prețului de cost. Pășind în noul semestru, muncitorii, tehnicienii și inginerii din întreprinderi, fabrici și uzine, de pe șantiere desfășoară tot mai larg întrecerea socialistă pentru realizarea sarcinilor de plan pe întregul an și angajamentelor luate în cinstea celei de-a XX-a aniversări a eliberării patriei. Despre succesele dobîndite în întrecere ne-au sosit la redacție, în ultimele zile, numeroase vești.

## 7 000 000 lei economii suplimentare la prețul de cost

Cea de-a XX-a aniversară a eliberării patriei este împlinită cu însemnate realizări de către mineerii din bazinul carbonifer al Văii Jiului. Ei au extras peste plan în prima jumătate a anului circa 63.000 tone de cărbune. Numai colectivele exploantărilor miniere Uricani și Lupeni au livrat centrelor siderurgice, peste prevederi, mai mult de 30.000 tone de cărbune cocsificabil. În aceeași perioadă au fost realizate economii suplimentare, la prețul de cost planificat, în valoare de peste 7 milioane lei. Mineerii din Valea Jiului și-au depășit astfel angajamentul luat în cinstea celei de-a XX-a aniversări a eliberării patriei privind realizarea de economii peste plan. Reducerea cheltuielilor de producție concomitent cu depășirea ritmică a sarcinilor de plan la extracția cărbunelui este rodul extinderii procedeei moderne de susținere a lucrărilor miniere, reducerii consumului de materiale și ridicării productivității muncii în subteran.



Colectivul Uzinelor „Autobuzul” din Capitală a obținut anul acesta realizări de seamă în muncă. În prima jumătate a anului, sarcinile de plan la producția globală și marță au fost îndeplinite și depășite, au fost obținute economii suplimentare la prețul de cost în valoare de 761.000 lei și 2.316.000 lei beneficii peste plan. În fotografie (de la stînga la dreapta): Victor Radu, șef de brigadă complexă la secțiunea III auto, împreună cu Dumitru Bărbăncu, sudor, și Ion Dnică, lăcătuș, lună de lundă evidențiat în întrecerea socialistă. Foto: Gh. Vinjilă

## Mii de metri foraj peste plan

PITEȘTI (coresp. „Scinteia”). — Petriștii din întreprinderile de foraj din regiunea Argeș extind metodele avansate de lucru și în primul rând forajul cu turbina. Acest procedeu a fost aplicat anul acesta la 65,8 la sută din volumul total al metrilor săpați. Sondorii de la Întreprinderea de foraj

## INTERVIUL nostru

# Specializarea magazinelor

Cerințele comerțului modern, creșterea continuă a volumului circulației mărfurilor fac necesară intensificarea acțiunii de profilare și specializare a magazinelor. În legătură cu această problemă am adresat cîteva întrebări tovarășului inginer D. Niculescu, secretar general în Ministerul Comerțului Interior.

— În ce constă specializarea rețelei de magazine și ce rezultate s-au obținut?

Magazinele specializate pun în vânzare numai anumite grupe de mărfuri. În aceste magazine, ceteștenii găsesc, pe un anumit profil, întregul sortiment de mărfuri pe care le caută. Pe lângă noile magazine care au promovat forme moderne de vânzare, unitățile specializate contribuie și ele la ridicarea nivelului de deservire a populației. S-au obținut o serie de rezultate în specializarea rețelei de deservire. Cîteva cifre: între anii 1959—1963, numărul magazinelor specializate a crescut la țesături cu 26 la sută, la confecții cu 20 la sută, la încălțăminte cu 44 la sută, la galvanierie și tricotaie cu 50,8 la sută. Numărul magazinelor specializate din sectorul metalo-chimic s-a mărit cu 62,6 la sută.

— Ce avantaje oferă cetățenilor specializarea magazinelor?

Magazinul specializat oferă cumpărătorilor posibilitatea de a alege articolul dorit dintr-un sortiment mai larg de mărfuri. Se economisește timpul cetățenilor; ei nu mai sînt nevoiți să caute în mii multe magazine un anumit model, număr sau culoare. Se creează, totodată, condiții mai bune pentru cunoașterea și studierea cererii de mărfuri, se intensifică specializarea lucrărilor din comerț în desfacerea anumitor mărfuri, asigurîndu-se îmbunătățirea deservirii. În sfîrșit, nouă, organelor comerțului, ne permite să introducem forme avansate de deservire pentru utilizarea largă a tehnicii comerciale moderne și să folosim mai eficient și spațiile din localurile comerciale mici. Pentru multe din avantajele enumerate, cetățenii preferă să-și facă cumpărăturile în magazinele specializate și, în general, la acele unități unde știu că se folosesc forme moderne de deservire.

— Ministerul proiectează organizarea unor unități reprezentative. Ce sînt ele, ce scopuri își propun?

Pe lînia promovării unor forme mai perfecționate de organizare a unităților comerciale, se preconizează și urmează să se înființeze în Capitală și în toate regiunile țării o serie de unități reprezentative în toate sectoarele, inclusiv cel al alimentației publice. Ele vor contribui la cunoașterea și stabilirea științifică a cererilor publicului, a nevoilor de consum. Unitățile de acest gen vor avea o aprovizionare cît mai completă, ca și magazinele specializate, personal calificat și mijloace tehnice pentru prelucrarea mecanică a datelor culese cu privire la cerințele consumatorilor. Astfel de unități reprezentative vor fi create și pentru studierea cererii turiștilor, pe litoral, în stațiunile de dîună, balneo-climaterice și în alte cete dacă se va considera necesar.

— Cum se ocupă direcțiile comerciale regionale de specializarea magazinelor, ce probleme noi se ridică?

Gradul de specializare a rețelei comerciale diferă de la o regiune la alta în funcție de specificul local, dar și de atenția acordată acestei probleme de către direcțiile comerciale regionale. Rezultate mai bune s-au obținut în regiunile Ploiești, Mureș-Autonomă Maghiară, Oltenia și Cluj. Creșterea continuă a volumului desfacerilor și lărgirea sortimentelor permit o adîncire a specializării. Aceasta urmează să se facă nu numai prin înființarea de magazine specializate, ci și prin organizarea unor raioane specializate în cadrul magazinelor universale, generale și combinate, ceea ce va spori eficiența economică a spațiilor locale în care sînt instalate noile unități. Pentru a da bune rezultate, specializarea trebuie să pornească de la o analiză temeinică a situației rețelei existente și a fondului de marfă ce se poate desface. O dată înființate, magazinele specializate trebuie să se afle în centrul atenției organizațiilor comerciale altă în ceea ce privește asigurarea în permanență cu mărfuri, îmbogățirea sortimentului și prezentarea lor, cît și în ceea ce privește încadrarea cu un personal cu serioasă calificare, capabil să facă recomandări, să prezinte mărfurile, să influențeze cererea pentru produsele noi, necunoscute încă de cumpărători. De o mare importanță este sarcina trasată sferelor populare de a organiza în cadrul fiecărui institut regional de proiectări colective de ingineri, arhitecți, tehnologi comerciali care să poată rezolva cu competență problemele ridicate de amplasarea rațională a rețelei și proiectarea propriuzisă a unor magazine. La rîndul său, își păstrează întreaga actualitate sarcina trasată de forurile competente C.S.C.A.S.-ului de a intensifica activitatea de documentare asupra celor mai bune realizări din țară și străinătate în proiectarea și construcția spațiilor comerciale. Ministerul Comerțului Interior se va strădui să se ocupe cu mai multă eficiență de intensificarea acțiunii de profilare și specializare a magazinelor, de promovarea unor forme tot mai perfecționate de organizare a unităților, la nivelul cerințelor comerțului modern.



Magazinul specializat pentru vânzarea cămășilor și cravatelor din Bd. 1848, din București (Foto: A. Carțoian)

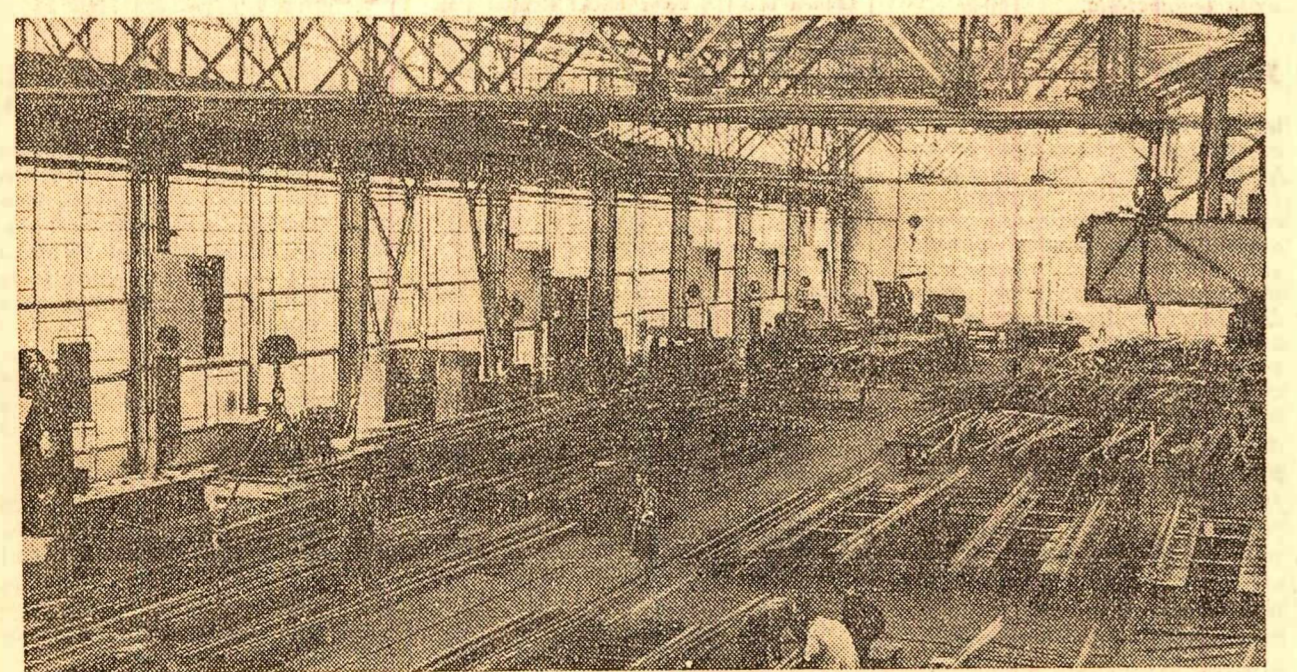

La Uzina mecanică din Buzău s-au executat numeroase lucrări pentru dezvoltarea capacităților de producție. Aici a fost dat în folosință o nouă hală de fabricație, s-au montat poduri rulante, diferite mașini-unelte noi, moderne. Ca urmare, producția uzinei a crescut în ultimii patru ani de 5 ori. În fotografie: la secția de aparate cale a întreprinderii

## Zilnic 230 tone de oțel în plus

Oțelarii de la Combinatul siderurgic Hunedoara au elaborat în luna iunie în medie zilnic mai mult de 230 tone de oțel peste prevederile planului. În perioada care a trecut de la începutul anului, oțelarii hunedoreni au produs peste plan o cantitate de oțel echivalentă cu metalul necesar pentru fabricarea a 12.600 de tractoare. Ei și-au depășit astfel angajamentul luat la începutul anului de a da pînă la 23 August 45.000 tone de oțel peste plan.

## Planurile de măsuri la baza unor noi succese

GALAȚI (coresp. „Scinteia”). — Bilanțul realizărilor colectivului Uzinei „Laminorul” din Galați, pe primul semestru al anului, este bogat. În acest timp, productivitatea muncii a sporit cu mai mult de 2 la sută față de plan și au fost realizate în plus 1.000 tone de tablă. Economii suplimentare la prețul de cost se ridică la 3.000.000 lei iar beneficiile peste plan la mai bine de 6.000.000 lei. Laminatorii gălățeni sînt hotărîți să adauge realizărilor de pînă acum noi și însemnate succese. În secțiile uzinei se elaborează noi planuri de măsuri tehnico-organizatorice. Printre măsurile care vor fi aplicate în noul semestru în care am pășit, meriță amintite deosebit în funcțiune a unei instalații de zincare, a unui captor de călît cupite pentru foarfeci, experimentarea unei noi tehnologii de zincare; de asemenea, vor fi introduse foarfeci cu discuri la încă două laminatoare.





