Biblioteca Centrală Regională Hunedoara-Deva

PROLETARI DIN TOATE ŢĂRILE, UNIŢI-VĂ!

Scînteia

Organ al Comitetului Central al P.M.R.

Anul XXXIV Nr. 6658 | Miercuri 23 iunie 1965 | 4 PAGINI — 30 BANI

Şantierul Centralei electrice de termoficare din Iaşi. Se montează condensatorul de la turbogeneratorul nr. 1 de 25 M.W. Foto: R. Costin

Pag. II-a

Conferinţa organizaţiei regionale de partid Banat

Pag. IV-a

Corespondenţe din Atena şi Rio de Janeiro

Din viaţa economică internaţională

Adunarea activului de partid al Ministerului Afacerilor Interne al R. P. Române

În ziua de 22 iunie a. c. a avut loc în Bucureşti adunarea activului de partid al Ministerului Afacerilor Interne al Republicii Populare Române consacrată dezbaterii proiectelor de Directive ale Congresului al IV-lea al partidului cu privire la dezvoltarea economiei naţionale în perioada 1966—1970, valorificarea surselor energetice şi electrificarea ţării în perioada 1966—1975, precum şi a proiectului de Statut al Partidului Comunist Român. Au luat parte cadre de conducere din aparatul central şi regional de securitate şi de miliţie şi din cadrul trupelor M.A.I.

Participanţii la adunare au întîmpinat într-o atmosferă de puternică însufleţire sosirea tovarăşilor Nicolae Ceauşescu, Chivu Stoica, Ion Gheorghe Maurer şi Alexandru Drăghici.

La discuţii a participat un mare număr de tovarăşi care şi-au exprimat profunda satisfacţie pentru prezenţa în mijlocul lor a conducerii partidului, statului şi guvernului, mîndria patriotică pentru măreţele realizări obţinute de poporul român sub conducerea înţeleaptă a partidului în opera de desăvîrşire a construirii socialismului.

În unanimitate participanţii la discuţii şi-au manifestat totala adeziune şi aprobare faţă de proiectele de Directive ale Congresului al IV-lea al partidului, a căror înfăptuire va ridica patria noastră socialistă pe noi culmi ale civilizaţiei şi progresului. Ei şi-au exprimat în acelaşi timp hotărîrea fermă de a îndeplini ireproşabil misiunile şi sarcinile încredinţate de partid şi guvern, neprecupeţind nici un efort pentru aplicarea în viaţă a politicii partidului.

Vorbitorii şi-au exprimat acordul deplin faţă de prevederile proiectului de Statut al Partidului Comunist Român, document de mare însemnătate care oglindeşte aplicarea creatoare a marxism-leninismului, creşterea forţei şi maturităţii partidului nostru, schimbările survenite în viaţa întregii noastre societăţi.

În cadrul adunării a luat cuvîntul tovarăşul Alexandru Drăghici, membru al Biroului Politic al C.C. al P.M.R., vicepreşedinte al Consiliului de Miniştri şi ministru al afacerilor interne, care a spus printre altele:

Dezbaterile au scos în evidenţă încă o dată răspunderea şi maturitatea politică cu care cadrele din Ministerul Afacerilor Interne sînt hotărîte să îndeplinească sarcinile încredinţate de partid şi guvern.

Sub conducerea şi îndrumarea permanentă a partidului, organele Ministerului Afacerilor Interne au adus o preţioasă contribuţie la apărarea măreţelor cuceriri revoluţionare ale poporului nostru muncitor în cursul întregii opere de construire a socialismului, a drepturilor şi libertăţilor democratice ale oamenilor muncii.

Organele M.A.I. au acumulat o bogată experienţă, şi-au întărit legăturile cu masele de oameni ai muncii, care reprezintă sprijinul principal în întreaga lor activitate. Poporul nostru ştie că munca organelor de securitate şi miliţie e pusă în întregime în slujba apărării intereselor sale vitale.

Deşi în perioada desăvîrşirii construcţiei socialiste fenomenul infracţional scade, este necesar să se manifeste în continuare vigilenţă revoluţionară faţă de duşmanii externi şi interni ai orînduirii noastre. Organele M.A.I. trebuie să prevină şi să descopere orice încercare a elementelor duşmănoase de a pune piedici — sub diferite forme — mersului nostru înainte.

În desfăşurarea întregii lor activităţi, organele Ministerului Afacerilor Interne sînt datoare să respecte cu stricteţe legalitatea socialistă; să aplicăm ferm legile statului. Trebuie, de asemenea, să cultivăm în permanenţă la lucrătorii ministerului nostru o atitudine corectă faţă de cetăţeni. De aceea organele şi organizaţiile de partid să pună în centrul activităţii lor, ca o preocupare permanentă, educarea militarilor din unităţile şi formaţiunile Ministerului Afacerilor Interne în spiritul dragostei de muncă, al respectului faţă de tradiţiile de luptă ale clasei muncitoare, ale poporului, al devotamentului faţă de partid şi patria socialistă. Îmbunătăţirea muncii politice a organizaţiilor de partid din unităţile şi formaţiunile M.A.I., pregătirea militară, au un rol deosebit de important în îndeplinirea sarcinilor şi misiunilor care ne sînt încredinţate.

În numele întregului personal al Ministerului Afacerilor Interne asigur conducerea partidului, statului, a guvernului, prezentă aici, că unităţile şi formaţiunile noastre sînt oricînd la datorie, gata pentru îndeplinirea misiunii încredinţate de popor, pentru apărarea cuceririlor revoluţionare ale clasei muncitoare, ale tuturor oamenilor muncii.

În încheierea dezbaterilor, primit de întreaga asistenţă cu aplauze şi ovaţii îndelungate, a luat cuvîntul tovarăşul Nicolae Ceauşescu, prim-secretar al C.C. al P.M.R., care a spus:

Întregul nostru popor a primit cu mare entuziasm documentele ce vor fi supuse dezbaterii Congresului al IV-lea al partidului, precum şi ştirea elaborării noii Constituţii a Republicii Socialiste România.

Referindu-se la bilanţul marilor realizări obţinute în anii şesenalului, tovarăşul Nicolae Ceauşescu a spus:

Sub conducerea partidului, oamenii muncii au obţinut succese de seamă pe calea progresului economic şi cultural al ţării. Ceea ce caracterizează anii şesenalului este creşterea ascendentă şi dinamismul economiei, ritmurile înalte ale industriei bazate pe valorificarea superioară a resurselor ţării, dezvoltarea multilaterală a agriculturii, sporirea continuă a productivităţii muncii sociale, ridicarea sistematică a nivelului de trai al poporului.

Aceste realizări ne dau garanţia că dispunem de toate posibilităţile pentru a asigura în continuare un ritm intens de dezvoltare a economiei, de înflorire a ştiinţei şi culturii. Vom continua neabătut politica de industrializare a ţării, de dezvoltare a industriei grele şi îndeosebi a industriei construcţiilor de maşini, baza dezvoltării întregii economii, garanţia independenţei şi suveranităţii naţionale.

Primul secretar al C.C. al P.M.R. a expus un amplu tablou al direcţiilor principale în care vor fi concentrate eforturile partidului şi statului nostru în anii viitorului plan cincinal. Amploarea acestui program de dezvoltare a economiei reiese sugestiv din faptul că investiţiile prevăzute în proiectele de Directive pentru perioada 1966—1970 însumează valoarea investiţiilor realizate în ultimii 10 ani. În noul cincinal poporul nostru va face încă un pas însemnat pe calea luminoasă a vieţii socialiste, a progresului şi bunăstării.

În continuare, tovarăşul Nicolae Ceauşescu a spus:

Succesele obţinute în făurirea economiei socialiste unitare, în dezvoltarea multilaterală a societăţii, au întărit şi mai mult legăturile partidului cu masele largi populare, au lărgit democraţia noastră socialistă. Oamenii muncii urmează cu încredere linia politică a partidului care exprimă năzuinţele şi interesele vitale ale întregului popor, muncesc cu elan nestăvilit pentru traducerea ei în viaţă.

În aceste condiţii, rolul şi activitatea organelor de securitate şi miliţie au căpătat un conţinut nou, corespunzător stadiului actual al dezvoltării societăţii socialiste. Dezbaterile din cadrul activului de partid al Ministerului Afacerilor Interne au relevat hotărîrea tuturor lucrătorilor din unităţile de securitate şi miliţie de a-şi îndeplini cu fermitate îndatoririle ce le revin.

Doresc să subliniez în mod deosebit cele arătate aici de tovarăşul Alexandru Drăghici cu privire la necesitatea ridicării continue a nivelului activităţii M.A.I., în pas cu munca întregului nostru popor.

Ca slujitori devotaţi ai clasei muncitoare — clasă conducătoare în orînduirea noastră nouă — lucrătorii din Ministerul Afacerilor Interne şi-au îndeplinit cu cinste misiunea de apărare a cuceririlor revoluţionare ale celor ce muncesc, a proprietăţii socialiste, de asigurare a muncii paşnice a poporului, veghind la respectarea normelor şi principiilor convieţuirii socialiste. Comitetul Central al Partidului Muncitoresc Român şi guvernul Republicii Populare Române dau o înaltă preţuire muncii pline de abnegaţie desfăşurate de organele de securitate şi miliţie în realizarea misiunii de mare răspundere ce le-a fost încredinţată. Permiteţi-mi să vă transmit, dumneavoastră şi tuturor celorlalţi lucrători din Ministerul Afacerilor Interne, cele mai calde felicitări şi să vă urez noi succese în muncă.

Nu trebuie să uităm nici un moment — a arătat în continuare primul secretar al C.C. al P.M.R. — că atît timp cît va exista imperialism, împotriva patriei noastre socialiste va continua să se desfăşoare, pe diferite căi, activitate duşmănoasă. Elemente aparţinînd fostelor clase exploatatoare dispărute pentru totdeauna de pe scena istoriei şi alte elemente descompuse — e drept în număr din ce în ce mai mic — pot încerca de asemenea să întreprindă acţiuni potrivnice intereselor poporului. Este necesar de aceea ca organele de securitate să manifeste o permanentă vigilenţă, să demaşte la timp orice încercare a unor asemenea elemente, din afară sau din ţară, de a atenta la interesele poporului, ale cauzei socialismului. În acelaşi timp, faţă de acei care nu se încadrează în muncă, încalcă legalitatea socialistă şi normele de convieţuire statornicite în societate, organele de miliţie trebuie să ia, de asemenea, măsurile impuse de legile ţării.

Este cunoscut rolul educativ şi mobilizator al dezbaterii în public, în colectivele de oameni ai muncii, a manifestărilor retrograde, a abaterilor de la legile ţării şi îndatoririle cetăţeneşti. Va trebui să acordăm şi mai multă atenţie mobilizării maselor largi la demascarea şi combaterea oricăror manifestări străine normelor de convieţuire socialistă, creşterii vigilenţei şi combativităţii oamenilor muncii, care asigură un sprijin larg şi preţios activităţii organelor de securitate şi miliţie.

Trebuie să îmbinăm cît mai bine activitatea politică şi educativă de masă cu măsurile de sancţionare legală a celor ce comit infracţiuni.

Întreaga activitate a organelor de securitate şi miliţie trebuie să fie pătrunsă de un înalt spirit de răspundere. În îndeplinirea sarcinilor încredinţate de partid şi guvern, lucrătorii din Ministerul Afacerilor Interne au datoria de a veghea la respectarea legilor ţării de către toţi cetăţenii, ei trebuind să fie însă, primii, model de conduită în societate, de a-şi perfecţiona continuu pregătirea politică şi profesională. Receptivitatea la sesizările şi părerile oamenilor muncii, dezvoltarea continuă a legăturii cu masele largi populare constituie o îndatorire importantă a organelor de securitate şi miliţie, o cerinţă a democraţiei noastre socialiste.

Societatea contemporană — a arătat în continuare tovarăşul Nicolae Ceauşescu — înfăţişează un proces complex de transformări radicale: dezvoltarea ţărilor socialiste, succesele mişcării de eliberare naţională, ale luptei pentru pace, democraţie şi progres social.

Încercînd să se opună mersului înainte al societăţii, să-şi menţină dominaţia şi să înăbuşe prin forţă aspiraţiile de libertate ale popoarelor, imperialismul recurge la intervenţii armate şi represiuni colonialiste, la imixtiuni în treburile interne ale altor state, încalcă normele dreptului internaţional, ameninţă independenţa şi suveranitatea naţiunilor, extinde focarele de nelinişte în lume, periclitînd pacea mondială.

Arătînd că intervenţia imperialismului american în Vietnamul de sud, bombardarea Republicii Democrate Vietnam sînt acte de agresiune deschisă care stîrnesc protestul şi mînia tuturor popoarelor iubitoare de pace, vorbitorul a spus:

Poporul român îşi exprimă deplina solidaritate cu lupta poporului vietnamez, cere cu hotărîre încetarea agresiunii americane, retragerea trupelor imperialismului american din Vietnam, respectarea dreptului poporului vietnamez de a-şi rezolva singur treburile interne.

Evenimentele din Vietnam, precum şi cele din Republica Dominicană arată că imperialismul american nu se dă în lături de la încălcarea brutală a independenţei şi suveranităţii popoarelor în scopul sprijinirii forţelor celor mai reacţionare.

Situaţia politică internaţională impune întărirea unităţii ţărilor socialiste, a partidelor comuniste şi muncitoreşti, a mişcării de eliberare naţională, a forţelor sociale din întreaga lume care se opun agresiunii imperialiste şi militează activ pentru salvgardarea păcii.

Partidul şi guvernul pun la baza politicii externe a statului nostru prietenia şi alianţa frăţească cu toate ţările socialiste. Pornind de la interesele păcii şi cooperării internaţionale, Republica Populară Română continuă să dezvolte, de asemenea, relaţii cu toate ţările, indiferent de orînduirea lor socială.

Militînd pentru apărarea păcii, pentru micşorarea încordării internaţionale, România, alături de celelalte ţări socialiste, manifestă o vigilenţă neslăbită faţă de acţiunile cercurilor agresive care periclitează pacea popoarelor. Şi în viitor asigurarea capacităţii de apărare a statului se va bucura de cea mai mare atenţie, corespunzător intereselor apărării independenţei patriei şi cuceririlor revoluţionare ale poporului muncitor.

(Cuvîntarea tovarăşului Nicolae Ceauşescu a fost subliniată în repetate rînduri de aplauze puternice, prelungite).

În încheierea adunării, activul de partid al Ministerului Afacerilor Interne a adoptat o telegramă adresată Comitetului Central al Partidului Muncitoresc Român care exprimă dragostea înflăcărată şi devotamentul întregului personal faţă de patrie, popor şi partid, hotărîrea fermă de a îndeplini neabătut sarcinile ce-i revin în apărarea cuceririlor revoluţionare ale oamenilor muncii şi aplicarea legilor statului socialist.

PE MARGINEA PROIECTELOR DE DIRECTIVE

MECANICA şi revoluţia tehnico-industrială

acad. Caius IACOB

O caracteristică a revoluţiei tehnico-industriale din zilele noastre o constituie creşterea considerabilă a rolului ştiinţei ca forţă nemijlocită de producţie. Astăzi rezultatele ştiinţei pătrund în procesul producerii bunurilor materiale nu numai prin intermediul reprezentanţilor disciplinelor tehnice, ci şi prin participarea **directă** a matematicienilor, mecanicienilor, fizicienilor, chimiştilor la procesul de producţie; prin cercetarea **directă** de către specialişti de formaţie teoretică a problemelor puse de practica producţiei; prin utilizarea **directă şi imediată** în producţie a rezultatelor ştiinţei teoretice.

Dezvoltarea economiei naţionale se află astfel în strînsă legătură cu dezvoltarea ştiinţei, proiectele de Directive ale Congresului al IV-lea al partidului relieflînd, pe bună dreptate, marele rol care revine ştiinţei în practica construcţiei socialiste.

În realizarea obiectivelor planurilor economice poate aduce o contribuţie însemnată şi o disciplină teoretică cu multiple aplicaţii practice — mecanica.

Proiectul de Directive subliniază, între altele, necesitatea de a se aplica procedee avansate de deschideri, pregătire şi exploatare în mine; de a se îmbunătăţi indicii de utilizare a furnalelor; de a se echipa maşinile-unelte cu dispozitive de acţionare hidraulică şi pneumatică, de a se extinde valorificarea resurselor hidroenergetice ale Dunării etc. În toate aceste domenii mecanica are un important cuvînt de spus.

Vechile discipline tehnice — rezistenţa materialelor şi hidraulica — oferă soluţii prea puţin cuprinzătoare şi, ca atare, nu mai pot da răspunsuri satisfăcătoare la problemele multiple şi complexe pe care le ridică necesităţile actuale. De la construcţiile civile, hidrotehnice şi de maşini, pînă la cele de nave şi aeronave, li se pretind astăzi constructorilor soluţii la nivelul cel mai înalt, ceea ce presupune cunoştinţe profunde de mecanică generală şi, îndeosebi, cunoaşterea capitolelor ei moderne — hidro şi gazodinamica, teoria elasticităţii şi plasticităţii etc.

Acestea reprezintă discipline puternic matematizate, înarmate cu mijloace de investigaţie moderne, permiţînd abordarea unor probleme de mare însemnătate pentru practică.

Mecanicianul de astăzi nici nu-şi poate imagina activitatea fără verificarea rezultatelor teoretice cu ajutorul tunelului aerodinamic, modelelor hidrodinamice, metodelor fotoelastice, calculatoarelor electronice. În multe domenii ar fi chiar utilă reluarea unor probleme şi examinarea lor în lumina noilor teorii şi cu ajutorul noilor mijloace de investigaţie. Posibilităţile de cercetare de care dispune astăzi mecanicianul pot oferi multe soluţii noi şi interesante. De altfel, prin studiile lor teoretice şi experimentale, mecanicienii noştri au contribuit în ultima vreme la rezolvarea unor probleme importante legate de necesitatea perfecţionării unor procese de producţie şi de promovarea progresului tehnic. În această privinţă menţionez lucrările privind distribuţia tensiunilor în jurul unor galerii de mină, transportul hidraulic al minereurilor neferoase, construcţia deversoarelor la baraje, construcţia de nave, de caroserii pentru autobuze, de cuptoare de clincher etc. Lucrările s-au soldat, în general, cu realizarea unor apreciabile economii de materiale şi cu ameliorarea indicilor de funcţionare. Aceste exemple ilustrează atît posibilităţile mari pe care le oferă colaborarea între specialiştii mecanicieni şi inginerii proiectanţi, cît şi necesitatea lărgirii acestei colaborări.

(Continuare în pag. III-a)

Etica în sfera interesului cetăţenesc

V. Em. GALAN

„Scînteia" relata recent cazul unui copil abandonat. Reacţie imediată din partea opiniei publice: numeroase scrisori trimise redacţiei din toate unghiurile ţării. O parte a corespondenţei astfel declanşate a fost dată publicităţii.

Pe fondul vieţii de astăzi a poporului nostru, intervenţiile opiniei publice într-un asemenea caz îmi par firesti, deplin îndreptăţite. Şi sînt, cred, grăitoare prin ele însele, sînt caracteristice orînduirii noastre. E una din multiplele manifestări ale umanismului socialist, principiu tot mai activ, la noi, în viaţa zilnică a poporului: cînd undeva se mai iveşte un asemenea caz, atunci, chiar fără sesizări prin presă, la rezolvarea lui se mobilizează zeci şi zeci de cetăţeni; unii, pe baza sarcinilor ce le revin în cadrul aparatului de stat; alţii, ca membri ai organizaţiei comuniste din respectivul loc de muncă ori cartier; cei mai mulţi, în calitate de cetăţeni ai statului socialist. Solidaritate simplă, eficientă, de oameni care nu pot privi cu nepăsare spre cei rămaşi în urma vremii şi lumii lor. În cazul concret amintit mai sus, după cum aţi citit în ziar, soluţia s-a găsit: copilul a fost înfiat de doi oameni hotărîţi să-şi asume ei răspunderile cărora părinţii nu le fac faţă. Cîteva precizări ale lor adresate şi dornici să colecţioneze cu orice preţ dovezi, asigurîndu-i că viaţa lor personală, viaţa familiei lor, se desfăşoară totuşi convenabil. Erau şi cititori cărora presa „de tiraj" nu li se adresa mai ales; oamenii însetaţi nu de senzaţional, ci de o viaţă cît de cît omenească; dar cititorii acestei categorii nu scriau pe atunci ziarelor „de tiraj" — sau, dacă scriau, părerile şi sugestiile lor nu treceau de coşul redacţional.

Pe vremea aceea trăiam în Moldova de nord. Am cunoscut bine un ţăran — mai tîrziu l-aş fi încadrat la mijlocaşi înstăriţi. Cunoscutul meu cucerise oarecare vază locală prin acţiuni filantropice: luase de suflet trei copii abandonaţi. Între prieteni îşi motiva filantropia cu seninătate naivă, fără a se ascunde după deget: „Sigur că i-am luat. Alta ce să fi făcut? Dacă aveam copiii mei... Oricum, nu ies în pagubă: i-am ales voinicuţi: oleacă struniţi, de la opt-nouă ani îşi răsplătesc mîncarea cu prisosinţă. N-am a mă plînge. O gospodărie se înfiripă greu, cere muncă...". Desigur, cît nu eşti tu însuţi literalmente muritor de foame, e fărădelege să-ţi laşi pe drumuri copilul. Dar să-l iei de suflet pe baza unor calcule potrivite mai degrabă pentru luat în robie, nu-i tot fărădelege? (Inutil, cred, să mai adaug că fiii adoptivi au luat abecedarul în mînă abia ca oameni maturi, pe vremea primului cincinal).

În Banat, cu cîţiva ani înaintea ultimului război mondial, am avut prilejul să văd aplicată pe scară largă, la oraş şi mai ales la ţară, o „soluţie" contrară. Acolo, în multe familii, copiii nu erau doriţi şi preţuiţi, sau barem toleraţi, nici măcar înlocuitori ieftini ai vitelor lipsă, ai maşinilor lipsă. Acolo, datorită dezvoltării economice relativ mai înaintate, proprietăţile, chiar mici, începuseră a se bizui pe oarecare inventar. În consecinţă, pentru ca moştenirile să nu ducă la împărţirea proprietăţilor, la împrăştierea inventarului, mulţi oameni socoteau că era lege ca „familiile chibzuite" să accepte orice mutilări morale sau fizice, dar să nu aibă decît un copil, cel mult doi: un băiat care mai tîrziu va primi zestre şi o fată care mai tîrziu va „scoate din casă" o zestre de aceleaşi proporţii.

Pe sălile şi sub zidurile universităţii, am cunoscut şi reprezentanţii unicei profesii prin care orînduirea de atunci intervenea practic, activ, în „orientarea" tinerilor intelectuali spre viitoarele lor familii: mă refer la proxeneţii matrimoniali — ei îşi ziceau misiţi — indivizi cu buzunarele pline de duplicate după foi dotale.

Pe atunci, asemenea aspecte ale „vieţii de familie" erau trecute cu vederea de presa direct sau indirect oficială. Trecute cu vederea pentru că, desigur, n-aveau nimic senzaţional: erau, sub capitalism, feţe ale modului de viaţă oficial admis şi oficial promovat; erau fapte curente, erau banalităţi zilnice, proprii unui mod de viaţă rînduind brutal familia printre instrumentele înstrăinării treptate a omului de propriile-i trăsături şi aspiraţii omeneşti; ale înstrăinării soţilor între ei, părinţilor de copii etc.

Cu atît mai emoţionantă şi mai semnificativă astăzi, participarea cetăţenească la înlăturarea rămăşiţelor depăşitului mod de viaţă burghez.

Mi-a rămas în minte furtuna stîrnită anul trecut, puţin înainte de 1 Mai, într-o echipă de tineri artişti amatori din Timişoara. Echipa avea în repertoriu o bucată de muzică uşoară: „Te iubesc aşa cum eşti". Cîntau melodia fără să dea atenţie cuvintelor.

(Continuare în pag. III-a)

În excursie pe potecile Parîngului

Conferinţa organizaţiei regionale de partid Banat

Din cel mai tînăr centru industrial al regiunii — Moldova Nouă, şi din bătrîna cetate de foc a Reşiţei, din raionul cooperativelor agricole „milionare" — Sînnicolau Mare şi din toate celelalte raioane ale Banatului, comuniştii şi-au trimis delegaţi la conferinţa organizaţiei regionale de partid care a avut loc la Timişoara în zilele de 18 şi 19 iunie.

Conferinţa a prilejuit o amplă trecere în revistă a realizărilor obţinute de oamenii muncii din regiune, sub conducerea organizaţiilor de partid; ea a dezbătut pe larg sarcinile privind dezvoltarea ţării în perioada următoare expuse în proiectele de Directive, precum şi proiectul de Statut al Partidului Comunist Român. Lucrările conferinţei au evidenţiat puternic hotărîrea comuniştilor din regiunea Banat de a-şi aduce contribuţia lor importantă la continua perfecţionare a muncii în toate domeniile de activitate, la ridicarea continuă a rolului conducător al partidului în opera de construcţie socialistă.

„Preocuparea principală a comitetului regional de partid în perioada planului şesenal a fost ridicarea pe o treaptă mai înaltă a conducerii economiei, atragerea maselor de muncitori, ingineri şi tehnicieni la rezolvarea problemelor tot mai complexe pe care le ridică producţia" — s-a subliniat în darea de seamă prezentată la conferinţă de tov. **Ion Circei**, prim-secretar al comitetului regional de partid. Au fost înfăţişate, în cadrul unui cuprinzător tablou, rezultatele concrete ale unei asemenea preocupări. În industrie s-au obţinut realizări de seamă în creşterea producţiei şi productivităţii muncii, în reducerea preţului de cost şi îmbunătăţirea calităţii produselor. În primele 5 luni ale acestui an, în întrecerea socialistă desfăşurată în întîmpinarea celui de-al IV-lea Congres al partidului, colectivele întreprinderilor industriale din regiune, sub conducerea organizaţiilor de partid, şi-au îndeplinit prevederile planului la producţia globală în proporţie de 102,3 la sută, realizînd peste plan economii de 133 milioane lei.

În toată această perioadă organizaţiile de partid au desfăşurat o intensă acţiune pentru darea în folosinţă la termen a importantelor obiective prevăzute în planul de investiţii şi atingerea într-un timp cît mai scurt a indicatorilor proiectaţi în toate întreprinderile noi; au fost puse în valoare noi rezerve de creştere a producţiei pe baza continuării susţinute a procesului de modernizare a capacităţilor de producţie în întreprinderile existente. S-au obţinut rezultate deosebite în asimilarea unor noi tipuri de turbine hidraulice, vagoane, strunguri, maşini agricole, produse din lemn, textile şi alimentare.

Darea de seamă a reliefat atenţia pe care comitetul regional de partid a acordat-o în această perioadă problemelor dezvoltării agriculturii din regiune. Mergînd pe linia specializării producţiei, gospodăriile agricole de stat au obţinut anul trecut, în medie pe regiune, 1 840 kg grîu la hectar şi 3 465 kg porumb la hectar, cele mai bune rezultate fiind cele dobîndite în cadrul Trustului gostat Sînnicolau Mare. A sporit numărul cooperativelor de producţie care au obţinut recolte agricole mari, s-au dezvoltat sectorul zootehnic, legumicultura şi pomi-viticultura.

Reliefînd succesele obţinute în industrie şi agricultură, în dezvoltarea ştiinţei, artei, culturii, în ridicarea nivelului de trai, darea de seamă a pus în discuţia participanţilor la conferinţă o serie de aspecte privitoare la o mai largă mobilizare a rezervelor care există în regiune, la îmbunătăţirea continuă a muncii organelor şi organizaţiilor de partid. În legătură cu problemele ridicate în darea de seamă au luat cuvîntul numeroşi participanţi la conferinţă. Ei au analizat cu spirit de răspundere aceste probleme în lumina prevederilor înscrise în proiectele de Directive.

În cuvîntul său, ing. **Iosif Opriş**, directorul general al Uzinelor constructoare de maşini Reşiţa, a subliniat grija pe care partidul nostru o acordă dezvoltării industriei grele. El a arătat că în perioada 1960—1965, Uzinele constructoare de maşini Reşiţa au primit investiţii importante, care s-au materializat în construcţia de noi hale moderne şi în înzestrarea diferitelor secţii cu utilaje şi instalaţii de înalt nivel. Fapt care a permis colectivului de aici să dea în acest an peste plan o producţie globală în valoare de 9 milioane lei.

Vorbitorul s-a referit la sarcinile importante ce decurg din prevederile proiectului de Directive, în special pe linia introducerii tehnicii noi şi a ridicării calităţii şi performanţelor produselor. El a arătat că, acţionînd în acest sens, colectivul uzinei a adus pînă acum motoarelor Diesel-electrice din fabricaţia curentă peste 200 de îmbunătăţiri tehnice, care le-au mărit simţitor randamentul în exploatare. Ne vom orienta şi mai hotărît pe această linie — a spus vorbitorul.

A fost bine primită de participanţi hotărîrea constructorilor de maşini de la uzina reşiţeană — exprimată în cuvîntul directorului uzinei — de a-şi asuma răspunderea fabricării turbinelor pentru hidrocentrala de la Porţile de Fier.

În legătură cu mai buna desfăşurare a producţiei fabricii, vorbitorul a propus ca ministerul tutelar, conlucrînd strîns cu beneficiarii produselor uzinei, să studieze posibilităţile de a realiza de pe acum o asemenea eşalonare a execuţiei turbinelor de mărimi mici şi mijlocii care vor echipa viitoarele hidro şi termocentrale, încît acestea să nu aglomereze prea mult uzina în momentul cînd se va trece la construcţia turbinelor pentru hidrocentrala Porţile de Fier.

Atît tov. Iosif Opriş, cît şi ing. **Ion Potoceanu**, directorul general al Combinatului siderurgic Reşiţa, au ridicat, în cuvîntul lor, problema realizării unei repartizări mai judicioase a cadrelor inginereşti pe întreprinderi, ţinîndu-se seama de tehnicitatea şi importanţa acestora.

Despre pregătirea din timp a condiţiilor tehnice şi organizatorice necesare asimilării de noi produse a vorbit tov. **Alexandru Lădău**, secretar al Comitetului de partid de la Uzinele de vagoane Arad. El a arătat că în cursul planului şesenal colectivul uzinei a executat 17 tipuri noi de vagoane, care prin performanţele lor ating un nivel ridicat. Vorbitorul a insistat îndeosebi — făcînd şi unele propuneri — asupra ridicării nivelului de calificare a muncitorilor, tehnicienilor şi inginerilor, ca o condiţie a folosirii mai eficiente a tehnicii moderne.

Muncitorul **Iosif Bitto**, de la Întreprinderea „Tehnometal"-Timişoara, vorbind despre sarcinile importante ce revin întreprinderii unde lucrează, în privinţa înzestrării agriculturii cu noi maşini agricole, a făcut propunerea ca planul de aprovizionare să fie mai judicios corelat — ca timp de predare în întreprinderi — cu planul de producţie. În felul acesta, ştiind precis care este producţia lor nominalizată, uzinele vor putea comanda din timp şi materialele necesare.

Directorul complexului minier Moldova Nouă, tov. **Eftimie Cartianu**, a vorbit despre dezvoltarea deosebită pe care o va cunoaşte acest nou centru industrial al ţării în viitorul plan cincinal. Referindu-se la faptul că la Moldova Nouă va lucra un mare număr de oameni, vorbitorul a făcut cîteva propuneri privitoare la asigurarea unor condiţii tot mai bune de muncă şi de trai celor ce muncesc şi locuiesc aici. Astfel, el a arătat că este timpul ca reţeaua comercială locală să fie preluată de la cooperaţia de consum şi trecută la comerţul de stat, în interesul realizării unei aprovizionări de nivel urban. De asemenea, dat fiind că aici se construiesc anual noi locuinţe, un fond preţios care se cere administrat şi îngrijit cum se cuvine, el a propus înfiinţarea unei întreprinderi de gospodărire locativă.

Numeroşi vorbitori s-au referit la problemele agriculturii regiunii. În vederea unei mai largi valorificări a rezervelor existente de creştere a producţiei agricole în raionul Sînnicolau Mare, tov. **Aurel Mihuţ**, prim-secretar al comitetului raional de partid, a propus să se înfiinţeze în raioane mai multe secţii fitosanitare, care să se ocupe în mod eficient de combaterea dăunătorilor. Arătînd că în raion sînt multe suprafeţe pe care bălteşte apa, împiedicînd dezvoltarea normală a culturilor, el a propus să se treacă mai repede la elaborarea unor proiecte de desecări care să se poată realiza cu forţele proprii ale raionului. În completarea acestor propuneri, tov. **Ilie Luca**, directorul Trustului gostat Sînnicolau Mare, arătînd realizările mari obţinute de G.A.S. din raion în creşterea producţiei vegetale şi animale şi în reducerea preţului de cost, a propus ca la unităţile specializate în cultura porumbului să se grăbească dotarea acestora cu uscătoare, care au un rol esenţial în asigurarea condiţiilor necesare mai bunei conservări a porumbului.

Tov. **Emilian Telescu**, prim-secretar al Comitetului raional Lugoj, a arătat că în raion sînt încă mari posibilităţi de a se utiliza mai raţional pămîntul, de a se pune în valoare noi terenuri. În acest scop, el a subliniat importanţa prevederii din proiectul de Directive cu privire la crearea de noi tipuri de maşini şi tractoare agricole, arătînd că este nevoie ca uzinele să pună în fabricaţie şi o serie de utilaje pentru lucrări de deal şi în pantă, şi în special pentru viticultură şi pomicultură.

Despre posibilităţile din agricultură, despre hotărîrea oamenilor muncii de a spori continuu producţia la hectar, de a dezvolta creşterea animalelor şi alte ramuri ale producţiei agricole au vorbit şi tov. **Gheorghe Vişescu**, preşedintele cooperativei de producţie Bozovici, **Terezia Blaj**, cooperatoare la C.A.P.-Odvoş, **Traian Andea**, preşedintele C.A.P.-Macea, una din unităţile fruntaşe ale regiunii, şi alţii. Pe larg s-a ocupat de diferite aspecte ale muncii de pregătire a viitorilor specialişti în agricultură prof. **Iulian Drăcea**, rectorul Institutului agronomic din Timişoara. El a insistat în mod deosebit asupra problemelor privitoare la legarea strînsă a învăţămîntului cu practica, la însuşirea de către viitorii agronomi a celor mai noi cuceriri ale ştiinţei.

Despre sprijinul hotărîtor pe care cercetarea ştiinţifică poate să-l dea activităţii practice a vorbit prof. ing. **Ion Anton**, membru corespondent al Academiei R. P. Române, prorector al Institutului politehnic din Timişoara. El a relevat o serie de posibilităţi de a adînci cercetarea aplicativă şi fundamentală, de a veni mai eficient în sprijinul rezolvării unor probleme concrete ale dezvoltării tehnicii în ţara noastră. Vorbitorul s-a referit la aportul pe care cercetătorii trebuie să-l dea la proiectarea şi realizarea turbinelor hidrocentralei de la Porţile de Fier.

Actorul **Gheorghe Leahu**, artist emerit, directorul Teatrului de stat din Timişoara, şi scriitorul **Alexandru S. Jebeleanu**, secretarul Filialei din Timişoara a Uniunii Scriitorilor, s-au referit la posibilităţile mari create în regiune pentru a intensifica, folosind mijloace variate, munca cultural-educativă în rîndurile oamenilor muncii, pentru a cultiva dragostea de frumos şi a ridica creaţia artistică pe noi culmi ale măiestriei şi desăvîrşirii. În acest scop, vorbitorii au făcut unele propuneri legate de lărgirea bazei materiale a răspîndirii culturii în oraşele şi comunele regiunii şi de îmbunătăţirea organizării acestei activităţi.

Cu mult interes au fost ascultaţi tovarăşii **Ion Cimpoeru** şi **Alexandru Simlovici**, care au adus la conferinţă cuvîntul vechilor militanţi ai partidului din regiune. Ei au subliniat importanţa deosebită a prevederilor înscrise în proiectul de Statut, precum şi a propunerilor privitoare la schimbarea denumirii partidului şi la recunoaşterea vechimii în partid a celor care în anii ilegalităţii au participat la mişcarea revoluţionară.

Un spaţiu larg în desfăşurarea lucrărilor conferinţei l-au ocupat — cum era şi firesc — problemele muncii de partid. Numeroşi vorbitori, printre care **Toma Ivanici**, prim-secretar al Comitetului raional de partid Timişoara, **George Micota**, prim-secretar al Comitetului orăşenesc de partid Lugoj, **Ştefan Mocuţa**, şeful secţiei de propagandă a Comitetului regional de partid Banat, au înfăţişat pe larg experienţa organizaţiilor de partid în conducerea economiei, în îndrumarea organizaţiilor de masă, educarea membrilor de partid, desfăşurarea muncii de propagandă, creşterea şi promovarea de noi cadre.

Toţi participanţii la conferinţă şi-au exprimat din plin adeziunea la prevederile înscrise în proiectele de Directive şi în proiectul de Statut — documente care urmează să fie supuse dezbaterii şi aprobării celui de-al IV-lea Congres al partidului. Ei au primit cu deosebit entuziasm vestea — sosită chiar în timpul lucrărilor conferinţei — cu privire la şedinţa Comisiei pentru elaborarea noii Constituţii, şedinţă în cadrul căreia tovarăşul Nicolae Ceauşescu, prim-secretar al C.C. al P.M.R., a propus ca statul nostru să poarte denumirea de Republica Socialistă România.

În încheierea discuţiilor a luat cuvîntul tovarăşul Chivu Stoica, membru al Biroului Politic, secretar al C.C. al P.M.R., preşedintele Consiliului de Stat al Republicii Populare Române.

★

Conferinţa a ales membrii noului comitet regional de partid, ai comisiei de revizie, precum şi delegaţii la Congres. În şedinţa plenară care a urmat, Comitetul regional de partid Banat a ales în funcţia de prim-secretar pe tovarăşul **Ion Circei**.

Participanţii la conferinţă au adresat Comitetului Central al P.M.R. o telegramă în care exprimă hotărîrea comuniştilor şi a tuturor oamenilor muncii din regiunea Banat de a munci cu entuziasm pentru înfăptuirea vastului program de înflorire a ţării şi de ridicare a nivelului de trai al poporului, pe care-l va trasa cel de-al IV-lea Congres al partidului.

Constantin MITEA
Ion CHIUJDEA

Cuvîntarea tovarăşului Chivu Stoica

Subliniind importanţa istorică pentru opera construcţiei socialiste în ţara noastră a documentelor dezbătute de conferinţa regională de partid, tovarăşul Chivu Stoica a spus: Prevederile acestor documente programatice îmbrăţişează toate laturile vieţii economice şi social-culturale, deschizînd noi perspective pentru progresul şi înflorirea întregii ţări. Conturînd cu precizie ştiinţifică tabloul luminos al României socialiste de mîine, proiectele de Directive întruchipează năzuinţele de progres ale întregului popor, exprimînd grija partidului pentru destinele ţării, profundul patriotism al politicii sale.

În continuare, vorbitorul a înfăţişat un cuprinzător tablou al rezultatelor dobîndite în dezvoltarea industriei, agriculturii, învăţămîntului, în ridicarea nivelului de trai al oamenilor muncii, relevînd că la realizarea importantelor obiective ale planului şesenal o contribuţie preţioasă au adus oamenii muncii români, germani, maghiari, sîrbi, care trăiesc şi muncesc înfrăţiţi în regiunea Banat.

Toate realizările din anii construcţiei socialiste sînt rodul muncii entuziaste şi pline de abnegaţie a eroicei noastre clase muncitoare, a ţărănimii şi intelectualităţii. Orînduirea noastră socială, întemeiată pe puterea celor ce muncesc, se caracterizează prin coeziunea strînsă a poporului în jurul partidului şi guvernului, prin prietenia frăţească a poporului român cu minorităţile naţionale, prin unitatea întregului popor în lupta pentru desăvîrşirea construcţiei socialiste şi pentru ridicarea patriei pe noi culmi ale progresului.

Profundele transformări petrecute în structura social-economică a ţării vor fi reflectate în proiectul noii Constituţii, în curs de definitivare, care va consfinţi conţinutul actual al orînduirii noastre, stadiul nou de dezvoltare în care a ajuns ţara noastră — Republica Socialistă România.

Ocupîndu-se în continuare de principalele prevederi ale documentelor adoptate de recenta plenară a C.C. al P.M.R., tovarăşul Chivu Stoica a spus: Dezbătînd proiectele de Directive, comuniştii, oamenii muncii din ţara noastră subliniază că ele înmănunchează experienţa partidului, a întregului popor, dobîndită în construcţia socialistă. Vastul program de dezvoltare a întregii noastre societăţi, cuprins în proiectele de Directive, are un adînc caracter realist şi mobilizator. Prevederile acestor documente sînt stabilite nu pe baza unor simple dorinţe, ci în strînsă concordanţă cu posibilităţile reale, cu cerinţele dezvoltării continue a ţării noastre. Proiectele de Directive reliefează cu putere consecvenţa liniei generale a partidului nostru, capacitatea sa de a aplica în mod creator învăţătura marxist-leninistă la condiţiile României.

Relevînd că proiectul de Directive cu privire la viitorul cincinal asigură continuarea neabătută a politicii de industrializare socialistă, creşterea cu precădere a industriei producătoare de mijloace de producţie, vorbitorul s-a ocupat pe larg de obiectivele referitoare la dezvoltarea industriei, îndeosebi a ramurilor hotărîtoare pentru progresul întregii economii, de sarcinile importante ce revin întreprinderilor din regiunea Banat.

Vorbitorul a expus apoi pe larg prevederile înscrise în proiectul de Directive cu privire la dezvoltarea agriculturii, subliniind că măsurilor luate de partid şi de stat în scopul dezvoltării acestei ramuri, ţărănimea trebuie să le răspundă prin sporirea eforturilor pentru creşterea continuă a producţiei agricole, prin aplicarea celor mai avansate metode de cultivare a pămîntului şi de creştere a animalelor, mai buna organizare a muncii, gospodărirea judicioasă a pămîntului şi sporirea fondului obştesc.

Dezvoltarea viitoare a economiei naţionale este puternic pusă în evidenţă de volumul investiţiilor care este cu 50 la sută mai mare decît în perioada 1961—1965. Este deosebit de important să se reţină faptul că mărirea părţii din venitul naţional ce va fi destinată fondului de acumulare în viitorul cincinal presupune eforturi sporite din partea poporului nostru. Numai astfel se vor asigura accelerarea creşterii forţelor de producţie, dezvoltarea susţinută a industriei, agriculturii, ştiinţei şi culturii. Aceasta se impune ca o necesitate istorică.

În zilele noastre, cînd în lume se desfăşoară o vastă revoluţie tehnico-ştiinţifică, socialismul este de neconceput fără aplicarea largă a celor mai înaintate cuceriri ale ştiinţei şi tehnicii. O contribuţie activă la perfecţionarea continuă a proceselor de producţie, promovarea progresului tehnic în toate ramurile economiei şi valorificarea superioară a resurselor naturale poate şi trebuie să aducă cercetarea ştiinţifică, căreia partidul nostru îi acordă o mare însemnătate. La aceasta sînt chemate să participe şi cadrele de cercetători din regiunea Banat.

Subliniind importanţa măsurilor pentru formarea şi perfecţionarea cadrelor de specialişti, ridicarea nivelului de pregătire profesională a muncitorilor, tehnicienilor şi inginerilor, vorbitorul a spus: Cu cît muncitorii şi specialiştii noştri vor fi mai bine pregătiţi, cu atît ei vor mînui mai cu pricepere maşinile şi tehnica nouă, vor stăpîni mai bine procesele tehnologice, vor contribui mai activ la creşterea productivităţii muncii şi îmbunătăţirea calităţii produselor. În direcţia formării de cadre cu pregătire superioară, sarcini importante revin şi instituţiilor de învăţămînt superior din Timişoara.

Proiectul de Directive pune cu putere în faţă necesitatea de a desfăşura în continuare, pe un front larg, lupta pentru îmbunătăţirea calităţii produselor şi ridicarea caracteristicilor lor tehnice şi economice. Aceasta constituie un obiectiv esenţial al întregii activităţi economice în prezent şi în anii viitorului cincinal.

Referindu-se pe larg la programul de măsuri prevăzut pentru ridicarea nivelului de trai material şi cultural al oamenilor muncii, vorbitorul a arătat că, prin înfăptuirea lui, viaţa cetăţenilor patriei noastre va căpăta un conţinut şi un grad tot mai înalt de civilizaţie.

În continuarea expunerii, tovarăşul Chivu Stoica s-a ocupat de activitatea organelor şi organizaţiilor de partid. În ajunul celui de-al IV-lea Congres — a spus vorbitorul — partidul se prezintă ca o puternică forţă mobilizatoare şi organizatoare, strîns legat de masele oamenilor muncii, îndeplinindu-şi cu succes misiunea sa istorică de conducător politic în opera de construcţie socialistă. Întregul nostru popor urmează cu profundă încredere partidul.

Referindu-se la propunerea ca partidul să poarte denumirea Partidul Comunist Român, vorbitorul a înfăţişat pe larg drumul glorios de luptă al P.C.R., meritele istorice ale P.M.R., spunînd: Denumirea de Partid Comunist caracterizează pe deplin trăsăturile partidului nostru şi exprimă în întregime conţinutul activităţii sale ca partid revoluţionar marxist-leninist.

Proiectul de statut al Partidului Comunist Român, supus dezbaterii în organizaţiile de partid, reflectă stadiul actual de dezvoltare a partidului, creşterea rolului său conducător în toate domeniile vieţii sociale, coeziunea şi unitatea sa de nezdruncinat, exprimă consecvenţa în aplicarea normelor şi principiilor marxist-leniniste cu privire la activitatea partidului revoluţionar.

Ca un fir roşu străbate prin proiectul de statut grija pentru aplicarea şi lărgirea democraţiei de partid, respectarea neabătută a principiului muncii colective, principiu suprem al conducerii de partid.

Măsura preconizată de a se desfiinţa stagiul de candidat reflectă schimbările calitative ce au avut loc în viaţa partidului, în societatea noastră. Pe bună dreptate au arătat unii din tovarăşii care au luat cuvîntul la conferinţă că această măsură implică creşterea răspunderii organelor şi organizaţiilor de partid.

Subliniind că dezbaterile conferinţei regionale Banat s-au desfăşurat la un nivel ridicat, că ele au oglindit tăria organizaţiei regionale, vorbitorul a spus: De la tribuna conferinţei s-a vorbit cu competenţă şi răspundere despre problemele economice, ale culturii şi învăţămîntului, ale vieţii de partid, despre construcţia noii societăţi socialiste. S-au făcut cu acest prilej propuneri valoroase, au apărut aspecte importante ale muncii, care vor trebui să fie serios examinate de organele locale de partid şi de stat, ca şi de organele centrale, spre a li se găsi soluţii de rezolvare.

Realizarea sarcinilor de viitor impune o muncă perseverentă pentru îmbunătăţirea în continuare a stilului şi metodelor de muncă ale organelor şi organizaţiilor de partid din regiune. Vorbitorul s-a referit la sarcinile ce revin organizaţiilor de partid din regiune în îndrumarea sindicatelor, organizaţiilor de tineret, comitetelor de femei şi sfaturilor populare, în creşterea eficienţei muncii de propagandă.

În continuare, tovarăşul Chivu Stoica a spus: Marile transformări politice, economice, sociale, înfăptuite pe plan intern îşi găsesc o expresie şi o continuare firească pe plan extern în politica fermă a partidului şi statului nostru de apărare a păcii şi de dezvoltare a colaborării internaţionale. Subliniind că prietenia şi alianţa frăţească cu toate statele socialiste constituie temelia de neclintit a politicii externe a statului nostru, vorbitorul a arătat că ţara noastră militează consecvent pentru dezvoltarea relaţiilor internaţionale pe baza principiilor respectării cu stricteţe a suveranităţii şi independenţei naţionale, a deplinei egalităţi în drepturi, a neamestecului în treburile interne, a colaborării reciproc avantajoase.

Ţara noastră îşi afirmă deplina solidaritate cu lupta popoarelor pentru eliberarea naţională şi socială. Considerînd că este dreptul sfînt al fiecărui popor de a-şi hotărî singur soarta, poporul nostru îşi exprimă solidaritatea şi sprijinul deplin faţă de lupta eroicului popor vietnamez, condamnă cu hotărîre acţiunile agresive ale Statelor Unite ale Americii în Vietnam şi Republica Dominicană. Prin acţiunea unită a ţărilor socialiste, a tuturor forţelor păcii pot fi stăvilite provocările imperialismului, poate fi apărată pacea în lume.

Partidul nostru militează neobosit pentru întărirea unităţii mişcării comuniste şi muncitoreşti internaţionale şi a coeziunii ţărilor socialiste. În această privinţă, punctul de vedere exprimat de partidul nostru în Declaraţia sa din aprilie 1964 îşi păstrează pe deplin valabilitatea.

În încheiere, vorbitorul a exprimat convingerea că organizaţia regională de partid Banat, comuniştii, toţi oamenii muncii din regiune vor munci cu abnegaţie şi entuziasm pentru ca măreţele obiective stabilite în proiectele de Directive, pe care le va aproba cel de-al IV-lea Congres al partidului, să fie duse cu cinste la îndeplinire.

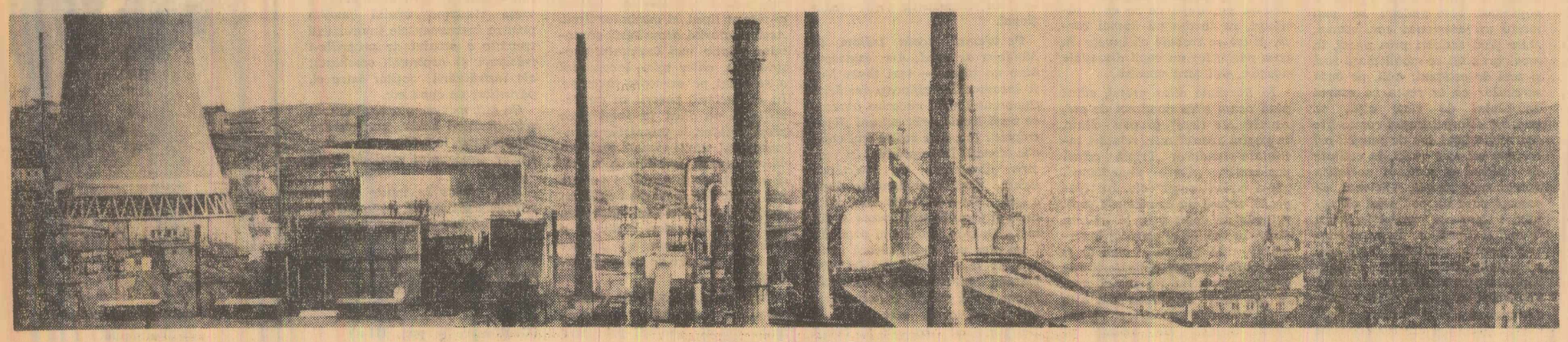

Combinatul siderurgic Reşiţa — Foto: M. Andreescu

TEATRE

Teatrul de Operă şi Balet: **Întoarcerea din adîncuri** — (orele 19,30). Teatrul de stat de operetă: **Ţara surîsului** — (orele 19,30). Teatrul Naţional „I. L. Caragiale" (sala Comedia): **Vedere de pe pod** — (orele 20). Teatrul „Lucia Sturdza Bulandra" (sala din Bd. Schitu Măgureanu nr. 1): **Iubesc pe al 7-lea** — (spectacol prezentat de Teatrul „Barbu Delavrancea" — orele 16). Teatrul „C. I. Nottara" (la Teatrul de vară din parcul Herăstrău): **Sonet pentru o păpuşă** — (orele 20). Teatrul Mic (Str. C. Mille nr. 16): **Cinci schiţe şi Cîntăreaţa cheală** — (orele 20). Teatrul satiric-muzical „C. Tănase" (sala Savoy): **Revista dragostei** — (orele 20). Circul de stat: **Allo, ici Paris!** — (orele 20).

CINEMATOGRAFE

Laleaua neagră — film pentru ecran panoramic: Patria (9; 11,30; 14; 16,30; 19; 21,30). **Fiul căpitanului Blood** — cinemascop: Republica (9,45; 11,45; 14; 16,45; 19; 21,15), Festival (9; 11; 13; 15; 17; 19; 21; la grădină — Pasajul Eforie — orele 20,30), Stadionul Dinamo (Şos. Ştefan cel Mare — orele 20,15), Arenele Libertăţii (Parc. Libertăţii — orele 20,30), Excelsior (completare **Miniaturi în tehnică** — 8; 10,15; 12,30; 14,45; 17; 19,15; 21,30), Griviţa (completare **Miniaturi în tehnică** — 9; 11,15; 13,30; 15,45; 18; 20,15), Modern (10; 12; 14; 16; 18; 20) **Femeia necunoscută**: Luceafărul (8,30; 11; 13,30; 16; 18,30; 21), Grădina „Doina" (Str. Doamnei nr. 9 — orele 20,15). **Lunga noapte a lui '43**: Carpaţi (10; 12; 14; 16; 18,15; 20,30). **Can-Can** — cinemascop: Bucureşti (9; 11,30; 14; 16,30; 19; 21,30), Expoziţia „Realizărilor economiei naţionale a R.P.R." (Piaţa Scînteii — orele 20,15). **De doi bani violete**: Capitol (9,30; 11,45; 14; 16,30; 18,45; 21; la grădină — orele 20,15), Melodia (9,45; 12; 14,15; 16,30; 18,45; 21), Tomis (9,30; 11,45; 14; 16,30; 18,45; 21; la grădină — orele 20,30). **Hocheiştii** — cinemascop: Victoria (10; 12; 14; 16, 18,15; 20,30). **Joe limonadă**: Central (9,30; 11,45; 14; 16,15; 18,30; 20,45). **Neamul Şoimăreştilor** — cinemascop (ambele serii) (completare **Şopîrle**): Lumina (10; 13; 16,30; 20). **Regina cîntecelor**: Union (13,45; 16; 18,30, 21). **Program pentru copii**: Doina (orele 10 dimineaţa). **Arena circului**: Doina (11,30; 14,30; 16,30; 18,30; 20,30), Înfrăţirea între popoare (18; 20). **Parisul vesel** (completare **Călătorie imaginară**): Timpuri Noi (9; 11; 13; 15; 17; 19; 21). **Winnetou** — cinemascop: Giuleşti (15; 17,30; 20), Feroviar (completare **Smulse din împărăţia sării** — 9,30; 11,45; 14; 16,15; 18,30; 20,45), Înfrăţirea între popoare (10,30; 15,30), Floreasca (10; 12,15; 16; 18,15; 20,30), Flamura (9,15; 11,30; 13,45; 16; 18,15; 20,30). **Ne asumăm răspunderea**: Cultural (15,30; 18; 20,30). **Cîntînd în ploaie**: Dacia (9,30; 11,45; 14; 16,15; 18,45; 21). **Oliver Twist**: Buzeşti (14,30; 17; 19,30; la grădină — orele 20,30), Flacăra (15,30; 18, 20,30). **Scaramouche** — cinemascop: Crîngaşi (16; 18,15; 20,30). **Nuntă cu peripeţii** (completare **Noi şi soarele**): Bucegi (10; 12,30; 15,30; 18; 20,30; la grădină — orele 20,15). **Merii sălbatici** (completare **Dincolo de cercul polar**): Unirea (16; 18,15; la grădină — orele 20,30). **Veselie la Acapulco** (completare **Artişti amatori**): Vitan (16; 18,15; la grădină — orele 20,30). **O viaţă**: Grădina „Progresul" (Str. Ion Vidu nr. 5 — orele 20,30). **Fernand cowboy** (completare **Comori de artă românească**): Miorîţa (9,45; 12; 14,15; 16,30; 18,45; 21), Lira (15; 17,15; 19,30; la grădină — orele 20,30). **Cronica unui bufon** (completare **Pionieria nr. 3/1965**): Munca (16; 18,15; 20,30). **Casa Ricordi**: Popular (10,30; 16; 18,30; 21). **Raby Matyas**: Arta (16; 18,15; la grădină — orele 20,30), Volga (10; 12; 14,30; 16,30; 18,30; 20,30). **Gaudeamus igitur** (completare **Şapte secole mai tîrziu**): Moşilor (15,30; 18; la grădină — orele 20,30). **Cînd Martin avea 14 ani**: Cosmos (16; 18; 20). **Spărgătorul** — cinemascop: Viitorul (16, 18 15; 20,30). **Ianoşik** — cinemascop (ambele serii): Colentina (16; 19,30; la grădină rulează filmul **„Război vesel"** — orele 20,30). Ferentari (16; 19,30). **Bine aţi venit!** (completare **Drumurile celui de-al cincilea continent**): Rahova (15; 17,30; 20; la grădină rulează filmul **„Bufonul regelui"** — orele 20,30). **Cronica unei crime** — cinemascop (completare **Coltul peteniei**): Progresul (15,30; 18; 20,15). **Asta-i tot ce s-a întîmplat** (completare **Zîlele Sighişoarei**): Drumul Sării (16; 18,15; 20,30), Pacea (16; 18; 20). **Animalele** (completare **Petrică şi încă cineva**): Cotroceni (15; 17; 19; 21). **Fata în doliu**: Grădina „Progresul-Parc" (Piaţa Libertăţii — orele 20,30).

TELEVIZIUNE

Orele 19,00 — **Jurnalul televiziunii**. 19,20 — **Ştiţi să desenaţi, copii?! „Puiul"** — povestire de Al. Brătescu-Voinesti. Desenează Iurie Darie. 19,35 — **Orizont '70**. 20,00 — **Selecţiuni din spectacolul prezentat de Baletul modern din Pecs**. Coregrafia Eck Imre. 21,00 — Transmisie de la Stadionul Republicii a **reprizei a II-a a întîlnirii de fotbal dintre echipele Steaua — Stade Français**. 21,45 — **Poşta televiziunii**. În încheiere: **buletin de ştiri, buletin meteorologic**.

Cum e vremea

Ieri în ţară: Vremea a fost călduroasă, cu cer variabil, mai mult noros în vestul ţării, unde a plouat local şi sub formă de averse, însoţite de descărcări electrice. Vîntul a suflat slab pînă la potrivit din sectorul estic. Temperatura aerului la ora 14 era cuprinsă între 21 de grade la Moldova Veche şi 29 de grade la Bechet, Alexandria, Roşiorii de Vede şi Bucureşti. **În Bucureşti**: Vremea s-a menţinut călduroasă, cu cer variabil, mai mult noros după-amiaza. Vîntul a suflat slab. Temperatura maximă a atins 31 de grade.

Timpul probabil pentru zilele de 24, 25 şi 26 iunie. În ţară: Vreme schimbătoare, cu cer temporar noros. Vor cădea ploi locale sub formă de averse, însoţite izolat de descărcări electrice. Temperatura aerului se menţine ridicată, excepţînd nord-estul ţării, unde va scădea uşor. Minimele vor fi cuprinse între 10 şi 20 de grade, iar maximele între 22 şi 32 de grade. **În Bucureşti**: Vreme schimbătoare, cu cer temporar noros. Vor cădea ploi slabe, sub formă de averse, însoţite de descărcări electrice. Temperatura aerului se menţine ridicată.

Ședința plenară a Comitetului Uniunii Ziariștilor consacrată dezbaterii proiectelor de Directive ale Congresului al IV-lea al P.M.R.

În sala mică a Palatului R. P. Române a avut loc ieri ședința plenară a Comitetului Uniunii Ziariștilor consacrată dezbaterii proiectelor de Directive ale celui de-al IV-lea Congres al partidului, la care a luat parte un mare număr de cadre din presă și edituri.

Au participat tovarășii Leonte Răutu, membru supleant al Biroului Politic, secretar al C.C. al P.M.R., Sion Bujor, șeful secției Presă și Edituri a C.C. al P.M.R.

Lucrările plenarei au fost deschise de tov. Nestor Ignat, președintele Uniunii Ziariștilor. Au luat cuvîntul tovarășii Dumitru Popescu, Teodor Marinescu, Costin Murgescu, Dezideriu Szilagyi, Vasile Ceaușu, Nicolae Moraru, George Ivașcu, Mihai Dumitriu, Silviu Brucan, Anghel Paraschiv, Anton Breitenhofer, Traian Șelmaru, Andrei Vela, Nestor Ignat.

Vorbitorii au exprimat profunda satisfacție și mîndria cu care ziariștii din țara noastră, alături de întregul popor, au primit istoricele documente ce vor fi supuse dezbaterii și aprobării Congresului al IV-lea al partidului. Întemeiate pe forța științifică a politicii marxist-leniniste a partidului, pe capacitatea creatoare a poporului român, proiectele de Directive ale celui de-al IV-lea Congres al P.M.R. — au spus vorbitorii — pornesc de la marile victorii dobîndite în construcția socialismului, sînt pătrunse de spirit realist, conturînd clar imaginea înfloritoare a României de mîine. Ei au afirmat totala adeziune a ziariștilor la acest însuflețitor program de luptă, pentru a cărui înfăptuire își vor dărui toată pasiunea, energia și capacitatea de muncă.

În dezbateri a fost subliniată necesitatea ca presa să acorde și de acum înainte o atenție deosebită problemelor economiei naționale, să-și sporească aportul la educarea socialistă a oamenilor muncii, la dezvoltarea științei, artei și culturii, la îmbunătățirea continuă a activității organelor economice și de stat, a organizațiilor de partid și a organizațiilor de masă, la informarea operativă și multilaterală a publicului cititor asupra problemelor interne și internaționale. A fost relevată însemnătatea ridicării continue a nivelului publicistic al ziarelor și revistelor, a strîngerii legăturilor cu cititorii, a pregătirii profesionale a ziariștilor. Au fost formulate propuneri privind activitatea de viitor a Uniunii Ziariștilor.

În încheierea dezbaterilor a luat cuvîntul tovarășul Leonte Răutu.

Participanții la plenară au adresat Comitetului Central al Partidului Muncitoresc Român, tovarășului Nicolae Ceaușescu, o telegramă în care, printre altele, se arată că, mobilizați de succesele dobîndite sub conducerea partidului, de minunatele perspective ale progresului țării și bunăstării poporului, conștienți de importanța sarcinilor ce revin presei în lupta pentru înfăptuirea viitorului plan cincinal, ziariștii se angajează să depună eforturi susținute pentru îmbunătățirea continuă a muncii lor, pentru ridicarea nivelului de competență și a eficienței fiecărei publicații.

„Cheia de boltă a întregii activități a presei noastre, chezășia tuturor succeselor ei — se spune în telegramă — a fost și rămîne conducerea de către partid. Pătrunși de înalta răspundere politică ce ne este încredințată, vom dovedi principialitate ideologică, intransigență partinică și combativitate constructivă în întreaga noastră activitate, așa cum ne învață și ne cere partidul.

Asigurăm Comitetul Central al partidului că ziariștii din R. P. Română nu vor precupeți nici un efort pentru a contribui la înfăptuirea sarcinilor ce vor fi trasate de Congresul al IV-lea al P.M.R., pentru realizarea mărețului program care va ridica România pe noi culmi ale progresului și civilizației".

(Agerpres)

Manifestări consacrate celui de-al IV-lea Congres al partidului

Comitetul de cultură și artă al orașului București a organizat în întreprinderi, instituții, cluburi, case de cultură și cămine culturale numeroase manifestări consacrate celui de-al IV-lea Congres al partidului. Mii de oameni ai muncii au ascultat expuneri care au înfățișat realizările poporului nostru pe drumul construirii socialismului și perspectivele deschise de proiectele Directivelor Congresului partidului cu privire la dezvoltarea economiei naționale în perioada 1966—1970 și cu privire la valorificarea surselor energetice și electrificarea țării în perioada 1966—1975. Expunerile au fost făcute de academicieni, cadre de conducere din instituții, uzine și de pe mari șantiere, precum și de alte personalități ale vieții noastre științifice și culturale.

În sala Teatrului din Calea Victoriei 174 a avut loc simpozionul cu tema **„România socialistă pe culmile tot mai înalte ale progresului"**. Au vorbit acad. St. Milcu, vicepreședinte al Academiei R. P. Române, prof. Titus Cristureanu, vicepreședinte al Camerei de Comerț, academicienii Gheorghe Murgeanu și Martin Bercovici.

„Un măreț program al înfloririi patriei și bunăstării poporului" s-a intitulat simpozionul care a avut loc la clubul uzinelor „Grivița roșie", unde au participat aproape 1 000 de muncitori, ingineri și tehnicieni din uzină și alți cetățeni din cartier. În aula Facultății de științe juridice s-a ținut simpozionul cu tema **„Comunismul, țelul luminos al patriei"**. Alte manifestări de acest fel au fost intitulate **„Frumoasă și bogată ești, patria mea", „Industria noastră socialistă, mîndria întregului popor", „Realizările poporului nostru sub conducerea înțeleaptă a partidului", „Orașul București în anii șesenalului"**.

Manifestările au fost urmate de programe artistice susținute de ansambluri folclorice și formații de amatori din Capitală.

(Agerpres)

Festivalul filmului de la Mamaia

Cea de-a doua ediție a Festivalului filmului de la Mamaia a continuat marți seara cu prezentarea filmului artistic „Neamul Șoimăreștilor" după cunoscutul roman al lui Mihail Sadoveanu — film distins cu Premiul de onoare pentru calitatea imaginii color și a prelucrării în laborator la al VI-lea Congres Uniatec de la Milano (1964). Dintre principalii realizatori ai filmului au fost prezentați publicului artiștii George Calboreanu, Mihai Boghilă, Ioana Drăgan, regizorul Mircea Drăgan, operatorii George Cornea și Aurel Samson, scenograful Constantin Simionescu. În aceeași seară, au fost prezentate trei producții ale Studioului „Al. Sahia": scurt-metrajele „Spre cer" — film dedicat hidrocentralei de pe Argeș, „Temă cu variațiuni" — o interesantă prezentare a fenomenului adaptării viețuitoarelor la mediul înconjurător, „Petrică și încă cineva" — film de desene animate. (Agerpres)

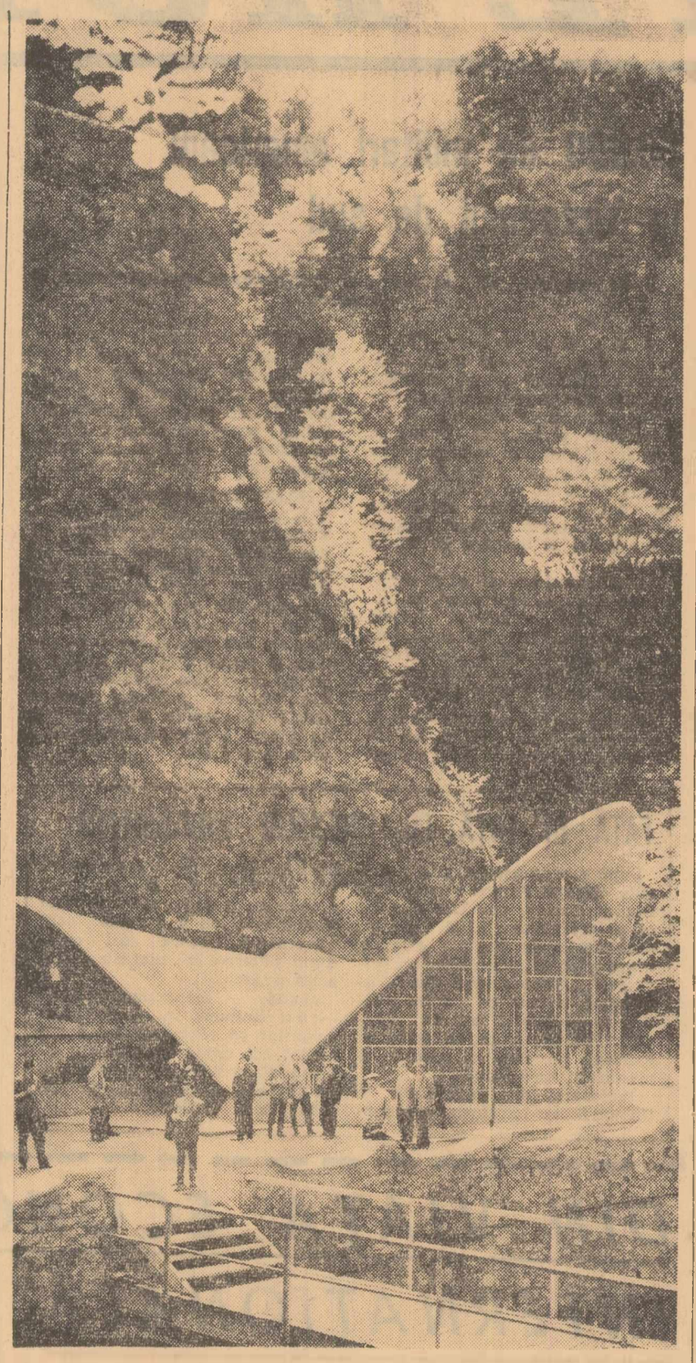

Olănești. În fața izvorului 24 — Foto: Gh. Vințilă

Cronica zilei

SEMNAREA ACORDULUI ROMÂNO-TURC PENTRU REGLEMENTAREA PROBLEMELOR FINANCIARE ÎN SUSPENSIE

La București a fost semnat, la 22 iunie 1965, acordul între guvernul Republicii Populare Române și guvernul Republicii Turcia pentru reglementarea problemelor financiare în suspensie. Prin acest acord au fost lichidate toate pretențiile financiare reciproce în suspensie între România și Turcia, ceea ce va contribui la dezvoltarea relațiilor între cele două țări.

VIZITELE DELEGAȚIEI GUVERNAMENTALE IRANIENE

În țara noastră se află o delegație guvernamentală iraniană condusă de A. Alikhani, ministrul economiei Iranului, în vederea semnării acordului comercial și de plăți de lungă durată între cele două țări. Delegația guvernamentală iraniană a fost primită la Ministerul Comerțului Exterior și a vizitat obiective industriale și turistice din Capitală și regiunea Dobrogea.

SOSIREA UNEI DELEGAȚII A UNIUNII TINERETULUI IUGOSLAV

Marți la amiază a sosit în Capitală o delegație a Uniunii Tineretului Iugoslav, condusă de Badovinac Tomislav, președintele C.C. al U.T.I., care, la invitația C.C. al U.T.M., întreprinde o vizită în țara noastră.

★

Marți seara, la sala Teatrului C.C.S., colectivul baletului modern din Pecs a prezentat ultimul său spectacol în Capitală. În continuare, artiștii maghiari vor evolua la Iași și Brașov.

În aceeași zi, Comitetul de Stat pentru Cultură și Artă a oferit un cocteil în saloanele restaurantului Athenée Palace, cu prilejul prezenței în țara noastră a acestui colectiv artistic.

★

La Biblioteca Centrală de Stat a avut loc luni festivitatea donării unui număr de circa 1 000 de lucrări italiene din domeniile științei, artei și literaturii, care au fost prezentate la București și Cluj, la începutul acestui an, în cadrul „Expoziției cărții italiene". Cu acest prilej, au luat cuvîntul ambasadorul Italiei, Niccolo Moscato, și Angela Brediceni, director al Bibliotecii Centrale de Stat.

(Agerpres)

Mecanica și revoluția tehnico-industrială

(Urmare din pag. I-a)

Este indiscutabil că a folosi în tehnică soluții ce aparțin mecanicii secolului trecut înseamnă a cheltui inutil materiale și manoperă, a risca avarii.

Fiecare teoremă de mecanică modernă transpusă în beton și oțel înseamnă mari economii de fonduri și eforturi.

În aceste condiții este cazul să se acorde mai multă atenție cercetărilor teoretice în domeniul mecanicii — care se află la baza tuturor disciplinelor tehnice — și pregătirii sistematice a unui mare număr de specialiști de formație universitară în domeniul mecanicii, pentru a lucra alături de ingineri în institutele de cercetare tehnică, în institutele de proiectări, în birourile de construcții și în marile laboratoare.

Reorganizarea facultăților de matematică—mecanică la noi în țară în anul 1962 a însemnat un pas important pe acest drum, pe care se merge de altfel sistematic în țări ca U.R.S.S., R. P. Chineză, Franța, S.U.A.

Consider că în țara noastră, continuarea în ritm rapid a procesului de industrializare impune mărirea numărului de cadre de mecanicieni, continua îmbunătățire a pregătirii lor teoretice, paralel cu o tot mai bună utilare a bazei experimentale, urmînd ca aceste cadre să fie folosite acolo unde pregătirea lor de strictă specialitate poate da un randament optim.

Socotesc că se cuvine urmărită și ridicarea nivelului pregătirii teoretice în matematică și mecanică a inginerilor pe care îi formează învățămîntul tehnic superior. Totodată, **ar trebui dezvoltată și adîncită specializarea teoretică și aplicată în domeniul mecanicii în cadrul facultăților de matematică-mecanică** din București, Iași, Cluj, Timișoara, în sensul ca **specializarea în mecanică să înceapă mai de timpuriu**, la fel ca în facultățile similare din alte țări. Cred că **ar trebui examinată și problema includerii unei pregătiri speciale de mecanică pentru elevii școlii medii.** Mecanica este una dintre științele fundamentale ale naturii, asemenea fizicii, chimiei, biologiei, iar actuala stare de lucruri, cînd noțiunile de mecanică se predau fragmentar, împărțite între lecțiile de fizică și cele de matematică, nu-și are nici o justificare. A preda mecanica încă din școala medie ca disciplină independentă, așa cum se procedează în toate țările dezvoltate din punct de vedere industrial, înseamnă a apropia pe elevi de probleme pe care viața le pune astăzi în fața celor ce se orientează spre învățămîntul superior teoretic sau tehnic. Aceasta înseamnă totodată a da o fundamentare și o explicație multor fapte de care copiii iau cunoștință pe alte căi: sateliții artificiali, avioane de mare viteză, construcții de forme noi și îndrăznețe. În sfîrșit, în felul acesta se creează și posibilitatea de a lega mai strîns predarea matematicii de practică, arătîndu-se prin exemple sugestive și actuale în ce fel noțiuni fundamentale și abstracte ale matematicii își găsesc aplicare în lumea pasionantă a tehnicii.

În fața noastră se află viitorul și nu e o figură de stil dacă spunem că,

așa cum astăzi un indice al stării industriei este numărul de kw putere instalată pe cap de muncitor, tot astfel, în curînd, drept indice va servi numărul de mașini de calcul, de matematicieni, mecanicieni, fizicieni și chimiști folosiți direct în proiectare și producție pe mia de muncitori și tehnicieni. Aceasta presupune pregătiri încă de pe acum.

Etica în sfera interesului cetățenesc

(Urmare din pag. I-a)

Asta, pînă cînd trompetistul echipei, de meserie maistru ajustor, s-a îndrăgostit de solista echipei, normatoare. Atunci, la o repetiție, ascultînd-o pe ea cîntînd această melodie, ajustorul a blocat microfonul, pentru a declara apăsat că el n-ar admite să fie iubit așa cum este; nici n-ar iubi după asemenea rețete. În fapt — spunea ajustorul — pe bună limbă românească: „Te iubesc așa cum ești" se traduce prin „nu-mi pasă dacă ești așa ori altfel, sînt gata de orice concesii, o să te las în apele tale". Oamenii cinstiți — după părerea ajustorului — nu se iubesc numai pentru ceea ce sînt, ci și pentru ceea ce tind să fie; pentru ceea ce simt că pot deveni fiind împreună, chiar dacă exigența asta presupune eventual și discuții, chiar discuții aspre. Altfel — susținea ajustorul — nu poate fi vorba de iubire propriu-zisă, nici de familie propriu-zisă, ci cel mult de aventuri și improvizații. De aici a izbucnit furtuna.

Găsindu-și un aliat, normatoarea a formulat, în opoziție, următoarele păreri: iubirea nu-i un prilej de dădăceală, ci o stare excepțională care, în pofida oricăror teorii, pretinde și concesii orbești, totale, și le obține mereu — uneori reciproce, mai ades unilaterale. Ceilalți membri ai echipei (cred că opt erau) l-au susținut pe maistrul ajustor, argumentînd în linii mari cam așa: iubirea, cu atît mai mult iubirea soților, presupune colaborare, chiar comuniune — pe toate planurile vieții — iar colaborarea presupune neapărat exigență reciprocă; prin urmare, „iubirea" refractară exigențelor trage chiulul colaborării și n-are cum fi iubire adevărată; între doi oameni care se iubesc, într-o familie, concesiile sînt și ele de multe ori necesare — dar nu trebuie să ajungă sistem, mod de viață, nu trebuie să tocească exigențele reciproce.

Furtuna polemică izbucnită atunci în echipă a continuat, între cei doi, pînă astăzi. Sub forme tot mai atenuate: între timp, normatoarea s-a lăsat influențată de echipă, de societate, de statornicia ajustorului — statornicie și în dragostea față de dînsa și în exigențele dragostei lui. Am aflat de curînd că în prima decadă a lunii iulie se vor prezenta la ofițerul stării civile — și „Da"-ul fetei este dinainte interpretat de întreaga echipă artistică drept ultima ei replică în disputa cu ajustorul: „Ai dreptate! De bună voie, din toată inima și pe toată viața: pentru exigență reciprocă!"

Îmi este peste puteri să cred că într-o familie astfel constituită părinții se vor pomeni vreodată despărțiți prin prăpăstii în care să se piardă, fără căpătîi, eventualii copii.

Fapt este că participarea cetățenească la lupta pentru înlăturarea rămășițelor modului de viață burghez îmbracă forme de-o nesfîrșită varietate. Și e adînc semnificativă această participare: prin chiar amploarea și multilateralitatea ei; prin promptitudinea și eficiența intervențiilor; prin omenescul ei, îmbinînd înțelept gingășia cu exigența fermă. Firească participare conștientă a tuturor la construirea pe temelii în sfîrșit omenești, potrivite vremilor noi, deci pe temelii socialiste, a vieții fiecărei familii, a fiecărui om matur și, cu atît mai mult, adolescent ori copil.

TELEGRAME EXTERNE

Ambasadorul R.P. Române în Chile și-a prezentat scrisorile de acreditare

SANTIAGO DE CHILE 22 (Agerpres). — La 21 iunie 1965, Dumitru Fara, ambasador extraordinar și plenipotențiar al Republicii Populare Române în Republica Chile, a prezentat scrisorile sale de acreditare președintelui Republicii Chile, dr. Eduardo Frei Montalva. La prezentarea scrisorilor de acreditare au participat din partea chiliană ministrul de externe, dr. Gabriel Valdes, și alte persoane oficiale. După prezentarea scrisorilor de acreditare, președintele Republicii Chile a avut o convorbire cordială cu ambasadorul R. P. Române.

Ședința Comisiei C.A.E.R. pentru construcții de mașini

VARȘOVIA 22 (Agerpres). — Între 10 și 19 iunie 1965, a avut loc la Varșovia ședința Comisiei permanente C.A.E.R. pentru construcții de mașini. La ședință au participat delegațiile R. P. Bulgaria, R. S. Cehoslovace, R. D. Germane, R. P. Polone, R. P. Române, R. P. Ungare și Uniunii Sovietice.

În conformitate cu acordul încheiat între C.A.E.R. și guvernul R. S. F. Iugoslavia, la ședință au luat parte reprezentanții R. S. F. Iugoslavia. În calitate de observatori, la ședință au participat reprezentanți ai R. P. D. Coreene. Comisia a adoptat o serie de recomandări privind tipizarea, specializarea și cooperarea în producția mașinilor și utilajelor pentru exploatarea la zi a minereurilor metalifere și nemetalifere, mijloacelor tehnicii de birou, pompelor și compresoarelor, liniilor tehnologice pentru producerea sticlei de construcții. A fost elaborat planul de lucru de perspectivă al Comisiei pentru construcții de mașini pe perioada 1966—1970 privind coordonarea celor mai importante cercetări tehnice și științifice și planul de lucru de perspectivă în domeniul standardizării pe perioada 1966—1970. Ședința a decurs într-o atmosferă de prietenie și înțelegere reciprocă.

VIZITA DELEGAȚIEI R.D. VIETNAM LA SOFIA

SOFIA 22 (Agerpres). — La 22 iunie Todor Jivkov, prim-secretar al C.C. al P.C. Bulgar, președintele Consiliului de Miniștri al R. P. Bulgaria, l-a primit pe Le Thanh Nghi, membru al Biroului Politic al C.C. al Partidului celor ce Muncesc din Vietnam, vicepreședinte al Consiliului de Miniștri al R. D. Vietnam, conducătorul delegației de partid și guvernamentale vietnameze, care se află în vizită în R. P. Bulgaria.

În aceeași zi a avut loc o întîlnire între membri ai Biroului Politic al C.C. al P.C.B. și delegația de partid și guvernamentală a R. D. Vietnam. În timpul convorbirilor au fost discutate probleme privind dezvoltarea politică și economică a celor două țări și relațiile dintre Bulgaria și R. D. Vietnam.

Retragere surprinzătoare

Dr. Hernando Duran Dussan, ministrul de finanțe al Columbiei, și-a prezentat demisia în cursul zilei de luni. Acest fapt este apreciat de agențiile de presă ca o nouă dovadă a crizei profunde prin care trece economia columbiană, a imposibilității guvernului de la Bogota de a găsi o soluție numeroaselor probleme dificile în fața cărora se află țara. „Demisia dr. Hernando Duran Dussan, care deținea de aproximativ trei luni portofoliul, — transmite agenția France Presse — a surprins cercurile politice din capitală. Se presupune că ea se datorează, cel puțin în parte, diferențelor de apreciere a situației financiare care au ieșit recent la iveală între președintele republicii, Guillermo Leon Valencia, și ministrul său de finanțe".

Din 7 minuni doar 4

După cum relatează agenția France Presse, filmul de televiziune „Cele șapte minuni ale lumii", producție vest-germană, va trebui să neglijeze minunea irakiană: grădinile suspendate ale Semiramidei din Babilon. Autoritățile irakiene au decis să anuleze autorizația dată unei echipe de la radio și televiziunea vest-germană pentru a filma la Babilon una din cele șapte minuni ale lumii.

Referindu-se la acest refuz al autorităților irakiene, agenția France Presse arată că el se datorește relațiilor politice nefavorabile dintre Bonn și Bagdad. Exemplul Irakului va fi urmat și de alte țări arabe. În acest fel, filmul nu va putea prezenta decît patru din cele șapte minuni ale lumii: mausoleul din Halicarnassos și templul Dianei din Efes, colosul din Rodos și statuia lui Jupiter din Olimp. Realizatorii vor trebui să renunțe la piramide și la Farul din Alexandria.

SPORT SPORT

COMPETIȚII CICLISTE

Italianul Monti a cîștigat etapa a treia în „Tour de l'Avenir"

Cea de-a treia etapă a cursei cicliste „Tour de l'Avenir", disputată între orașele belgiene Eupen și Liège, pe un traseu cu multe urcușuri, s-a încheiat cu victoria italianului Battista Monti, care a străbătut 130 kilometri în 3h36'57". În același timp cu învingătorul au fost cronometrați Vreken (Belgia), Bernard Guyot (Franța), Anni (Italia), Beker (R. P. Polonă) și Valencic (Iugoslavia). Dintre cicliștii români primul a sosit Ludovic Zanoni la 38 sec. față de Monti. C. Dumitrescu și C. Ciocan au realizat timpul de 3h39'41". În clasamentul general individual continuă să conducă W. Peffgen (R.F.G.), secondat, la 15 secunde, de francezul Claude Guyot.

În cursă au mai rămas 105 alergători. Sosind după închiderea timpului de control au fost eliminați Gh. Moldoveanu, polonezul Widera, doi cicliști austrieci și doi suedezi. A abandonat austriacul Hiebi.

A început „Turul Franței"

Ieri a început și cea de-a 52-a ediție a Turului ciclist al Franței, la care participă 230 de concurenți. Prima semietapă Köln-Liège (149 km) a fost cîștigată de belgianul Rik Van Looy, în 4h06'49", urmat de Vandenberg și Sels în același timp.

A doua semietapă, disputată contracronometrului pe echipe (22,500 km), a revenit formației franceze „Geminiani-Louviot".

FOTBAL

Pe stadionul Republicii din Capitală se dispută astă-seară, la lumina reflectoarelor, partida amicală de fotbal dintre formațiile Steaua București și Stade Français (Paris). Meciul începe la ora 20. În deschidere (ora 18) se întîlnesc selecționatele de juniori ale Bucureștiului și provinciei.

Repriza secundă a meciului Steaua-Stade Français va fi transmisă la radio și la televiziune.

Mîine după-amiază formația pariziană va susține la Ploiești un meci cu Petrolul Ploiești.

La Constanța are loc astăzi după-amiază meciul internațional Farul Constanța-Vardar Skoplje, contînd pentru „Cupa Balcanică" intercluburi. În primul joc, desfășurat la Skoplje, Farul a cîștigat cu 4—0.

Repriza a doua a partidei Farul-Vardar va fi transmisă la radio, pe programul I, cu începere de la ora 18,50.

Ultimul cuplaj bucureștean al actualului campionat republican este programat duminică pe stadionul „23 August". La ora 16 se vor întîlni echipele Rapid și Crișul, iar la ora 18 Dinamo București și Petrolul. Rezultatele acestor meciuri vor desemna pe campioana țării. Titlul și-l dispută, după cum se știe, Dinamo și Rapid. La Craiova, Iași și Arad au loc partide deosebit de importante pentru clarificarea situației din coada clasamentului: Știința Craiova-Progresul, C.S.M.S.-Farul și respectiv, U.T.A.-Minerul. Celelalte două meciuri se dispută la Cluj (Știința-Steaua) și Pitești (Dinamo-Steagul roșu).

Întrecerea planoriștilor

Între 11 și 22 iunie s-a desfășurat la Iași etapa a II-a a campionatului republican de planorism. Primul loc a revenit sportivului bucureștean Valentin Romașcu, de la Aeroclubul central „Zburătorul". Faza finală a întrecerii va avea loc tot la Iași, între 1—20 iulie, cu participarea primilor cinci clasați la etapa încheiată ieri și a membrilor lotului republican. ÎN FOTOGRAFIE: *concurenții primesc ultimele indicații înainte de a decola.*

DE PESTE HOTARE

ÎN CIUDA PROTESTELOR OPINIEI PUBLICE DIN AMBELE ŢĂRI TRATATUL DINTRE JAPONIA ŞI COREEA DE SUD A FOST SEMNAT

- **Puternice demonstraţii la Tokio şi Seul**
- **Cele mai sîngeroase incidente din ultimii cinci ani din capitala Japoniei**

Străzile celor două capitale au fost inundate simultan, ieri dimineaţă, de mii de manifestanţi, în timp ce miniştrii de externe japonez şi sud-coreean îşi puneau semnătura la Tokio pe aşa-numitul „tratat de reconciliere" între cele două state.

La Tokio, poliţia a intervenit pentru a împrăştia pe demonstranţi. După datele oficiale, mai mult de 120 de persoane au fost rănite. Agenţia France Presse menţionează că **„incidentele sînt cele mai sîngeroase pe care Tokio le-a cunoscut de cinci ani încoace".**

La Seul, manifestaţiile începute luni au continuat cu intensitate sporită marţi. În zorii zilei de marţi, zeci de camioane cu poliţişti au împinzit principalele artere de circulaţie. Au fost, de asemenea, luate măsuri în vederea întăririi pazei la reşedinţa guvernului. **Autorităţile au închis universităţile şi şcolile.** Cu toate acestea, coloanele celor 8 000 de demonstranţi s-au îndreptat spre reşedinţa guvernului. În sprijinul poliţiei au fost trimise numeroase trupe. Au avut loc ciocniri violente. Au fost operate încă 600 de arestări. În aceeaşi zi, au avut loc demonstraţii de protest şi în alte oraşe.

★

Tratativele referitoare la „normalizarea" relaţiilor diplomatice dintre Japonia şi Coreea de sud au o lungă şi frămîntată istorie. Începute încă din 1952, ele aveau ca scop mărturisit restabilirea relaţiilor diplomatice şi reglementarea unor probleme rămase în suspensie — unele după cel de-al doilea război mondial, iar altele încă şi mai înainte, ca urmare a ocupării Coreei de către Japonia. Dar cercurile democratice din cele două ţări au dus o viguroasă campanie împotriva aşa-zisului „tratat de reconciliere" văzînd în el un plan de inspiraţie americană pentru crearea unui nou bloc militar, cu participarea Coreei de sud şi Japoniei îndreptat împotriva ţărilor socialiste şi mişcării de eliberare din Asia.

Conducerea partidului socialist japonez a făcut cunoscut că acum, cînd Coreea de sud intenţionează să trimită în Vietnamul de sud un nou contingent de trupe, iar S.U.A. participă făţiş la acest război, acest tratat ar putea atrage Japonia în conflictul indochinez.

SEUL. Una din ciocnirile dintre manifestanţi şi poliţie

Grevă pentru aplicarea unui plan de dezvoltare a regiunii Umbria

ROMA 22 (Agerpres). — La 22 iunie, în regiunea Umbria a fost declanşată o grevă generală de 24 de ore. Participanţii la grevă — muncitori, ţărani, funcţionari şi comercianţi — cer punerea în practică a unui plan de dezvoltare economică a regiunii, elaborat de organizaţiile democratice. Planul prevede, între altele, crearea de organisme pentru dezvoltarea agriculturii, care să aibă dreptul de a expropria pămînturile marilor latifundiari.

O mediere între A. E. L. S. şi C. E. E.?

Preşedintele Italiei, Giuseppe Saragat, însoţit de ministrul de externe Fanfani, a sosit într-o vizită oficială în Norvegia. Călătoria preşedintelui include şi Danemarca.

Semnificaţia politică a acestei călătorii, menţionează „Il Giorno", poate fi privită prin prisma dorinţei celor două ţări (membre ale A.E.L.S.) de a întări legăturile cu Piaţa comună

80 000 de militari americani în Vietnamul de sud

Noul cabinet de la Saigon şi-a început activitatea cu un asasinat

HANOI 22 (Agerpres). — La 21 iunie, misiunea de legătură a Înaltului comandament al Armatei populare vietnameze a adresat Comisiei internaţionale un mesaj prin care protestează împotriva hotărîrii guvernului american de a trimite în Vietnamul de sud un nou efectiv de 20 000 de soldaţi, numărul total al trupelor americane aflate în această regiune ridicîndu-se astfel la aproape 80 000 de oameni.

Potrivit unui comunicat al agenţiei de presă „Eliberarea", în ultimele cinci săptămîni forţele patriotice din Vietnamul de sud au scos din luptă 5 436 de militari aparţinînd trupelor guvernului de la Saigon şi ale forţelor S.U.A.

SAIGON 22 (Agerpres). — Marţi, într-o piaţă a Saigonului, un tînăr a fost executat fiind acuzat de acţiuni teroriste. În timp ce tînărul sud-vietnamez murea pentru că a vrut să-şi apere ţara, primul ministru, generalul Ky, participa la ceremonia decernării unor ordine sud-vietnameze militarilor australieni, evidenţiaţi „în luptele împotriva forţelor patriotice".

HANOI 22 (Agerpres). — Agenţia V.N.A. anunţă că la 21 iunie avioane americane au pătruns din nou în spaţiul aerian al R. D. Vietnam, unde au bombardat şi mitraliat în mai multe rînduri centre populate din provinciile Ha Tinh şi Ninh Binh, oraşul Moc Chau şi insulele Hon Ngu şi Hon Mat, precum şi insula Con Co, situată în partea de nord a zonei demilitarizate. Potrivit primelor rapoarte, unităţi ale armatei R. D. Vietnam au doborît 2 avioane americane şi au avariat altele.

FAŢĂ ÎN FAŢĂ CU PROFESORI UNIVERSITARI

După numeroase refuzuri, transmite agenţia France Presse, McGeorge Bundy, consilier special al preşedintelui S.U.A. pentru problemele de politică externă, a acceptat să înfrunte, la Universitatea „Georgetown" din Washington pe cei ce critică politica preşedintelui faţă de Vietnam. Printre aceştia se numărau eminenţi profesori ai marilor universităţi americane.

Profesorul John Donald, de la Universitatea Michigan, pronunţîndu-se împotriva amestecului militar american în conflictul vietnamez, a declarat că poporul Vietnamului de sud este ostil guvernului acestei ţări care, după părerea lui, nici nu reprezintă poporul.

„Bundy — menţionează A.F.P. — s-a mulţumit în majoritatea cazurilor să răspundă interlocutorilor săi citind extrase din diverse discursuri ale preşedintelui Johnson şi chiar din ale lui John Foster Dulles".

Demonstraţie pe străzile capitalei Republicii Federale Germane împotriva adoptării de către Bundestag a legilor excepţionale

NOTE

Demisie semnificativă

Demisia lui Ahmed Oguz din funcţia de preşedinte al Partidului naţional republican ţărănesc (P.N.R.Ţ.) este faptul politic al zilei la Ankara, larg comentat în presa turcă şi internaţională. El atrage încă o dată atenţia asupra situaţiei din acest partid.

P.N.R.Ţ. este unul din membrii minori ai coaliţiei guvernamentale. El ocupă poziţii extremiste, şi, după cum s-a remarcat în presă, în ultima vreme conducerea sa, în frunte cu Oguz, a vădit clar înclinaţii spre fascism. Declaraţia lui Mustafa Kebir, secretarul general al partidului, făcută la sfîrşitul lunii mai, a fost semnificativă: „Partidul are nevoie de o ideologie şi, după părerea mea, aceasta trebuie să fie naţional-socialismul". În conformitate cu aceste concepţii, conducerea P.N.R.Ţ. se numără printre cei mai virulenţi combatanţi împotriva Partidului republican popular, al lui Ismet Inönü, care s-a aflat la putere pînă în luna februarie, şi îndeosebi împotriva partidelor şi grupărilor situate la stînga acestuia.

De cîteva săptămîni, în conducerea P.N.R.Ţ. s-au semnalat însă zizanii. Iniţial desminţite, ele au fost confirmate apoi prin convocarea urgentă a unui congres extraordinar care, după cum au scris ziarele turceşti, urma să decidă cine va fi noul lider al partidului. Demisia lui Oguz a devansat însă şi data destul de apropiată a acestui congres (luna iulie). În scrisoarea sa, adresată comitetului de conducere al partidului, Oguz declară că a luat hotărîrea de demisie „ca urmare a greutăţilor care au apărut în conducerea partidului, în special datorită atitudinii noilor membri".

Cine sînt aceştia? Este vorba de cîţiva ofiţeri în retragere înscrişi de curînd în partid, printre care cel mai cunoscut este colonelul Alpaslan Türkeş. Numele lui este legat de înfăptuirea loviturii de stat militare din 27 mai 1960. Türkeş şi ceilalţi foşti ofiţeri care au intrat în P.N.R.Ţ. s-au numărat printre cei 38 de membri ai Comitetului Unităţii Naţionale, (C.U.N.), organizatorul acestei lovituri de stat. Ulterior, 14 dintre membrii acestui comitet, printre care şi Türkeş, consideraţi a avea păreri „prea radicale", au fost trimişi să îndeplinească misiuni în străinătate. Dar, după cîtva timp, „grupul celor 14" s-a întors în ţară, iar azi membrii lui joacă din nou un rol în viaţa politică. În legătură cu aceasta trebuie spus că, dacă Türkeş şi alţi colegi ai lui s-au înscris în P.N.R.Ţ., alţi trei foşti membri ai C.U.N. au devenit membri ai partidului lui Inönü, iar unul dintre ei, Musafer Karan, a aderat la Partidul muncitoresc, care ocupă în Turcia poziţiile cele mai de stînga permise de legislaţia în vigoare.

După intrarea lui Türkeş şi a grupului său în P.N.R.Ţ., între acesta şi grupul lui Oguz s-a produs rapid o ciocnire. Se pare că Türkeş, deşi s-a înscris într-un partid de dreapta, nu era de acord cu vederile extremiste ale lui Oguz.

Demisia acestuia se înscrie nu numai pe planul politicii P.N.R.Ţ., ci şi pe planul mai larg al pregătirii alegerilor generale din 10 octombrie. Ea constituie un episod al perioadei de confruntări şi regrupări prin care trece în prezent viaţa politică a Turciei.

A. CERNEA

ALGER

INTENSĂ ACTIVITATE DIPLOMATICĂ

Sosirea unor delegaţii pentru reuniunea preliminară a miniştrilor de externe ai ţărilor afro-asiatice

ALGER 22 (Agerpres). — În capitala algeriană au început să sosească delegaţii pentru a participa la reuniunea preliminară a miniştrilor afacerilor externe ai ţărilor afro-asiatice, care urmează să se întrunească la 24 iunie, în vederea pregătirii la nivel înalt a Conferinţei ţărilor din Asia şi Africa. Pînă în prezent au sosit delegaţiile R. P. Chineze, Indiei, R. P. Mongole, R. D. Vietnam, Indoneziei, Somaliei, Irakului, Libiei şi altele.

Într-un interviu acordat corespondentului radioteleviziunii franceze, A. Bouteflika, ministrul afacerilor externe algerian, s-a referit la viitoarele relaţii franco-algeriene, subliniind că „colaborarea cu Franţa este un principiu fundamental al politicii noastre externe". Răspunzînd la o întrebare privitoare la apropiata conferinţă afro-asiatică, Bouteflika a răspuns: „Cea mai importantă conferinţă a „lumii a treia" se va ţine la Alger, aşa cum s-a prevăzut". În continuare, el a făcut cunoscut că la 20 iunie a avut loc o şedinţă extraordinară a Comitetului de pregătire, la nivelul ambasadorilor.

În aceeaşi zi, ministrul afacerilor externe al Algeriei, Bouteflika, a plecat spre Cairo, unde va prezenta un mesaj preşedintelui Nasser, din partea Consiliului Revoluţionar. Înainte de plecare, el a declarat că va discuta cu autoritaţile R.A.U. unele chestiuni privind acţiunile comune ale celor două ţări la conferinţa afro-asiatică, precum şi o serie de probleme privind lumea arabă.

MOSCOVA 22 (Agerpres). — După cum anunţă agenţia TASS, la 22 iunie, Leonid Brejnev, prim-secretar al C.C. al P.C.U.S., şi Alexei Kosîghin, preşedintele Consiliului de Miniştri al U.R.S.S., l-au primit pe Mohamed Ben Yahia, reprezentantul special al Algeriei, sosit în U.R.S.S. luni 21 iunie, din însărcinarea Consiliului revoluţionar. În timpul convorbirii ce a avut loc au fost abordate probleme interesînd cele două ţări. La convorbire a asistat Andrei Gromiko, ministrul afacerilor externe al U.R.S.S.

ALGER 22 (Agerpres). — Colonelul Houari Boumedienne l-a primit pe Tseng Tao, ambasadorul Republicii Populare Chineze în Algeria, la cererea acestuia. În cursul întrevederii a avut loc o convorbire prietenească. Agenţia China Nouă relatează că, din însărcinarea guvernului chinez, ambasadorul a transmis sprijinul guvernului său pentru Consiliul Revoluţiei.

CORESPONDENŢE

ATENA

Pentru ce un vot de încredere?

După ce un mare număr de deputaţi ai Uniunii de Centru au refuzat să ţină seama de chemările la ordine ale premierului Papandreu şi au votat în parlament alături de deputaţii E.D.A. împotriva prescrierii afacerii scandaloase a fondurilor secrete, premierul a anunţat că cere un vot de încredere. Majoritatea deputaţilor Centrului au respectat însă indicaţiile guvernului şi au votat alături de deputaţii E.R.E. pentru absolvirea deplină a unor foşti miniştri din timpul guvernării E.R.E. care, potrivit anchetei ordonate de guvernul actual, şi-au însuşit mari sume de bani din aceste fonduri.

Amintim că, în timpul campaniei electorale, actuala echipă ministerială a promis să elucideze acest caz, însă în cu totul alt mod: prin trimiterea în judecată a vinovaţilor. Referindu-se tocmai la acest fapt, ziarul proguvernamental „Elefteria" scrie: „Prima şi principala lecţie trasă de pe urma ultimelor evenimente este că, pentru întîia dată de la alegerile din 16 februarie 1964, masele largi populare îşi pun întrebarea dacă Uniunea de Centru doreşte într-adevăr şi poate să rămînă consecventă promisiunilor ei. În cursul ultimelor zile, Uniunea de Centru, atît ca partid cît şi ca guvern, s-a prezentat scindată".

Observatorii politici din capitala Greciei sînt aproape unanimi în aprecierea că scindarea semnalată este principalul motiv al forţării votului de încredere de către premier. Prin aceasta se încearcă aducerea la matcă a deputaţilor „rebeli" din partidul de guvernămînt.

Ziarul „Athenaiki", care reprezintă punctul de vedere al aripii stîngi a Centrului, este de părere că votul de încredere pe care l-a cerut guvernul şi îl va căpăta, îi creează obligaţia de a înainta fără ezitare şi rezerve spre realizarea deplină a promisiunilor făcute poporului.

Această idee este subliniată şi de cotidianul stîngii „Avghi", care vorbeşte despre „o distanţă mereu crescîndă între promisiunile guvernului şi faptele sale". În cercurile politice democratice se consideră că la votul de încredere s-a ajuns datorită nemulţumirii opiniei publice faţă de nerealizarea promisiunilor făcute de guvern şi care, după cum arată ziarul citat, se exprimă prin menţinerea în armată a autorilor puciului electoral din 1961, prin prescrierea scandalurilor partidului de dreapta E.R.E., prin amînarea abolirii măsurilor excepţionale, prin menţinerea în închisoare a unor deţinuţi politici etc.

Votul va avea loc sîmbătă.

C. ALEXANDROAIE

RIO DE JANEIRO

Arbitrii chemaţi la ordine

Colonelul Osnelli Martinelli, membru al faimosului grup al colonelilor însărcinaţi cu cercetarea „corupţiei şi subversiunii", şi preşedinte al organizaţiei de extremă dreaptă „Lider" (Liga democratică radicală), a fost arestat din ordinul guvernului, sub acuzaţia că a criticat politica preşedintelui Castelo Branco. Misiunea comisiilor militare de cercetare a „corupţiei şi subversiunii" era nu numai de a strînge „probe", din care să reiasă „necesitatea" răsturnării regimului de anul trecut, dar şi să menţină o atmosferă de stare extraordinară, propice „curăţirii terenului" de adversarii politici. Prin faţa acestor comisii s-au perindat şi se perindă o mulţime de persoane acuzate de cele mai diverse fapte, iar cei ce fabrică acuzaţiile şi hotărăsc arestări sînt coloneii-arbitri, care au realizat de pe acum o bogată arhivă în schimbul, după cum afirmă multă lume, a unor lefuri şi diurne grase. Este suficient ca o anumită persoană să capete o cît de mică importanţă ca exponent al opoziţiei şi coloneii scot imediat un dosar „acuzator". Presa a denunţat în repetate rînduri arbitrariul acestui sector al „liniei dure". Unele declaraţii ale preşedintelui republicii, îndeosebi ultimele, indicau o anumită doză de nemulţumire faţă de „independenţa" cu care operează coloneii. Iar cînd sferele guvernamentale au pomenit despre posibilitatea fixării unui termen la care comisiile militare de investigaţii să-şi înceteze activitatea iar dosarele să fie predate justiţiei obişnuite, „durii" au ripostat prompt, formulînd chiar în surdină ameninţări.

Acţiunea pornită împotriva lui Martinelli nu oferă posibilitatea de a trage concluzii în sensul că guvernul a decis definitiv să se dispenseze de serviciile comisiilor.

Vasile OROS

DIN VIAŢA ECONOMICĂ INTERNAŢIONALĂ

SEMNALE DE ALARMĂ faţă de pătrunderea capitalurilor americane în economia R.F.G.

Săptămînalul vest-german „Deutsche Volkszeitung" publică, sub titlul „Sîntem lăsaţi pradă trusturilor americane", un articol consacrat, după cum se indică chiar în titlu, penetraţiei capitalurilor americane în R.F.G. şi în alte ţări ale Pieţei comune.

„Întreprinderi americane — în majoritatea lor mari trusturi — **au investit în ţările C.E.E.** (Pieţei comune) **cel puţin 7,5 miliarde dolari (potrivit cursului oficial 30 miliarde mărci germane).** Această cifră a fost dată de prof. Helmut Arndt la Conferinţa anuală a Comitetului de lucru al întreprinzătorilor independenţi, care a avut loc la Salzburg. După părerea lui Arndt, pericolul cel mai mare pentru economia ţărilor C.E.E. constă în faptul că la această infiltraţie a capitalului american se aplică anumite practici comerciale considerate chiar în S.U.A. drept „metode gangsteresti"

Preşedintele Camerei de Comerţ americane în R.F.G. şi vicepreşedinte al băncii Chase Manhattan Bank, Otto Schoeppler, a declarat într-un discurs rostit în faţa unor economişti din Frankfurt, că în momentul de faţă 1 100 firme americane posedă participaţii în R.F.G. 411 din acestea posedă întreprinderi de producţie proprii. Potrivit datelor indicate de Schoeppler în R.F.G. au fost investite pînă în prezent 2,3 miliarde dolari (9,2 miliarde mărci germane), respectiv 20 la sută din investiţiile americane globale în Europa. Aceste date nu indică volumul real, deoarece din datele publicate de Oficiul Federal de Statistică reieşea încă cu cîtva timp în urmă că **numai între anii 1958—1963 au intrat în R.F.G. aproape 8 miliarde dolari (peste 30 miliarde mărci germane)** capital american.

Însuşi Hermann Josef Abs, de mulţi ani consilier al guvernului federal şi influent reprezentant al Băncii germane şi al altor mari întreprinderi, şi-a exprimat cu cîteva săptămîni în urmă îngrijorarea în legătură cu influenţa economică crescîndă a trusturilor americane în R.F.G. Prof. Arndt a susţinut că dacă se va lăsa mai departe frîu liber acestei penetraţii în R.F.G. şi în celelalte ţări vest-europene, într-un viitor apropiat **economia lor nu va mai fi decît un apendice al S.U.A.** Este necesar să se întărească în toate ţările vizate măsuri de protecţie".

PERIOADĂ DIFICILĂ pentru exporturile japoneze

Potrivit presei japoneze, comerţul exterior al acestei ţări trece printr-o perioadă dificilă, ca urmare a scăderii exporturilor. Dintre ţările dezvoltate din punct de vedere industrial, S.U.A. se situează pe primul loc în ce priveşte reducerea importului de mărfuri japoneze. Există de asemenea probabilitatea ca un cerc larg de mărfuri japoneze, printre care produsele din piele, aparatele de fotografiat, ceramica etc. să fie scoase de pe lista importurilor în S.U.A. Dintre ţările vest-europene, Italia studiază introducerea de restricţii la un număr de 118 articole, iar Franţa — la 68 de articole. Guvernul japonez intenţionează ca la sfîrşitul acestei luni să reia tratativele cu ţările vest-europene pentru înlăturarea barierelor anunţate sau existente.

UN NOU EPISOD al „războiului puilor"

În coloanele presei occidentale a reapărut în aceste zile un subiect mult dezbătut odinioară — „războiul puilor de găină". După cum se ştie, acum un an apriga luptă de concurenţă în acest sector se desfăşura între S.U.A. şi ţările Pieţei comune. Acum în arenă a apărut un nou combatant: Danemarca.

Actuala dispută a devenit cunoscută o dată cu refuzul postului de televiziune pentru Germania de nord (R.F.G.) de a transmite un film prin care producătorii danezi intenţionau să explice consumatorilor vest-germani de ce puii de găină proveniţi din Danemarca nu mai pot fi găsiţi cu uşurinţă, iar atunci cînd se găsesc, se vînd la un preţ ridicat. Administraţia postului de televiziune s-a legat de faptul că o scenă a filmului prezintă un pui de găină, purtînd emblema unei firme daneze, care declară: „C.E.E. încearcă să mă oprească la frontierele sale". Administraţia a calificat filmul drept „politic" şi a refuzat să-l prezinte.

Reprezentantul comitetului danez pentru exportul puilor de găină, care-şi are sediul la Düsseldorf, a protestat energic împotriva acestei decizii.

SCURTE ŞTIRI

SVERDLOVSK. În cadrul vizitei sale la Sverdlovsk, Iosip Broz Tito, preşedintele R.S.F. Iugoslavia, secretar general al Uniunii Comuniştilor din Iugoslavia, însoţit de A. P. Kirilenko, membru al Prezidiului C.C. al P.C.U.S., prim-vicepreşedinte al Biroului C.C. al P.C.U.S. pentru R.S.F.S.R., a fost oaspetele muncitorilor de la Uzina „Uralmaşzavod". După vizitarea uzinei a avut loc un miting al prieteniei sovieto-iugoslave.

NEW YORK. Un număr de 12 000 de şoferi de autocamioane şi muncitori de la depozitele din Philadelphia au organizat o grevă de protest împotriva concedierii a patru muncitori necalificaţi de la compania „Roadway Express Incorporated". Greva a paralizat transporturile de alimente şi de lubrifianţi de la depozite.

CAIRO. La Cairo au continuat marţi convorbirile oficiale dintre preşedintele R.A.U., Gamal Abdel Nasser, şi Ciu En-lai, premierul Consiliului de Stat al R. P. Chineze. După cum relatează agenţia China Nouă, convorbirile s-au desfăşurat într-o atmosferă cordială şi prietenească.

NEW YORK. Reprezentanţii permanenţi ai Danemarcei, Islandei, Norvegiei şi Suediei la Organizaţia Naţiunilor Unite au comunicat, după o întrevedere cu secretarul general al O.N.U., U Thant, că ţările lor vor contribui voluntar la înlăturarea greutăţilor financiare ale organizaţiei.

Luînd cuvîntul în Camera Comunelor, ministrul de externe britanic, Michael Stewart, a făcut, în numele guvernului, o declaraţie similară.

TIRANA. Aici, s-a deschis a 7-a sesiune a celei de-a 5-a legislaturi a Adunării Populare a Republicii Populare Albania. Pe ordinea de zi a sesiunii se află raportul cu privire la situaţia internaţională şi politica externă a R. P. Albania şi aprobarea unor proiecte de lege.

DELHI. Guvernul indian a adresat Consiliului de Securitate o plîngere în care acuză Pakistanul că în ultimele zile a încălcat în repetate rînduri acordul cu privire la încetarea focului, întreprinzînd atacuri la frontiera Kaşmirului. Pe de altă parte, reprezentantul Pakistanului la O.N.U. a remis şi el Consiliului de Securitate un document în care acuză India de violare a frontierei şi de concentrare a unor efective militare.

PEKIN. După cum transmite Agenţia China Nouă, forţele navale ale S.U.A. au comis un nou act provocator împotriva R. P. Chineze. La 21 iunie o navă de război americană a pătruns în apele teritoriale din regiunea insulelor Iunşin şi Dun, în largul coastelor provinciei Guandun.

COPENHAGA. La Muzeul naţional al Danemarcei din Copenhaga a avut loc vernisajul expoziţiei „Pictura pe sticlă şi xilogravura în arta românească". La vernisaj au luat parte peste 200 de invitaţi, printre care Hans Solvhoj, ministrul culturii (în fotografie, primul din stînga), Hans Haekkerup, ministrul de interne, funcţionari superiori ai M.A.E. danez şi şefi ai unor misiuni diplomatice, oameni de ştiinţă şi cultură. La festivitatea de deschidere au luat cuvîntul ministrul culturii Hans Solvhoj şi C. Băbeanu, însărcinat cu afaceri ad-interim al R. P. Române în Danemarca.

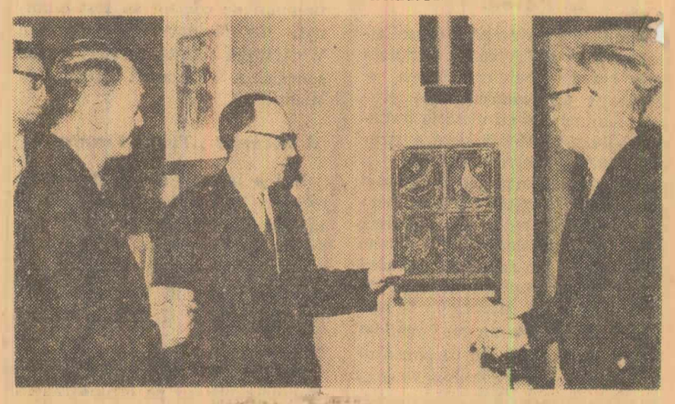

REDACŢIA ŞI ADMINISTRAŢIA: Bucureşti, Piaţa „Scînteii" Tel. 17 60 10, 17 60 20. Abonamentele se fac la oficiile poştale, factorii poştali şi difuzorii voluntari din întreprinderi şi instituţii. Tiparul Combinatul Poligrafic Casa Scînteii