



# Știința

ORGAN AL COMITETULUI CENTRAL AL P.C.R.

PROLETARI DIN TOATE ȚĂRILE, UNIȚI-VĂ!



Anul XXXV Nr. 6820

Vineri 3 decembrie 1965

6 PAGINI — 30 BANI

Pag. III-a

ECONOMIE — FINANȚE — STATISTICĂ

• Studiarea și conducerea științifică a proceselor economice • Din nou despre perfecționarea sistemului de amortizare a fondurilor fixe • Produse pentru beneficiarii... eventualii

Pag. IV-a

Viața de partid — INTR-UN RAION INDEPĂRTAT



O dată cu venirea sezonului rece, cercetarea pe teren a luat sfârșit. Geologii prelucroază acum datele obținute, descriptivă compoziția rocilor în vederea determinării virstei straturilor. Aceste date servesc apoi la întocmirea hărților geologice, hidrologice și geofizice ale țării

Foto I. A. Carțoian

## PENTRU DEZVOLTAREA CONTINUĂ A AGRICULTURII NOASTRE SOCIALISTE

### Telegrame și scrisori adresate C.C. al P.C.R.

De pe întreg cuprinsul țării continuă să sosesască, pe adresa Comitetului Central al partidului, numeroase telegrame și scrisori. În aceste mesaje, plenarele comitetelor regionale, raionale și organelor de partid, comunisti, întruși în adunări generale ale organizațiilor de partid, conducători ai unităților agricole sau simpli cooperatori își exprimă profundul lor atașament față de partid, hotărârea de a da viață măsurilor cuprinse în documentele plenare C.C. al P.C.R. din noiembrie a.c. cu privire la îmbunătățirea conducerii și planificării agriculturii. Spicium din cuvintele care se înscriu pe benzile telegrafice sau din conținutul scrisorilor.

„Plenara largită a Comitetului regional de partid Maramureș, dezbătând documentele Plenarei C.C. al P.C.R., își exprimă deplina sa adevărată față de măsurile stabilite în Raportul prezentat de tovarășul Nicolae Ceaușescu și în Rezoluția plenarei, hotărârea unanimă de a munci neabătut pentru îndeplinirea lor. Prevederile acestor documente de mare importanță pentru dezvoltarea agriculturii noastre socialiste, a întregii economii naționale au găsit un profund ecou în rândurile țărănilor muncitori, tehnicienilor și inginerilor din unitățile socialiste ale agriculturii, în rândurile tuturor oamenilor muncii din regiunea noastră. Comitetul regional de partid, întregul său activ asigură Comitetul Central al partidului că va lua toate măsurile de antrenare a organelor și organizațiilor de partid, a tuturor oamenilor muncii de pe cuprinsul regiunii Maramureș pentru a-și înzeca eforturile în vederea traducerii în viață a hotărârilor plenarei, aducându-și contribuția la îndeplinirea exemplară a sarcinilor ce revin regiunii Maramureș din Directivele celui de-al IX-lea Congres al P.C.R.”

Din regiunea București rețin atenția telegramele trimise de plenarele comitetelor raionale de partid cu activul din agricultură. În cea a Comitetului raional de partid Videle se ar-

tă, printre altele: „Participanții la plenară își manifestă recunoștința față de Partidul Comunist Român și de conducerea sa încercată pentru înțelepciunea cu care rezolvă problemele dezvoltării continue a agriculturii, probleme de o deosebită însemnătate pentru mersul înainte al societății noastre pe calea socialismului și comunismului. Încredințăm conducerea partidului că vom munci cu abnegație pentru îndeplinirea programului complex de dezvoltare a agriculturii, stabilit de Congresul al IX-lea al partidului. Pentru traducerea în viață a măsurilor elaborate de Plenara C.C. al P.C.R. din noiembrie, cooperativele agricole de producție din raionul nostru au luat hotărârea de a întreprinde importante acțiuni pentru extinderea culturilor irigate, care urmează să ocupe în anul 1970 o suprafață de 4150 ha, folosind apa din viituri, zăpezi și ploii pe care o vom păstra în bazine de retenție, precum și apa din rurile ce brăzdează raionul nostru. În vederea folosirii fondului funciar cu un randament sporit, va continua acțiunea de extindere a mecanizării, vor fi mărite suprafețele fertilizate cu îngrășăminte chimice, iar pe terenurile slab productive se vor amenaja în terase vii și livezi pe 2400 ha. Comitetul raional de partid va ajuta gospodăriile de stat și stațiunile de mașini

și tractoare pentru a-și îmbunătăți activitatea”.  
În telegrama plenarei Comitetului raional de partid Luduș, regiunea Mureș-Autonomă Maghiară, se arată: „Participanții la plenară și-au manifestat recunoștința unanimă față de Partidul Comunist Român și de conducerea sa încercată, pentru clarviziunea cu care conduce poporul român pe drumul

(Continuare în pag. a V-a)

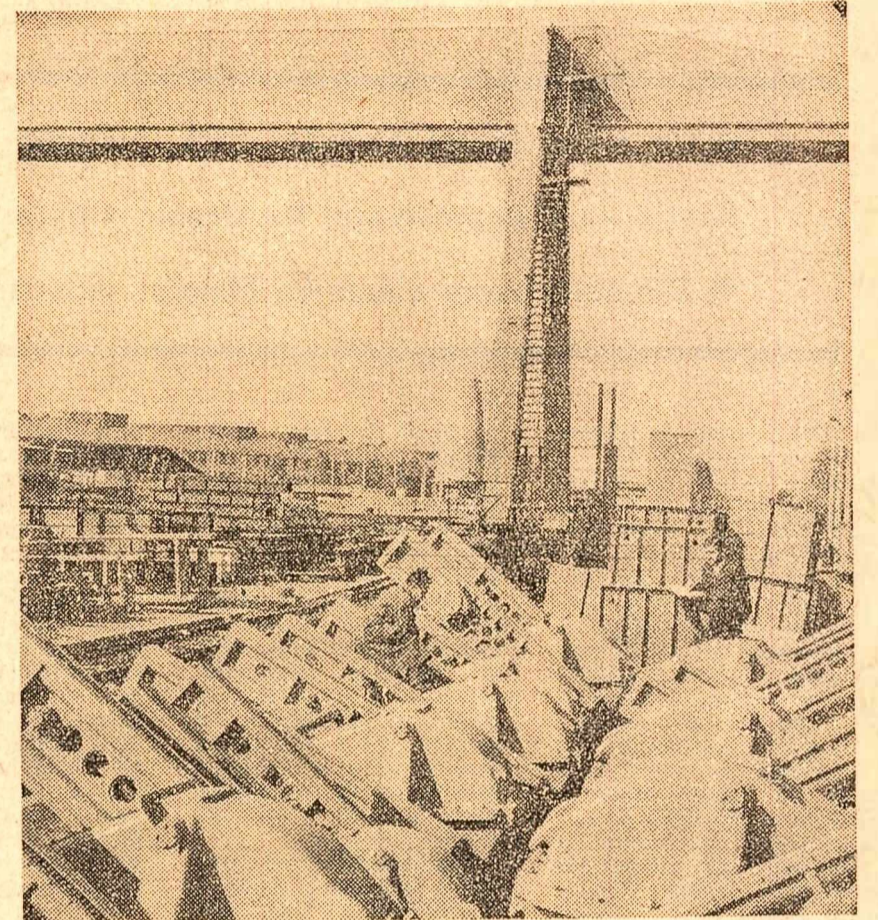

Gata pentru a fi expediate beneficiarilor (în depozitul de reductoare pentru unități de pompare a petrolului de la uzinele „Vulcan” din Capitală)

Foto: Agerpres

## Matematica slujește ogoarele

Interviu cu acad. Tiberiu POPOVICI

La Cluj se desfășoară în aceste zile colocviul „Aplicații ale matematicii în agricultură”, organizat de Societatea de științe matematice, Consiliul Superior al Agriculturii, Centrul de statistică matematică din București, Institutul de calcul din Cluj și Institutul de matematică București ale Academiei Republicii Socialiste România. Referitor la această manifestare științifică, acad. Tiberiu Popovici a declarat următoarele corespondentului nostru Alexandru Mureșan:

Colocviul amintit este una din cele mai prestigioase reuniuni de lucru inițiate de Societatea de științe matematice care cuprinde, după cum se știe, numeroase cadre didactice. La lucrările colocviului, alături de matematicieni din întreaga țară, sînt prezenți reprezentanți ai Institutului de cercetări pentru cereale și plante tehnice, ai stațiunilor experimentale, cadre didactice de la Institutul agronomic din localitate, Institutul de științe economice, specialiști din Consiliul Superior al Agriculturii, Ministerul Finanțelor — în total aproape 200 de participanți.

Agenda colocviului consemnează 70 de comunicări și referate, al căror conținut reflectă preocupările matematicienilor din țara noastră de a intensifica atât studiile în domeniul cercetărilor fundamentale cât și al celor aplicative. Cu acest prilej, autorii comunicărilor relevă căile care conduc pe matematician la studiul unor probleme pe care le ridică organizarea agriculturii sub diferitele ei aspecte: zonarea producției agricole, organizarea teritoriilor și a unităților, stabilirea structurii culturilor, speciilor și raselor de animale, determinarea productivității muncii etc. Între altele, se expun metode ale stabilirii influenței diferiților factori care con-

dijionează producția, prețul ei de cost.

Pentru a facilita cuprinderea problemelor, dezbaterile se desfășoară în ședințe plenare și pe secții și subsecții, cum sînt secția „Aplicații teoretice și aplicative în agricultură”, „Programare matematică și aplicații în agricultură”; subsecția „Utilizări ale calculatoarelor electronice și ale altor mașini de calcul” și altele.

Alături de specialiști din toată țara, colegii noștri din Cluj se preocupă de mai mult timp de cercetarea unor probleme matematice care și găsesc aplicații în alte discipline științifice și în diferite sectoare ale activității practice. Pentru a concretiza amintesc aici rezolvarea problemei matematice care interpretează modelul de organizare optimă a campaniei de recoltare a sfeclei de zahăr, rezolvarea unor probleme de programare liniară propusă de Trustul Gostat din Cluj, rezolvarea unor sisteme de ecuații liniare care se întinsec la proiectarea fundațiilor la unele silozuri speciale etc. Calculele realizate au fost efectuate cu mașina „DACICC-1” construită la Institutul de calcul din Cluj. În cadrul lucrărilor colocviului, cercetătorii institutului clujean fac mai multe comunicări asupra problemelor amintite și a altora similare.

Matematica poate slui din ce în ce mai eficient organizarea producției agricole prin aplicarea teoriei aproximării funcțiilor, de interpolare și analiză numerică în general. Vom fi foarte mulțumiți dacă legăturile noastre de colaborare cu specialiștii din agricultură se vor lărgi și dacă va crește numărul de probleme din acest domeniu rezolvate cu ajutorul mașinilor electronice de calcul.

CORESPONDENȚĂ

DIN ATENA

## „MĂSLINUL LUI PLATON” ȘI CEI 37 DE MILIOANE DE FRĂȚI AI SĂI

„Tulpini răsunătoare și noduroase. Ramuri întortocheate, ce se împletesc în chip ciudat creând cele mai fantastice și bizare forme, motive și profiluri Coroane rotunde cu frunze argintii și buline negre, la umbra cărora stau oameni ingenuncheați sau încovoiați pînă la pămînt, culegînd tăcuți cu o luteală de nenchi-puit boabele mici și lunoase. Între dinții scîrbeșoși praful ridicat de vîntul sudului, de pe pămîntul crăpat și însetat de apă. Un bătrîn cu fața brăzdată de cute rădici și îndreptată spatele ofînd adînc. Femeile bat cu prîjini lungi fructele de pe crengile subțiri, în timp ce lînerii, cățărăți în copaci, le culeg în cosuri sau traste. Așa se culeg și astăzi măslinile ce acum 5000 de ani. Mi-a dovedit-o o vizită în regiunea Corintului, mare producătoare de măslină, alături în plină campanie de recoltare.

La Elefsis și Megara

Satul grec cunoaște în această perioadă agitația obișnuită sîrșitului de toamnă, cînd recoltele, în afară de măslină și citrice, au fost culesse. Se organizează mitinguri și demonstrații, înălțări și conferințe ale agriculturii, în cadrul cărora participanții își prezintă revendicările. Pe stadionul din orașul Serez s-au adunat deunăzi 30000 de agricultori, în oasele Agrinion și Cavala au avut loc congrese ale producătorilor. Guvernul a răspuns

C. ALEXANDROAIE

(Continuare în pag. a V-a)

## NOI OBIECTIVE INDUSTRIALE

La Uzinele „Republica” din Capitală au început lucrările pregătitoare pentru construcția unui laminor de șase toți și a unei secții de tras țevi la rece, care vor produce prîjini și burlane pentru forajul la mare adîncime, țevi pentru extracție, precum și diferite sortimente de laminare utilizate în construcții. Noile capacități de producție, concepute de specialiștii Institutului de proiectări laminare (I.P.L.), vor fi dotate cu utilaje perfecționate în rîndul cărora se impun presa de probat țevi la presiune înaltă, cuploarele pentru tratament termic, instalația de sudat racorduri și altele. După intrarea în funcțiune a noilor agregate producția Uzinelor „Republica” va crește de aproape două ori, asigurîndu-se din producția internă necesarul de țevi de oțel inoxidabil și alte cîteva sortimente de țevi.

În orașul Bacău s-a terminat construcția unei noi fabrici de pline cu o capacitate de 14 tone în 24 de ore. Fabrica este dotată cu utilaje moderne produse de uzinele „Tehnofrig”-Cluj și „Independența”-Sibiu. De asemenea, se fabrică de pline în orașul Gheorghiu-Dej. Ea va produce 7000 kg pline în 24 de ore.

La Adjud a intrat în funcțiune o moară cu o capacitate de 25 tone de grîu în 24 de ore. Noua unitate a industriei alimentare este dotată cu utilaje moderne. Întregul proces tehnologic este automatizat, ceea ce asigură obținerea unei productivități ridicate și a unor produse de calitate.

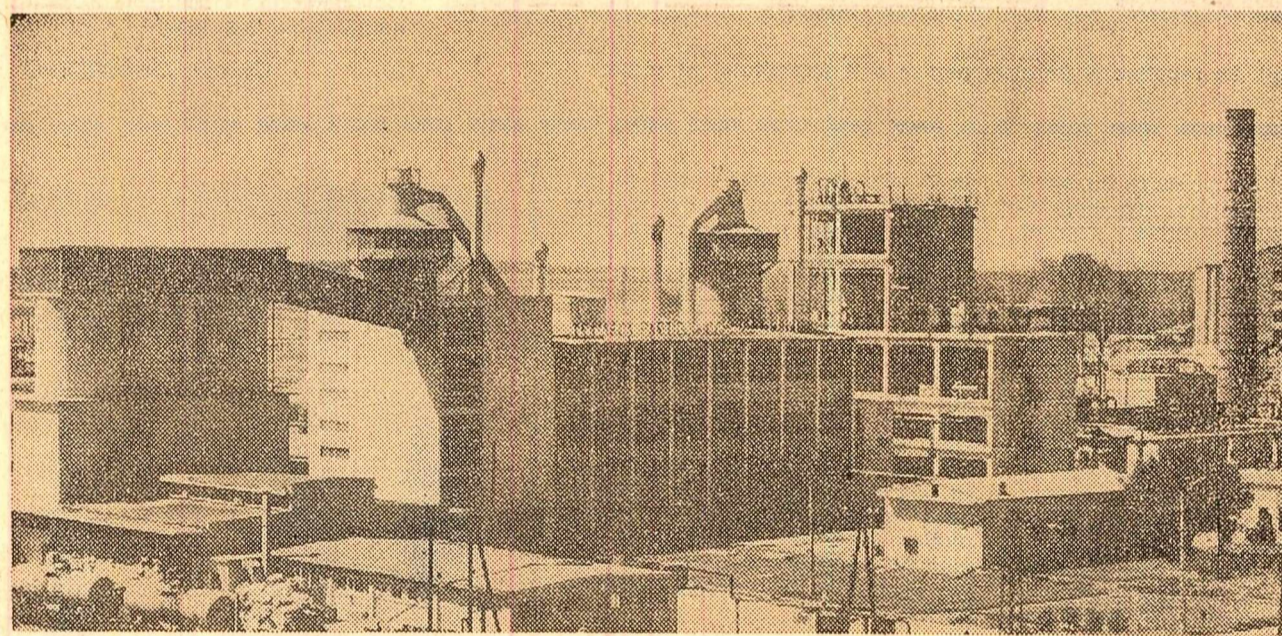

Modernă Uzina de detergenți din Ploiești

## „CENTRUL COMERCIAL” ȘI CERINȚELE CARTIERELOR

• Cu degetul pe hartă • În Giulești 2-3 — în Colentina cite vrel... • Retușuri în rețeaua comercială • Un restaurant mare într-o gară mică • Fourille de resort invitate pe teren

Avem în față harta Capitalei într-o „ediție” puțin obișnuită. Străzile orașului sînt marcate de mii de cercuri, puncte, linii, stegulețe, triunghiuri — de toate culorile și de toate mărimile. Semnele acestea ba se grupează cu sutele, ba se răsfrîd; pe unele străzi ele devin tangente, pe altele sînt suprapuse. Hotărît lucru: fără indicatorul-legendă ar fi imposibil să te descurci în acest urias labirint. Dar despre ce hartă e vorba? Iată-i titlatura: „Amplasarea rețelei comerciale pe teritoriul Capitalei”. Nu e nevoie să-l descifrăm legendă. Tovarășul REMUS MURZEA, șeful serviciului tehnic și organizarea comerțului, se oferă să ne facă călăuză. Îi dăm cuvîntul:

— Despre magazinele Bucureștilor s-a mai scris în presă. Cu ce să încep? Să compar numărul actual al unităților comerciale cu cel existent în anul 1938, 1940, 1950 etc.? Nu suferă comparație. Acum spațiul comercial este infinit mai mare. Să arăt înfățișarea noilor magazine? Ar fi inutil. Cetățenii le cunosc bine, doar le vizitează zilnic. Esențial mi se pare faptul că magazinele sînt bine apropiate, că s-a terminat cu comerțul de dușumea...

— Așa este. Îmi propunem atunci tovarășului Murzea să ne vorbească despre ceea ce scrie deasupra hărții — adică despre amplasare. Privită din acest punct de vedere, rețeaua comercială a Capitalei răspunde ori nu cerințelor? Mulțumește ori nu pe toți cumpărătorii?

Comentariul... disproporțiilor

„Iată mătăsurile, începe interlocutorul nostru, atât tehnometalul, pînă, încălțămînta...” Și pe măsură ce vorbește, degetul i se plimbă pe străzile unde sînt magazinele de pline, încălțămînta. Ur-mărîm arătătorul tovarășului Murzea. Și ce observăm? Pe unele artere, degetul aproape fugă. Nu dă de rezistență nici unul steguleț — lipsesc magazinele. În schimb pe alte artere, stegulețele, cerulețele sînt atât de dese încît formează un fel de ghemete. Sî... arătătorul se împotmolește, iar șeful de serviciu ne explică: „Aici,

zice, sînt multe magazine, de tot felul”.

— De ce într-o parte a orașului sînt multe magazine și de tot felul, iar în altă parte sînt puține sau aproape deloc?

— Fiecare oraș — ne relatează tovarășul Murzea — are un centru comercial. Un perimetru unde cumpărătorul trebuie să găsească de toate. E o concepție urbanistică aproape universală. Potrivit acestei concepții și raioanele ori cartierele trebuie să aibă un centru comercial — ceva mai mic — numărul magazinelor de aici fiind stabilit în funcție de numărul locuitorilor.

George GRAURE

(Continuare în pag. a II-a)

## Primirea de către tovarășul Nicolae Ceaușescu a ambasadorului R. S. Cehoslovace

Joi, 2 decembrie 1965, tovarășul Nicolae Ceaușescu, secretar general al C.C. al P.C.R., a primit în audiență pe ambasadorul extraordinar și plenipotențiar al

Republicii Socialiste Cehoslovace la București, Jaroslav Sykora, la cererea acestuia.  
Cu acest prilej a avut loc o discuție prietenească.

## INSTANTANEĂ Scuzați, vă rog, iarna

Se pare că iarna își face autocritica: am venit prea devreme, m-am pripit, scuzați, vă rog. Și mercurul termometrelor a supt cîteva trepte, iar ninsoarea s-a transformat în ploaie. Să scuzați, deci, iarna? În definitiv, întempestiv sau molcomă, geroasă ori căldută, iarna rămîne un anotimp al capriciilor și surprizelor meteorologice. Ca locatari ai paralelei 45 trebuie s-o acceptăm. Un scriitor își intitula cartea: „Iarna bărbăților”. Dincolo de simboluri, iarna e într-adevăr un anotimp aspru.

dur, dificil. Înșofoliti ca niște eschimoși, mecanizatorii Deltii sceră stuful, constructorii de la Portile de Fier înfruntă Dunărea, muncitorii forestieri străbat pădurile, indiferent că e soare sau viscol, ploaie sau ger de crapăt piatră. Pe ecranul ei tîmns și tmaclat iarna proiectează mai distinct, mai puternic decît alte anotimpuri, eforturile pline de bărbăție și dirzenie ale unor meserii, pune în lumină cea abnegație anonimă și cotidiană a mii și mii de oameni. Și to-

tusi, se pare că aceeași țarnă oferă altora prețete.  
Am urmărit în urmă cu o săptămînă tabela întîrzierilor din Gara de Nord. Dinspre Cluj sau Iași, personale sau accelerate erau anunțate cu întîrzieri mai mici sau mai mari, ajungînd chiar pînă la o oră. În unele situații ceața sau ninsoarea abundentă au constituit cauze obiective. Dar în alte situații? Sîmbătă di-

Paul DIACONESCU

(Continuare în pag. a II-a)



# ANCHETA MAREA PASIUNE „ȘCINTEII” A MICILOR CERCETĂTORI

# Răsfoind albumul dedicat lui Dinu Lipatti

## TEATRE

- Teatrul de stat de operă: ȚARA URUSULUI — 19,30.
- Teatrul Național „I. L. Caragiale” (sala Comedia): REGELE MOARE — 19,30, (sala Studio): INTILNIRE CU INGERUL — 19,30.
- Teatrul de Comedie: RINOCERII — 20.
- Teatrul „Lucia Sturza Bulandra” (sala din Bd. Șchiuț Măgureanu nr. 1): CEZAR ȘI CLEOPATRA — 19,30, (sala Studio, str. Al. Șahia nr. 7A A): FIU CUMINTE, CRISTOFOR I — 19,30.
- Teatrul „C. I. Noțaru” (sala Măgheru): SONET PENTRU O PAPUSA — 19,30, (sala Studio): OPT FEMEII — 20.
- Teatrul „Barbu Delavrancea”: RADACINI — 20.
- Teatrul Mic: JOCLUL IELELOR — 19,30.
- Teatrul evreiesc de stat: IDEE... PENTRU O REVISTA — 20.
- Studioul Institutului de artă teatrală și cinematografică „I. L. Caragiale”: RADACINI — 20.
- Teatrul „Bădițăric” (sala din str. Academiei): BĂDIȚĂRIC ȘI VINTUL — 15, 17.
- Teatrul satiric-muzical „C. Tănase” (sala Savoy): REVISTA DRAGOSTEII — 20, (sala Victoria): CU MUZICĂ... DE GLUMIT — 20.
- Ansamblul artistic al C.C.S.: PE TREPTĂ DE LUMINĂ — 20.
- Ciroul de stat: PARADA CIRCULUI — (Spectacol prezentat de Ciroul Mare din Budapesta) — 20.

## TELEVIZIUNE

- 19,00 — Jurnalul televiziunii (I)
- 19,15 — Emisiune pentru cei mici, Știință și desene, copil și filmul Căluțul Furiș, „Proceau” — 20,00 — Săptămâna — 21,00 — Avanzperioada — 21,15 — Montajul folcloric Cînt și Joc pe-ntr-unul plai — 22,00 — Mari poezii ale lumii: HORATIU — 22,30 — Jurnalul televiziunii (II), buletinul meteorologic.

## CINEMATOGRAFIE

- OLD SATTERHAND — film pentru ecran panoramic: Patria — 9; 11,30; 14; 16,30; 19; 21,30.
- DINCOLE DE BARIERA: Republica — 9,30; 11,30; 14; 16,30; 18,45; 21.
- PAT ȘI PATACHON: Cinemateca — 10; 12; 14.
- INDRĂZNETUL PARDALLAN — cinemascop: Luceafărul 9; 11,15; 13,30; 15,45; 18,15; 20,30, Festival — 9,45; 12; 14,15; 16,45; 19; 21, Feroviar — 9; 11,15; 13,30; 15,45; 18; 20,15, Excelstor — 10; 12,15; 14,30; 16,45; 19; 21,15, Tomis — 8,15; 10,15; 12,30; 14,45; 17; 19,15; 21,15, Melodia — 9; 11,15; 13,30; 15,45; 18; 20,15, Flămura 10; 12; 14; 16; 18,15; 20,30.
- DE-AS FL., HARAP ALB: București — 9; 11,30; 15; 17; 19; 21, Florești — 10; 12; 14; 16; 18,15; 20,30 (la ambele completează La carnaval), Modern (completează Sport nr. 5/1965) — 10; 12; 14; 16; 18; 20.
- SAȘA: Capitol (completează Universul pictural) — 9,30; 11,45; 14; 16,30; 18,45; 21.
- A FOST ODATĂ UN MOȘ ȘI O BABĂ: Victoria — 9,45; 12; 14,15; 16,30; 18,45; 21.
- CAMERA ÎN FORMĂ DE „L”: Central — 9; 11,30; 14; 16,30; 19; 21,15.
- PRIMA ANI: Lumina (completează Calitate în cantitate industrială) — 9,45; 11,45; 13,45; 16; 18,15; 20,30.
- RUNDA 6: Union (completează Vizita conducătorilor de partid și de stat în regiunea Cluj) — 15,30; 18; 20,30, Cosmos (completează Suții băndărean) — 15; 18; 20.
- PROGRAM PENTRU COPIL: Dolina — 10.
- VESELIE LA ACAPULCO: Dolina (completează Sport nr. 5/1965) — 11,30; 13,45; 16; 18,15; 20,30.
- O CALĂTORIE EXPERIMENTALĂ ÎN MAREA ROȘIE — cinemascop: CINTECUL YMEI SUMAK — VREAU SA ȘTIU TOT NR. 40; UN CROS NEOBIȘNIT: Timpuiri Noi — 10 — 21 în continuare.
- CARTIERUL VESELEI: Giulești 15,30; 18; 20,30, Dacla — 9-13,30 în continuare; 15,45; 18,15; 20,45.
- FEMEIA NECUNOSCUTĂ: Cultural (completează Calătoria în paradisul pășărilor) — 9,45; 12; 14,15; 16,30; 18,45; 21.
- SOARECILE DIN AMERICA — cinemascop: Buzești — 10; 12; 14; 16,15; 18,30; 20,30.
- ULTIMA VACANȚĂ: Grivița — 10; 12; 14; 16; 18,15; 20,15.
- LA BĂLUȚA NEAGĂ: Cinemascop: București (completează Vizi vizitatorilor se duc) — 10; 12,30; 15; 17,45; 20,30.
- MISTERELE PARISULUI — cinemascop: Unirea — 11; 16; 18,15; 20,30.
- BOCCELUȚA: Flacăra (completează Poveste despre ceasuri) — 10; 15,30; 17,45; 20.
- LA ORA 5 DUPĂ-AMIAZA: Vitan 16; 18,15; 20,30.
- MARILYN — cinemascop: Miorita (completează Vizita conducătorilor de partid și de stat în regiunea Maruș) — 9,45; 12; 14,15; 16,30; 18,45; 21, Volga (completează Vizita conducătorilor de partid și de stat în regiunea Cluj) — 9,45; 12; 14,15; 16,30; 18,45; 21.
- PINA LA ORAȘ NU E DEPARTE — cinemascop: Munca (completează Vizita conducătorilor de partid și de stat în regiunea Cluj) — 16; 18; 20.
- 800 DE LEGHE PE AMAZOANE: Popular (completează Anul nașterii 1865) — 10,30; 16; 18,30; 21, Ferentari (completează Floniera nr. 5/1965) — 10; 16; 18,15; 20,30.
- WINNETOU — cinemascop: COMOARA DIN LACUL DE ARGINT — cinemascop: Arta — 9,15; 12,45; 16,30; 20,15.
- UNCHILU MEU: Mosilor (completează Floniera nr. 5/1965) — 15,30; 18; 20,15.
- CARTOUCHE — cinemascop: Crâng — 10; 16; 18,15; 20,30.
- PRIMA ZI DE LIBERTATE — cinemascop: Viltorul (completează Vizita conducătorilor de partid și de stat în regiunea Cluj) — 16; 18,15; 20,30.
- CINE ESTE DUMNEAȘA DOMNULUI SOREȘ? — cinemascop: Colentina — 15,30; 18; 20,30.
- JUDEX: în Rahova (completează Călătoria în paradisul pășărilor) — 10; 16; 18,15; 20,30.
- JOE LIMONADĂ — cinemascop: Progresul (completează Măsurile timpului) — 15,30; 18; 20,15.
- CAPTANUL ZERO — cinemascop: Lira (completează Sport nr. 5/1965) — 15,30; 18; 20,30.

- Un punct foarte atrăgător din program: ora de laborator Demonstrație — nu improvizație
- „Ucenic vrăjitor” cu mijloacele secolului XX
- Din nou despre difuzarea filmelor didactice

Despre orele de laborator — profesorii, dar și elevii, vorbesc cu foarte multă căldură, fiecare aprecindu-le bineînțeles dintr-un punct de vedere propriu. În general, profesorii consideră lecția de laborator ca pe unul dintre mijloacele moderne, eficiente, atrăgătoare de legare a teoriei cu practica, de consolidare a cunoștințelor, de cultivare a deprinderilor de muncă independentă și, totodată, de stimulare a interesului și dorinței de cunoaștere specific vârstei tinere. Nu e de mirare, deci, că la întrebarea adresată profesorilor „ce propuneți pentru îmbogățirea conținutului și mai buna desfășurare a orelor de laborator?” am primit răspunsuri numeroase, ample, conținând observații și sugestii interesante.

Majoritatea interlocoților noștri apreciază favorabil măsura preconizată de Ministerul Învățământului de a introduce un număr sporit de ore de laborator în programul ultimelor clase de liceu (X, XI, XII). „Mărirea numărului orelor de laborator prezintă în program — ne spunea prof. ELVIRA ZOE LAZAR, de la liceul „Al. Papiu Ilarian” din Tg. Mureș — o concurență ridicată față de obținerea unor rezultate mai bune în predarea fizicii, chimiei, științelor naturale. Participând direct la efectuarea unor lucrări practice și experiențe, elevii se deprind să observe mai atent fenomenele, să le studieze cu mai mult interes”. Dincolo însă de asemenea aprecieri, mulți profesori au sugerat formele de rezon din minister să reflecteze în continuare asupra conținutului și tematicii acestor ore, a modalității de organizare și desfășurare a lor, care sînt susceptibile încă de îmbunătățiri.

„Lucrările practice propuse spre rezolvare cu elevii la fizică și chimie trebuie să fie puse, în mai mare măsură, de acord cu progresul, cu actualitatea — ne-a spus prof. NICOLAE MANOLE, de la liceul „Mihail Eminescu” din Buzău. Propun ca printre lucrările de laborator să fie prevăzute și teme care se referă la capitele moderne ale fizicii și chimiei, cum ar fi radiofizica, structura atomului ș. a.

Un răspuns colectiv la anchetă am primit din partea comitetului metodic al profesorilor de fizică de la liceul „Gh. Gheorghiu-Dej” din Bihor. „Lecțiile de laborator prin conținutul lor au un profund caracter instructiv și educativ. Apar însă și dificultăți în realizarea acestor lecții executate cu înțelegere de către elevii. Prin urmare, grupurile de elevi. Principiul inconvenient: timpul unei ore de clasă (50 de minute) este insuficient și are drept consecință graba profesorului, lipsa de perseverență a elevului, admiterea (uneori constantă) a erorilor în măsurători și, în final, chiar ratarea lucrării respective”. Pentru evitarea acestor inconveniente, propun organizarea unor ședințe de laborator de câte 3 ore consecutiv pe lună. În afara orelor de curs normal. Alții interlocoții, bazati pe aceleași argumente, opinează tot pentru sistemul orelor consecutive, dar în număr de două, în programul unei zile obișnuite de școală. S-a arătat că existența unor ore de laborator în program nu înseamnă nicicum renunțarea la demonstrațiile curente de la lecții și îngrijirea tuturor activităților practice numai în aceste ore speciale.

„Organizarea unei ore de laborator — afirmă

pe bună dreptate prof. LIDIA PANAIOT, de la liceul „N. Bălcescu” din București — presupune din partea profesorului o pregătire minuțioasă, o verificare atentă a aparaturii și substanțelor, iar din partea elevilor însușirea noțiunilor teoretice necesare înțelegerii reacțiilor și combinațiilor care se desfășoară în prezența lor. Improvizațiile cu atât mai reprobabile cu cât poate avea efecte educative de nedorit”.

Interesantă ni s-a părut și sugestia profesorilor AUREL PIȚU din Buzău, IOAN DUMITRU din Iași, ZINA DUMITRESCU din Galați, de a se studia posibilitatea organizării unor lucrări de laborator combinate (de fizică-chimie, chimie-fizică naturale).

Mai multe cadre didactice, printre care și profesoarele LAMBRINA BOGDĂNESCU și MARIA BUCEA, de la liceul „Mihail Eminescu” din Buzău, s-au referit și la alte aspecte ale îmbogățirii conținutului acestor lucrări: completarea lor cu filme științifice, cu tematica cercurilor de elevi pe materialele conferințele științifice etc. În legătură cu filmele însă, școlile întâmpină încă dificultăți din partea Arhivelor Naționale de Filme și a organelor locale ale difuzării filmului: peliculele solicitate pentru o anumită perioadă a anului școlar (corespunzătoare predării temei respective în clasă) vin cu mare întârziere sau mult înaintea datelor propuse; alții se trimt mai multe filme deodată, dar numai pentru o perioadă foarte scurtă. Concluzia: o mai rațională planificare a fondului de filme didactice și științifice existente și, bineînțeles, îmbogățirea lui permanentă cu teme noi, adecvate procesului de învățământ. Cît privește activitatea din cercurile de fizică și chimie ale elevilor, interlocoțorii noastre au remarcat paralelismul ce există în prezent între tematica și conținutul lor și al celor organizate cu aceiași elevi de filialele locale ale societăților științifice ale cadrelor didactice.

Este unanimă opinia că predarea unor cunoștințe moderne trebuie să se facă în condiții și cu mijloacele din cele mai moderne. Desigur, existența unui număr mai mare de clase paralele presupune o chibzuită alocuire a programului laboratoarelor. Nu e greu de presupus că lucrările scrise, orelle de probleme sau exerciții nu necesită neapărat prezența elevilor în laboratoare. Sînt însă cazuri cînd, urmînd lecțiile, elevii nu au în față decît prea puține din aparatele necesare. Celelalte, din comoditate sau spirit gresit de economie, sînt păstrate sub cheie, în dulapuri, ca să nu se strice.

Numerosi profesori din Capitală ne-au vorbit despre modul interesant și inventiv în care profesorii Gabriela Marcol, de la Liceul nr. 31, Oscar Roseanu, de la liceul „Spiru Hare” și alții au organizat laboratoarele școlilor respective, îmbogățind conținutul lecțiilor și aplicatiilor practice. S-au făcut oare acolo instalații deosebite? Nicidreum, ci amenajări care pot fi la îndemîna multor școli. Cu condiția să existe pasiune și interes pentru ridicarea calității lecțiilor, pentru însușirea temeinică de către elevi a noțiunilor preluate. Din păcate, pe alocuri se constată nu numai slab interes pentru îmbogățirea laboratoarelor, ci chiar lipsă de grijă pentru folosirea și întreținerea în bune condiții a materialelor didactice și a spațiilor existente. „Pînă nu de mult,

ne-a spus prof. VIORICA PUNGOCI, de la liceul „Al. I. Cuza” din Galați — încăperea în care era depozitat materialul didactic arăta ca o magazie. Abia după multe insistențe, conducerea școlii a acceptat să amenajeze ca pe un adevărat laborator. Dar nici acum nu-l putem folosi deoarece abia se face inventarul aparatului existent”. În laboratorul de fizică al liceului „N. Bălcescu” din Capitală nu e inventar, dar de ce nu există oare nici un fel de material vizual în temă?

În pregătirea demonstrațiilor de la lecțiile curente cît și a lucrărilor practice, profesorii sînt ajutați de laboranți. Este demnă de reținut propunerea făcută de profesorii din mai multe școli, de a se organiza, în timpul vacanțelor, cursuri de pregătire a laboranților, după modelul celor destinate bibliotecarilor, activiștilor culturali etc. Pe lângă probleme de conținut, de metodică, aceștia ar putea fi instruiți și în direcția întreținerii și reparării aparatului didactic.

În cadrul anchetei au

mal fost făcute și alte propuneri: lucrările de laborator programate să fie descrise în manuale; în funcție de conținutul lor, să se stabilească școlilor și un barem de materiale didactice; întreprinderile de material didactic să colaboreze mai strîns cu diferitele instituții pentru înfocmirea unor colecții de roci, minerale, diferite produse; în bugetul școlilor să existe un fond minim pentru procurarea curentă din comerț a substanțelor necesare la experiențe. Le supunem atenției Ministerului Învățământului, a staturilor populare, scotînd că ele pot contribui la mai buna organizare și desfășurare a acestei laturi a activității instructiv-educative din școli, la dezvoltarea marii pasiuni a micilor cercetători.

Anchetă realizată de Florica DINULESCU, Radu APOSTOL, Manole CORCACI, Lorand DEAKI.

S-au împlinit 15 ani de cînd unul dintre cei mai luștri muzicieni pe care l-a dat poporul nostru, Dinu Lipatti, s-a stîlnit din viață răpus de o boală necruțătoare. Moartea curme o prodigioasă activitate. Sufărînda o dăinuase încă cu mulți ani înainte. Avea atunci, în decembrie 1950, abia 33 de ani, dar activitatea sa strălucită de muzician, compozitor și virtuoz de înaltă clasă ridicase pe o nouă culme arta noastră muzicală, îi dusesse faima pînă departe peste hotarele țării.

Răsfoiesc cu emoție albumul pe care i-l-a dedicat recent Editura „Meridiane”: într-o succesiune judicioasă de imagini emoționante, este evocată complexa, polivalentă personalitate a artistului. După George Enescu, Dinu Lipatti a fost, fără îndoială, una din personalitățile muzicale cele mai multilaterale. La vîrsta cînd alții abia își încep cariera, faima și valoarea sa pianistică îi asigurau un loc printre marii maeștri consacrați; compozițiile sale vădeau un stil profund personal; pedagogul își însemnări care vădeau cît de mult gîndea al procesul actului muzical, iar criticul nu era mai prejos ca subtilitate și spirit înnoitor.

În paginile albumului este reconștit, în imagini vii, mediul în care artistul a trăit și s-a format. Iată fotografiile profesorilor de seamă care i-au luminat calea artistică — George Enescu, Mihail Jora, Florica Dinulescu, Alfred Cortot și mulți alții...

O galerie de mari muzicieni al vremii noastre l-au acordat prețuirea și prietenia lor. Nume de autoritate din viața muzicală au semnat cronici și studii omagiale sau memorialive care salutau în persoana, în arta lui, genul poporului român.

Cînd l-am cunoscut, am putut afla cu cîte sacrificii, cu cîte suferințe a reușit să alîngheze cumplita ariei sale. Era nevoit ca, încă de mic copil, să allernze studiul la pian cu momenta de răgaz chinului. Întins pe spate pe o planșă de drapsă. Am fost uluit de voința lui de a troce peste aceste torturi, impuse de o sănătate precară, de a se desăvîși necontenit. Dragostea lui pentru muzică a învins în cele din urmă, dar ca dramatică a fost lupta cu suferința...

...Mi amintesc acum, urmînd filele albumului pe care l-a îngrijit cu atenție și cu pioș respect pentru memoria artistului muzicologul Dragos Tănăvescu, momente de neuitat din cariera strălucită a maestrului român. Succese de prestigiu în marile săli de concert, imprimări memorabile pe discuri, înfîliri cu mari compozitori ai vremii, primele audii ale fermecătoarelor, profundelor sale compoziții. Artă lui era desăvîșită. Cine-l asculta, nu-l putea uita. Sonoritatea pe care o obținea Dinu Lipatti constituia un criteriu de recunoaștere al imprimărilor sale, ca o marcă dupăș (și trebuie să ne gîndim că tehnica înregistrării și captării sonore nu atîngea în 1950 nivelul de astăzi). Nu se putea găsi confirmare mai justă a postulatului după care sonoritatea este oglinda personalității artistului. În adevăr, nici o esprime nu răzbătea în tonul său cristalin, în cantilena caldă și nici la cele mai grandioase fortissimo. Fieea lui deschisă, plină de farmec și naturalețe, de umor și blîndețe se vădea și în frășturile frumoase ale unui cap expresiv, luminat de doi ochi inteligenți și calzi.

Noi, cei din generația lui, dar nu numai aceștia, avem sentimentul de a-l simți mereu aproape pe Dinu Lipatti, aproape de tot ceea ce înfăptuim în artă. Poporul nostru îi cultivă memoria cu dragoste plenerică cu care sînt înconjurat astăzi marii fînturori ai plăsmurilor nepieritoare. Admirabilele sale interpretări au pătruns, prin intermediul discului și al radioului, în mase largi de melomani. Lucrările sale sînt executate în concertele publice. Ideile sale artistice rodesc în strădania noastră de a-i urma opera plătută de el cu o viață de om.

Îl simțim printre noi. Ne însușim în continuare, ca o prezență vie și puternică, încredere în activitatea noastră artistică, prin exemplul unei vieți dedicate în întregime celor mai nobile țeluri ale artei.

Corneliu GHEORGHIU

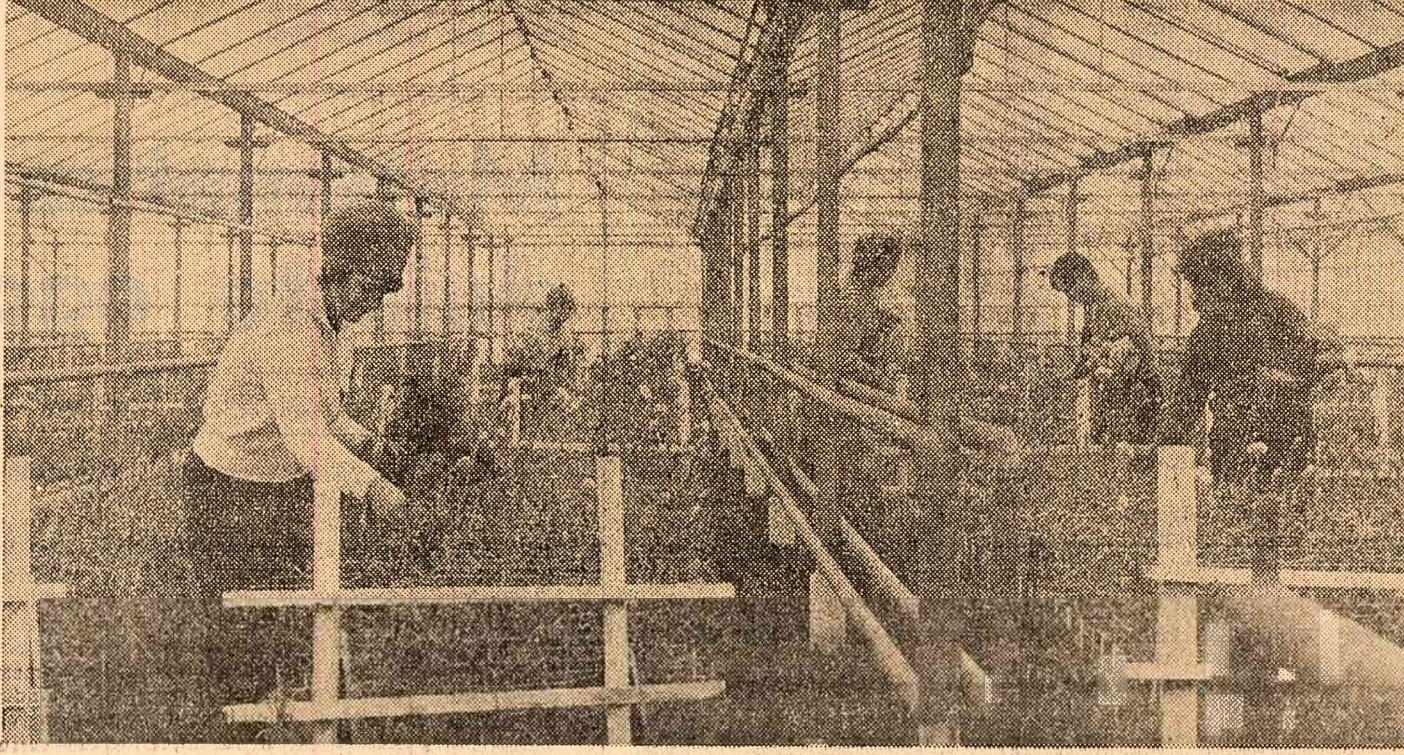

În serere G.A.S. Popești — regiunea București. Se recoltează garoale pentru a fi expediate pe piață

### „Centrul comercial” și cerințele cartierului

(Urmare din pag. I)

Că orașul trebuie să aibă un centru comercial, unde cumpărătorul poate găsi de toate și la orice oră, nici nu încapă vorba. Așa îi stă bine unui oraș.

Ne uităm pe hartă. Are Bucureștiul centru comercial? Are! De la Piața 1848 și pînă la Romană — în lungime — de la Cismigiu și pînă dincolo de Calea Moșilor — în lățime, cît vezi cu ochii numai magazine, de tot felul.

Dar să urmărim pe aceeași hartă și amplasarea magazinelor în diferite raioane și cartiere ale Capitalei. Sîi, în primul rînd, repariturarea unităților de alimentație publică, a celor care desfac produse folosite zilnic în gospodărie: pine, legume, carne, lapte. Cu alte cuvinte să trecem la problema a doua enunțată de tovarășul Murzeza:

Ca rețeaua comercială să se poată numi bine amplasată, numărul magazinelor din raioane trebuie să fie în funcție de numărul locuitorilor. Să luăm două raioane mai puțin centrale și cu un număr de locuitori aproximativ egal: Grivița Roșie și 30 Decembrie. Iată aici, de pildă, situația rețelei de alimentație publică. Ne uităm pe hartă. În Grivița Roșie sînt 36 de stegulețe, iar în 30 Decembrie... 68. La magazinele „Tehnometal” disproporția e și mai mare: în raionul Grivița Roșie sînt 11 asemenea unități, iar în 30 Decembrie... 30.

Am luat cumva, din întimplare, două raioane cu o situație mai deosebită? Să ne uităm pe hartă. În raionul 16 Februarie este un singur magazin de confectii, iar în celelalte raioane, — stie toată lumea — sînt cu zecile.

Numărul magazinelor diferă mult și de la un cartier la altul: în Giulești sînt 2-3 „Aprozare”, 2-3 centre de pine, iar în Colentina sînt și de unele și de altele cîte vrei.

— De ce există o disproporție atât de mare între numărul magazinelor de același fel amplasate în raioane diferite?

— Întrebarea este justificată, a declarat interlocoțorul nostru. Dar să știți, noi nu am pretins și încă nu pretindem că rețeaua comercială a Bucureștiului e amplasată fără cusur. Altfel n-am mai umbra la ea...

— Cum adică „umbra la ea”? — Adică înființăm noi magazine și desființăm altele; facem reprofilări. E un întreg proces. Adeptăm rețeaua la noile cerințe.

Despre înființări de noi magazine, desființări și reprofilări vom vorbi în capitolul viitor. Decemdată o întrebare pe care o adresăm deopotrivă Direcției comerciale a orașului București și Comitetului executiv al Sfatului popular al Capitalei: „Procesul de adaptare” durează mult ori puțin? Întrebarea o punem în scopul de a cunoaște, măcar cu aproximație, anul cînd în Balta Albă, conform adaptării, se va înființa un număr suficient de centre de pine, de carne, cînd în Giulești va fi deschis încă un „Aprozor” etc.

Se înființează, se desființează, se reprofilează

Dezvoltarea rețelei comerciale este o problemă pe cît de complexă pe atît de serioasă. Dezvoltarea înseamnă construcții noi și implicit bani cheltuiți.

Un detaliu: pentru o singură unitate de alimentație publică e necesar uneori să se investească sute de mii de lei. De aici și necesitatea ca, înainte de a se hotărî construirea unității respective, specialiștii să studieze oportunitatea ei. Cu alte cuvinte — este ori nu este ea folositoare străzii, cartierului, raionului? Se pare că această cerință elementară e ignorată uneori de către gospodării și edilii Bucureștiului. Să exemplificăm.

Cu vreo doi ani în urmă, în apropierea Gării de Est (gară cu cel mai mic trafic de călători din Capitală) a fost construit cel mai mare restaurant din oraș. A fost albe bine locul? N-a fost. Restaurantul n-a rezistat decît un an și a fost închis. Nu era rentabil. S-a construit, s-a deschis, s-a închis... Plătește cineva daunele?

Un alt exemplu. În Piața Ianului se deschisese astă-vară — într-o construcție separată — o unitate „Gospodina”, unica în tot cartierul. Tocmai cînd începuse să „prîndă”, spre surprinderea generală a fost închisă. De ce? S-a văzut curînd: în locul fostei firme a apărut alta — bodega „Medias”. Era necesară? Cititorii să judece singuri. Deasupra bodegii se află restaurantul „Medias”, peste strada și un bufet, la 150 de metri spre Vatra Luminoasă alte două bufete, pe str. Ianului — cam la aceeași distanță — încă două. Sapte locuri de alimentație publică înființate într-un perimetru atît de mic!

Capitala ne oferă însă exemple și mai curioase. Știți cite tutungeștii avem? Peste 800 (în număr sînt incluse și raioanele de tutun din restaurante, baruri etc). Nu e

### Scuzați, vă rog, iarna

(Urmare din pag. I)

mineața accelerată 702 de la Galați a sosit cu aproape 40 de minute întîrziere față de orar.

— A fost ceață, a nins? Am întrebăz cîteva pasageri.

— Nici una, nici alta, dar chiar numai pînă la Brăila depășise orarul cu 18 minute.

Un corespondent ne scrie că în ultima vreme trenul 5052 e reținut adeseori în gara Mărășești cite o jumătate de ceas peste ora de plecare; din acest motiv se pierd legăturile cu alte trenuri, iar cei ce fac naveta între țara și la serviciu.

Transporturile urbane s-au resimțit și ele în aceste citeva zile de iarnă. Cauza? Unii din controlorii de parcurs se încălzeau cam prea mult în cabinele de la capetele de linie. Mai mult decît atât, unele calorifere n-au mers din cauza... iernii, unele robinete de apă caldă n-au curs din cauza gerului...

Ciudățenia prețetelor pe care iarna le oferă unora și mai departe. Intr-un sat din raionul Tîrgoviște am auzit o explicație paradoxală și incredibilă:

— De ce căminul cultural n-are program de activitate?

— Păi, nu vedeți ce iarnă s-a pus?

Cu alte cuvinte: tocmai iarna dorim activitate, cînd e ger și bate crivățul?

Ei da, tocmai iarna dorim să găsim și programe interesante, atrăgătoare; tocmai iarna dorim să ajungem mai repede acolo unde ne mîndă treburile.

Dacă scuzați capriciile iernii (pentru că altceva n-avem de făcut), nu putem scuza însă prețetetele ei.

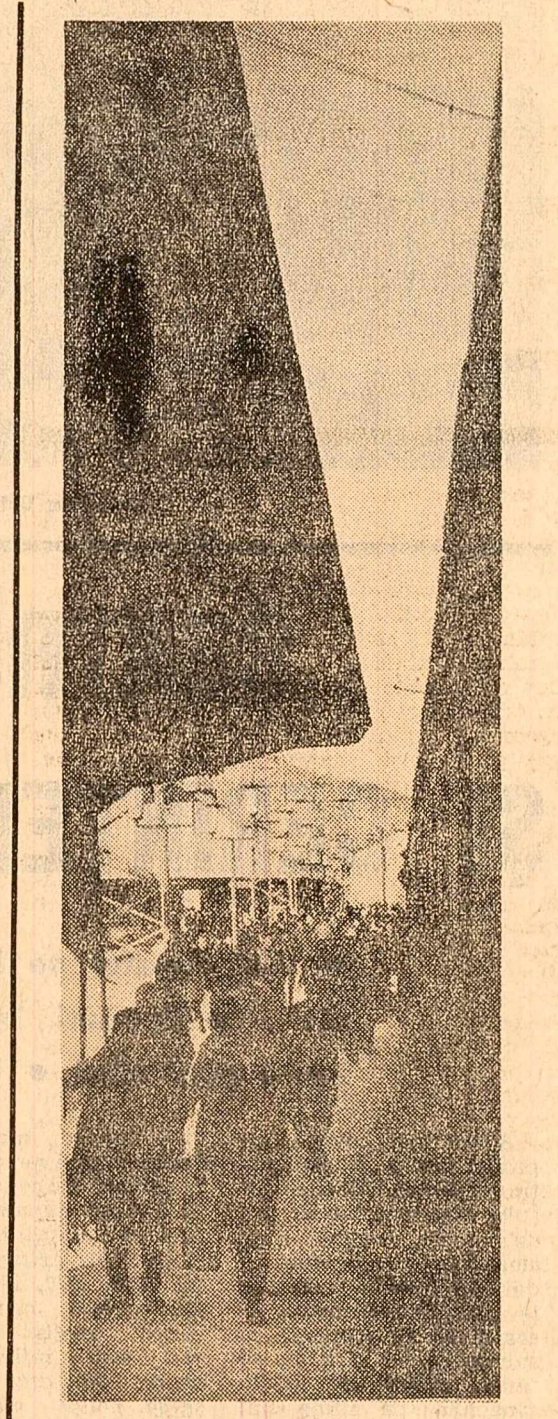

Instantaneu pe peronul gării. Preled Foto: M. Andreescu

### CUM VA FI VREMEA

Timpul probabil pentru zilele de 4, 5 și 6 decembrie a. c. În țară: Vreme schimbătoare, cu cerul temporar acoperit. Vor cădea precipitații sub formă de ninsoare și lapoviță în nordul țării. În rest precipitații izolate. Vînt slab, pînă în potrivit, din secunda vestic și nord-vestic. Temperaturi minime vor fi cu puțin întru minus 8 grade și plus 2 grade, iar maximele între minus 3 și plus 7 grade. Ceată locală. În București: Vreme schimbătoare, cu cerul mai mult acoperit. Vor cădea precipitații temporare. Vînt slab, pînă la potrivit. Temperatura în scădere ușoară.



# STUDIAREA ȘI CONDUCEREA ȘTIINȚIFICĂ A PROCESELOR ECONOMICE

Cu mult interes urmăresc articolele apărute în paginile economice din „Scinteia”. Mi-au atras în mod deosebit atenția articolele referitoare la aprovizionarea tehnico-materială, la implicațiile stocurilor supranormative, la stilul și metodele de conducere a întreprinderilor. Participanții la discuția privind îmbunătățirea aprovizionării tehnico-materiale a întreprinderilor, de exemplu, au ridicat anumite probleme practice interesante. Ele merită întreaga atenție deoarece, în ultimul deceniu, tocmai asemenea probleme de aprovizionare au determinat dezvoltarea unel dintre cele mai interesante laturi ale cercărilor matematice și anume teoria stocurilor, care este larg dezvoltată în literatura științifică de specialitate. Utilizând un aparat matematic modern, multe dintre rezultatele obținute de teoria stocurilor au un puternic caracter aplicativ. Majoritatea lor se referă la optimizarea într-un anumit sens și în diferite situații concrete a politicii de stocare, inclusiv în cazul formării stocurilor la mai multe verigi — la întreprinderi și baze de aprovizionare — cum s-a precizat și în discuția din „Scinteia”. Alte cercări matematice privec elucidarea legăturilor care apar într-un sistem de stocare. Modelele matematice elaborate au o remarcabilă flexibilitate, putându-se adapta unor situații foarte diverse. Ele se pot utiliza la aprovizionarea tehnico-materială a întreprinderilor, a magazinelor de desfacere, la producția și stocarea pieselor de schimb și subansamblelor, la gospodărirea apelor într-un sistem hidroenergetic, la stabilirea rațională a fondului de rulment.

Lector univ.  
B. BEREANU

dență cu exactitate factorii de influență și, deosebi, lipsesc concluziile, ce anume trebuie să fie înțeles și de cine. Răspunsurile la întrebările întocmite până nu de mult de uzina „6 Martie” Zărnești, de fabrica „Electroprecizie”-Săcele, ca să dau numai două exemple, rău cu imaginea unui amalgam de cifre, dispuse fără discernământ, nesistemizat. Totodată — și aceasta este valabilă nu numai în cazul unor analize, ci și pentru o serie de articole din presa ale unor conducători de întreprinderi — se jonglează uneori cu noțiunile de optim, maxim, minim, fără a se indica criteriile luate în considerare. Optim, maxim, minim, dar în raport cu ce criterii? În cele ce urmează, aș dori să mă opresc la unele aspecte ale îmbunătățirii sistemului de apro-

vizionare sau alta de aprovizionare vor fi diferite. Astfel, pentru livrarea în tranșe semestriale, cheltuielile neeconomice datorate imobilizării fondurilor în stocuri vor fi mai ridicate decât în cazul livrării lunare, iar cele referitoare la livrarea zilnică, dacă se transportă cantități neavonabile, pot fi și mai mari. Am insistat asupra acestor consecințe, pentru a scoate în evidență însemnătatea stabilirii, încă de la început, a unui program optim de aprovizionare. Se înțelege, întreprinderile vor dori ca el să fie realizat cu cheltuieli cumulate minime. De fapt, pentru a programul de aprovizionare să fie realist trebuie să se țină seama și de efectul factorilor întâmplători. De ce? Este posibil ca, la un moment dat, stocul disponibil să fie mai mic decât necesarul pentru producție; și de aici, riscul întreruperii temporare a producției. Deci, se impune să se aibă în vedere și pierderile cauzate de

● De ce nu este folosită teoria stocurilor ● Modele matematice flexibile, cu o largă aplicabilitate ● Imperfecțiunile din analizele activității productive pot fi înlăturate ● Optim, maxim, minim, dar față de ce? ● Cum întocmim programul de aprovizionare.

vizionare tehnico-materială. Sînt de acord că aprovizionarea trebuie să fie oportună, operativă și elastică. Fiecare din aceste condiții are o mare însemnătate. Matematic, se pot obține soluții optime diferite, după cum se utilizează un criteriu sau altul. Alegerea soluției optime presupune însă luarea în considerare a unor factori suplimentari. Problema constă în elaborarea unui sistem științific de aprovizionare care să fie adaptabilă necesităților economice și industriale și să realizeze în condiții de economie prevederile planului. Evident, elementul esențial îl reprezintă întocmirea programului de aprovizionare, pe baza cunoașterii precise și la momentul oportun a sarcinilor de producție. Excludem pentru început influența unor factori, cum ar fi întârzieri în transportul produselor, imposibilitatea temporară a furnizorului de a livra un material la termen. În acest caz, programul de aprovizionare va trebui să îndeplinească următoarele condiții: stocul să fie în fiecare moment cel puțin egal cu consumul pe care urmează să-l satisfacă, livrările să poată fi efectuate de furnizor la timp și în cantitățile prevăzute. Presupunem, de exemplu, că în contract se prevede ca livrarea de către furnizor să se facă într-una din următoarele variante: în două tranșe semestriale, în tranșe egale lunare sau zilnice. Cheltuielile corespunzătoare unei va-

riante sau alta de aprovizionare vor fi diferite. Astfel, pentru livrarea în tranșe semestriale, cheltuielile neeconomice datorate imobilizării fondurilor în stocuri vor fi mai ridicate decât în cazul livrării lunare, iar cele referitoare la livrarea zilnică, dacă se transportă cantități neavonabile, pot fi și mai mari. Am insistat asupra acestor consecințe, pentru a scoate în evidență însemnătatea stabilirii, încă de la început, a unui program optim de aprovizionare. Se înțelege, întreprinderile vor dori ca el să fie realizat cu cheltuieli cumulate minime. De fapt, pentru a programul de aprovizionare să fie realist trebuie să se țină seama și de efectul factorilor întâmplători. De ce? Este posibil ca, la un moment dat, stocul disponibil să fie mai mic decât necesarul pentru producție; și de aici, riscul întreruperii temporare a producției. Deci, se impune să se aibă în vedere și pierderile cauzate de

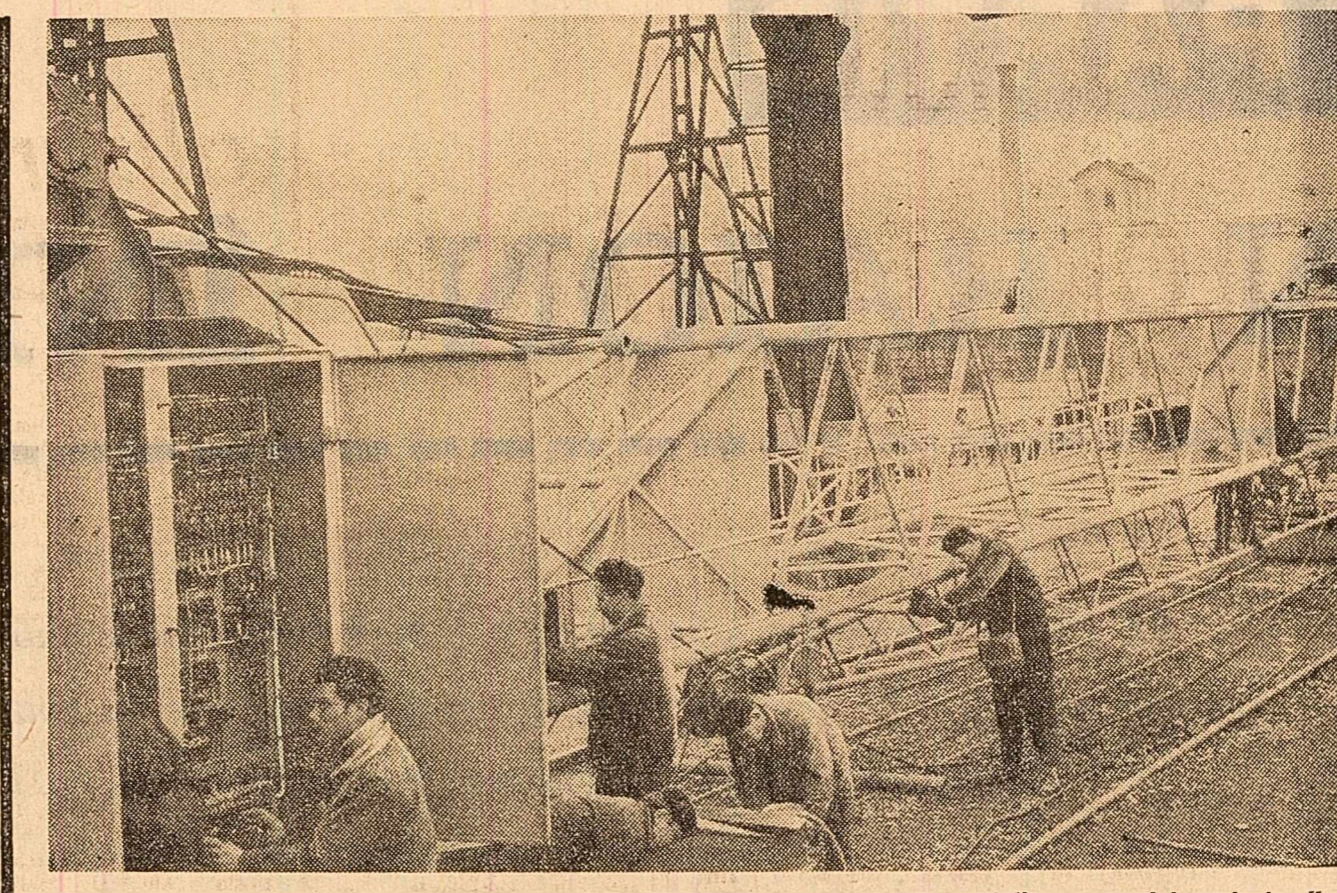

Imensa macara de 40 tone, produsă de colectivul Uzinei de construcții metalice și mașini agricole din Bocșa, înainte de a intra în probă. Foto: A. Cartoian

## DIN NOU DESPRE PERFECTIONAREA SISTEMULUI DE AMORTIZARE A FONDURILOR FIXE

În ziarul nostru au fost publicate mai multe articole în legătură cu căile și posibilitățile de perfecționare a sistemului actual de amortizare a fondurilor fixe. Am primit și alte articole pe această temă. Două dintre ele le publicăm în pagina de față, solicitând totodată cadrele din economie, specialiști, să comunice în continuare ziarului punctele lor de vedere în acest domeniu.

### Normative depășite de viață

După aprecierile economiștilor, în structura prețului de cost al fiecărui extras, cheltuielile legate de amortizarea fondurilor fixe ocupă o pondere de peste 50 la sută. Este o apreciere valabilă și pentru întreprinderile noastre de extracție, întrucât ele sînt dotate cu utilaje și instalații de înalt nivel tehnico-economic care au amintit în sine sînt însă de nici un ajutor, fiind, după părerea mea, depășite de viață. Sectorul extracției fîșieiului are anumite particularități. Nu toate sondele forate intră imediat în producție; de asemenea, nu se poate stabili cu precizie, anticipat, cînd se vor executa diferite lucrări de montaj. Or, prevederile în vigoare nu țin seama de aceste particularități.

sondele cu cea mai mare pondere în volumul fondurilor fixe să fie luate în calcul cu mișcările din cursul anului de bază, indiferent de durata de producție. Cu alte cuvinte, ar însemna ca, la întocmirea planului de amortizare pe 1966, să se ia în considerare valoarea sondelor în producție, din care să se scadă valoarea sondelor care împlinesc 10 ani în exploatare. Propunerea mi se pare ineficientă. S-ar simplifica astfel mult calculele și s-ar asigura o planificare mai exactă a recuperării cheltuielilor legate de amortizare. Propunerea însă nu a trezit interes la organele de resort din Ministerul Finanțelor. Consider că ea merită să fie studiată cu toată atenția și, eventual, îmbunătățită, pentru a fi aplicată la calculul amortizării fondurilor fixe în sectorul extracției fîșieiului.

### Metoda cotelor regresive și avantajele ei

Este firesc ca, în întreprinderile unde structura cheltuielilor de producție individualizează amortizarea ca un element cu pondere ridicată, cheltuielile de întreținere, reparări curente și capitale să aibă o greutate specifică mare. Deosebirea între curbale acestor ponderi este apreciabilă. În timp ce amortizarea are un nivel relativ constant în structura prețului de cost, cheltuielile de întreținere, reparări curente și capitale sînt în continuă creștere, corespunzătoare gradului de uzură fizică și morală a mașinilor și utilajelor.

Există, după cîte știu, o propunere a Direcției generale foraj-extracție fîșie, a cărei aplicare ar înlătura în parte inexactitățile la elaborarea planului de amortizare. Ea precizează că în funcțiune, instalațiile primite prin transfer sau care vor intra în reparării capitale, sondele de peste 10 ani în exploatare. De asemenea, se indică să se folosească și graficele de montare a unor instalații necesare exploatarea sondelor (în pompă), a conductelor de fîșie, gaze și abur. Normativele și graficele doctore care am amintit nu sînt însă de nici un ajutor, fiind, după părerea mea, depășite de viață. Sectorul extracției fîșieiului are anumite particularități. Nu toate sondele forate intră imediat în producție; de asemenea, nu se poate stabili cu precizie, anticipat, cînd se vor executa diferite lucrări de montaj. Or, prevederile în vigoare nu țin seama de aceste particularități.

Există, după cîte știu, o propunere a Direcției generale foraj-extracție fîșie, a cărei aplicare ar înlătura în parte inexactitățile la elaborarea planului de amortizare. Ea precizează că

## TRIBUNA ECONOMISTULUI

# Produce pentru beneficiari... eventuali

Ion BELOIU  
director în Banca Națională

Este un fapt cunoscut că activitatea oricărei întreprinderi producătoare de bunuri de consum se desfășoară în cadrul prevederilor planului de stat. Fiecare produs are un loc bine determinat în circuitul economiei noastre planificate. Punerea lui în fabricație este judicioasă cîntărită din punct de vedere tehnic și economic, al destinației și scopului pentru care trebuie produs. În practică s-a confirmat că de fabricarea în întregime a cantităților și sortimentelor planificate, de livrarea lor la termen depinde acoperirea în permanență a cerințelor populației, realizarea unor importante sarcini de export.

mai sortimentului respectiv. Comerțul a contat pe cuvîntul întreprinderii, a întocmit programarea desfacerii încălzimintei care, în final, nu a putut fi respectată. Un astfel de procedeu pune la îndoială seriozitatea cu care conducerea întreprinderii privește relațiile cu comerțul, activitatea de omologare și de contractare. Conducerea fabricii a cedat cu ușurință în fața dificultăților pe care le ridica asimilarea în fabricație a anumitor modele noi, considerînd că planul poate fi îndeplinit oricum, fără a realiza toate sortimentele stabilite.

S-ar părea că aceste adevăruri sînt elementare pentru activitatea oricărei întreprinderi. Cu toate acestea, unele unități industriale nu respectă sortimentele prevăzute în plan, fabrică produse necontractate. Iată un exemplu din multe altele. Fabrica „Proletarul” din Bacău a produs, spre surprinderea noastră, diferite jecături din fier, cardate în valoare de aproape 700.000 de lei, fără ca ele să fi fost contractate cu organele comerciale sau cu întreprinderile de confecții. Aproape întreaga această cantitate de jecături se află și acum în depozitul de produse finite al fabricii, în stoc nevândabil. Dacă erau de calitate superioară, în modele inspirate, poate că organele comerciale le-ar fi solicitat. Dar nici măcar nu poate fi vorba de așa ceva. La fabricarea lor s-au utilizat însă mari cantități de fier, s-au consumat inutil manoperă, energie electrică, diferite materiale. Fondurile stau astfel înghețate, întrucît fabrica nu a putut să recupereze cel puțin cheltuielile de fabricație. Din această cauză, întreprinderea nu și-a realizat, pe măsura fondurilor materiale și bănești cheltuielile de fabricație a produselor livrate și încasată, beneficiul și acumulările. În schimb, în zece luni din acest an, ea a avut împrumuturi restante, pentru care a plătit dobînzii penalizatoare. Iată cum, prin fabricarea unor cantități de produse textile fără desfacere asigurată, întreprinderea din Bacău și-a diminuat singură realizările economice și financiare. De aproape un an, economiștii serviciului de desfacere întrecă bugetul și nu au nevoie de aceste jecături. După cîte se pare, conducerea fabricii ar fi dispusă să reducă din preț, numai să scape de ele. Este, firește, un exemplu de spirit gospodăresc scăzut în utilizarea fondurilor materiale și bănești încredințate întreprinderii de către stat.

Lipsa de preocupare a unor conducători de întreprinderi pentru fabricarea sortimentelor planificate și solicitate de cumpărători generează unele fapte paradoxale. Întreprinderea textilă din Galați a realizat pe 10 luni din acest an sarcinile de plan privind volumul producției globale, creșterea productivității muncii, sarcina de reducere a prețului de cost și beneficiului. În dările de seamă către direcția generală, ea apare ca o fabrică unde lucrurile merg bine. O singură mică neplăcere: unele dintre mărfurile întreprinderii nu sînt cerute de cumpărători și stau în stocuri nevândabile în rațele comerciale. Și aceasta din cauză că aici se produc, cu rare excepții, numai sortimente „tradiționale”, nu se fac eforturile necesare pentru diversificarea mărfurilor oferite comerțului.

Există și situații cînd bunurile de consum sînt produse în cadrul contractelor — sub aspectul denumirii — dar în alte modele și poziții coloristice. Pe bună dreptate, în acest caz organele comerciale refuză să le recepționeze și să le plătească. Fabrica „Flacăra roșie” din București, de exemplu, a confecționat în acest an încălziminte în valoare de aproape 400.000 de lei, în modele și culori diferite de cele omologate. Se poate socoti această activitate drept o inițiativă, cum susține conducerea fabricii? Indiscutabil, nu. Practica întreprinderii bucură este tot altfel de necorespunzătoare ca și a unității din Bacău. Poate că nu mai gravă. Și de ce? Înțeleg, ea s-a angajat că va fabrica nu-

Acest fapt, ca și altele asemănătoare, naște următoarea întrebare: poate fi prioritară producția unor întreprinderi numai în sine, fără a lua în considerație destinația ei? O întreprindere produce pur și simplu, numai pentru a produce? Niciodată. Producția oricărei întreprinderi din industria bucură de consum trebuie să țină seama de cerințele dezvoltării întregii economii, de exigențele cumpărătorilor. În acest caz, aprecierile asupra activității întreprinderii trebuie să fie și ea mai complexă, să țină seama de mai multe coordonate. Totul constă în a realiza indicatorii economici și financiari, dar la produse cu valoarea de întreținere ridicată și cerute de cumpărători. Tocmai asemenea produse sînt solicitate cu prioritate, ele nu stau mult timp în rețeaua comercială — ceea ce contribuie la reducerea stocurilor nevândabile și la accelerarea vitezei de rotație a mijloacelor circulante de care dispune economia. Eficiența economică a fondurilor cheltuite își găsește astfel o deplină finalitate.

Există și situații cînd bunurile de consum sînt produse în cadrul contractelor — sub aspectul denumirii — dar în alte modele și poziții coloristice. Pe bună dreptate, în acest caz organele comerciale refuză să le recepționeze și să le plătească. Fabrica „Flacăra roșie” din București, de exemplu, a confecționat în acest an încălziminte în valoare de aproape 400.000 de lei, în modele și culori diferite de cele omologate. Se poate socoti această activitate drept o inițiativă, cum susține conducerea fabricii? Indiscutabil, nu. Practica întreprinderii bucură este tot altfel de necorespunzătoare ca și a unității din Bacău. Poate că nu mai gravă. Și de ce? Înțeleg, ea s-a angajat că va fabrica nu-

Ar fi inexact să afirmăm că direcțiile generale din Ministerul Industriei Ușoare nu au cunoscut practica întreprinderilor care produc pentru beneficiari... eventuali. Dar se vede că organele tutelară nu au tras cum se cuvine la răspundere conducerea unităților amintite. Ele s-au mulțumit că planul de producție a fost îndeplinit și nu au mai urmărit în permanență în ce condiții, cu ce finalitate și eficiență, dacă s-au asimilat sau nu produsele omologate. Iată de ce socotim binevenită măsura lăuată recent, potrivit căreia orice decizie de a fabrica mărfuri, în afara scintimentelor planificate sau contractate, să fie luată numai cu cunoașterea și aprobarea ministerului respectiv, de comun acord cu beneficiarul, cu Comitetul de Stat al Planificării și cu Banca Națională.

Aurel MLADINOVICI  
contabil șef  
al întreprinderii  
de distribuție a energiei  
electrice București



# VIAȚA DE PARTID

## ÎNTR-UN RAION ÎNDEPĂRTAT

Zeci și zeci de raioane, cu multe asemănări, dar și cu particularitățile lor — pedoclimatice, economice, sociale. Cu urmare a politicii partidului de dezvoltare armonioasă a regiunilor țării, de repartizare teritorială judicioasă a forțelor de producție în cadrul vastului program de industrializare socialistă, raioanelor cu o economie puternic dezvoltată li se alătură mereu altele, pe care socialismul le atrage în ofensiva generală spre progres.

În acest proces de creștere, de ridicare într-un ritm rapid, în fața organizațiilor de partid apar probleme noi, complexe; rezolvarea lor cere o mare concentrare de forțe, continuă perfecționare a stilului și metodelor muncii de partid la nivelul sarcinilor trasate de Congresul al IX-lea al P.C.R. Lucru firesc, căci neamănărate „probleme curente” pentru raioane cu vechi tradiție industrială, ca Brad, Cimpina sau Turda, se pun pentru prima oară la Vatra Dornei. Moldova Nouă sau Căărăși, raioane unde partidul, socialismul au determinat o structură economică nouă.

Am umblat în ultimele săptămâni prin Vatra Dornei. Pe harta raionului se văd însemnele unei industrii dinamice. Anul acesta au început să fie extrase primele tone de minereu din exploatarea de la Leșul Ursului, obiectiv industrial de prim rang care determină schimbări calitative în viața raionului. Majoritatea covârșitoare a colectivului exploatării o formează oamenii din împrejurimii veniți să-și însușească o meserie nouă, mărind detașamentul clasei muncitoare. Din populația activă a raionului (24 534), 12 647 sînt muncitorii.

Munca de partid nu numai că trebuie să se adapteze la asemenea condiții și sarcini noi „din mers”, dar să meargă cu un pas înainte, să le deschidă cale liberă. În Leșul Ursului reprezintă doar un singur reper — ce-i drept foarte important — în cimpul de acțiune al organizației raionale de partid. Pe agenda ei se află un vast ansamblu de sarcini și obiective. De priceperea organizației raionale de partid în a cuprinde, a stăpîni, a influența această diversitate de preocupări depinde ritmul înaintării.

### Leșul Ursului, un nou și principal traseu

— A fost un an încărcat, spunea tovarășul MIHAI OLENCIUC, prim-secretar al Comitetului raional de partid Vatra Dornei. Spre deosebire de alți ani, '65 ne-a pus probleme deosebite în care nu aveam prea multă experiență. Dar învățăm.

— Aceasta este, de fapt, și tema discuției noastre. Aminteați de probleme, pentru dumneavoastră deosebite. Era vorba, desigur, și de exploatarea minieră Leșul Ursului. La alt capăt de țară, în raionul Moldova Nouă, exploatarea Leșul Ursului are o soră gemă: sînt deci două întreprinderi de același profil, de aceeași vîrstă, care probabil au ridicat în fața organizațiilor raionale de partid probleme asemănătoare. Cum ați reușit să adaptați munca la aceste condiții noi? Sînt contribuții prin discuția noastră la un schimb de experiență.

— La Leșul Ursului s-a pregătit darea în exploatare a complexului minier pentru ca apoi, într-un timp scurt, să se treacă la intensificarea extracției de minereu. Au fost și mai sînt greutăți. Se dădese fie lipsei de experiență a colectivului, fie pregătirii insuficiente a minei pentru trecerea la o producție sportivă. Biroul comitetului raional a înțeles că aici e o poziție înaintată, hotărîtoare într-un anumit fel pentru dezvoltarea raionului și ne-am îndreptat în această direcție forțele principale.

Ne-am amintit de cele spuse, în glumă, de unul dintre soferii raionului: „Dacă am porni una dintre mașinile noastre și am lăsa-o fără sofer, ar apuca singură spre Leșul Ursului sau spre întreprinderea fostierilor a Brosteni”. Gluma soferului are tîlcul ei.

— Are tîlc, dar nu știu cum le vine să mai glumească. Nu prea au răgaz. Tragem de ei... Este ceea ce spunem mai înainte. De la bun început au fost discutate măsurile pe care trebuia să le ia comitetul raional. Se puneau chestiunea întăririi organizațiilor de partid, a creșterii competenței lor. Trebuia să creștem organizații noi în sectoarele miniere, să le îndrumăm în activitatea

lor de început. Toate acestea le puteam face numai pe baza cunoașterii temeinice a situației reale, a fațelor lucrurilor. De aceea am trimis la Leșul Ursului activiști cu experiență.

— Vorbești despre întărirea organizațiilor de partid. Din acest punct de vedere, pare de neînțeles de ce în ultimele trei luni au fost primii acolo în partid foarte puțini tovarăși.

— Adevărat. Colectivul e încă tînr, trebuie să cunoaștem bine oamenii. Ce cale am ales? Calea creării unui larg activ fără de partid. În procesul muncii, al îndeplinirii sarcinilor, cunoaștem omul. În decursul a trei luni activul fără de partid a crescut de la 30 de tovarăși — la 94. Iată un sprijin de nădejde și o rezervă necesară. As mai adăuga ceva. Exploatarea are încă un puternic caracter de șantier. Unii vin, alții pleacă. Sînt condiții grele, de început, și nu toți pricep aceasta. Cum să-i facem să înțeleagă importanța muncii, rostul lor acolo? Printr-o muncă politică intensă, perseverentă, care să ajungă la inima și conștiința fiecărui. De aceea am și stabilit în biroul comitetului raional ca tovarășul Samoilă Gheată, secretar cu probleme de propagandă, să urce cît mai des la Leșul Ursului. Avem acolo și un instructor de partid — tovarășul Petre Țăranu, activist al comitetului raional. Acolo este cel mai tînr, dar și cel mai mare colectiv muncitoresc.

— Are deci o explicație faptul că minerii îi cunosc bine pe tovarășii Gheată și Țăranu. Dar tot ei spun că nici înainte, nici după alegerea din organizațiile de partid, tovarășii Iovu Roman și Emil Cloroianu, secretarii comitetului raional cu probleme economice și organizatorice n-au venit în mijlocul lor de cîte ori ar fi fost necesar.

A intervenit tovarășul LAZĂR POPIC, instructor al Comitetului regional de partid pentru raionul Vatra Dornei: — Aici este o deficiență. E drept, tovarășul Gheată, ca secretar al comitetului raional, nu se limitează la munca de propagandă, îndrumă toate aspectele ac-

tivității organizației de partid de acolo. Totuși, este oare firesc ca un secretar al comitetului raional să fie atît de prins de o singură întreprindere, fie ea

chiar Leșul Ursului, încît să neglijeze îndatoririle ce-i revin pe ansamblul raionului? Cred că în această privință ar trebui să reflectăm mai mult.



„Leșul Ursului, obiectiv industrial de prim rang determină schimbări calitative în viața raionului, mărind detașamentul clasei muncitoare”. În fotografie: La gura tunelului care străpunge masivul Aluniș.

Foto: M. Andreescu

- Repere într-un cîmp nelimitat de acțiune • Activistul, mereu în mijlocul oamenilor • Preocuparea pentru sarcinile curente nu poate fi despărțită de aceea pentru perspectivă • În primul rînd nu înseamnă în exclusivitate • Permanentă investigare a realității, legătură nemijlocită cu terenul • O „sectorizare” și un teren de activitate descoperit • Obiectivele sînt comune, doar căile de realizare sînt diferite • Suceava-Vatra Dornei, o distanță care poate fi scurtată

producției de pe o zi pe alta, a te lăsa „furat” de toate problemele ce apar — și alta să acționezi avînd mereu în față perspectiva, direcția înaintării.

Desigur, multe din acestea neajunsuri puteau fi curmate dacă Ministerul Minelor n-ar fi lăsat gofuli în pregătirea minei pentru o producție sportivă, iar în organizarea aparatului tehnic n-ar fi domnit

provizoriul. La conducerea secțiilor s-au perindat în ultimele trei luni trei șefi de secții, fiind detașați (!) de la alte unități, pentru o lună, două. Nu apuca omul să-și cunoască tovarășii de muncă, lucrările și își făcea bagajul. Iar membrii comitetului, activiștii de partid ajung în situația de a îndeplini ei măsurile ce țin de competența tehnicianilor.

O orientare judicioasă se constată și în agricultură. L-am întreb pe tovarășul VIRGIL PODANI, președintele consiliului agricol raional, ce probleme de perspectivă din domeniul agriculturii au fost analizate recent în biroul comitetului raional?

— În primul rînd, cele privind creșterea volumului de achiziții și contractări — carne și lapte — apoi, legat de aceasta, mijloacele de mărire a suprafețelor de pășune prin recuperarea unor terenuri nefolosite de pe muntele Căliman. Altă problemă care vizează viitorul este extinderea unor culturi precum raioului, mai ales sfecla furajeră.

Am relatat aceste aprecieri primului secretar al comitetului raional.

— Economie, economie. Oamenii s-au referit la sectorul unde avem o experiență mai bogată. Dar și aici mai sînt destule de făcut. Dacă vorbim însă de Leșul Ursului, n-am putea spune că am ajutat organizațiile de bază să îmbine grijă pentru îndeplinirea sarcinilor curente cu munca în perspectivă. În această direcție vom acționa: să răspundem experiența bună din toate sectoarele de activitate, nu numai în economie.

— Aveți forțele necesare? — Forțe avem. Organizația noastră raională numără peste 3.600 comuniști. Avem un numeros activ de partid, mulți activiști obștești. Principalul este să mobilizăm toate forțele, să le valorificăm din plin capacitatea, înflăvira.

Am relatat aceste aprecieri primului secretar al comitetului raional.

— Economie, economie. Oamenii s-au referit la sectorul unde avem o experiență mai bogată. Dar și aici mai sînt destule de făcut. Dacă vorbim însă de Leșul Ursului, n-am putea spune că am ajutat organizațiile de bază să îmbine grijă pentru îndeplinirea sarcinilor curente cu munca în perspectivă. În această direcție vom acționa: să răspundem experiența bună din toate sectoarele de activitate, nu numai în economie.

— Aveți forțele necesare? — Forțe avem. Organizația noastră raională numără peste 3.600 comuniști. Avem un numeros activ de partid, mulți activiști obștești. Principalul este să mobilizăm toate forțele, să le valorificăm din plin capacitatea, înflăvira.

### Să scriem încă de azi prefața zilei de mîine

Am solicitat mai multor activiști de partid păreri despre felul cum reușește organizația raională de partid să îmbine grija pentru îndeplinirea sarcinilor curente cu munca în perspectivă. Aceasta ca atît mai mult cu cît, într-o discuție anterioară, tovarășii din biroul Comitetului regional de partid Suceava au apreciat că la Vatra Dornei din acest punct de vedere lucrurile n-ar sta tocmai bine.

Mulți dintre cei solicitați au fost de părere că munca de perspectivă a organizațiilor de partid se face mai bine simțită în economie, mai ales în unele sectoare ale acesteia. Comisia economică aduce în fața

biroului raional de partid studii, analize temeinice argumentate, care creează premisele deschiderii ferestrelor spre viitorul an. Este cazul dezvoltării industriei locale pe baza valorificării unor resurse naturale. Cu simț de bun gospodar au fost puse aceste probleme în fața comitetului executiv al sfatului popular raional. În ultimii ani au luat ființă centre de îmbuteliere a apelor minerale la Poiana Negrii, Coșna și Coșnița, secții noi la fabrica de șvafier, o fabrică de mozaic. Pe baza unui studiu recent s-a trecut la organizarea exploatarei turbid din Tînovul de la Poiana Stămpel. Valoarea

producției globale a întreprinderilor de industrie locală crește rapid de la un an la altul.

Munca de perspectivă cere o continuă investigare a realităților. Comitetul raional de partid a inițiat în aceste zile constituirea unui cerc geologic care va contribui la descoperirea de noi resurse naturale. Merită relevat că în toate acțiunile amintite au fost atrași să participe, alături de comuniști, sute de tovarăși din activul fără de partid.

O orientare judicioasă se constată și în agricultură. L-am întreb pe tovarășul VIRGIL PODANI, președintele consiliului agricol raional, ce probleme de perspectivă din domeniul agriculturii au fost analizate recent în biroul comitetului raional?

— În primul rînd, cele privind creșterea volumului de achiziții și contractări — carne și lapte — apoi, legat de aceasta, mijloacele de mărire a suprafețelor de pășune prin recuperarea unor terenuri nefolosite de pe muntele Căliman. Altă problemă care vizează viitorul este extinderea unor culturi precum raioului, mai ales sfecla furajeră.

Am relatat aceste aprecieri primului secretar al comitetului raional.

— Economie, economie. Oamenii s-au referit la sectorul unde avem o experiență mai bogată. Dar și aici mai sînt destule de făcut. Dacă vorbim însă de Leșul Ursului, n-am putea spune că am ajutat organizațiile de bază să îmbine grijă pentru îndeplinirea sarcinilor curente cu munca în perspectivă. În această direcție vom acționa: să răspundem experiența bună din toate sectoarele de activitate, nu numai în economie.

— Aveți forțele necesare? — Forțe avem. Organizația noastră raională numără peste 3.600 comuniști. Avem un numeros activ de partid, mulți activiști obștești. Principalul este să mobilizăm toate forțele, să le valorificăm din plin capacitatea, înflăvira.

Am relatat aceste aprecieri primului secretar al comitetului raional.

— Economie, economie. Oamenii s-au referit la sectorul unde avem o experiență mai bogată. Dar și aici mai sînt destule de făcut. Dacă vorbim însă de Leșul Ursului, n-am putea spune că am ajutat organizațiile de bază să îmbine grijă pentru îndeplinirea sarcinilor curente cu munca în perspectivă. În această direcție vom acționa: să răspundem experiența bună din toate sectoarele de activitate, nu numai în economie.

— Aveți forțele necesare? — Forțe avem. Organizația noastră raională numără peste 3.600 comuniști. Avem un numeros activ de partid, mulți activiști obștești. Principalul este să mobilizăm toate forțele, să le valorificăm din plin capacitatea, înflăvira.

Am relatat aceste aprecieri primului secretar al comitetului raional.

### Spații albe în agenda comitetului raional

Este normal ca problemele economice — și în primul rînd locurile de muncă cele mai grele — să se bucure de o atenție specială. În zadar cauti însă pe agenda de ședințe și analize a comitetului raional alte domenii — învățămînt, cultură, educație, sănătate. În toate cele 11 sedințe ale sale din acest an, biroul comitetului raional a analizat numai chestiuni economice. Face analize, întreprinde investigații pe teren, pătrunde de cele mai multe ori în mijlocul lucrurilor, determină măsuri operative, eficiente, dar exclusiv în domeniul economic. L-am întreb pe tovarășul SAMOILĂ GHEATĂ, secretar al comitetului raional cu probleme de propagandă.

— De ce nu folosiți această experiență și în domeniul muncii culturale-educative? — În industrie și construcții e altceva. Avem o comisie economică, specializată...

Dar și în domeniul muncii culturale-educative există un larg activ de partid. Lectori de propagandă, agitatori. Său să ne referim la brigăzile științifice. Zeci de specialiști, profesori, medici, juristi. În raionul vecin, la Cîmpulung Moldovenesc, comitetul raional folosește sistematic brigăzile științifice pentru a influența asupra preocupărilor oamenilor de la sa.

Vorbim de necesitatea cunoașterii terenului înainte de a întreprinde o acțiune importantă, înainte de a stabili conținutul și adresa manifestărilor culturale-e-

ducative. Leșul Ursului nu-l întreprindere oarecare. Cum explică sindicatele, comitetele de cultură și artă regional și raional, întreprinderea cinematografică regională, că la Leșul Ursului au fost prezentate în ultima vreme numai filme pentru copii? Cîți copii sînt la Leșul Ursului? După un sumar recensămint amțăm că sînt 15 copii între 1 și 12 ani. Și cîți salariați? Peste 2.100. Cînd au aflat despre aceasta, tovarășii din biroul comitetului raional au exclamat: „Este o absurditate”. Firește, dar nu-i totodată și dovada unei slabe cunoașteri și îndrumări din partea comitetului raional de partid?

Intr-una din comunele raionului, la Cîrlibaba, directorul școlii, vorbind despre un anume obiectiv, ne informa că într-o singură duminică se vindeau băuțuri cît în alte comune într-o lună. Dar, tot în această comună, din ce în ce mai mulți sînt aceia care, atunci cînd se organizează un spectacol artistic, o conferință, vin la cîmînu cultural. În comuna vecină, la Clocănești, sute de locuitori de toate vîrstele participă la viața cultural-artistică Pașunea pentru folclor, pentru arta populară, a făcut să fie premiați la multe concursuri.

Asadar, două elemente opuse: unul tînde de obicei, altul de tendințe noi, sănătoase — setea de cunoaștere. Intensificarea muncii culturale de masă poate înlesni înțelegerea nivelului de conștiință, schimbarea unei mentalități vechi, a unor obiceiuri și deprinderi dăunătoare.

### Sugestii dintr-un început de sondaj...

Am făcut un sondaj în rîndurile citorva intelectuali punîndu-le întrebarea: „Ce problemă cultural-educativă mai importantă actuală vă se pune la ora actuală? Pe plan local?”

Dumitru Cojocaru, activist cultural: „Închegarea unui colectiv de oameni-pricepuți și pasionați, care să contribuie la valorificarea folclorului bogat din vetele folclorice ale raionului. Cîcănești și Poiana Stămpel”.

Mihai Mariuc, director de școală: „Formarea în școala populară de artă a unor cadre de instructori artistici pentru echipele de amatori”.

Viorica Bîndea, muzeograful: „Un program comun, o colaborare strînsă între diferitele instituții culturale. Mă gîndesc, bunăoară, la legătura dintre școala, muzeu, casă de cultură, filiala O.N.T. „Carpații” privind instruirea elevilor pentru cunoașterea florii și faunei, a frumuseților regiunii, a folclorului local”.

Teodor Frică, procurorșel: „Sîntem încă puțin solicitați de organizațiile U.T.C. de comitetele sindicale să vorbim, ca juristi, în întreprinderi, în instituții despre atîtea aspecte ale educației cetățenești pe care, prin na-

tura activității noastre, le cunoaștem și le influențăm”.

În raion sînt un sir de instituții culturale — casa raională de cultură, muzeul, biblioteca raională, clubul sîtuțic și balnear, în colaborare cu sfaturile populare, cu sindicatele și organizațiile U.T.C., coordonîndu-și eforturile, înfrîndu-și fărîmițarea și spiritul departamental, ele au posibilitatea de a îmbunătăți simțitor munca cultural-educativă.

Cele relatate sînt cunoscute secretarului comitetului raional cu probleme de propagandă. Acest teren întins al muncii culturale-educative a rămas, după cît se vede, descoperit în unele locuri. Revenim acum la observația instructorului comitetului regional, tovarășul LAZĂR POPIC, care, amintind că tovarășul Samoilă Gheată este legat mai tot timpul de Leșul Ursului, pune pe drept cuvînt întrebarea: este oare rațională o asemenea „sectorizare” pentru un secretar al comitetului raional de partid?

Se pare că răspunsul vine de la sine. Bine face să se ocupe de probleme economice și organizatorice; dar ceilalți secretari se ocupă de problemele muncii culturale-educative? De ce surideți tovarășe Popic?

Sînt doar cîteva dintre aspectele muncii de partid într-un raion care își accelerează, cu fiecare zi, ritmul de dezvoltare. Dar de acțiune al organizației raionale de partid. Problemele ce se ridică nu sînt deloc ușoare. Mai cu seamă că unele dintre ele apar în acest proces continuu de ridicare economică și socială. Am înțeles, la Vatra Dornei, activiștii de partid care au această experiență; sînt comitete de partid și birouri ale organizațiilor de bază care dovedesc capacitate și pricepere în mobilizarea colectivelor la îndeplinirea hotărîrilor partidului; comuniști care, prin forța exemplului personal, lîrgesc mereu aria de influență a organizațiilor de partid.

Este normal ca, în condițiile nou ivite, mai dificile, comitetul regional de partid să scurteze distanțele și timpul, să fie cît mai aproape de sprijinul, îndrumarea și controlul său, de acest raion îndepărtat, de problemele sale specifice. Din cele relatate reiese că acest sprijin este deosebit de necesar. Există toate premisele pentru ca munca de partid să îmbrățișeze toate domeniile vieții, să-și sporească continuu competența și eficacitatea în rezolvarea problemelor economice, sociale și culturale ale raionului, forța de înfrîngere în rîndurile celor patruzeci și șase de mii de locuitori din bazinul Dornei.



Cronica zilei

VIZITELE DELEGATIEI PARLAMENTARE MONGOLE

Delegatia parlamentara a R. P. Mongolei condusa de acad. B. Si-rendib, care se afla in tara noastra...

PLECAREA DELEGATIEI ACADEMIEI CHINEZE DE STIINTA

Delegatia Academiei Chineze de Stiinta, condusa de acad. Ien Tzi-ji, seful sectiei tehnico-stiintifice a acestei academii...

Sub egida Institutului roman pentru relatii culturale cu strainatatea, joii in hola Teatrului National din Cluj s-a deschis...

Telegrama si scrisori adresate C. C. al P. C. R.

(Urmare din pag. 1)

Unimul al desaviririi constructiei socializmului in patria noastra. In lumina documentelor planului P.C.R., cooperatorii, lucratii din agricultura...

O telegrama din alt colt de tara, cea a comunistilor intruniti in plinara largita a Comitetului regional de partid Botosani...

Din numeroase telegrama si scrisori trimise de adunari generale ale cooperativelor agricole sau individuale de catre tarani cooperatori...

O multime de scrisori si telegrama au trimis personal numerosi cooperatori din regiunea Galati. Redam un extras din scrisoarea brigadierului Sandu...

Cei care au pinat la 20 de masline, adica marea majoritate a agriculturii greci, nu-si pot permite sa-si prepare singuri uleiul...

S P O R T

Campionatul republican de sah

Dupa noua runde același lider

Dupa consumarea a 9 runde, turneul final al campionatului republican masculin de sah continua sa aiba lider pe Florin Gheorghiu...

IN CITEVA RINDURI

Participand alturi de cele mai bune formatii vest-germane la un turneu organizat in localitatea Lintfort...

Echipa Chelsea (2-0 cu Wiener Sport Klub), F.C. Barcelona (2-0 cu Antwerp-Belgia), si Leeds United (0-0 cu S.C. Leipzig) s-au calificat pentru turul trei al competitiei continentale...

In primul meci al finalei „Capei Braziliei” la fotbal, F.C. Santos a invins cu 5-1 formatia Vasco de Gama.

DE PESTE HOTARE

COMUNICAT POLONO-ETIOPIAN

ADDIS ABEBA 2 (Agerpres). — La incheierea vizitei in Etiopia a lui Edward Ochab, presedintele Constitutiei de Stat al R. P. Polonia...

In comunicat se arata ca R. P. Polonia si Etiopia, ca tari participante la Conferinta de la Geneva pentru dezarmare...

Acord comercial ungaro-italian

BUDAPESTA 2 (Agerpres). — La Ministerul Comerului Exterior al R. P. Ungarie a fost semnat primul acord comercial pe termen de 4 ani...

OBIECTIVE ECONOMICE DATE IN FUNCTIUNE IN CEHOSLOVACIA

PRAGA 2 (Agerpres). — La 1 decembrie, in Cehoslovacia au fost date in exploatare noi obiective economice. La Turnov a intrat in functiune o noua uzina pentru productie de masini necesare industriei sticlei...

RASFOIND PRESA STRAINA

A putut constata „la fata locului”

Le Monde

Sub titlul „In timp ce McNamara se afla la Saigon, Vietcongul a pierdut pierderi grave...” ziarul „LE MONDE” din 30 noiembrie a publicat urmatoarele relatii:

„Sederea lui McNamara la Saigon a coincis cu cea mai importanta infringere suferita, de la inceputul verii, de forte guvernamentale saigoneze. De altfel, secretarul american al apararii s-a aratat surprins de forta de atac a Vietcongului. El a anuntat crearea unei noi divizii aeromobile asemănătoare cu aceea angajată în luptele de la Plei-Me.”

Bătălia care a început sîmbătă și a continuat duminică cu o intensitate ceva mai mică s-a desfășurat în marea plantatie Michelin, la 70 km nord-sud de Saigon. Două batalioane și compania de comandament a celui de-al 7-lea regiment al armatei sud-vietnameze au fost practic nimicite.

Un consilier american rănit în lupte a făcut cartierului general următorul raport: «Vietcongul, care dispunea de o formidabilă putere de loac, a atacat din direcția est-vest și sud. El s-a nădușit în valuri asupra trupelor noastre. Mitralierele încăneau, apoi diavolurile au lansat apele în limba vietnameză adresate infanteriștilor, invitându-i să se predea. Am văzut vreo douăsprezece soldați cu mâinile pe terminale, care s-au predat ca prizonieri. Luni, forțele guvernamentale au revenit asupra locurilor, nu pentru a urmări adversarul, care plecase,

Poeți români la Moscova

MOSCOVA. — Corespondentul Agerpres, S. Podină, transmite: Delegația de poeți români, care participă împreună cu celelalte delegații din țările socialiste la manifestările din cadrul „Zilelor poeziei” de la Moscova...

Dezvoltarea industriei locale in R. D. Vietnam

HANOI 2 (Agerpres). — După cum anunță agenția V.N.A., recent, la Hanoi, a avut loc conferința pentru problemele dezvoltării industriei locale în 1966-1967...

Adunarea Generală a O.I.R.T.

VARȘOVIA 2 — Corespondentul Agerpres, Gh. Gheorghită, transmite: În Palatul Științei și Culturii din Varșovia s-a deschis la 2 decembrie a XX-a sesiune a Adunării Generale O.I.R.T. (Organizația Internațională de Radio și Televiziune)...

PREGĂTIREA DE CADRE IN CUBA

HAVANA 2 (Agerpres). — Timp de două zile la Havana a avut loc cea de-a 13-a conferință națională a lucrătorilor din școlile de partid din Cuba. În prezent, în Cuba există 236 asemenea școli. În cel cinci ani care au trecut de la înființarea lor...

DE PRETUTINDENI

DIN PERU IN TUAMOTU CU PLUTA

18 ani după ce șase scandinavi de „Kon-Tiki”, trei marinari peruvieni au traversat pe o plută Oceanul Pacific în partea sa sudică. Ajunși pe atolul Fakarava, în arhipelagul Tuamotu, cei trei oameni, care sînt sănătoși, au trebuit să meargă pe jos timp de două zile înainte de a ajunge în satul cel mai apropiat. Traversarea au efectuat-o în ceva mai puțin de patru luni pe embarcația „Tangeroa”.

EXISTA VIATA SI IN EXTREMITATEA NORDICA A OCEANULUI PACIFIC

În urma unor îndelungate cercetări întreprinse în nordul Oceanului Pacific, oceanograful sovietic a afirmat că în Marea Bering, Golful Alaska și de-a lungul țărmurilor insulelor Aleutine există o faună foarte bogată. Pe o suprafață de 4.500.000 km², cercetătorii au efectuat 90 de expediții procedînd la 13.000 de ore pentru a studia viața submarină la diferite adîncimi. Cercetările au dovedit existența a numeroase bancuri de scrumbii, bibani și calcani comestibili, alături de marii adîncimi.

PARADOXUL LEGILOR ENGLEZE

Tribunalul englez de la Old Bailey a dat recent o sentință care a mirat nu numai pe auditori, dar și pe împăcîntat: Kempton Bunton a fost achitat pentru furtul unui tablou de Goya, reprezentînd portretul ducelei de Wellington, în valoare de 140.000 lire sterline, dar a fost condamnat pentru a fi furat... rama tabloului. Explicația o oferă legea cu privire la furturi, în vigoare din 1916. Aceasta prevede că pentru ca un hot să fie condamnat, trebuie să existe și intenția, din partea lui, de a-l lipsi pentru totdeauna pe proprietarul de bunul respectiv. De aceea, Bunton nu este vinovat, deoarece intenționa să-și restituie... cîndva. Dar este vinovat că a furat rama, pentru că a aruncat-o imediat.

PERGAMENTUL LUI MARTIN LUTHER

În grădina unei mănăstiri franciscane, în apropiere de Avellino, a fost descoperit un pergament datat din anul 1520, și care purta semnăturile lui Martin Luther și a unuia dintre principii Orșini. Pergamentul era închis într-o amforă din ceramică. Amfora, care a fost găsită la cîteva centimetri adîncime, este conservată în perfectă stare. Pergamentul a fost trimis la Napoli pentru a putea fi cercetat de specialiști.

Nigeria: CLOCOTE ÎNĂBUȘITE...

THE GUARDIAN

Ziarul englez „THE GUARDIAN” publică o corespondență din Lagos în legătură cu evenimentele din Nigeria: „Viața politică nigeriană, care a clocotit înăbușit după alegerile controversate ce au avut loc luna trecută în regiunea de vest, dă din nou semne de infierbîntare, după ce președintele comisiei electorale a recunoscut că alegerile au fost falsificate.”

Alhaij Adegebenro, liderul partidului de opoziție Marea alianță unită progresivă, afirmînd că a fost adevăratul învingător în alegeri, a citat aceste dezvoltări în sprijinul unei noi cereri pentru constituirea unei comisii publice cu puteri întinse care să ancheteze alegerile.”

Repercușunile dezvoltărilor făcute de președintele comisiei nu se reduc doar la regiunea de vest. Președintele comisiei electorale, Esna, într-o scrisoare deschisă adresată guvernatorului regiunii de vest, a afirmat că comisia a fost „cu totul neajutorată” în fața „abuzurilor care au lăsat la lumină”. El a admis că „este cu-



SITUAȚIA DIN RHODESIA

pe ordinea de zi a Conferinței de la Addis Abeba

ADDIS ABEBA 2 (Agerpres). — În capitala Etiopiei au început să sosască reprezentanții din diferite țări ale continentului african...

Comitetul militar al Organizației Națiunilor Unite pentru problema Rhodesiei...

Ministerul Afacerilor Externe al Danemarcei a dat publicității un comunicat...

Reprezentanții la Dar-Es-Salaam a Urniului Poporului african Zimbabwe (Zapu)...

Cuvântarea lui Waldeck Rochet

PARIS 2 (Agerpres). — Luând cuvântul la Aubervilliers (suburbie a Parisului) în cadrul campaniei electorale...

IMPORTANTE SUCCESE ALE PATRIOTILOR SUD-VIETNAMEZI

SAIGON 2 (Agerpres). — Agenția de presă „Eliberarea” a dat publicității textul unei conferințe de presă...

CONVORBIRILE SOVIETO-ENGLAZE

MOSCOVA 2 (Agerpres). — La 2 decembrie, Alexei Kosighin, președintele Consiliului de Miniștri al U.R.S.S., a primit la Kremlin pe M. Stewart...

Seara, la postul de televiziune din Moscova, M. Stewart a menționat că Anglia, împreună cu Uniunea Sovietică...

fo americane. Numai în luna octombrie au fost scoși din lăcăți peste 3.000 de soldați americani.

cu colegul meu Gromiko și cu membri ai guvernului sovietic. Referindu-se la aceste convorbiri, Stewart a arătat că nu în toate problemele cele două părți sînt de acord...

Lucrările sesiunii O. N. U.

A fost adoptată rezoluția privind denuclearizarea Africii. Un comitet de experți va studia situația financiară a organizației.

NEW YORK 2. — (Agerpres). — În Comitetul politic al Adunării Generale a fost supus la vot miercuri după-amiază proiectul de rezoluție privind denuclearizarea Africii.

În Comitetul administrativ și bugetar s-au încheiat miercuri seara dezbaterile asupra proiectului de rezoluție, prezentat de delegația franceză...

În Comitetul juridic al Adunării Generale continuă discuțiile asupra unui proiect de rezoluție...

qua non a dreptului internațional contemporan și condiția pentru ca relațiile internaționale să se desfășoare în spiritul prieteniei și colaborării între state.

Vorbitorul a arătat, de asemenea, că țara noastră consideră că relațiile de egalitate dintre state implică recunoașterea reciprocă a dreptului fiecărui popor...

Referindu-se la principiul care interzice folosirea forței în relațiile dintre state, delegatul român a condamnat intervenția S.U.A. în Vietnam...

Întîlnire la Departamentul Comerțului al S. U. A.

Interesul stîrnit de călătoria misiunii comerciale în România și Polonia

NEW YORK 2. — Trimisul special Agerpres, Nicolae Ionescu, transmis: La 1 decembrie a avut loc la New York o întîlnire...

Într-o scurtă cuvîntare, rostită în deschiderea discuțiilor, ambasadorul James Roosevelt...

În continuare, cei șapte membri ai misiunii comerciale, care au întreprins amîntita călătorie...

Referindu-se la România, membrii misiunii au declarat că au constatat existența posibilităților pe care le au firmele americane...

Au fost subliniate posibilitățile economice însemnate ale României, s-au făcut dese referiri la nivelul atins de industria chimică...

ÎNAINTE DE A ÎMPLINI CINCI ANI...



O imagine zguduitoare din „geografia locamel” a fost înfățișată de revista „Santé du Monde”, editată de Organizația Mondială a Sănătății.

„De la Rio Grande la Capul Horn” — scrie revista, publicând această fotografie — „un scriu din două cuprinde trupul unui copil mori înainte de a fi împlinit vîrsta de cinci ani, ca urmare a subnutriției și condițiilor igienice deplorabile”.

„Să se modifice, dar să nu se schimbe”

La Paris s-a consumat actul despre care se consideră că ar putea marca o viitoare „reorganizare a alianței atlantice fără Franța”...

expră termenul de 20 de ani pentru care a fost încheiat înțelesul Tratatului nord-atlantic. În rîndul partenerilor există un larg consens...

N.A.T.O., cît și în problemele Pieței comune — ele nu vor substa la nici un fel de forme și organizații supranatale care sub firma „integrității”...

„Ce va face Franța, care a practicat simbioza politică scaunului gol? — se întreba „Le Figaro”. Absența ei a fost oare dictată de indiferență sau de ostilitate?”

YEMENII APĂRĂ REPUBLICA

Conferința de reconciliere națională în Yemen, care s-a deschis la 23 noiembrie în localitatea Harad, a intrat în impas.

Încetarea focului și o serie de consultări în mai multe etape care să pregătească instaurarea liniștii și stabilității în țară.

CONFERINȚA DE LA CASA ALBĂ

WASHINGTON 2 (Agerpres). — La Washington s-au încheiat lucrările Conferinței de la Casa Albă în problemele colaborării internaționale...

CONFERINȚA DE LA CASA ALBĂ

WASHINGTON 2 (Agerpres). — La Washington s-au încheiat lucrările Conferinței de la Casa Albă în problemele colaborării internaționale...

SCURTE STIRI

LEOPOLDVILLE. Agenția Associated Press, citind agenția oficială de știri congoleză...

KHANG-KHAY. Postul de radio Voece Patet Lao a difuzat declarația C.C. al partidului Neo Lao Haksat...

ROMA. Miercuri au declarat grevă 60.000 de muncitori constructori.

VARSOVIA. În cadrul planului de colaborare dintre Uniunile ziaristilor din Republica Socialistă România și Republica Populară Polonă...

BAGDAD. Impotriva fostului prim-ministru irakian, generalul Aref Abdel Rezzak, a fost emis la Bagdad un mandat de arestare.

SANTO DOMINGO. Președintele guvernului provizoriu al Republicii Dominicane, Hector Garcia Godoy, a fixat data de 1 iunie 1968 pentru alegerile generale...

TOKIO. Greva marinarilor japonezi, declanșată la 27 noiembrie, este, potrivit aprecierilor agențiilor de presă...

DELHI. În Parlamentul Indian au început miercuri dezbaterile referitoare la situația din alimentația și agricultura Indiei.

Violarea apelor teritoriale ale R. P. Chineze

PEKIN 2 (Agerpres). — La 2 decembrie, o navă de război americană a pătruns de două ori în apele teritoriale ale R. P. Chineze...