



# Științea



ORGAN AL COMITETULUI CENTRAL AL P.C.R.

Anul XXXV Nr. 6950

Joi 14 aprilie 1966

6 PAGINI — 30 BANI

## COMUNICATUL plenarei Comitetului Central al Partidului Comunist Român

În zilele de 12 și 13 aprilie a.c. au avut loc lucrările plenarei C.C. al P.C.R. la care au participat membrii și membrii supleanți ai Comitetului Central, membrii Comisiei Centrale de Revizie și ai Colegiului Central de Partid. Plenara a dezbătut următoarele probleme:

1. Creșterea efectivului, compoziția și structura organizatorică a partidului (raportor tov. Virgil Trofin).
2. Situația cadrelor din organele și aparatul de partid și de stat în anul 1965 (raportor tov. Alexandru Drăghici).
3. Imbunătățirea activității organizației de pionieri (raportor tov. Leonte Răutu).
4. Modul de rezolvare a propunerilor, sesizărilor și cererilor oamenilor muncii, adresate organelor de partid și de stat (raportor tov. Manea Mănescu).
5. Reorganizarea Institutului de istorie a partidului.

La discuții au luat cuvântul tovarășii: Gheorghe Călin, Ioan Circei, Ion Savu, Valter Roman, Iosif Uglar, Ștefan Bălan, Miu Dobrescu, Barbu Zaharescu, Gheorghe Nicola, Ioan Voina, Constantin Mindreanu, Miron Nicolescu, Dumitru Baliaș, Ștefan Voicu, Gheorghe Roșu, Gheorghe Vasilișchi, Vasile Mirza, Nicolae Vereș, Constantin Pirvulescu, Janos Fazekas, Vasile Potop, Petru Enache, Adalbert Crișan, Constantin Dascălescu, Ludovic Fazekas, Adam Leica, Cornel Onescu, Constantin Drăgan.

Dezbaterea a relevat succesele importante obținute în creșterea rîndurilor partidului, întărirea sa politică și organizatorică, promovarea, educarea și formarea cadrelor, munca politică desfășurată în masele largi ale poporului. Aprobând propunerile Comitetului Executiv al Comitetului Central în problemele discutate, vorbitorii au subliniat că aplicarea lor va duce la continuarea întăririi și dezvoltării sale ca conducător în întreaga viață socială, la imbunătățirea activității de formare a tinerei generații, la dezvoltarea democrației socialiste în patria noastră.

Plenara a adoptat în unanimitate hotărârile corespunzătoare în toate problemele discutate.

1. În legătură cu efectivul, compoziția și structura organizatorică a partidului, plenara a constatat că în cursul anului 1965 rîndurile partidului au crescut cu peste 140 000 de membri. La 31 decembrie 1965, Partidul Comunist Român număra 1 518 000 de membri. După ocupația actuală, în rîndurile partidului sînt peste 600 000 muncitori (39,6 la sută), peste 480 000 țărani (31,8 la sută), peste 330 000 intelectuali și funcționari (22 la sută). Repartizarea comunistilor în diferite ramuri ale economiei și culturii, în toate domeniile de activitate socială este corespunzătoare; a sporit simțitor numărul membrilor de partid cu studii medii și superioare; compoziția națională a partidului reflectă în mod corespunzător compoziția națională a populației țării.

Ca urmare a întăririi rîndurilor partidului, au crescut rolul conducător al organizațiilor de partid, competența lor în rezolvarea sarcinilor complexe ale noii etape de dezvoltare a țării, a sporit capacitatea lor de organizare și mobilizare a maselor.

Plenara a subliniat necesitatea ca și pe viitor să fie primii în partid cei mai conștienți și înaintați muncitori, țărani și intelectuali, care se disting în lupta pentru îndeplinirea politicii partidului și a statului, se bucură de prestigiu și autoritate în rîndul maselor; o deosebită aten-

ție va trebui acordată profilului politic-moral al celor ce solicită primirea în partid, modului în care își duc la îndeplinire sarcinile profesionale.

Plenara consideră că una din preocupările centrale ale comitetelor și organizațiilor de partid trebuie să fie munca perseverentă pentru educarea partinică, pentru continuarea ridicării a nivelului de pregătire politico-ideologică și culturală a membrilor de partid.

2. Plenara C.C. al P.C.R. a apreciat pozitiv munca depusă de către organele de partid, de stat, de conducerea organizațiilor de masă, economice și social-culturale în domeniul pregătirii, selecționării și promovării cadrelor, cit și rezultatele obținute în ridicarea nivelului de pregătire, îmbogățirea experienței și competenței lor.

Plenara a subliniat necesitatea de a se desfășura și în viitor o muncă sistematică și de perspectivă cu cadrele. Principalul criteriu de promovare în diferite munci de răspundere trebuie să fie calitățile politice, profesionale și morale ale oamenilor, rezultatele practice obținute în muncă, contribuția adusă la îndeplinirea hotărârilor partidului și guvernului, la opera de construire a socialismului în patria noastră.

O atenție sporită trebuie acordată îmbogățirii cunoștințelor politico-ideologice, economice, organizatorice și de cultură generală ale activiștilor de partid, sprijinirii îndeaproape a cadrelor tinere pentru formarea lor ca activiști cu o temeinică pregătire, devotați trup și suflet poporului, cauzei socialismului. Este necesar să se promoveze un număr mai mare de femei în funcții de răspundere pe linie de partid, de stat și în organizațiile de masă și obștești.

Plenara a atras atenția ministerelor, organizațiilor și instituțiilor centrale asupra necesității de a îmbunătăți munca cu cadrele, de a asigura o mai bună folosire a specialiștilor, perfecționarea continuă a calificării lor, încadrarea fiecărui sector de activitate cu oameni competenți, bine pregătiți profesional și politic.

Plenara a subliniat din nou îndatorirea comitetelor și organizațiilor de partid de a manifesta grijă și atenție tovarășească față de cadrele cu activitate îndelungată în mișcarea revoluționară, care, datorită vârstei și sănătății, nu mai pot desfășura muncă permanentă, de a asigura folosirea, pe măsura posibilităților, a experienței lor.

3. Luînd în discuție activitatea organizației de pionieri, Comitetul Central al partidului a apreciat pozitiv faptul că ea cuprinde în prezent peste 70 la sută din numărul copiilor în vîrstă de 9—14 ani și aduce, alături de familie și școală, o contribuție prețioasă la educarea elevilor, întărirea disciplinei școlare și organizarea activităților extrașcolare.

Pentru îmbunătățirea conținutului activității pionieresti, desfășurarea acesteia în forme și metode specifice vârstei, creșterea continuă a aportului ei la munca de educare și formare multilaterală a elevilor, plenara a hotărît ca organizația de pionieri din Republica Socialistă România să aibă organe de conducere proprii, care să lucreze sub îndrumarea nemijlocită a organelor de partid. În îndrumarea activității pionieresti trebuie să crească rolul școlii, al cadrelor didactice, care poartă răspunderea principală pentru întregul proces instructiv-educativ și posedă experiența, pregătirea pedagogică și metodică necesare.

Pe plan republican, se va constitui Consiliul Național al Organizației de Pionieri, iar la nivelul regiunilor, raioanelor,

orașelor și școlilor — consilii ale organizației de pionieri, alecuite din învățători, profesori, oameni de știință, cultură și artă, specialiști din diferite domenii de activitate, reprezentanți ai organelor Ministerului Învățămîntului, Uniunii Tineretului Comunist, Comitetului de Stat pentru Cultură și Artă, Uniunii de Cultură Fizică și Sport. Se va elabora un nou regulament al organizației de pionieri din țara noastră.

Măsurile de îmbunătățire a activității organizației de pionieri vor fi supuse, în vederea definitivării, unei largi dezbateri, la care vor lua parte cadre didactice, activiști de partid și U.T.C., oameni de știință, artă și cultură, părinți.

4. Analizînd modul de rezolvare a propunerilor, cererilor și sesizărilor, plenara a constatat că oamenii muncii se adresează cu deplină încredere organelor de partid și de stat cu diferite probleme de interes general, obșteșt și personal. În cursul anului 1965 s-au adresat organelor de partid și de stat din întreaga țară aproape un milion de cetățeni. Aceasta a constituit un sprijin prețios în activitatea organelor de partid și de stat pentru mai buna organizare a muncii, cunoașterea și înlăturarea unor încălcări ale legalității și disciplinei de stat.

Subliniînd necesitatea unei griji sporite pentru soluționarea problemelor ridicate în scrisori și audiențe, plenara a stabilit măsuri menite să asigure o rezolvare mai operativă a cererilor, reclamațiilor, sesizărilor și propunerilor, o mai bună organizare a audiențelor la organele de partid și de stat, centrale și locale. Este necesar ca toți conducătorii organelor de partid, de stat, economice și obștești să stabilească zile și ore de primire în audiență a cetățenilor.

Plenara a relevat obligațiile presei centrale și locale de a acorda atenție sporită scrisorilor primite de la cetățeni, de a sesiza organele de partid și de stat asupra problemelor ridicate și de a analiza felul în care se rezolvă petițiile cetățenilor, luînd atitudine împotriva manifestărilor de birocrație, superficialitate și lipsă de răspundere.

Organele și organizațiile de partid au sarcina de a controla și îndruma sistematic activitatea care se desfășoară în legătură cu cererile, sesizările și scrisorile oamenilor muncii.

5. Plenara a hotărît transformarea Institutului de istorie a partidului în Institut de studii istorice și social-politice de pe lângă C.C. al P.C.R., care se va ocupa de următoarele domenii de cercetare științifică: istoria partidului, a mișcării muncitorești și a luptelor de eliberare socială și națională din țara noastră, problemele privind făurirea și dezvoltarea orînduirii noastre socialiste, istoria mișcării comuniste și muncitorești internaționale, a mișcării de eliberare națională, problemele de istorie politică, social-economică, curentele de idei din epoca modernă și contemporană, precum și problemele teoretice și metodologice ale cercetării istorice în legătura lor cu celelalte științe sociale.

6. Plenara a aprobat măsurile luate de Comitetul Executiv al C.C. al P.C.R. pentru ridicarea unor sancțiuni de partid și a anulat unele hotărîri referitoare la sancționarea unor membri de partid.

În încheierea lucrărilor plenarei Comitetului Central a luat cuvîntul tovarășul Nicolae Ceaușescu, secretar general al C.C. al P.C.R., care a subliniat sarcinile fundamentale ale partidului în domeniile de activitate analizate, precum și măsurile ce urmează a fi luate de organele și organizațiile de partid pentru aplicarea în viață a hotărîrilor adoptate.

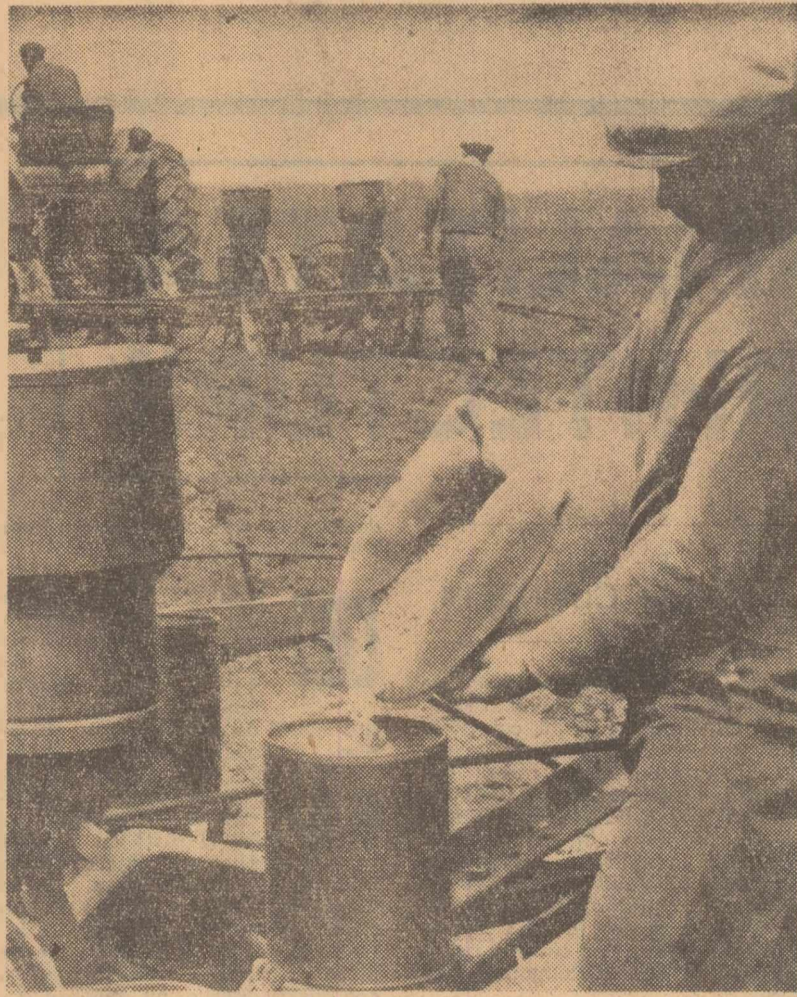

Semănatul porumbului la cooperativa agricolă de producție „Viața Nouă” din Afumați-București

Foto: M. Andreescu

### CUM POATE FI PERFECȚIONAT ANGRENAJUL COOPERĂRII INTERUZINALE

După cum prevede programul de dezvoltare a economiei naționale, în anii cincinalului va fi continuată modernizarea transportului pe calea ferată, iar producția de locomotive Diesel și electrice magistrale va spori de 1,8 ori. Îndeplinirea acestei sarcini privește nemijlocit uzina „Electroputere”, care în prezent fabrică, la fiecare trei zile, o nouă locomotivă Diesel electrică. Cel mai recent succes al colectivului uzinei este începerea fabricării locomotivelor electrice de 6 580 CP. În 1970, nivelul producției se va ridica anual la peste 200 locomotive Diesel și electrice magistrale.

Evident, complexitatea tehnică a locomotivelor și diversitatea elementelor care le compun cer să cooperăm cu un mare număr de uzine. Astăzi întotdeauna asamblarea rețetelor cu peste 90 de întreprinderi. Întreaga activitate de cooperare este îndrumată și coordonată de către consiliul coordonator pentru locomotive. Acest consiliu, de-a lungul anilor, a reușit să organizeze la uzinele „Timpușeni” și „Electroaparații” din București, la Fabrica de radiatoare și cabluri Brașov, ateliere speciale care produc exclusiv piese și ansambluri pentru locomotive. De asemenea, consiliul a inițiat constituirea în întreprinderile cooperatoare și beneficiarilor direcți, în urma cărora s-au lucrat măsuri de îmbunătățire a tehnologiei, de ridicare a nivelului calitativ al produselor în cooperare. Asistența acordată de „Electroputere” Uzinei de mașini electrice București și „Electromotor”-Timișoara a permis soluționarea unor probleme tehnice privind perfecționarea motoarelor electrice. Se poate spune că în cei aproape 7 ani de activitate, consiliul coordonator pentru locomotive și-a îmbogățit experiența de lucru și stilul său de muncă. Aceasta se oglindește în faptul că, an de an, planurile de stat privind construcția de locomotive Diesel electrice au fost realizate integral.

Totodată, țînînd seama de experiența de pînă acum, de complexitatea sarcinilor prevăzute pentru cincinal, noi socotim că angrenajul cooperării trebuie perfecționat. Adesea, în procesul cooperării apar greutăți care, acum cîțiva ani, nu erau așa de pregnante. E suficient ca numai o singură întreprindere din cele 90 să nu-și îndeplinească la timp și în condiții calitative superioare obligațiile și angrenajul cooperării dă imediat semne de dereglare. Afirmăm nu e lipsită de conținut. Majoritatea întreprinderilor cooperatoare au înțeles pe deplin importanța cooperării. Conducătorii uzinelor „Electrotehnica” București,

„Electrobancă”-Timișoara, „Fabrica de radiatoare și cabluri”-Brașov, „Elastic”-Sibiu și Uzina de vagoane Arad acordă o mare atenție execuției și livrării la termen a pieselor și subsansamblelor. Nu același lucru se poate spune despre uzinele „23 August”-București. Practic, an de an, lună de lună, robinetele de manevră FD 1, brațele stergător FK-97, supapele FK-79 și alte produse au trebuit să fie pur și simplu smulse de la această uzină. Din păcate, toate intervențiile consiliului la conducerea uzinei „23 August”, cit și la conducerea Direcției generale utaj chimic, energetic și metalurgic din Ministerul Industriei Construcțiilor de Mașini, în vederea rezolvării radicale a problemelor de cooperare, au rămas simple sesizări și nu au fost soluționate. Același lucru se poate spune și despre „Electroaparații” și „Timpușeni” din Capitală, Fabrica de unelte și scule Brașov — care, de asemenea, nu acordă importanța cuvenită realizării planurilor de cooperare. Trebuie înțeles că pentru a asigura fabricația lunară a 10 locomotive Diesel electrice de 2 100 CP în mod ritmic, așa cum cere planul de stat, este absolut necesară respectarea riguroasă a graficelor de cooperare.

Nu este deloc mulțumitor faptul că întreprinderile colaboratoare amintite consideră că, pînă în prezent, de la stat pentru nerălțarea sarcinilor contractuale, soluționează obligațiile de cooperare.

Alexandru DOMBI  
director general al uzinelor  
„Electroputere”-Craiova

(Continuare în pag. a III-a)

### Azi începe în Capitală CONSFĂȚUIREA PE ȚARĂ A LUCRĂTORILOR DIN COMERT

În sala Palatului Marii Adunări Naționale începe azi Consfătuirea pe țară a lucrătorilor din comerț, convocată de Comitetul Central al partidului și de guvern. Consfătuirea marchează un moment important în activitatea desfășurată în țara noastră pentru perfecționarea continuă a comerțului socialist. Pornind de la sarcinile trasate în acest domeniu de Congresul al IX-lea al P.C.R., consfătuirea va face o amplă analiză a activității de pînă acum și va stabili măsurile menite să asigure extinderea și modernizarea rețelei comerciale, ridicarea deservirii la nivelul condițiilor actuale și puterii de cumpărare crescute a populației.

În atenția consfătuirii vor sta probleme importante cum sînt îmbunătățirea sistemului de relații dintre industrie și comerț și întărirea disciplinei contractuale; studierea sistematică, pe baza metodelor moderne, științifice, a cererii de consum și satisfacerea ei promptă; întărirea exigenței — atît a industriei, cit și a comerțului — față de calitatea mărfurilor și îmbunătățirea recepției, formarea unui număr suficient de cadre calificate în diferite specialități etc.

O dată cu prezentarea experienței pozitive din diferite sectoare ale comerțului, participanții la consfătuire se vor opri cu atenție asupra acelor probleme care nu și-au găsit încă o rezolvare satisfăcătoare, asupra măsurilor necesare pentru a se asigura o aprovizionare mai operativă a populației cu sortimentele solicitate, o mai judicioasă gospodărire și repartizare a mărfurilor între regiuni și unități, amplasarea corespunzătoare a spațiilor comerciale.

Corespunzător dezvoltării economiei, creșterii nivelului de trai al populației, se amplifică și activitatea comerțului socialist; intensive necesitatea unor servicii noi, a introducerii unor forme avansate, moderne de deservire, a unor măsuri organizatorice, menite să asigure ca acest important sector al economiei naționale să corespundă mai bine exigențelor actuale, să țînă pasul cu mersul înainte al întregii noastre societăți.

Fără îndoială, dezbaterile aprofundate a problemelor aflate la ordinea de zi a consfătuirii, schimbul de păreri între sutele de delegați — reprezentanți ai tuturor categoriilor de activități din comerț; cadre de conducere din diferite întreprinderi și organizații comerciale, specialiști, lucrători din magazine — vor contribui la perfecționarea comerțului, la îmbunătățirea aprovizionării și deservirii la orașe și sate. În dezbaterile și concluziile consfătuirii, lucrătorii din comerț vor găsi un prețios îndrumător pentru activitatea de viitor, un important ajutor în îndeplinirea sarcinilor de răspundere ce le revin.

### Pe „schelele” mineralierului de 12 500

Încă de anul trecut, la Șantierul naval din Galați a început construcția primului vas mineralier de 10 200—12 500 t.d.w. I-am văzut pe calea, încercînd de a șchele, copul masiv de oțel. Lungimea lui depășește 150 m, lățimea aproape 20 m, iar greutatea întrece 5 000 tone; tabla de oțel din

care este confecționat ar putea acoperi o suprafață de aproximativ 25 000 m.p. Ing. Cornel Cloșcă, șef de proiect, ne-a făcut cîteva precizări privind caracteristicile noului vas. Se remarcă, în primul rînd, noutățile constructive, vasul avînd o structură deosebită. Față de cargonile destinate

transporturilor de mărfuri generale, acesta are fundul și bordajul dublu, ceea ce îl mărește considerabil gradul de flotabilitate. El are o mare rază de acțiune, putînd parcurge fără escale distanța Galați—Rio de Janeiro și înapoi, adică aproximativ 30 000 de km, și dezvoltă o viteză de 14 no-

duri (26 km pe oră). Nava poate accesa în orice fel de port, încărcarea și descărcarea nedepinzînd de instalația portuară. Ea dispune de 5 macarale portale proprii, care pot ridica fiecare cîte 5 tone. Nava are o mașină de cîrmă electrohidraulică cu pilot automat. Comanda motorului se realizează de la distanță, din cabina comandantului. Radiolocatorul, stațiile gonio de radio-emisie și recepție asigură permanent secu-

ritatea navigației pe orice timp. Față de mărimea navei, la bord vor lucra un număr relativ mic de oameni (52). Zilele trecute, constructorii gălățeni cu anuală terminarea corpului navei cu aproape 30 de zile mai devreme. Simultan a început construcția celui de-al doilea mineralier de aceeași mărime.

Redu AP\*STOL  
coresp. „Științei”

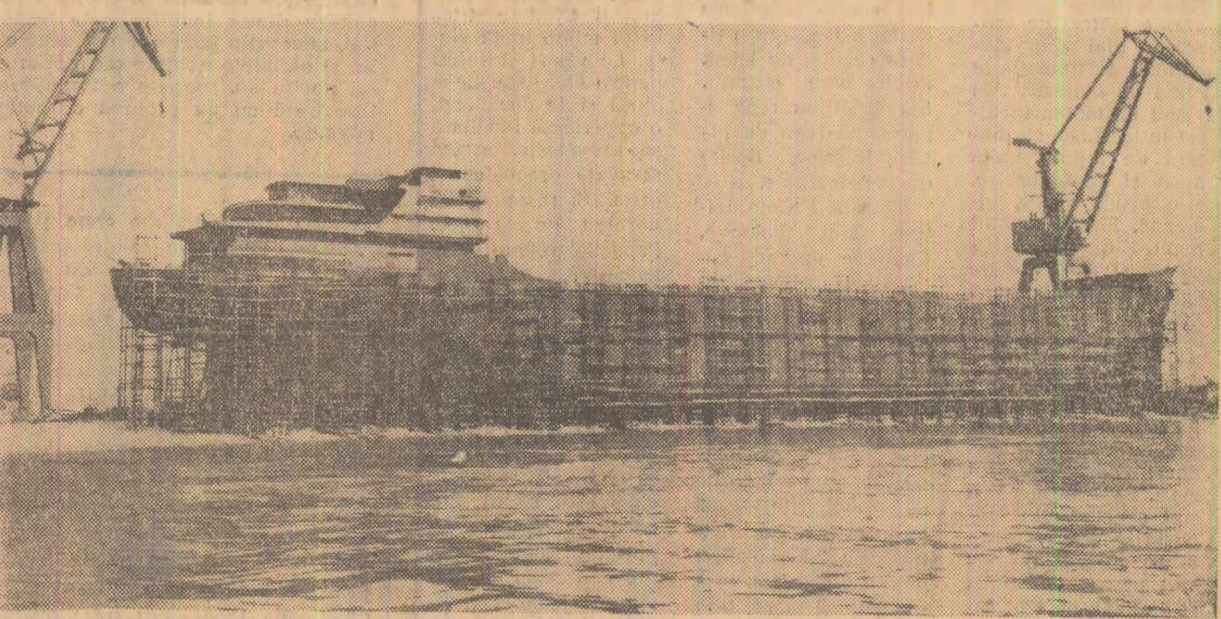

Cargoul mineralier de 10 200-12 500 t.d.w., aflat în construcție la Șantierul naval din Galați

Foto: M. Cloș



# ORIGINALITATEA ARHITECTURII

Indicațiile partidului privind economicitatea, confortul și industrializarea construcțiilor au răspuns cerințelor construcției noastre economice și, totodată, cerințelor dezvoltării arhitecturii socialiste. Îndrumările din ultimii ani privind aspectul arhitecturii, urmărind realizarea unei arhitecturi românești contemporane înzestrată cu specific și aparență proprie, au deschis sinteza care reflectă înăsași unitatea aspectelor care compun fenomenul de arhitectură: funcțional, constructiv, economic și estetic.

Dr. arh. Gheorghe CURINSCHI

lectura va cunoaște un proces de uniformizare pe tot globul. Îndosebi perioada de după cel de-al doilea război mondial demonstrază, dimpotrivă, că se desfășoară un proces de diversificare, de apariție chiar a unor noi școli naționale. Tendința către o expresie națională în arhitectură, promovată de reprezentanții de frunte ai arhitecturii contemporane, nu poate fi pusă în legătură cu năzuința popoarelor către o manifestare proprie în domeniul culturii.

Varietatea, în condițiile repetabilității, constituie o altă legitate care se rezonează în dezvoltarea arhitecturii din trecut. Modularea, tipizarea, prefabricarea și industrializarea construcțiilor, condiții specifice ale dezvoltării arhitecturii contemporane, sînt socotite ca fiind surse ale lipsei de variație în expresia arhitecturală, a monotonei. Or, istoria arhitecturii arată că preocupări similare, bineînțeles la altă scară, sînt și pe baza unei tehnici meșteșugărești diferite de cea actuală, au existat și în trecut, fără a genera efecte de monotone.

Istoria arhitecturii ne arată că specificul expresiei plastice a constituit o legitate a dezvoltării arhitecturii tuturor timpurilor și tuturor popoarelor. Stiluri de largă răspundere europeană, cum au fost goticul, Renașterea sau clasicismul, și-au găsit în fiecare țară o expresie proprie, devenind stiluri naționale. Un fenomen similar l-a cunoscut și arhitectura din alte regiuni ale globului.

Revoluția care s-a produs în tehnica arhitecturală la sfîrșitul veacului trecut, diluîndu-se largă a noilor materiale și procedee de construcție, cit și a unor formule plastice legate de ele au creat, după experiența primelor decenii ale veacului nostru, impresia că arhi-

compoziții, prin modificarea unor rapoarte cantitative.

rase medievale, cum sînt Brașovul sau Sibiu, erau compuse, la origine, din clădiri de locuit ce foloseau un număr limitat de tipuri. Din modul de grupare și de asamblare a acestor clădiri similare, jînind seama de condițiile de relie și de componentele structurii orășenești cristalizate anterior, au rezultat străzi și piețe cu aspecte variate și pitorești. Atelierele de pietrari din Cluj executau, în veacurile al XVI-lea și al XVII-lea, ancadramente de piatră pentru ferestre și uși, care, achiziționate ca piese prefabricate, incluse fiind în compoziții diferite, nu generau aspecte de monotone. Un număr limitat de tipuri de edificii alcătuiesc arhitectura de mare strălucire a vremii lui Ștefan cel Mare și Petru Rareș. Și totuși, prin compunerea felurită a unei game restrînsă de elemente, prin introducerea cit unui detaliu inedit, fiecare monument este înzestrat cu o imagine profund specifică, irepetabilă. Dar, poate, exemplul cel mai elocvent îl oferă arhitectura noastră populară. Deși în arhitectura locuincilor, care pe întregul teritoriu al țării se distinge printr-un caracter pronunțat de unitate, se folosește un număr limitat de tipuri planimetrice, tratarea diferențiată a unor elemente de plastică generează o imensă varietate de imagini particulare, diferite nu numai de la regiune la regiune, dar și de la sat și chiar în interiorul aceluiași așezări.

Utilizarea judicioasă a reliefului, modalitatea de grupare a edificiilor în ansambluri, realizarea unor efecte de natură estetică la nivelul soluțiilor urbanistice au constituit mijloace de realizare a unor imagini specifice, care se adăugă celor folosite în compunerea edificiilor unice. În felul acesta, năzuința către varietate, fenomen caracteristic întregului proces al dezvoltării arhitecturii, și-a găsit o strălucită expresie în tradiția arhitecturală a poporului nostru.

Documente de partid îndeamnă pe arhitecți să folosească tot ce este mai avansat în experiența întregii arhitecturi universale. Receptivitatea față de realizările înaintate ale marilor curente ale arhitecturii a constituit din totdeauna o caracteristică a vechii arhitecturii românești. Meșterii din trecut nu s-au sîtit să recurgă la împrumuturi în domeniile funcțional, constructiv sau plastic, cînd aceste împrumuturi veneau în sprijinul rezolvării problemelor ce și le puneau. Întotdeauna însă experiența preluată era asimilată pe fondul tradițiilor autohtone; ea a permis arhitecturii românești să-și imbogățească mijloacele, să-și dezvoltă specificul propriu și soluții și să-și exprime mai deplin esența ei națională.

O surșă hotărîtoare a caracterului specific al vechii arhitecturii românești a constituit-o legătura neîntreruptă a producției culte cu creația directă a poporului. Această din urmă a furnizat arhitecturii monumentale o vastă gamă de sugestii. Începînd cu elementele de bază ale plasticii arhitecturale (soluții spațiale și volumetrice) pînă la procedeele de ornamentație (ceramice, zugrăviri, ciopliri), tradițiile populare au constituit mediul pe baza căruia au fost asimilate împrumuturile și, totodată, lăunțur cu a asigurarea caracterului de unitate al întregii dezvoltări a arhitecturii românești.

Astăzi, creația arhitecturală, beneficiind de instrumente științifice — istorică, teoretică, estetică arhitecturală și critica de specialitate — capătă un caracter conștient și deliberat. Această este și sensul repetatelor apeluri adresate arhitecților în vederea elaborării unei arhitecturii cu caracter specific.

În această elaborare cunoașterea tradiției, extragerea învățămintelor corespunzătoare, constituie una din căi. Arhitecții, crescuți în spiritul retrîrării tradițiilor naționale și clasice, posesorii di unui larg orizont de cultură, cunoșcători ai istoriei și artei poporului român, vor dispune, pe această bază, de acel fond de sensibilitate și cunoaștere care să le permită să sintetizeze din învățămintele tradiției, cuceririle înaintate ale secolului și cerințele actuale ale poporului nostru să capete o formulare înzestrată cu un profund caracter specific.

Rețeaua comercială din oraș și de la sate a cunoscut în anul șesenalului o continuă dezvoltare. Au fost construite în întreaga țară peste 5000 de magazine și complexe comerciale spațioase, elegante, organizate corespunzător cerințelor unei cit mai bune serviri a cetățenilor. Paralel cu construcția de locuințe în București și în marile centre din țară sînt amenajate și spații destinate comerțului. În Capitală, de exemplu, numai în anul 1966 vor intra în acest circuit 97 de unități, situate în noile cartiere Balta Albă, Drumul Taberei, Berceni-Sud ș.a.; pentru perioada 1966—1970 s-a prevăzut deschiderea a aproape 400 de unități alimentare, industriale, de alimentație publică etc., al căror spațiu comercial va însuma peste 300 000 m p.



Înțiere Foto: Gh. Vințilă

## În locul unui „cod al politetii“

„Șe cuvine“, „nu se cuvine“, „e frumos“, „se face“ sau dimpotrivă; în ultima vreme s-au înmulțit în presă, ca și în diferite ședințe, referințele la politete, la comportarea civilizată în țire cetățeni. Unii autori subliniază și necesitatea unui manual. Deoarece formarea bunelor obiceiuri se referă mai ales la tineri, ne-am gândit să venim la Editura tineretului pentru a vă întreba care este situația.

— „Șe cuvine“, „nu se cuvine“, „e frumos“, „se face“ sau dimpotrivă; în ultima vreme s-au înmulțit în presă, ca și în diferite ședințe, referințele la politete, la comportarea civilizată în țire cetățeni. Unii autori subliniază și necesitatea unui manual. Deoarece formarea bunelor obiceiuri se referă mai ales la tineri, ne-am gândit să venim la Editura tineretului pentru a vă întreba care este situația.

— „Șe cuvine“, „nu se cuvine“, „e frumos“, „se face“ sau dimpotrivă; în ultima vreme s-au înmulțit în presă, ca și în diferite ședințe, referințele la politete, la comportarea civilizată în țire cetățeni. Unii autori subliniază și necesitatea unui manual. Deoarece formarea bunelor obiceiuri se referă mai ales la tineri, ne-am gândit să venim la Editura tineretului pentru a vă întreba care este situația.

— „Șe cuvine“, „nu se cuvine“, „e frumos“, „se face“ sau dimpotrivă; în ultima vreme s-au înmulțit în presă, ca și în diferite ședințe, referințele la politete, la comportarea civilizată în țire cetățeni. Unii autori subliniază și necesitatea unui manual. Deoarece formarea bunelor obiceiuri se referă mai ales la tineri, ne-am gândit să venim la Editura tineretului pentru a vă întreba care este situația.

De vorbă cu tov. Al Georgescu, directorul Editurii tineretului

— „Șe cuvine“, „nu se cuvine“, „e frumos“, „se face“ sau dimpotrivă; în ultima vreme s-au înmulțit în presă, ca și în diferite ședințe, referințele la politete, la comportarea civilizată în țire cetățeni. Unii autori subliniază și necesitatea unui manual. Deoarece formarea bunelor obiceiuri se referă mai ales la tineri, ne-am gândit să venim la Editura tineretului pentru a vă întreba care este situația.

— „Șe cuvine“, „nu se cuvine“, „e frumos“, „se face“ sau dimpotrivă; în ultima vreme s-au înmulțit în presă, ca și în diferite ședințe, referințele la politete, la comportarea civilizată în țire cetățeni. Unii autori subliniază și necesitatea unui manual. Deoarece formarea bunelor obiceiuri se referă mai ales la tineri, ne-am gândit să venim la Editura tineretului pentru a vă întreba care este situația.

— „Șe cuvine“, „nu se cuvine“, „e frumos“, „se face“ sau dimpotrivă; în ultima vreme s-au înmulțit în presă, ca și în diferite ședințe, referințele la politete, la comportarea civilizată în țire cetățeni. Unii autori subliniază și necesitatea unui manual. Deoarece formarea bunelor obiceiuri se referă mai ales la tineri, ne-am gândit să venim la Editura tineretului pentru a vă întreba care este situația.

— „Șe cuvine“, „nu se cuvine“, „e frumos“, „se face“ sau dimpotrivă; în ultima vreme s-au înmulțit în presă, ca și în diferite ședințe, referințele la politete, la comportarea civilizată în țire cetățeni. Unii autori subliniază și necesitatea unui manual. Deoarece formarea bunelor obiceiuri se referă mai ales la tineri, ne-am gândit să venim la Editura tineretului pentru a vă întreba care este situația.

— „Șe cuvine“, „nu se cuvine“, „e frumos“, „se face“ sau dimpotrivă; în ultima vreme s-au înmulțit în presă, ca și în diferite ședințe, referințele la politete, la comportarea civilizată în țire cetățeni. Unii autori subliniază și necesitatea unui manual. Deoarece formarea bunelor obiceiuri se referă mai ales la tineri, ne-am gândit să venim la Editura tineretului pentru a vă întreba care este situația.

— „Șe cuvine“, „nu se cuvine“, „e frumos“, „se face“ sau dimpotrivă; în ultima vreme s-au înmulțit în presă, ca și în diferite ședințe, referințele la politete, la comportarea civilizată în țire cetățeni. Unii autori subliniază și necesitatea unui manual. Deoarece formarea bunelor obiceiuri se referă mai ales la tineri, ne-am gândit să venim la Editura tineretului pentru a vă întreba care este situația.

— „Șe cuvine“, „nu se cuvine“, „e frumos“, „se face“ sau dimpotrivă; în ultima vreme s-au înmulțit în presă, ca și în diferite ședințe, referințele la politete, la comportarea civilizată în țire cetățeni. Unii autori subliniază și necesitatea unui manual. Deoarece formarea bunelor obiceiuri se referă mai ales la tineri, ne-am gândit să venim la Editura tineretului pentru a vă întreba care este situația.

— „Șe cuvine“, „nu se cuvine“, „e frumos“, „se face“ sau dimpotrivă; în ultima vreme s-au înmulțit în presă, ca și în diferite ședințe, referințele la politete, la comportarea civilizată în țire cetățeni. Unii autori subliniază și necesitatea unui manual. Deoarece formarea bunelor obiceiuri se referă mai ales la tineri, ne-am gândit să venim la Editura tineretului pentru a vă întreba care este situația.

— „Șe cuvine“, „nu se cuvine“, „e frumos“, „se face“ sau dimpotrivă; în ultima vreme s-au înmulțit în presă, ca și în diferite ședințe, referințele la politete, la comportarea civilizată în țire cetățeni. Unii autori subliniază și necesitatea unui manual. Deoarece formarea bunelor obiceiuri se referă mai ales la tineri, ne-am gândit să venim la Editura tineretului pentru a vă întreba care este situația.

— „Șe cuvine“, „nu se cuvine“, „e frumos“, „se face“ sau dimpotrivă; în ultima vreme s-au înmulțit în presă, ca și în diferite ședințe, referințele la politete, la comportarea civilizată în țire cetățeni. Unii autori subliniază și necesitatea unui manual. Deoarece formarea bunelor obiceiuri se referă mai ales la tineri, ne-am gândit să venim la Editura tineretului pentru a vă întreba care este situația.

— „Șe cuvine“, „nu se cuvine“, „e frumos“, „se face“ sau dimpotrivă; în ultima vreme s-au înmulțit în presă, ca și în diferite ședințe, referințele la politete, la comportarea civilizată în țire cetățeni. Unii autori subliniază și necesitatea unui manual. Deoarece formarea bunelor obiceiuri se referă mai ales la tineri, ne-am gândit să venim la Editura tineretului pentru a vă întreba care este situația.

— „Șe cuvine“, „nu se cuvine“, „e frumos“, „se face“ sau dimpotrivă; în ultima vreme s-au înmulțit în presă, ca și în diferite ședințe, referințele la politete, la comportarea civilizată în țire cetățeni. Unii autori subliniază și necesitatea unui manual. Deoarece formarea bunelor obiceiuri se referă mai ales la tineri, ne-am gândit să venim la Editura tineretului pentru a vă întreba care este situația.

## MODERNIZAREA REȚELEI COMERCIALE

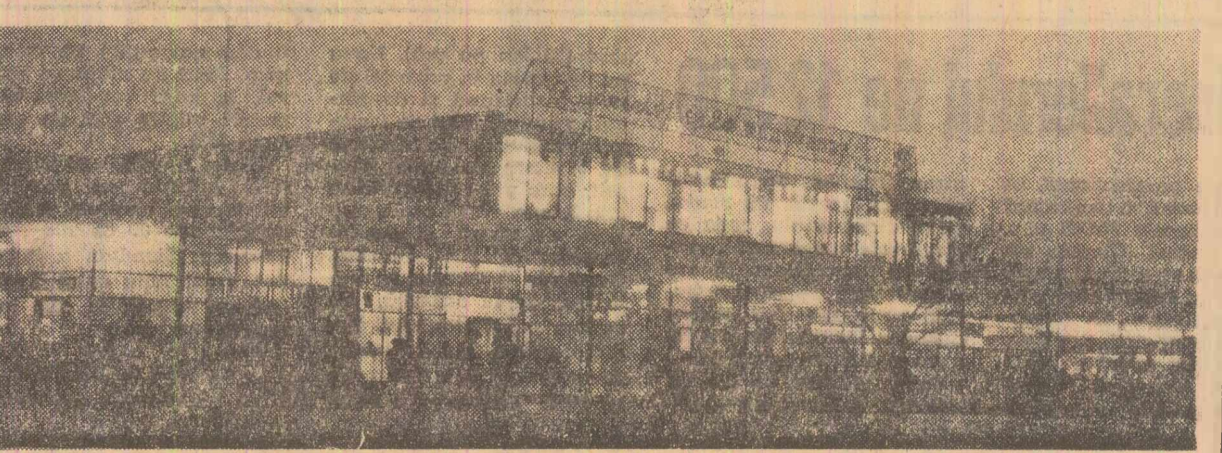

## CUVÎNTUL CITITORULUI „HRANA VÎRSTELOR“

O filieră care se cere simplificată

Oricine știe că alimentele pe care le consumăm trebuie să fie cit mai proaspete cu puțință. Proșpețimea reprezintă, într-adevăr, criteriul calitativ sintetic după care apreciem aproape toate produsele alimentare. Aceasta cu atât mai mult cu cit o bună parte din alimente (laptele, peștele, carnea, unele fructe și legume etc.) sînt foarte ușor perisabile. În această privință pe piața noastră alimentară, și în special pe filiera parcursă de unele produse de la producător la consumator, mai există încă deficiențe care — după părerea noastră — pot fi înlăturate. Aș vrea să mă refer în cele ce urmează la cîteva aspecte. Carnea se desface sub formă proaspătă (zvîntată și refrigerată) și congelată. Desfacerea carnii sub formă congelată este uneori necorespunzătoare, produsul se decongelează în unitățile de desfacere, sucul muscular ce conține multe substanțe hrănitoare se scurge, carnea capătă un aspect urit, iar puterea de conservare în

continuare se reduce simțitor. De aceea, este necesar să se asigure spații frigorifice pentru menținerea carnii sub formă congelată, iar porționarea să se facă pe măsura solicitărilor.

Deși se depun eforturi pentru îmbunătățirea calitativă a unor produse de carne, încă nu s-a reușit pe deplin acest lucru; unele chiar au scăzut calitativ, iar alte sorturi se aseamănă atît de mult între ele încît cu greu pot fi diferențiate chiar de specialiști. Una din cauzele acestei situații rezidă în faptul că nu se respectă condițiile referitoare la materia primă prevăzută în standardele de stat sau normele interne. Cu toate că se prevede ca la preparatele de carne să nu se folosească decît carne de calitate bună, nu sînt puține cazurile cînd se admite carne la limita superioară de conservabilitate, carne cu diferite defecte calitative ce o fac greu vandabilă.

Cred că se impune și studierea reducerii la maximum a timpului de staționare a ouălor în vîrșile de la producător la consumator.

În ceea ce privește laptele, cel puțin pentru Capitală, problema cantitativă și cu foarte mici excepții și calitativă a fost rezolvată. Pentru a se înlătura însă depozitarea pe marginea trotuarului și neajunsurile de ordin igienic care decurg din aceasta, credem că ar trebui să se studieze posibilitatea aprovizionării unităților de două ori pe zi, eventual între orele 5—7 și 17—19.

Conf. univ. dr. Gavril POPA

## Proiectanții și... dieta

Aparent, între „repertoriul“ culinar și munca proiectanților din țara planșetelor sau a arhitecților, de pildă, nu se poate face decît o legătură bizară. Și totuși această asociere nu este nicicum o eludătenie. Locușie de citiva ani într-unul din blocurile nou construite în orașul Galați, G. B. în orice gospodărie, și la noi, drumul dietei zilnice trece mai întîi prin... cămara proprie de alimente. Ce te faci însă dacă în această cămară nu poți să păstrezi mai nimic? Cămarile apartamentelor din blocurile 1, 2, 3 și K, pe lîngă ca sînt mici (circa 80x130 cm), nu au aerisire. Este adevărat că ele au fost prevăzute cu cite un grătar (ceva mai mare decît podul palmel) dar fie din pricină că acestea au fost făcute numai de formă, fie din cauza unor defecțiuni de construcție, prin ele nu circula deloc aerul. Blocurile respective nu au subsol.

Locatarul nu are deci nici o posibilitate de a înlocui cămara. De ce a mai fost construită atunci? Iată o problemă asupra căreia ar trebui să reflecteze mai mult arhitecții și proiectanții, deoarece, după cum se vede, rolul lor în... îmbogățirea dietei nu poate fi deloc neglijat.

George FORMAN tehnician

## Tradiția nu exclude inovația

La întrebarea: „ce să gătesc azi?“ gospodinele își stau la îndemîna alimentele „mîncăruri“ din care se pregătesc tot mîncăruri „classice“. La ceea ce mîncăm azi de zile se pot adăuga încă multe alte feluri. La aceasta o contribuție de prim ordin trebuie să o aibă industria alimentară. Ce-i drept, numărul produselor alimentare ce se găsesc în comerț este tot mai mare. Totuși, pe lîngă grîș și orez, paste făinoase, mălai și altele altele, ar trebui extinsă producerea și desfacerea prin unitățile comerțului de stat a unei game mai largi de alimente din cereale, de pildă: arpacas, fulgi de ovăz, făină de ovăz (și în amestec cu cacao), croupe, tapioca. Sînt produse din care se poate prepara hrană gustoasă, ușor digerabilă, mai ales pentru copii, dar indicată și la dieta multor bolnavi sau a persoanelor mai în vîrstă. Dacă în comerț se vor găsi noi produse, acestea vor duce la lărgirea gamei de preparate. Și fiindcă a venit vorba de varietate, pentru a sugera prepararea unor mîncăruri mai puțin cunoscute și răspîndirea unor noi rețete utile, pot fi folosite ambalajele produselor alimentare. Început s-a făcut în această privință, dar timid. Ce ar fi dacă pe pachetele cu paste făinoase, cuitile cu zeamă ș.a.m.d. nu s-ar repeta la infinit aceleși îndrumări pe care le știm pe de rost de vreo 2 ani, de cînd au apărut în magazine, cit s-ar da și alte îndrumări în legătură cu multiplele feluri în care se poate găti unul și același aliment?

N. SCUTARU

Mariana BERARU tehniciană

## UNIVERSUL INFANTIL ÎN VITRINE

Sînziana POP

Am vrut să scriu un reportaj despre păpuși. Dacă în București ar exista o vitrină cu jucării, o vitrină numai cu jucării, lucrul acesta ar fi deosebit de interesant. Așa ceva însă nu există. Există doar vitrine obișnuite, de haine, de alimente, papetării, și încă un gen de vitrină „originală“, vitrina de haine, alimente etc. plus jucării. Să le luăm pe rînd:

te numai copiilor. Nu există o lume de basme cu păpuși. Scuțita roșie și lupul, sau capra cu trei iezi... Nu există un geam de sticlă de care să-și lipsească nasul și să privească, nu există un loc de unde să nu poată pleca și să mai vină și alături. Dar să vedem cum arată o vitrină, de pildă cea de la magazinul „Romartă copilor“.

Jucăriile sînt strecurate printre haine. Prețurile sînt mici. Pentru perechi de sandale și o pereche de pantalon sînt douăzeci de lei. Pentru o păpușă, șasezeci de lei. Pentru o jucărie de plastic, douăzeci de lei. Pentru o jucărie de plastic, douăzeci de lei. Pentru o jucărie de plastic, douăzeci de lei.

1) Cîteva marci magazine din centrul orașului organizează periodic vitrine-trecătoare cu tematică, pentru produse alimentare. E o posibilitate de a admira păpuși create cu multă fantezie și precizie. Sînt mai ales familii adunate în jurul mesei, figurine din lînă, plus și carton, de dimensiuni uriașe. Mame, tati și copii, buucii și bunice-n papuci, mecanici de tren cîrînd macarone, căței și pisici, jucării rozalii. Dar obiectele acestea nu sînt de vizuare, sînt jucării de privit.

2) Si jucăriile Fondului plastic sînt frumoase, unice, adevărate izbîni de arisanat. Mai ales animalele. Costumele și plină de fantezie. Am văzut un motan încalțat în lac roșu, cu pînțel de argint, vulpi aurii și rate-albastre, și-o pisică verde, vicleană. Elefanții sînt peștii, o Brunhildă suavă și roză are pe cap pălărie cu turci și volanți pînă-n călci. Materialele de execuție sînt de calitate și blană veritabilă, călcea și mîrgelă. Dar jucăriile acestea nu sînt de joacă. Sînt cadouri pentru oameni mari. Păpușile acestea sînt scumpe, sînt păpuși de decor, le ții acasă în vitrină; nu sînt păpuși de spălat și de nani, nu sînt călci de chinut și viitorii invalizi.

3) Am mai spus. Nu există vitrine dedica-

te numai copiilor. Nu există o lume de basme cu păpuși. Scuțita roșie și lupul, sau capra cu trei iezi... Nu există un geam de sticlă de care să-și lipsească nasul și să privească, nu există un loc de unde să nu poată pleca și să mai vină și alături. Dar să vedem cum arată o vitrină, de pildă cea de la magazinul „Romartă copilor“.

Jucăriile sînt strecurate printre haine. Prețurile sînt mici. Pentru perechi de sandale și o pereche de pantalon sînt douăzeci de lei. Pentru o păpușă, șasezeci de lei. Pentru o jucărie de plastic, douăzeci de lei. Pentru o jucărie de plastic, douăzeci de lei.

Am vrut să scriu un reportaj despre păpuși. Dacă în București ar exista o vitrină cu jucării, o vitrină numai cu jucării, lucrul acesta ar fi deosebit de interesant. Așa ceva însă nu există. Există doar vitrine obișnuite, de haine, de alimente, papetării, și încă un gen de vitrină „originală“, vitrina de haine, alimente etc. plus jucării. Să le luăm pe rînd:

te numai copiilor. Nu există o lume de basme cu păpuși. Scuțita roșie și lupul, sau capra cu trei iezi... Nu există un geam de sticlă de care să-și lipsească nasul și să privească, nu există un loc de unde să nu poată pleca și să mai vină și alături. Dar să vedem cum arată o vitrină, de pildă cea de la magazinul „Romartă copilor“.

Jucăriile sînt strecurate printre haine. Prețurile sînt mici. Pentru perechi de sandale și o pereche de pantalon sînt douăzeci de lei. Pentru o păpușă, șasezeci de lei. Pentru o jucărie de plastic, douăzeci de lei. Pentru o jucărie de plastic, douăzeci de lei.



P A G I N A E C O N O M I C A

# Noi materii prime în circuitul producției

Un obiectiv important al actualului plan cincinal îl constituie creșterea posibilităților pentru introducerea în circuitul economic a noi materii prime, valorificarea superioară, eficientă a resurselor țării. În legătură cu preocupările actuale privind lărgirea bazei de materii prime minerale, cu realizările obținute și metodele de lucru ne informează tov. ing. GHEORGHE CODREANU, adjunct al ministrului MNERH:

Direcțiile Congresului al IX-lea frasează sarcina lărgirii continue a bazei de materii prime, prevăzând în acest scop peste 16 miliarde lei pentru activitatea geologică. O parte a acestor sume va fi folosită de organizațiile ministerului nostru pentru descoperirea de noi rezerve de minerale ferose, neferoase și minerale nemetalifere, atât în zonele cunoscute cât și în zone noi. În vederea dezvoltării bazei energetice se prevede ca cea mai importantă creștere să se înregistreze la producția de cărbune, prevăzută să ajungă în 1970 la 20-22 mil. t. Pentru aceasta, în bazinul Văii Jiului, în anii ce urmează se va încheia o fază a lucrărilor de explorare și vor fi date în exploatare noi mine la Urnicani, Bărbăieni, Dilja. Împreună cu specialiștii Comitetului geologic se fac explorări masive în zona bazinului de ligniți din nord-vestul Olteniei, în vederea dezvoltării viitoare a extracției în cariere.

O importanță deosebită pentru dezvoltarea siderurgiei și a ramurilor consumatoare de metale are pu-

nechinățile exploatărilor Bălan, Moldova Nouă se vor da în funcțiune noi mine.

O atenție deosebită se acordă și rocilor utile nemetalifere. În afară de exploatarea de barită de la Somova, s-a pus în evidență de către specialiștii Comitetului geologic un zăcămint la Ostra, nu departe de Leșul Ursului. Se fac lucrări pentru delimitarea unor noi rezerve de benoniță la Valea Chioarului, Răzoare (regiunea Baia Mare) și Tulări lângă Orsova, Bauxită — în apropiere de Dobresți (regiunea Crișana), grafit — la Baia de Fier (regiunea Oltenia), feldspat — la Muntele Rece (regiunea Cluj) și Plavisiu (regiunea Banat), caolină — la Arghieș (regiunea Cluj). S-ar mai putea adăuga lucrările ce se fac pentru sporierea rezervelor exploatabile de argilă refractară, săruri de potasiu, sulf, dolomită, cuarț, asbest, nisipuri metalurgice etc. Aceste produse sînt materii prime importante pentru multe ramuri industriale — extracția lăptelui, siderurgia, chimia alimentară, chimia îngrășămintelor, sticlă, ceramică, ceramică refractară, electrotehnice etc.

O sarcină importantă care stă în fața noastră este valorificarea superioară a mineralelor. În acest sens, s-au întreprins studii aprofundate, care vor face posibilă în viitor recuperarea elementelor rare existente în rocii. Pentru unele din acestea s-au făcut studii și cercetări pentru recuperarea pe cale metalurgică — molibden, cadmiu, seleniu ș.a. În afară de Institutul de cercetări miniere — ICEMIN din București, s-au înființat centre de cercetări miniere la Petroșeni și Baia Mare și urmează să se înființeze altele la Cluj și Craiova. Se urmărește realizarea unor instalații de îmbogățire a unor substanțe nemetalifere — caolină, barită ș.a. Tînd seamă de efortul financiar însemnat al statului pentru cercetarea geologică a subsolului, îndreptăm atenția noastră spre obținerea unei eficiențe cât mai ridicale a muncii geologilor. Ei au fost înzestrați cu aparatură la nivelul tehnicii înaintate și aplică în munca lor metode științifice complexe de prospecție, printre care un loc important îl ocupă metodele geochimice, combinate cu cele geofizice.

Ca urmare a activității geologice desfășurate, în perioada ce a trecut, fiind seamă și de nivelul în continuă creștere al extracției, a sporit simțitor volumul rezervelor cunoscute delimitate și pregătite pentru exploatare. Ele au făcut posibilă stabilirea unui ritm înalt de dezvoltare industrială a unor ramuri în acest cincinal și, în bună parte, determinarea de rezerve și pentru un viitor mai îndepărtat.

Interviu realizat de AI. PLĂIEȘU

## SEMĂNATUL PORUMBULUI ÎN REGIUNEA OLTENIA

În regiunea Oltenia, în primăvara aceasta se vor însămînța cu porumb peste 300.000 ha. Aproape 200.000 ha au și fost însămînțate pînă la 11 aprilie. Raionul Calafat ocupă locul întâi pe regiune. Aici, în ultimele două zile, între ferestrele dintre plozi, s-a însămînțat 9 la sută din suprafața totală planificată. Viteza zilnică de lucru este în continuă creștere. Care este cheia succesului?

„Totul stă în buna organizare a muncii — ne-a spus tov. Ianca Rada, secretar al comitetului raional de partid. Pentru aceasta, în cele două S.M.T. din raion s-au ținut din timp ședințe de partid lărgite

la care au participat și inginerii agronomi din cooperativele agricole. Subiectul principal al discuțiilor a fost organizarea mai bună a muncii pe brigăzi, întărirea colaborării dintre S.M.T.-uri și cooperativele agricole, aprovizionarea în cele mai bune condiții a mecanizatorilor cu piese de schimb, combustibil, lubrifianți și hrană. Primele rezultate: la 10 aprilie, întreaga suprafață de 33.875 ha destinată porumbului a fost complet pregătită, iar în toate cele 42 cooperative din raion a început din plin semănatul. La cooperativele agricole din Tunari Vechi, Ghidici, Pîscu Vechi și „1 Mai” din Maglavit, porumbul a fost

## RITM SUSȚINUT PLUS CALITATE!

semănat pe mare parte din suprafața planificată”.

Și în raionul Vinju Mare, care are de însămînțat cu porumb 28.500 ha, treburile merg bine. Aici există un decalaj responsabil între pregătirea patului germinativ și însămînțări. Cele 3 S.M.T.-uri care deserveau 51 cooperative din raion au terminat pregătirea terenului pe o suprafață de 22.000 ha. Aceasta a permis ca în ziua de 11 aprilie în 43 cooperative să se treacă cu toate forțele la semănatul porumbului.

Din păcate rezultatele

de la un raion la altul diferă foarte mult, deși posibilitățile sînt aceleași. De pildă, raionul Tr. Severin, vecin cu Vinju Mare. La 11 aprilie, de la Tr. Severin s-a raportat la consiliul agricol regional că s-au însămînțat 21 ha cu porumb. Este un rezultat cu mult sub posibilități. Același lucru se poate spune și despre raionul Corabia, care a rămas mult în urma Calafatului. Întîrzierea din raionul Corabia este de nejustificat cu atât mai mult cu cît un raion cum este Craiova, care are condiții climatice mult mai grele și mai variate decît ra-

ioanele din sudul regiunii, folosind cu simț gospodăresc timpul și tractoarele, a însămînțat în același timp aproape 2.500 ha din cele 30.000 planificate.

Folosindu-se din plin timpul prielnic se impune ca în întreaga regiune toate forțele să fie mobilizate pentru a se atinge și depăși viteza zilnică planificată la însămînțarea porumbului, astfel ca locul de frunte ce-l ocupă acum Oltenia în campania de primăvară să fie menținut și în continuare.

Victor DELEANU  
coresp. „Sciintei”

## Se extinde o metodă eficientă de îngrășare a taurinelor

În ultimii ani, în cooperativele agricole din regiunile Dobrogea, București și altele s-a dobîndit o profundă experiență privind îngrășarea a zeci de mii de taurine cu nutreții dintre cele mai ieftine cum sînt paie, cocieni, ciocălii de porumb măcinati etc. cu adaos de uree și melasă. Această metodă se extinde și în alte regiuni. La cooperativa agricolă

Balta Sărătă din regiunea Argeș, anul trecut au fost îngrășate 170 de taurine, iar anul acesta vor fi îngrășate 350 de capete. La fel procedează și cooperativele agricole Recca, Popești, Strimbeni și altele. În total, anul acesta, pe baza metodei amintite, cooperativele agricole din regiune vor îngrășa peste 3.000 de taurine.

## Cum poate fi perfecționat angrenajul cooperării interuzinale

(Urmare din pag. 1)

Acesta nu satisface pe nimeni și nici nu rezolvă problemele. Noi nu dorim intervențiile arbitrarului și nu mai putem admite ca planul de colaborare să nu fie îndeplinit. Conducerea întreprinderilor colaboratoare nu trebuie să uite nici un moment că fac parte integrantă din consiliul coordonator și că sînt direct răspundătoare dacă planul uzinei coordonatoare se realizează sau nu. Cred că ar trebui sporită răspunderea materială a unităților colaboratoare pentru îndeplinirea planului de cooperare.

Se mai ridică și o altă problemă. Deși consiliul coordonator transmite anual sarcinile pe următorii ani, acestea nu totdeauna sînt analizate de către serviciile de plan și organizare a producției ale întreprinderii cooperatoare. Din această cauză se simte foarte des lipsa de capacitate la anumite utilități sau la diferite locuri de muncă, fapt ce are drept consecință nerespectarea graficelor de livrări.

Un exemplu concludent îl constituie Fabrica de băncuic Brăsova, aparținînd Ministerului Industriei Ușoare. Aplicația pe care a lucrat utilizarea în fabricarea de mașini a diverselor sorturi de cauciu necesită dezvoltarea acestor fabrici. Pentru fabricarea locomotivelor Diesel electrice sînt necesare garniturile de filtru dublu de combustibil și ulei, garniturile de cauciu pentru chilașă la motorul Diesel elementul de cauciu pentru panou aparate, limitatori pentru fixarea motorului Diesel, garniturile profilate pentru etanșare. Considerăm oportunitatea analizării de către Ministerul Industriei Ușoare a acestei situații, în vederea profilării și dotării unei fabrici de cauciu din țară, care să fie în măsură să asimileze și să execute diversele sorturi de materiale și piese din cauciu la nivelul tehnicii moderne.

Legată de coordonarea planurilor de perspectivă la întreprinderile colaboratoare este și problema întocmirii și perfecționării graficelor de subcolaborare. Este complet greșită procedura unor întreprinderi colaboratoare care comandă la subcolaboratori strictul necesar acoperirii comenzilor noastre anuale, fără a ține seama de faptul că trebuie să se asigure o continuitate ritmică și în livrări, chiar din primele decade ale lunilor ianuarie, februarie, martie. După părerea mea, se impune ca Direcția generală tehnică din M.I.C.M. să analizeze cu răspundere propunerile de plan tehnic în vederea asimilării produselor noi, făcute de uzina coordonatoare, precum și termenelor de asimilare reclamate de necesitățile fabricației și reducerii importului. Totodată, ar trebui ca direcțiile generale tutelare ale întreprinderilor cooperatoare să introducă în planul uzine-

# CARENȚE ÎN UTILIZAREA INSTALAȚIILOR DE FORAJ

În multe trusturi și întreprinderi de foraj, indicele de utilizare extensivă a instalațiilor de săpare a sondelor atinge 60-85 la sută din timpul calendaristic. Este aceasta o proporție optimă, eficientă? Exprimă ea toate posibilitățile și rezervele existente în acest domeniu? Să vedem ce spun faptele. La Întreprinderea de foraj Tirgu Cărbunest din Oltenia, instalațiile au funcționat anul trecut, în medie, aproximativ șapte luni. În celelalte cinci luni, ele au fost în montaj și demontaj sau, pur și simplu, au stat, așteptînd să fie transportate și puse în funcțiune la alte sonde. O atare situație a existat și la Întreprinderea de foraj Ploiești. Este limpede că conducerea întreprinderilor amintite nu au luat cele mai chibzuite măsuri tehnice și organizatorice pentru creșterea volumului de metri foraj pe instalațiile-

Principala rezervă de utilizare cu indici superiori a capacității instalațiilor de foraj constă în organizarea mai bună a lucrărilor de montaj, lucrări care, în prezent, „fură” prea mult din timpul de funcționare a acestora. Tovarășii

din conducerea întreprinderii de foraj Bascov, regiunea Argeș, sînt de părere că timpul necesar demontării instalației de la sonda terminată, transportul și montarea ei la noua locație ar putea fi simțitor redus. Pe ce căi? Prin dotarea unităților cu mijloace mecanice de ridicat mai puternice — macarale pe șenile sau pe pneuri, avînd sarcina la cîrlig de 10-15 tone — prin amenajarea din vreme a drumurilor de acces la sonde.

În mod curent, noi întocmim grafice referitoare la transportul și montarea utilajului de foraj — ne-a spus ing. Ion Badea, șeful serviciului tehnic al întreprinderii. În cele mai multe cazuri ele se îndeplinesc. Dar în anotimpurile ploioase autocamioanele nu pot intra pînă la sonde. Din această cauză utilajele, subansamblele turlei de foraj se descarcă și sînt duse mai departe pe remorci trase de tractoare. Graficele nu se mai respectă, iar costul montajului crește. Recent, din cauza lipsei de drumuri amenajate am fost nevoiți să amînam montajul unei instalații în sectorul Vîlcele.

Cazul relatat nu este singular. În mod normal, atît drumurile magistrale, finanțate din fondurile trusturilor de extracție, cît și cele de acces la sonde, prevăzute în dezele întreprinderilor de foraj, ar trebui executate înainte de montajul instalațiilor.

Abordînd problema valorificării posibilităților și rezervelor de reducere a timpilor neproductivi ai instalațiilor, inginerii și economiștii de la Trustul de foraj Tg. Jiu au insistat asupra importanței asigurării din timp a locațiilor noller sonde. În acest sens, conducerea ministerului a hotărît să se precizeze amplasamentele noller sonde cu cel puțin trei luni înainte de a începe forajul lor. În realitate însă, această hotărîre nu este respectată, ceea ce împiedică colectivele unor întreprinderi să organizeze cît mai bine transportul și montajul instalațiilor. Consecințele: se prelungesc timpurile de așteptare, au loc transporturi incușitate. Un exemplu concludent ne-a oferit directorul întreprinderii de foraj Craiova, ing. Leonlin Măciucă: „De cînd — ne-a relatat interlocutorul — pentru că locația sondei nr. 45 nu s-a precizat din timp, o instalație de foraj, care a săpat o sondă în apropiere, a fost transportată la peste o sută de kilometri distanță. La locația amintită s-a adus din altă parte, de la cîteva zeci de kilometri depărtare, o instalație similară”.

Mai mulți ingineri și economiști din întreprinderile de foraj sînt de părere să se treacă la organizarea de brigăzi complexe, care să execute montajul instalațiilor și forajul sondelor. Este o soluție pe deplin realizabilă, care merită a fi experimentată și aplicată. Practic, avînd în plus cîteva oameni de specialitate, brigada complexă de foraj poate executa în bune condiții montajul instalației, după care ea poate să înceapă și să termine săparea propriu-zisă a sondei. S-ar înființa, astfel, perioadele lungi de timp în care instalațiile de foraj așteaptă să fie montate la noile locații ori stau gata montate, pînă se eliberează o brigadă de foraj.

De bună seamă, mai sînt și altele pentru valorificarea intensă a rezervelor din întreprinderi ce privește utilizarea rațională a capacității instalațiilor de foraj. Dată fiind însemnătatea problemei, se cuvine ca întreprinderile și trusturile de foraj, precum și Direcția generală foraj-extracție țîtel din Ministerul Petrolului să ia măsuri pentru înlăturarea deficiențelor semnalate, să acorde totuși atenția creșterii volumului de lucrări executat cu fiecare instalație de foraj. Aceasta este principala cale pentru reducerea pretului de cost al forajului, pentru folosirea eficientă a investițiilor alocate de stat în scopul dezvoltării industriei petroliere.

Cum s-ar putea ieși din impas? Prin acordarea dreptului întreprinderilor furnizoare de produse materiale prime și materiale contractate, pe tot parcursul perioadei de plan, înainte de termenul de livrare prevăzut în contracte. De exemplu, să se fabrică încă din ianuarie produsele contractate a se livra în martie. În felul acesta, unitățile furnizoare ar avea posibilitatea să expedieze produsele respective la termenul prevăzut în contracte, înlăturîndu-se consecințele livrărilor neritmice. Evident, la furnizor vor apărea stocuri temporare de produse finite. Acum trebuie să intervină creditul care, în acest fel, ar servi producția și nu ar mai avea rolul de a masca livrările neritmice. Aceste stocuri temporare de produse finite s-ar crea la întreprinderile furnizoare pe baza planului de stat, adică potrivit repartițiilor primite de la ministerele tutelare, repartiții care sînt corelate cu balanțele materiale. În plus, s-ar evita cheltuielile cu transporturile ori cu delegații, suportate de beneficiari pentru a scăpa de stocurile supranormative. Creditele s-ar planifica și ar func-

ționa din momentul producerii la furnizor a stocurilor temporare, pînă la expedierea lor, la termenul prevăzut în contracte.

În prezent, orișt de bine ar fi organizată producția la furnizori, comenzile sînt executate numai în preajma termenelor de livrare, tocmai pentru a se evita formarea de stocuri de produse finite. Aceste comenzi nu mai ajung la beneficiar în cadrul termenelor contractuale. Prin așezarea mai bună a creditării, asemenea practici vor dispărea cu desăvîrșire. Concomitent, organele Băncii Naționale vor putea întări controlul prin leu asupra întreprinderilor furnizoare. Creditul bancar ar deveni un puternic instrument de a dîndire a controlului prin leu, urmărindu-se, în paralel, atît realizarea comenzilor planificate, cît și stabilirea unor termene contractuale certe (calendaristice).

De cîștigat ar avea și beneficiarii. Avînd certitudinea că materiile prime, materialele și semifabricatele contractate vor fi primite necondiționat, la termene ferme, ei vor da o atenție mult mai mare întocmirii planurilor de aprovizionare pentru perioada de plan, întrucît planificarea eronată s-ar reflecta imediat și negativ în activitatea de producție. Totodată, nu își vor mai pune atît de des întrebarea: „Vin mărfurile sau nu vin?” Ca urmare, vor avea timp suficient de a organiza mai bine procesul de producție, vor avea posibilitatea să adîncească analiza corelării planului de producție și de livrări cu termenul contractual de aprovizionare stabilite.

Mă opresc, pe scurt, și la posibilitățile de înlăturare a celor de-a doua cauză — schimbarea sau anularea sortimentelor pe parcursul perioadelor de plan, din dispoziția sau cu aprobarea forurilor tutelare. Ce măsuri s-ar putea lua în acest domeniu? După părerea mea, o cale care din păcate nu prea se folosește constă în aceea că schimbarea sau anularea sortimentelor pe parcursul perioadelor de plan să se facă numai în urma unor aprofundate analize economice. Forurile tutelare ar trebui ca, mai întîi, să primească de la întreprinderile furnizoare o situație exactă a stocurilor supranormative ce s-ar crea, indicîndu-se furnizorilor, termenul de livrare stabilite și numai după ce s-au analizat posibilitățile de valorificare a stocurilor să se decidă schimbările sau anulările respective. Firește, s-ar acorda o atenție sporită, atît din partea întreprinderilor, cît și din partea forurilor tutelare, planificării sortimentelor, cunoscîndu-se că orice schimbare sau anulare de comenzi poate provoca perturbări. Chiar dacă s-ar modifica sau anula pe parcursul perioadelor de plan anumite sortimente, s-ar putea totuși preveni formarea stocurilor supranormative la beneficiari, care au posibilități mai reduse de lichidare a lor, iar, pe de altă parte, s-ar asigura valorificarea operativă a acestora la nivelul economiei naționale.

Prof. Gheorghe GORINCU  
Brăila

## În Bucureștii Noi — un nou ansamblu de locuințe

În primele decăzi de lunii trecute a început în Bucureștii Noi construcția unui nou ansamblu de locuințe. Acum se lucrează la turnarea betonului de la fundațiile unei școli cu 16 săli de clasă, care va fi dată în folosință în viitorul an școlar, și la kasele pe care urmează să se monteze conductele pentru nevoile edilitare ale acestui ansamblu. Se fac lucrări de organizare a întregului șantier, în vederea începerii construcției primelor trei blocuri (cu parter plus patru etaje). Aceste locuințe vor fi gata în semestrul II al anului 1967.

În final, noul ansamblu de locuințe va avea peste 1.730 de apartamente. Anul acesta va începe și construcția unui mare complex comercial. Clădirile ce se înalță aici vor fi placute cu plăci ceramice de diferite nuanțe. Se vor folosi, de asemenea, culori pastelate din vinacel. Noul ansamblu de locuințe din Bucureștii Noi, a cărui execuție a fost încredințată colectivului de la I.C.M.-5, va fi terminat la finele anului 1967.



O discuție între membrii brigăzii, înainte de începerea lucrului, este foarte utilă (Pe șantierul III al Întreprinderii de construcții nr. 1 din Capitală) (Foto: Agerpres)

Ing. Nicolae PANTILIE



# Care sînt primele noțiuni oferite școlărilor?

Constanța ILIESCU  
învățătoare emerită

Se face auzită deseori constatarea că orizontul de cunoștințe al copilului de clasă I este astăzi cu mult mai bogat, mai evoluat decît cel al copilului de aceeași vîrstă de acum 8-10 ani. E și firesc să fie așa în condițiile ridicării continue a nivelului de viață și lărgirii permanente a orizontului cultural al oamenilor, rezultat al operii de dezvoltare a construcției sociale. Cîmpul tot mai larg pe care-l cîștigă mijloacele moderne de informare, cu uriașă rază de acțiune — televizorul, radioul, cinematograful — contribuie la apariția nu a unui copil „precoce” izolat, ci a unei întregi generații cu un univers mai bogat decît al celor precedente. O dată cu constatarea acestui fenomen e firesc să ne punem întrebarea dacă primele cărți de școală ale copiilor corespund cerințelor pe care le generează existența unei asemenea generații.

Desigur, ceea ce s-a făcut în ultimii ani pentru perfecționarea manualelor, destinate primelor clase este demn de laudă în seamă. Așa amintim îndesată prezentarea mai pregnantă a realităților de azi, generate de construcția impetuoasă a socialismului. Totuși, îmbunătățirile care s-au adus nu mi se par suficiente, deoarece manualele la care mă refer ogîndesc încă o șterg îngustă de noțiuni, la fel și câteva exemple.

În manualul de limba română pentru clasa a II-a se vorbește, bunăoară, despre copaci în lecția „Căpșita și clopotele”, „Bradul și fagul”, „Stelețul”, „Teiul și vîntul”, „Pădurea”, „Livada”, „Prunul”, „Mărul și părul”, „Flori țirzii” (este vorba despre nuc), „La culcuș de vișine”, iar despre legume în patru lecții. Această tematică o vom găsi într-un mare număr de texte și în manualul pentru clasa a III-a. Nu ar fi mai util dacă numărul unor asemenea lecții s-ar reduce, cedînd locul unor pagini care să includă noțiuni ce caracterizează viața modernă? Din păcate este discutabil și modul de prezentare a puținelor noțiuni de actualitate din cărțile școlare aflate în atenția rîndurilor de feti. După părerea mea, autorii sînt tributari unei literaturizări de factură cu totul îndolențică, ai unor versuri făcute ad-hoc, fără grija pentru conținut, formă și cerințe didactice, ca cele prezente în manualul de clasa a II-a: *Tata cîntă pe tractor, / Mama cozonaci ne face, / Iar noi învățăm cu spor, / Cînd e pace.*

Consider că autorii manualelor la care mă refer ar trebui să aibă în vedere o lărgire substanțială a tematicii, incluzînd în lecții noțiuni de larg

**D**in confruntarea unor impresii mai vechi cu cele adunate în ultimele zile, se profilează personajele lui Dmitri Bașkirov, un pianist pe care cred că nu-l cunoaștem bine, fiindcă interpretările sale strecoră prezența ca ele sînt încă „în devenire”. Prin această am formulat ideea că Brahms-ul și Debussy-ul de astăzi spun ceva deosebit față de Mozart-ul ascultat altă dată: această

## DMITRI BAȘKIROV în recital și în concertul Filarmonicii

ta nu numai fiindcă stilurile sînt altele. Bașkirov se arată acum clar un temperament artistic de mare anvergură și dăruire; are resurse concentrată de energie și voință, care se eliberează cu forță torențială naturală, palpabilă într-un tremur interior continuu. Acesta este par a fi principala sursă de inspirație a lui Bașkirov. Din sonoritățile excesiv de prezente, de puternice din „Catedrala scufundată” a dispărut vraja contururilor tremurătoare sub unde, acel fluid al nuanțelor mute din catedrala terestră ale lui Monet. Dar, „Catedrala” de Albeniz a avut un fel de fascinație iberică, iar toate rezervele s-au retras în fața unei interpretări care a unit subtilitatea cu capacitatea de a regiza desfășurarea acțiunii muzicale, de a crea tensiunea pasională care se destramă o dată cu ivirea zorilor în marea scenă de dragoste din „Romeo și Julieta” de Prokofiev. De altfel și Sonata a 8-a de Prokofiev, cu amestecul ei de luciditate, lirism ascetic și

imensă solicitare a virtuozității, a fost excelent cîntată (cu toată impresia că artistul poate și mai mult). Concertul al doilea de Brahms nu poate fi realizat fără puterea interioară de a cădea masiv, în lini de forță, arhitecturi de spirit germanic, dăltuite în granit. Rezolvat și această impetuozitate, cu explozii temperamentală, concertul devine viziunea unui artist tînr, talentat și sigur ca măiestrie instrumentală, un artist care atacă cu entuziasm juvenil și captivant o portă de calceime, cu sensuri medicative mai accentuate. Aici se precizează amănunțit perspectiva de devenire a artei lui Bașkirov. Cu atât mai mult, cu cît din punctul de vedere instrumental propriu-zis, tehnica și sunetul foarte special (o sonoritate limpede, pură, care se deschide luminos în zonele înalte și capătă umbre adînci în registrul grav), sînt argumente în plus în favoarea execuției de elită a acestui simfonist cu pian. O mențiune specială pentru finalul concertului care, simțind seara, a fost aproape de perfecțiune, ca grație, varietate a tonului expresiv, de un lirism zîmbitor și discret.

Emanuel Elenescu este unul dintre seții noștri de orchestră ale cărui concerte se prezintă întotdeauna la un nivel bun, exigent, de finisare. Fără să fie spectaculoasă, tehnica sa de orchestră asigură precizia, limpezimea și fidelitatea execuției față de text. L-am regăsit la pupitul Filarmonicii, de astă-dată cu un câștig sensibil de muzicalitate și inspirație, în miraculoasa simfonie „Jupiter”, această sinteză a simfonismului mozartian și forțe stăpîn pe stilul autentic al lui Brahms. În acompaniamentul ferm realizat al concertului; de găzduit în Simfonia a III-a a lui Mihail Andriuc.

Ada BRUMARU

# Există viață în afara Pămîntului?

Articol scris pentru „Șcinteia” de prof. dr. J. Lederberg  
Laureat al Premiului Nobel  
Universitatea Stanford, California

Acum, cînd vehiculele spațiale devin tot mai puternice, a început să se pună la ordine zilei încercarea capacităților de explorare a altor corpuri cerești. Dintre aceste obiective, cel care se referă la studierea vieții în afara Pămîntului, pentru care noi folosim termenul „exobiologie”, este cel mai subtil și mai exigent — și el reamintește principiul „pentru a cunoaște, cunoaște-le pe tine însuși”.

Acum știm că evoluția vieții pe Pămînt a avut loc în trei stadii:

**Chimioigenia** — procesarea de compuși organici complecși prin intermediul mecanismelor nereproducibile, ca agregarea primitivă a materiei, fotochimia atmosferelor izolate, reacții termice, de catalizare anorganică și reacții spontane ale compuşilor formați anterior.

**Biogenia** — reproducerea unui polimer cu o ordine specifică, ADN (acidul dezoxiribonucleic — n.r.) care specifică succesiunea compuşilor săi, și reproducerea ARN (acidul ribonucleic) și a proteinelor din care iau naștere celule și organisme. Erorile înfîptătoare în reproducere și selecția naturală a consecințelor lor au avut ca rezultat actuala paletă a formelor vieții terestre.

**Cognogenia** — evoluția mecanismelor de percepție, înțelegere complexă și expresie simbolică — condiții obligatorii ale comunicării între ființe raționale.

Cu toate variantele aspectelor, componenții principali ai tuturor organismelor sînt aceiași: materialul genetic constă din acizi nucleici, iar structura lor este constituită, în cea mai mare parte, din proteine. Abia acum noi începem să înțelegem

În ce fel proprietățile chimice ale acestor substanțe determină funcțiile lor în celulă. În urmă cu 30 de ani modul cum au apărut la început pe Pămînt anumite proteine și acizii nucleici era considerat ca o problemă de nerezolvat.

Astăzi această problemă conduce spre teze fundamentale ale exobiologiei. Oare acizii nucleici sînt substanțele capabile să transmită ereditatea sau ei sînt doar substanțele pe care viața le-a înțeles pe Pămînt? Oare proteinele sînt singurul material de constituire a structurilor celulare sau ele sînt doar rezultatul înfîptărilor al evoluției chimice inițiale pe Pămînt?

La aceste întrebări se poate răspunde în două feluri. Omul ar putea reconstitui viața primitivă imitînd natura sa, mai modest, el ar putea cere de la natură rezultatul experimentelor ei proprii asupra vieții, căutîndu-le pe alte planete ale sistemului solar. Dintre toate condițiile, abundența apei poate fi considerată ca elementul esențial pe o planetă pentru răspîndirea vieții, așa cum o găsim pe Pămînt.

Luna, Venus, Marte și Jupiter sînt corpurile cerești cele mai apropiate de Pămînt și se vor găsi, aproape cu siguranță, în deceniul următor, pe itinerariul zborurilor cosmice. Mercur este prea apropiat de Soare, iar Saturn, Uranus, Neptun și Pluton sînt prea departe de el pentru a putea fi încadrate într-un program de cercetări de viitor mai apropiat.

De un interes excepțional pentru biologia cosmică ar fi să aflăm dacă meteorii pot constitui o legătură între planetele despărțite prin vidul cosmic. Suprafața Lunii este aproape singurul loc unde s-ar putea găsi dovezi ale unui flux de meteorii din spere Pămînt. Dacă se va putea dovedi existența lor pe suprafața Lunii, vom putea presupune că toate planetele au făcut schimb de particule între ele sau chiar că aceste schimburi au avut loc între sisteme planutare diferite.

Luna, Venus, Marte și Jupiter alcătuiesc „curtea din fața” a Pămîntului în sistemul nostru solar. Dintre aceste planete, Marte prezintă cea mai mare probabilitate de a înțelegi forme de viață oarecum comparabile cu cele pe care le cunoaștem pe Pămînt, constituind de aceea linia primară a cercetărilor noastre exobiologice.

Desigur, în viitorul apropiat exobiologii, sau vreun reprezentant al lui nu-și va putea deplasa prea departe de Pămînt organismul său omezeu, — aflînd de freș și exigent. Dar vehiculele fără echipaj pot înzestră cel puțin trei sarcini importante: ele pot transporta telescoape pe orbite spațiale, pot transporta pe alte planete aparate care să transmită comunicății radiofonice înapoi spre Pămînt și pot aduce pe pămînt „moștele” ale altor planete, particule care să fie studiate în laboratoarele terestre — deși s-ar putea să mai dureze încă un deceniu pînă cînd se vor realiza rachetele cu rampe de lansare intermediare, aproape necesare pentru soluționarea acestei probleme.

Interesul laboratorului de cercetări exobiologice din Stanford este îndreptat mai ales spre detectarea

vieții cu ajutorul semnalelor radiofonice transmise de instalațiile ce ar fi lansate pe Marte. Dacă fiind limitarea greutății utile a rachetelor, care ne lasă un spațiu mult prea mic pentru a putea instala „capcane de materiale”, va trebui să ne mulțumim și cu examinarea unui fir de praf, care ar putea conține microorganisme. În cazul cînd pe Marte există în genere viață, este de presupus că vom găsi microorganisme, — căci pe Pămînt cel puțin microbi se găsesc pretutindeni, în aer, în apă sau în sol.

Cele categorii de informații ne interesează? Vrem să aflăm nu numai dacă pe Marte a existat sau există viață, ci și dacă a evoluat la fel ca și a noastră, cînd de repede a evoluat și la ce etapă s-a putut abate de la modul nostru de evoluție. Putem prezice aproape cu siguranță că Marte a atins stadiul chimioigeniei. Legile chimiei și fizicii ne îndreptătesc să vedem în prezența unor anumite agregări de atomi un indiciu în sensul că pe Marte există carbon. Nu putem ști însă dacă a fost atins și stadiul biogeniei. De fapt, însăși cercetarea științifică nu și-a format un tablou suficient de clar asupra evoluției terestre, pentru a putea afirma că Pămîntul ar fi trecut de la chimioigenia la biogenia acum două miliarde de ani, ori cu o jumătate de miliard de ani mai devreme sau mai tîrziu. Și, evident, nu putem fi siguri că pe Marte viața ar fi ajuns la stadiul de cognogenie.

În laboratorul nostru acordăm o deosebită importanță detectării acizilor nucleici și proteinelor, ale căror molecule sînt de complexă sinteză în toate formele de viață terestră. Avem convingerea că aspectul cel mai important al studiului vieții extraterestre este posibilitatea de a afla în cite feluri poate evolua viața. Se va găsi poate răspuns la una dintre cele mai fundamentale întrebări ale teoriei biologice: dacă formele de viață pot sau nu avea la bază doar acizii nucleici, proteine și substanțe analoge înrudite cu ele.

Expedițiile în afara Pămîntului se numără printre cele mai costisitoare experimente din cite s-au efectuat pînă acum, dar efortul apare justificat deoarece faptul că dezvoltarea cunoașterii reprezintă una dintre fințele existenței umane.

## ȘTIRI CULTURALE

În cinstea aniversării a 45 de ani de la crearea partidului, Comitetul de cultură și artă al orașului București organizează în Capitală între 7 și 8 mai „Săptămîna dramaturgiei românești”. În cadrul ei, teatrele bucureștene vor prezenta o serie de spectacole cu piese aparținînd dramaturgiei originală, clasice și contemporane.

La Baia Mare a avut loc o consfățuire pe țară a lucrătorilor din teatru cinematografic, în cadrul căreia a fost analizată activitatea depusă în 1966. Cu acest prilej au fost premiate întreprinderile și unitățile cinematografice evidenciate cu oază concursului anual pentru creșterea rolului filmului în munca cultural-educativă de masă, inițiat de Comitetul de Stat pentru Cultură și Artă.

Luni, 11 aprilie, în Sala Studiu a Teatrului Național „I. L. Caragiale” a avut loc închiderea concursurilor de teatru ale Uni-versității populare — București, cu care prilej au avut loc discuții pe marginea spectacolelor prezentate în cursul anului de învățămînt.

## NOTE DE LECTOR

REMUS LUCA

### „Cu ce se șlefuiesc diamantele”

Încă de la debutul literar cu „Ana Nucului” și de la apariția volumului de „Povestiri”, proza lui Remus Luca se remarcă printr-o constantă tematică majoră și printr-o susținută unitate tipologică. Eroul său, puternic interiorizat datorită unei izolări impuse de o realitate sordidă, trăiește, conștient de noua lui condiție socială, o mutație sufletească fundamentală. Și în ultima sa carte, „Cu ce se șlefuiesc diamantele”, Remus Luca își concentrează atenția asupra unor probleme etice de actualitate.

Cartea este, de fapt, o culegere de nuvele, variate ca substanță, unite printr-o broderie de comentarii. Autorul ne urmărește în fir epic unitar, ci meandru, adeseori hazardate și inconsecvente, ale unei discuții libere între cinci bărbați, obligați de o ploaie monotonă și dezolantă să-și petreacă concediul într-o casă de odihnă din Borsac. Pretextul lianului este facil și neredizat, chiar dacă amintește într-un fel procedeele de construcții ale unor modele clasice. Grupul este eterogen prin constituție morală și intelectuală,

CELLA SERGHI

### „CARTEA MIRONI”

Acest roman-confesiune infățișează procesul de încheiere a personalității unei tinere intelectuale în lumea din jurul ei. Se vehiculează cu generozitate idei interesante, unele rămase în stadiul critic. Materialul propriu-zis al cărții îl constituie însă povestirile pe care personajele și le istorisesc reciproc pentru a-și susține una sau alta din păreri. maniera narativă este în esență cea reportajistică; de la observația faptului cotidian autorul posedă la bogate resurse etice și filozofice. Doctorul Sergiu, din nuela pe care scriitorul Sintescu o citește celorlalți, trăiește o derută psihică. Zguduit de moartea accidentală a unui pacient nu se mai poate acomoda vieții sale liniștite. Zbuciumul lui este însă confuz și de un dramatism teatral, pe alături de viața autentică, ilustrată de corul hilar al bălănelor mătuși bigote. Imaginea acestei lumi e reconstituită în pagini de evocare realistă, în chip deosebit impunător se potrivește străbunul de adevărat, teribila Calina Celian, stăpîna absolută a clanului chiar și după săvîrșirea ei din viață.

Urmează. În existența Mironi episodul parizian. Trimisă la studii în Franța e pătrunde într-un cerc studențesc animat de idei emanare și democratice. Aici cunoaște liniar care înțeleg să-și închine forțele unei cauze sociale

Înalte, oameni trîmînați de problemele politice ale zilei, militanți antifasciști pe fronturile războiului civil din Spania. O cu totul altfel de lume decît aceea din care venea Mirona și acest contact provoacă în conștiința eroinei o saamă de clarificări evoluției ei ulterioare. Literar, secvențele acestea, deși transmise cu vibrație reală, suferă sub raportul creației; personajele angajate în dezbateri (Jacquell, Gian, Lis etc), mai mult niște abstracții, nu prea au consistență ca prezente umane.

O dată cu readucerea acțiunii în cadrul autohton, romanul își recîștigă însă dimensiunea epică. Mirona este prinsă de viltoarea marilor evenimente, trăiește drama războiului cu o intensitate sporită de șirul nefeclirilor personale: pe de o parte rușerea de familie, pe de alta pierderea lui Mirona — e vorba de primele luni după eliberarea patriei — transmite un sentiment de forță și plenitudine, edificator pentru procesul adînc prin care eroine a trecut de-a lungul celor zece ani dramatici evocați în „Cartea Mironi”.

G. DIMISIANU



Obeliscul lui Horia, Cloșca și Crișan de la Alba Iulia (Foto: Agerpres)

## TEATRE

- Sala Palatului: Concert SARITA MONTIEL — 19.45.
- Teatrul de operă și balat: FAUST — 19.30.
- Teatrul de stat de operă: LOGODNICUL DIN LUNĂ — 19.30.
- Teatrul Național „I. L. Caragiale” (sala Comedia): DIN JALE SE ÎNTRUPEAZĂ ELECTRA — 19.30 (sala Studiu); INTINIRE CU ÎNGERUL — 19.30.
- Teatrul de Comedie: TROLLUS ȘI CRESIDA — 20.
- Teatrul „Lucia Sturdza Bulandra” (sala din Bd. Șchiu Măgureanu nr. 1): UN TRAMVAI NUMIT DORINȚA — 19.30 (sala din str. Al. Sahia nr. 76 A); CAZUL OPPENHEIMER — 19.30.
- Teatrul „C. I. Nottara” (sala Magheru): SCAUNEL — 20.
- Teatrul „Barbu Delavrancea”: SE CAUTĂ UN MINCINOS — 20.
- Teatrul Mic: SIMPLE COINCIDENȚE — 20.
- Teatrul „Ion Creangă”: 104 PAGINI DE DRAGOSTE — 19.30.
- Studiul Institutului de artă teatrală și cinematografică „I. L. Caragiale”: VARĂ ȘI FUM — 20.
- Teatrul „Tănăduță” (sala din str. Academiei): AMNARUL — 17.
- Teatrul satiric-muzical „C. Tănase” (sala Savoy): PROFESORUL DE FRANCEZĂ — 20 (sala Victoria); OMUL ZĂPEZILOR — 20.

## CINEMA

- Ansamblul artistic al C.C.S.: MAGISTRALA TINERETII — 20.
- Cercul de stat: SPECTACOL PREZENTAT DE CIRCUL MARE DIN MOSCOVA — 19.30.
- CORĂBILILE LUNGI — cinemascop: Patria — 10; 13; 16; 18.45; 21.15, București — 9.30; 12.15; 15.30; 18.15; 20.45, Melodia — 8.30; 11; 13.30; 16; 18.45; 21.15, Aurora (completare Geologii) — 9.30; 12.15; 15; 17.45; 20.30.
- HAI, FRANTA! : Republica (completare Orizont științific nr. 1) — 9.15; 11.30; 14; 16.15; 18.45; 21.15, Grivița (completare Cu acul și ata) — 9.45; 12; 14.15; 16.30; 18.45; 21.
- VIAȚA ÎNCEPE LA ORA 8 SEARA : Luceafărul — 10; 12.30; 15.45; 18.15; 20.45, Flamura — 10; 12.30; 15.30; 18; 20.30 (la ambele completarea Cu acul și ata).
- CASA MULT VISATĂ : Cinemateca — 10; 12; 14; 16.30; 18.45; 21, Modern (completare Orizont științific nr. 1) — 9; 11.15; 13.30; 16; 18.30; 21.
- DUPĂ MINE, CANALII — cinemascop: Festival — 8.45; 11.15; 13.30; 16; 18.30; 21, Feroviar — 8.30; 11.15; 13.30; 16; 18.30; 21, Volga — 9.45; 12; 14.15; 16.30; 18.45; 21.

- DESENE SECRETE : Victoria (completare Știință și tehnică nr. 7/1965) — 12; 14; 16; 18.15; 20.30, Dacia (completare Lucrările primei consfățiri pe țară a lucrătorilor din construcții) — 9-14.30 în continuare; 16.30; 18.45; 21.
- RĂSCOALA — cinemascop: Central — 10; 12; 15.15; 18; 20.45, Tomis — 9; 11.45; 14.30; 17.30; 20.30 (la ambele completarea Tara Hațegului).
- CHEIE CERULUI : Lumina (completare Secretul trecutului) — 9.30; 11.45; 13.45; 16; 18.15; 20.30.
- CE S-A ÎNȚIMPAT CU BABY JANE ? : Union — 15; 17.45; 20.30.
- PROGRAM PENTRU COPII : Doina — 10.
- WINNETOU (seria I-a) : Doina (completare Geologii) — 11.30; 13.45; 16; 18.15; 20.30.
- ORIZONT ȘTIINȚIFIC NR. 1 — COCENEL — SCULPTORUL IVAN FUNEV — STATIA DE PRELUCRARE A BALENEI — POVESTE ROMANTICĂ — PRIVELISTI CARPATINE, „CERBUL” — TRANDAFIRUL CU PETALE DE AUR : Timpuir Noi 10-21 în continuare.
- TRANZIȚIE — cinemascop: Gîulești (completare Stația de prelucrare a balenei) — 16; 18.15; 20.30.
- LA PORȚILE PĂMÎNTULUI — cinemascop: Excelsior — 9.45; 12; 14; 16.15; 18.30; 20.45, Miorița — 9.45; 12; 14; 16.15; 18.30; 20.45 (la ambele completarea Un bloc neobișnuit).
- A FOST CÎNDVA HOT — cinemascop: Buzesti (completare Răsărit) — 10; 12.15; 15.30; 18; 20.30, Drumul Sării (completare Pirvu Mutu-Zugravul) — 14; 15; 17.30; 20.
- PROCESUL ALB — cinemascop: Bucegi — 9.30; 12.15; 15; 17.45; 20.30, Moșilor — 15.15; 18; 20.45.

## TELEVIZIUNE

- 19.00 — Televizorul de seară: Informații și reportaje filmate din țară și de peste hotare
- 19.15 — Pentru cei mici: filmul „CALUL FURCĂ”
- 19.30 — Pentru școlari — SPORT LA... MICROSCOP-FLORETA
- 20.00 — Pentru noi, tineri, temele, Subiectele discutate de participante la această emisiune: „Copiii noștri”, „Accidente din neatenția părinților”, „Cosmetica și antipirul”, „Moda”
- 20.45 — Ciclu „Cenusăreșe ecranată”: Se vor prezenta filmele „FLOAREA” de Joris Ivens, „ROMANȚA SENTIMENTALĂ” de Eisenstein și Aleksandrov, „VISUL CAILOR SĂLBATICI” de Denis Colomb de Daunant, „MEMORIA TRANDAFIRULUI” de Sergiu Nicolaescu
- 22.00 — „VIRIILE LUI GEORGE ENESCU” — film documentar realizat cu concursul violonistilor Ion Voicu, Mihai Constantinescu, Stefan Gheorghiu, Stefan Ruha, al pianistului Valentin Gheorghiu, acompaniați de orchestrele simfonice ale Filarmonicii de stat „George Enescu” și Radioului. — 22.30 — Televizorul de noapte
- 22.40 — Buletinul meteorologic.
- BARCAGIUL — cinemascop: Gloria (completare Știință și tehnică nr. 8/1965) — 10; 12.30; 15.30; 18; 20.30, Lira (completare Energia) — 15.30; 18; 20.30.
- LUMINA VERDE — cinemascop: Unirea (completare Vizita conducătorilor de partid și de stat în regiunea Banat) — 16; 18.15; 20.30.
- DIVORT ITALIAN : Flacăra — 16; 18.15; 20.30.
- BEATA : Vitan (completare Pirvu Mutu-Zugravul) — 16; 18.15; 20.30.
- PÎNȚIUNUL : Munca (completare Lucrările primei consfățiri pe țară a lucrătorilor din construcții) — 15.30; 18; 20.30.
- SASA : Popular (completare Vizita conducătorilor de partid și de stat în regiunea Crișana) — 15.30; 18; 20.30.
- FIFI INARIPATUL : Arta (completare Tîrguri și lărmăroace) — 10; 12; 14; 16; 18.15; 20.30, Florăscă (completare Pașuni) — 9.30; 11.45; 14; 16.15; 18.30; 20.45.
- GUSTUL MIERII : Crîngăși — 15.45; 18; 20.15.
- ANI CLOCOTITORI : Viitorul (completare Politet) — 15.30; 18; 20.30.
- OLD SHATTERHAND — cinemascop: Colentina — 15.30; 18; 20.30.
- ÎN PUSTIUL PATAGONIEI : Rahova (completare Tîrguri și lărmăroace) — 16; 18.15; 20.30.
- VIZITA — cinemascop: Progresul — 16; 17; 19; 21.
- FATA DIN JUNGLĂ : Ferentari — 16; 18.15; 20.30.
- WINNETOU — cinemascop (ambele serii): Pa cea — 16; 18.15.
- TOM JONES : Cosmos — 15; 17.30; 20.



# VIZITELE DELEGAȚIEI PARTIDULUI COMUNIST DIN SPANIA

În cursul zilei de miercuri, membrii delegației Partidului Comunist din Spania, în frunte cu tovarășul Santiago Carrillo, secretar general al P.C. al P.C.R., împreună cu tovarășii Mihai Dalea, secretar al C.C. al P.C.R., Ghizela Vass, membru al C.C. al P.C.R., șef de secție la C.C. al P.C.R., însoțiti de Aurel Duca, membru al C.C. al P.C.R., prim-secretar al Comitetului regional Cluj al P.C.R., au continuat să viziteze regiunea Cluj.

Dimineața, membrii delegației au avut o întâlnire cu cadre de conducere a Uniunii regionale a cooperativelor agricole de producție. Președintele Uniunii, Alexandru Penea, a vorbit oaspeților despre dezvoltarea agriculturii în regiunea Cluj și despre preocupările actuale ale țăranilor cooperatori din această parte a țării, pentru sporirea continuă a producției la cereale și plante tehnice, precum și în zootehnie.

Membrii delegației s-au interesat îndeaproape de experiența acumulată în regiune în organizarea și dezvoltarea agriculturii cooperatiste. Explicațiile au fost date de Ion Mureșan, președintele consiliului agricol regional, Vasile Sărmașan, președintele cooperativei agricole de producție Frata, raionul Turda, și prof. univ. Emil Negruțiu, rectorul Institutului agronomic din Cluj.

În continuare, oaspeții spanioli au vizitat uzinele „Industria simin” din Cimpia Turzii, unde un mare număr de muncitori, tehnicieni și ingineri le-au făcut o caldă manifestare de prietenie. Au fost vizitate secțiile otelărie și calibrării electrice, laminorilor de profile, fabrica de electrozi și alte secții ale uzinei.

Membrii delegației au primit

explicații amănunțite de la Ion Stanatiev, directorul general al uzinelor, Carol Hertl, directorul tehnic, Iuliu Raed, secretarul comitetului de partid, și inginerii șefi Sergiu Stoleru și Ion Fărcașan.

Delegația Partidului Comunist din Spania s-a interesat de profilul actual și perspectivele de dezvoltare ale întreprinderii, organizarea producției în raport cu cerințele progresului tehnic, modul de retribuție a lucrătorilor și de stimulare a spiritului lor de inițiativă, precum și de activitatea desfășurată de organizația de partid a întreprinderii.

La amiază, conducerea uzinei a oferit o masă în cinstea delegației Partidului Comunist din Spania.

În cursul după-amiezii, oaspeții spanioli au vizitat cooperativa agricolă de producție „Arișu” din comuna Mihai Viteazu, raionul Turda, unde au fost întâmpinați cu tradiționala pline și sare și înconjuțați cu căldura de țăranii cooperatori. La sediul cooperativei agricole, Paul Kerek, președintele cooperativei, a făcut o expunere despre rezultatele obținute în munca de întărire economic-organizatorică a cooperativei, în sprijinul producției vegetale și animale. Membrii delegației au vizitat apoi fermele cooperative, interesându-se de problemele dezvoltării zootehniei în cooperativă.

În cursul celor două zile petrecute în regiune, oamenii muncii și-au exprimat sentimente de frățească solidaritate cu lupta dreaptă a poporului spaniol pentru libertate, democrație și progres social.

Seara, delegația Partidului Comunist din Spania a părăsit regiunea Cluj, înapoiindu-se în Capitală.

(Agerpres)

## Vizite ale ministrului afacerilor externe al Danemarcei

Miercuri dimineața, ministrul afacerilor externe al Danemarcei, Per Haekkerup, împreună cu persoanele care-l însoțesc, au plecat spre Brașov.

În drum, oaspeții danezi au vizitat rafinăria Braz.

La Brașov, în cursul după-amiezii au fost vizitate principalele sectoare de fabricație ale Uzinelor de tractoare. Asistând la o demonstrație a calităților ultimelor modele de tractoare, oaspeții au apreciat caracteristicile tehnico-economice ale acestora. A fost vizitat, de asemenea, complexul turistic de la Polana Brașov.

În timpul călătoriei ministrul danez a fost însoțit de Vasile Pungan, director în Ministerul Afacerilor Externe, Petru Manu, ambasadorul Republicii Socialiste

România la Copenhaga, precum și de Joachim Henrik-Georg baron Zypthen-Adeler, ambasadorul Danemarcei la București.

## Numirea noului ambasador al Republicii Socialiste România în Italia

Prin decret al Consiliului de Stat, tovarășul Cornel Burtică a fost numit în calitate de ambasador extraordinar și plenipotențiar al Republicii Socialiste România în Italia, în locul tovarășului Marin Mihal, care a primit o altă însărcinare.

(Agerpres)



## Debut victorios al echipelor românești la „europenele” de tenis de masă

În sala de la stadionul Wembley din Londra au început campionatele europene de tenis de masă, la care participă 24 de formații feminine și 20 masculine. În primele meciuri ale competițiilor pe echipe, selecționata feminină a României a învins cu 3-0 echipa Luxemburgului (Maria Alexandru—Wivines 2-0; Ella Constantinescu—Reiner 2-0; Alexandru, Mihalce—Wivines, Reiner 2-0). La masculini, reprezentativa română (Giurgiuca, Negulescu, Reli) a înțeles cu 5-0 echipa Spaniei.

Alte rezultate: masculin: Suedia—Bulgaria 5-0; Iugoslavia—Italia 5-0; Ungaria—Portugalia 5-0; Anglia—Irlanda 5-0; Polonia—Norvegia 5-0; R. D. Germană—Mali 5-0; feminin: Anglia—Grecia 3-0; U.R.S.S.—Austria 3-1; Polonia—Spania 3-0; Ungaria—Norvegia 3-0.

# Perspective noi în sportul universitar

Prof. univ. Leon TEODORESCU  
rectorul Institutului de cultură fizică

Viața pasionantă și tumultuoasă a universităților patriei noastre a frământat și mai puternic în ultimele săptămâni: s-au organizat cluburile sportive studențești. Constituirea noulor cluburi sportive reprezintă doar una din măsurile comune ale Ministerului Învățământului, Consiliului General al U.C.F.S. și Comitetului Executiv al U.A.S.R., prin care se pun în aplicare indicațiile de partid privitoare la organizarea activității culturale-educative a studenților, la dezvoltarea continuă a culturii fizice și sportului în Patria noastră.

Denunțările, emblema și culorile cluburilor au reactualizat cu sensuri largi, socialiste, tradițiile noastre sportive universitare. Au reapărut „Universitatea” — Cluj, „Politehnică” — Timișoara, I.C.F., „Arhitectura” s.a. Bine cunoscutelor încurajări din tribuna: „Haide-U!” și „Haide-Poly!” și „I.C.F.-ura!” li se vor adăuga denumirile celorlalte cluburi universitare aflate acum la început de tradiție sportivă.

Constituirea acestor cluburi reprezintă o etapă superioară, și totodată necesară, nu numai a sportului universitar, ci a

sportului românesc în general. Vechea structură organizatorică — cu un accentuat caracter centralizat — nu mai putea face față nici dezvoltării impetuoză și nici sarcinilor ce revin culturii fizice în învățământul superior, atât pe linia sportului de masă elit și a celui de performanță.

Pentru personalitatea studentului de azi — intelectual de mîine — întărirea sănătății și recreația activă prin intermediul exercițiilor fizice au devenit o necesitate.

Clasicul „mens sana in corpore sano” face parte integrantă din conceptul de viață al studenților; de aici necesitatea de a se asigura, la nivelul fiecărui institut prin formele sportului de masă, această componentă a regimului de viață al studenților. Prin noua organizare, în cadrul cluburilor sportive studențești se creează posibilități pentru cuprinderea fiecărui student într-o formă de practică sistematică a exercițiilor fizice.

Dar tot atât de impor-

tante, de mare cinste și răspundere, sînt așteptările pe linia sportului de performanță. Capacitățile, ca specialiști într-o ramură de sport, ale profesorilor de educație fizică — capacități a căror valorificare a fost mult îngrădită de vechea formă de organizare a sportului universitar — au în prezent un cîmp larg de rodire. Universitățile și institutele cuprind un număr considerabil de tineri talente — practica mondială arată că sportul universitar este acela care furnizează cei mai mulți campioni olimpici, mondiali și continentali.

Avem condiții, avem cadre organizatorice, avem talente numeroase în rîndurile studenților. Prin eforturile și prin calitatea noului specialiști din învățământul superior se poate ajunge într-un timp scurt ca noile cluburi sportive studențești să devină o sursă bogată de nume noi, necesare loturilor reprezentative ale țării. Întărirea sportului studențesc cu drept de promovare în pri-

ma categorii a campionatelor republicane creează toate condițiile ca sportivii și echipele a acestor cluburi să reprezinte partea cea mai importantă a ceea ce denumim baza de masă a sportului de performanță.

Pe linia acesteia valorificării a condițiilor createlor prin organizarea cluburilor sportive studențești mai trebuie subliniată și o altă sarcină importantă care revine cadrelor de specialitate și sportivilor acestor cluburi. Prin specificul activității lor, fiecare student poate și trebuie să devină un activist și metodist sportiv. Studentul cu capacități depline de a-și însuși cunoștințele teoretice și practice necesare ca, după absolvirea institutului de învățământ superior, să contribuie nemijlocit la extinderea practicării sportului în unitățile de producție de pe întinsul patriei noastre și mai ales la sate, unde numărul specialiștilor este încă mic. Pentru realizarea acestui deziderat este necesar ca preocuparea cadrelor de educație fizică să fie pe măsura interesului pentru sport ce caracterizează studentimea noastră.

## Sosirea unei delegații de activiști ai C. C. al P. C. Bulgar

La invitația C.C. al P.C.R., miercuri a sosit în Capitală în schimb de experiență o delegație de activiști ai C.C. al P. C. Bulgar condusă de tov. Anghel Tododor, membru supleant al C.C. al P.C. Bulgar, șef al Secției organizatorice a C.C. al P.C.B.

La aeroportul Băneasa, delega-

ția a fost salută de tovarășii Dumitru Ivanovici, membru al C.C. al P.C.R., șef de secție la C.C. al P.C.R., Andrei Cervencovici, membru supleant al C.C. al P.C.R.

Au fost de față Ivan Mangov, consilier al ambasadei R.P. Bulgaria la București, și alți membri ai ambasadei.

(Agerpres)

# Actualitatea în regiunea Brașov

## Festivalul filmului

În împlinirea celei de-a 45-a aniversări a creării P.C.R., întreprinderea cinematografică regională Brașov organizează în peste 130 de cinematografe sătești și orașene un festival al filmului românesc. Vor rula producțiile cinematografice „Răscolare”, „Haiducii”, „La porțile păminului”, „Calea Victoriei” și altele. În același timp, în alle 100 cinematografe sătești se va prezenta un ciclu de filme documentare românești. Cu acest prilej vor avea loc simpozion, concursuri, medalioane cinematografice etc.

30 de obiecte. Pe frumosul lac din Dumbrava vor începe în curînd lucrările pentru montarea a două mori plutofoare, provenite de pe Olț și Someș.

## Centru de rodaj al autocamioanelor

Lîngă Dîrsla, constructorii întreprinderii de construcții și montaje industriale Brașov lucrează, în prezent, la un nou obiectiv industrial — Centru de rodaj și livrare autocamioanelor produse de colecțiile uzinei „Steagul roșu”. Noul centru e prevăzut cu o hală, o pistă de rodaj în lungime de circa 3 km și alte anexe pentru verificare și remedierea eventualelor mici defecțiuni înainte ca autocamioanele să fie livrate beneficiarilor. Prin construirea acestei piste se va descongestia șoseaua națională Brașov — Tirgu Secuiesc — Onești, pe care se face acum rodajul autocamioanelor.

## Fondul forestier comunal

În ultima vreme, în multe localități din regiunea Brașov au avut loc adunări cetățenești în cadrul cărora s-a analizat felul cum este gospodărit fondul forestier comunal. Cu acest prilej, s-a stabilit modul de exploatare și stabilirea lemnului de loc și construcții solicitat de locuitorii satelor respective. Pentru a înlesni accesul spre parcuri și amenajarea drumurilor forestiere, s-au reparat podurile și pozele. În scopul reducerii patrimoniului forestier comunal, staturile populare raionale au contractat cu organele silvice materialul necesar pentru plantările ce se vor face în următorii 5 ani. În această perioadă va fi sădită cu puiți de lei, palfin, frasin, molid, brad etc. o suprafață de peste 600 hectare, improprie agriculturii.

## „Snagovul” brașovenilor

La poalele masivului Măgura Cudlei a fost creată o bază nouă de agrement. Alături de vechiul bazin, reamenajat și el, a fost format recent un nou lac. Interesant este faptul că apa lacului are aceeași temperatură, aproximativ 18 grade, atât vara cît și iarna. S-a amenajat un debazacod, iar în curînd vor fi aduse numeroase ambarcațiuni. Pe lac se vor putea organiza întreceri de canoaie. În prezent, se fac pregătiri pentru popularea lacului cu pește, în vederea pescuitului sportiv.

Nicolae MOCANU  
corresp. „Scînteii”

Dar tot atât de impor-

# În pas cu progresul întregii țări

Unul din principalele capite ale proiectului de plan pe termen mediu (1966—1970), aflat în prezent în faza de definitivare, se referă la acordarea de credite necesare pentru o mai bună reparație a forțelor de producție pe întregul teritoriu al R.S.F. Iugoslavia. Se are astfel în vedere stimularea dezvoltării armonioase a tuturor regiunilor țării. Un accent deosebit se pune pe republicile socialiste Bosnia și Herțegovina, Muntenegru, Macedonia, precum și pe regiunea autonomă Kosovo și Metohia. Pentru ca lucrările în curs de execuție în aceste părți ale țării, să nu sufere din lipsă de investiții, pînă la adoptarea planului (în luna mai) s-a hotărît să se acorde suma de 400 milioane din lei noi republicilor amintite.

Ca și celelalte țări socialiste, R.S.F. Iugoslavia a moștenit o situație grea din punctul de vedere al repartiției teritoriale a forțelor de producție. În acest sens, se deosebeau două zone diferite: pe de o parte republicile din nord — Slovenia, Croația și Serbia, care cunoșteau o anumită dezvoltare economică, iar pe de altă parte regiunile din sud, unde industria era aproape necunoscută. În perioada dintre cele două războaie mondiale nici nu punea în discuție vreo intenție a claselor stăpînitoare de a acordă atenție regiunilor din sud. Exponenții capitalului autohton și străin nu erau interesați în ridicarea regiunilor rămase în urma, deoarece acestea le furnizau zona de lucru la preturi derizorii.

În cei 21 de ani care au trecut de la eliberarea țării de sub jugul fascist s-au depus mari eforturi pentru ridicarea regiunilor mai puțin dezvoltate. Fiind vorba de zone care dispun de însemnate rezerve de materii prime — cărbune, minereu de fier, bauxită, sare, nichel, plumb,

zinc și de resurse energetice — paralel cu industria extractivă s-a dezvoltat și industria prelucrătoare, s-au construit puternice centrale hidro și termoelectrice. Prin extinderea rețelei de șosele și căi ferate, aceste regiuni au fost legate de principalele centre ale țării. S-au înregistrat, de asemenea, succese și pe lîngă dezvoltării învățămîntului, culturii, ridicării nivelului de trai al maselor.

În Bosnia și Herțegovina s-a construit marea combinat metalurgic de

fost deschise noi mine pentru extracția mineralelor de plumb, zinc, iar la Trapca s-a construit o mare topitorie de plumb.

Ca rîm de creștere, Republica Socialistă Muntenegru a înregistrat cea mai aprecieabilă dezvoltare industrială. Aici volumul producției industriale a crescut de 22 ori față de nivelul de dinainte de război. La Nikšici s-a construit o uzină metalurgică și s-a realizat parțial sistemul hidroenergetic de pe râul Zeta. La Titograd începe construcția unui mare combinat de aluminiu. În 1970, cînd acesta va intra în funcțiune, producția de aluminiu la Iugoslavia urmează să se dubleze, ajungînd la 100.000 tone. Pînă în prezent, construirea unui asemenea combinat a fost împiedicată de faptul că lipsa energiei electrice necesară. Această problemă va fi rezolvată prin instalarea unui agregat (cel de-al patrulea) cu o capacitate de circa 153 milioane kilowatt-ore la hidrocentrala de la Baina Bașla și prin construirea unei hidrocentrală la Marlinje, cu o capacitate de 800 milioane kilowatt-ore pe an. Paralel cu construcția combinatului de aluminiu se lărgesc minele de bauxită de la Travena Koli, Balavo, Kulko Birdo și Djurako Dale, situate în apropiere. Pătrivii aprecierii specialiștilor, în această regiune se află rezerve de peste 200 milioane tone bauxită.

Cu toate rezultatele obținute pînă acum în reparația și dezvoltarea forțelor de producție pe întreg teritoriul țării, mai există încă diferențe sensibile între unele regiuni în ce privește dezvoltarea economică. Tocmai în vederea lichidării dezechilibrului existent, statul acordă o atenție sporită dezvoltării republicilor din sud în pas cu progresul întregii țări.

Nicolae PLOPEANU

# RĂSFOND PRESA STRĂINĂ

François d'Orville, autorul unei cărți despre Rhodesia ce urmează să apară în curînd, scrie în ziarul „LE MONDE”:

„Embargoul asupra tuturor produselor petroliere destinate Rhodesiei a fost pus în vigoare de către Marea Britanie la începutul lunii decembrie 1965. Royal Navy a întors atunci din drum succesiv trei petroliere: două norvegice și unul libian. De atunci nici un alt petrolier n-a mai fost „interceptat” de autoritățile engleze. Or, la mijlocul lui februarie, apoi, la 6 și 7 martie, trei mari petroliere au intrat în portul Beira (din Mozambic — n.r.) cu petrol destinat conducerii ce alimentează rafinăria rhodesiană din Fruk.

Pe de altă parte, Portugalia a construit de cîreo două luni, importante instalații pentru stocarea benzinei la Beira; pare însă îndoielnică necesitatea subită a acestor instalații pentru Mozambic, unde în-

dustrializarea este încă foarte lentă, dacă ele nu sînt făcute pentru susținerea Rhodesiei.

În ce privește conducta de petrol de 315 kilometri, care leagă instalațiile por-

bagoul. Prima dată a reușit să închidă conducta petrolieră ce urma să blocheze rafinăria, cu toate presiunile Londrei. După cea de-a doua intrunire s-a hotărît să devanseze

stei șombr embargoului. Un alt post de frontieră esențial este Beit-Bridge, pod ce traversează fluviul Limpopo, frontiera comună a Africii de sud cu Rhodesia. Încercările ce trec pe la Beit-Bridge sînt mult mai deosebite sînt transportate cu camioane cisterne. În același timp, convoaiele rutiere ce traversează continuu acest pod aduc zilnic Rhodesiei circa 160.000 litri de benzină — și nu petrol brut — în timp ce consumul cotidian al țării este de circa 240.000 de litri.

Mai trebuie semnălate și trenurile petroliere ce vin de la Lourenço Marques, în Mozambic, alimentate de rafinăriile sud-africane, respectiv cea din Durban. E bine să nu uităm că consumul rhodesian de petrol reprezintă 4-6 la sută din totalul consumului sud-african. Fără un embargo general împotriva Africii de sud — conchide autorul — e greu de înțeles de ce Rhodesia s-a implicată în a se aproviziona”.

## „PLĂMÎNII PETROLIERI” AI RHODESIEI

În luna aprilie în februarie închiderea, pentru parații a rafinării de la Fruk. De la sosirea noilor administrații de petrol la Beira, funcționarea rafinării a reînceput.

Dar Beira nu este unicul plămîn petrolier al Rhode-

sienei. Într-un interviu acordat televiziunii, primul ministru Pompidou a arătat că, după ieșirea din comandamentul integrat al N.A.T.O., în cazul unui conflict Franța ar putea rămîne în afara lui. În acest caz, spațiul aerian al Franței ar fi închis pentru avioanele ce se îndreaptă spre Beja; avioanele vest-germane ar trebui să facă un ocol — peste Belgia și Marea Mincii — ceea ce ar lungi drumul de la 1.900 km la circa 2.300 km.

Pentru avioanele „Fiat G 91” și transportoarele „Noratlas”, acestea ar însemna mai mult decît limita de randament pe care-l pot da. Numai avioanele „Starfighter” și cîteva tipuri ale avionului „Transall C-160” ar putea atinge pe această rută ocolită baza de la Beja. În situații serioase, formula Bonn-Beja ar putea funcționa doar parțial”.

Revista vest-germană „DER SPIEGEL” publică amănunțit despre baza militară aeriană a Bundeswehr-ului de la Beja (Portugalia).

## BUNDESWEHR-UL SE DEPLASEAZĂ SPRE SUD...

„Zi de zi, telexprimatul ambasadei R. F. Germane de la Madrid recepționează comunicarea transmisă de ministerul apărării din Bonn. Ea este destinată atașatului militar al ambasadei. În acest fel, forțele aeriene preavizează fiecare avion militar vest-german ce urmează să treacă pe deasupra teritoriului spaniol. Arhiva militară din Madrid înștiinează ministrul spaniol al apărării, primindu-l apoi prin poșta consimțimintului și îl comunică la Bonn.

O înștiințare similară este primită și de atașatul militar vest-german de la Paris. Acesta nu trebuie însă să obțină o aprobare specială, întrucît francezii au acordat o permisiune globală zborurilor de tranzit spre Portugalia; trebuie anunțate doar centrele de control ale traficului aerian.

Odată îndeplinite aceste formalități, de la o bază aeriană vest-germană decolază un avion militar care își ia zborul — via Franța și Spania — spre Portugalia. Acolo, la Beja, în colțul sud-vestic al Europei, la 150 km sud-est de Lisabona, se construiește cea mai mare bază aeriană din străinătate a Bundeswehr-ului. Cu o cheltuielă de 130 milioane de mărci, pînă în 1968 aici urmează să existe un centru de instrucție al principalelor tipuri de avioane folosite de Bundeswehr: „Starfighter F-104-G”, „Fiat G 91” și transportoarele „Transall” și „Noratlas”. După terminarea lucrărilor de construcție, aici vor fi staționați circa 1.500 de militari vest-germani; iar circa 3.500 de funcționari și

familiaile acestora se vor muta în orașul ce se înalță în apropierea bazei.

Baza de la Beja oferă anumite avantaje strategice.

Pe de altă parte, Portugalia a construit de cîreo două luni, importante instalații pentru stocarea benzinei la Beira; pare însă îndoielnică necesitatea subită a acestor instalații pentru Mozambic, unde în-

zborurile în tranzit ale avioanelor vest-germane a fost denunțată. În curînd Bonn-ul va fi nevoit să ducă tratative pentru găsirea unei noi



Dacă Franța și Spania vor interzice în viitor zborurile avioanelor forțelor militare vest-germane deasupra teritoriilor lor, ruta spre noua bază de la Beja (Portugalia) se va lungi cu 400 km.



## Vietnamul de sud

### Cea mai importantă bază militară atacată de patrioți

SAIGON 13 (Agerpres). — La miezul nopții de marți spre miercuri, la aeroportul Tan Son Nhut, din Saigon, patrioții au declanșat unul din cele mai îndrăznețe atacuri. Timp de aproape 20 de minute ei au jucat sub tirul mortierelor întregul aerodrom, unde se află baza cea mai importantă din Vietnamul de sud. Aici se află cartierul general al flotei a 7-a aeriene americane, cartierul general al forțelor aeriene sud-vietnameze, circa 15.000 de militari saigonezi și americani. Tot aici se află și reședința premierului Ky. Corespondentul agenției France Presse transmite că, potrivit unui prim bilanș, șapte soldați americani au fost uciși și aproximativ 155 de soldați americani și sud-vietnamezi răniți, 23 de elicoptere și șapte avioane de diverse tipuri au fost distruse sau avariate. Clădirea aerodromului a fost, de asemenea, serios avariată, iar o serie de depozite de muniții și rezervoare în care se găseau cantități însemnate de benzină au fost aruncate în aer. Corespondentul agenției France Presse transmite că miercuri la prânz nori groși de fum acopereau încă aeroportul unde continuau să ardă rezervoarele de carburanți. Intreaga zonă a aerodromului a fost declarată „zonă interzisă”. În urma atacului, patrioții s-au retras, pierzându-li-se complet urma.



Pompierii încercând să stingă incendiul izbucnit la baza Tan Son Nhut în urma atacului forțelor patriotice

## ATENA

### MOTIVELE DEMISIEI LUI TSIRIMOKOS SE AFLĂ ÎN CENTRUL ATENȚIEI

ATENA 13 (Agerpres). — Marți seara, tirziu, după ședința extraordinară a Consiliului de Miniștri al Greciei, în care s-a hotărât ca guvernul să rămână în continuare la putere după demisia vicepremierului și ministrului al afacerilor externe — Ilias Tsirimokos, urmată de cea a ministrului prevederilor sociale — Michel Galinos, primul ministru Stephanopoulos a făcut o vizită regelui Constantin.

Potrivit relațiilor agenției France Presse, în timpul întrevederilor, care a durat o oră și jumătate, premierul Stephanopoulos l-a informat pe rege despre ultimele evenimente intervenite în viața politică a Greciei. Stephanopoulos a declarat ziaristilor că funcțiile ministrilor demisionați au fost preluate, cea de ministru de externe de el, iar cea de ministru al prevederilor sociale de vicepreședintele Consiliului de Miniștri, Georges Athanasiadis-Novas. Premierul grec și-a exprimat speranța că, în ciuda crizei provocate de demisia celor doi miniștri, guvernul său va reuși, totuși, să obțină o majoritate satisfăcătoare în parlament. Optimismul manifestat de primul ministru este pus în legătură cu faptul că anumii deputați ai Uniunii de centru (partid de opoziție) ar intenționa să voteze în favoarea guvernului.

Agencia „France Presse” amintește că motivele pentru care a demisionat Tsirimokos continuă să se afle în centrul atenției vieții politice grecești și se așteaptă noi evenimente în legătură cu acestea de către președintele Makarios al Ciprului și face cunoscută poziția sa față de planul propus de guvernul grec, vizind reglementarea atribuțiilor militare în insulă ale generalului Grivas.

NICOSIA 13 (Agerpres). — Presa cipriotă prognoamantă că de miercuri critică pe premierul grec Stephanopoulos în legătură cu poziția adoptată de acesta față de divergențele dintre președintele Makarios și generalul Grivas, poziție pe care fostul vicepreședinte al Consiliului de Miniștri grec, Ilias Tsirimokos, a respins-o prezentându-i în semn de protest demisia. Ziarul „Agon” îl acuză pe Stephanopoulos pentru faptul că, în încercarea sa de a găsi o soluție disensiunilor de la Nicosia, a dat satisfacție generalului Grivas împotriva punctului de vedere al președintelui Makarios. Criza greacă, adaugă ziarul, a urmat unei crize între Atena și Nicosia. Alte ziare cipriote apreciază favorabil hotărârea lui Tsirimokos de a fi demisionat.

## CANBERRA

### Sesiunea de primăvară a Uniunii interparlamentare

Intervenția reprezentantului român

CANBERRA 13 (Agerpres). — Marți după-amiază, lucrările sesiunii de primăvară a Uniunii interparlamentare de la Canberra s-au desfășurat în comisie.

În Comisia pentru studii problemelor economice și sociale a fost discutată problema metodelor de dezvoltare a relațiilor și a colaborării dintre grupările și sistemele economice regionale. Reprezentantul sovietic s-a pronunțat pentru înăbușarea oricăror forme de discriminare în relațiile economice și comerciale internaționale.

În cadrul Comisiei pentru studii problemelor parlamentare și juridice, C. Paraschivescu-Bălăceanu, membru al Comitetului de conducere al grupului național român, a prezentat intervenția: „Rolul parlamentului în elaborarea și controlul planului de dezvoltare economică”.

### Nave ale R. P. Chineze mitraliate de avioane americane

PEKIN 13 (Agerpres). — În ultimul timp, relevă agenția China Nouă, aviația americană a atacat în mai multe rânduri nave chineze de pescuit și de transport, aflate în largul mării.

În legătură cu aceste acte ale aviației americane, un purtător de cuvânt chinez a avertizat guvernul S.U.A. că va trebui să răspundă pentru aceste sale de agresiune.

PEKIN. Agenția China Nouă anunță că la 12 aprilie un avion militar american de tipul „A-3B”, care a pătruns în spațiul aerian al R. P. Chineze în regiunea de sud-est de o unitate antiaeriană a Armatei populare chineze de eliberare.

REDAȚIA ȘI ADMINISTRATIA: București, Piața „Scteni”. Tel. 17 60 10, 17 60 20. Abonamentele se fac la oficiile poștale, factorii poștali și difuzorii voluntari din întreprinderi și instituții. Tiparul: Combinatul Poligrafic Casa Scteni

## Ascuțirea crizei în sinul N.A.T.O.

In cadrul dezbaterilor din parlament și în reuniunea Consiliului de Miniștri, guvernul Franței și-a reafirmat poziția sa față de N.A.T.O.

### De Gaulle:

#### „DISCUȚIILE ASUPRA HOTĂRIRILOR FRANȚEI SĂ NU TRENEZE UN TIMP INDELUNGAT”

PARIS 13 (Agerpres). — Miercuri a avut loc la Paris o reuniune a Consiliului de Miniștri al Franței prezidată de generalul de Gaulle. La sfârșitul ședinței, ministrul informațiilor, Yvon Bourges, a declarat corespondenților de presă că au fost discutate probleme referitoare la răspunsul guvernului S.U.A. la memorandumul guvernului francez din 29 martie.

Ministrul informațiilor a subliniat că în intervenția sa, generalul de Gaulle a arătat că „este în interesul celorlalți 14 parteneri ai Franței din alianța atlantică de a nu lăsa să se eternizeze nedeterminarea. Există, a precizat de Gaulle, un interes comun: ca discuțiile asupra hotărârilor luate de către Franța să fie începute cât mai rapid, ca ele să nu treneze un timp prea îndelungat”.

### Pompidou:

#### „SĂ PREDOMINE ÎN REZOLVAREA PROBLEMELOR LUMII RESPECTUL INDEPENDENȚEI POPOARELOR”

PARIS 13. — Corespondentul Agerpres, Al. Gheorghiu, transmite: Palatul Bourbon, sediul Adunării Naționale Franceze, a cunoscut miercuri după-amiază afluența zilor de mari dezbateri parlamentare. Premierul Pompidou a deschis dezbaterile de politică generală prin prezentarea unei declarații guvernamentale.

Ocupându-se de politica economică și financiară a guvernului, premierul a arătat că obiectivul care domină această politică este „independența națională”. Într-o luncă în concurență pașnică.

Partea principală a declarației guvernamentale a fost consacrată poziției Franței față de N.A.T.O. Definiind poziția Franței în această problemă, Pompidou a reafirmat principiile independenței naționale care stau la baza politicii franceze. „Mai presus de orice, a continuat premierul, Franța dorește să aibă politica sa, să intrețină cu toți relații pașnice și dacă se poate amicale, să-și asume răspunderea propriei sale apărări, să fie stăpână angajamentelor pe care le subscrie, să păstreze în sinul multilateralismului din care face parte, fie că e vorba îndeosebi de O.N.U., de Alianța atlantică sau de Piața comună, propria sa originalitate, posibilitatea de a apăra interesele ei vitale, de a face să predomine în rezolvarea problemelor lumii respectul independenței tuturor popoarelor și voința de a reglementa divergențele prin negocieri”.

El a criticat sistemul integrării militare care, sub influența Statelor Unite, „poate să antreneze Franța într-un război care nu este al ei și care ar putea izbucni în afara regiunilor cuprinse de Tratatul Atlanticului de nord”. Principiul independenței pe care îl apără Franța, a spus el, „nu anulează solidaritatea, ci o întărește”.

Premierul francez s-a referit după aceea la problema germană. El a declarat că „guvernul francez a arătat limpede conducătorilor vest-germani că în problema esențială pentru Germania și anume reunificarea, singura soluție constă în afirmarea unei politici hotărâte de pace și în îmbunătățirea relațiilor cu Uniunea Sovietică”.

Referindu-se apoi la vizita pe care o va face generalul de Gaulle în Uniunea Sovietică, el a arătat că „astăzi călătorie se înscrie în linia generală a politicii franceze, favorabilă dezvoltării relațiilor cu toate țările, indiferent de regimul lor, și apropierei între Europa de vest și Europa de răsărit. De această apropiere depinde viitorul păcii în lume și în orice caz pe continentul nostru”.

Pompidou s-a referit, de asemenea, la unele probleme ale relațiilor din Europa occidentală arătând că Franța dorește îmbunătățirea situației din Piața comună și deschiderea ei eventual pentru țările vecine gata să-l accepte regulile și îndeosebi Marii Britanii.

El a subliniat că „cași America Latină este regiunea subdezvoltată a globului care dispune de cele mai mari posibilități de accelerare a progresului, în prezent, melancolic” al „Alianței pentru progres”.

ea se află sub grava amenințare a stagnării evoluției social-politice”. Demisia economistului brazilian, apreciată ca „lucrul cel mai notabil al întregii reuniuni”, este privită ca o răbufnire publică a nemulțumirilor existente în rândurile unor largi cercuri ale opiniei publice latino-americane față de ceea ce aici se numește „bilanțul melancolic” al „Alianței pentru progres”.

ce se află sub grava amenințare a stagnării evoluției social-politice”. Demisia economistului brazilian, apreciată ca „lucrul cel mai notabil al întregii reuniuni”, este privită ca o răbufnire publică a nemulțumirilor existente în rândurile unor largi cercuri ale opiniei publice latino-americane față de ceea ce aici se numește „bilanțul melancolic” al „Alianței pentru progres”.

ce se află sub grava amenințare a stagnării evoluției social-politice”. Demisia economistului brazilian, apreciată ca „lucrul cel mai notabil al întregii reuniuni”, este privită ca o răbufnire publică a nemulțumirilor existente în rândurile unor largi cercuri ale opiniei publice latino-americane față de ceea ce aici se numește „bilanțul melancolic” al „Alianței pentru progres”.

ce se află sub grava amenințare a stagnării evoluției social-politice”. Demisia economistului brazilian, apreciată ca „lucrul cel mai notabil al întregii reuniuni”, este privită ca o răbufnire publică a nemulțumirilor existente în rândurile unor largi cercuri ale opiniei publice latino-americane față de ceea ce aici se numește „bilanțul melancolic” al „Alianței pentru progres”.

ce se află sub grava amenințare a stagnării evoluției social-politice”. Demisia economistului brazilian, apreciată ca „lucrul cel mai notabil al întregii reuniuni”, este privită ca o răbufnire publică a nemulțumirilor existente în rândurile unor largi cercuri ale opiniei publice latino-americane față de ceea ce aici se numește „bilanțul melancolic” al „Alianței pentru progres”.

ce se află sub grava amenințare a stagnării evoluției social-politice”. Demisia economistului brazilian, apreciată ca „lucrul cel mai notabil al întregii reuniuni”, este privită ca o răbufnire publică a nemulțumirilor existente în rândurile unor largi cercuri ale opiniei publice latino-americane față de ceea ce aici se numește „bilanțul melancolic” al „Alianței pentru progres”.

## GENEVA

### Situația economică a Europei

#### ÎN DEZBATEREA SESIUNII COMISIEI ECONOMICE O. N. U.

GENEVA 13. — Corespondentul Agerpres, H. Liman, transmite: Miercuri s-au deschis lucrările celei de-a 21-a sesiuni a Comisiei economice a O.N.U. pentru Europa (C.E.E. — O.N.U.). Comisia numără reprezentanți a 31 de țări între care și România. Delegația Republicii Socialiste România este condusă de Vasile Răuță, adjunct al ministrului comerțului exterior. Ordinea de zi a sesiunii prevede examinarea unor rapoarte elaborate de comitetele permanente, atenția principală fiind concentrată asupra Studiului despre situația economică în Europa. De asemenea, se vor lua în discuție rapoartele asupra dezvoltării relațiilor comerciale între Est și Vest, cooperarea economică internațională, cooperarea științifică și tehnică, probleme ale comerțului țărilor în curs de dezvoltare, precum și punerea în aplicare a declarației asupra afectării în scopuri pașnice a mijloacelor și resurselor eliberate prin dezarmare.

Secretarul executiv al C.E.E. — O.N.U., Velebit, luând apoi cuvîntul, a început prin a se referi la rezoluția Adunării Generale a O.N.U. din 1965 cu privire la relațiile de bună vecinătate și cooperare în Europa, rezoluție inițiată de România și prezentată la ultima sesiune a O.N.U. de țara noastră împreună cu alte opt state. Esența mesajului secretarului general U Thant, a spus vorbitorul, este inspirată din această rezoluție cînd apreciază activitatea C.E.E. Într-adevăr, „ideea de bază și sensul acestei rezoluții prezicează exact și sprijină activitatea și obiectivele comisiei noastre. Sper că ea va constitui un stimul pentru o colaborare mai largă în regiunea noastră prin intermediul C.E.E.”.

În continuare, a luat cuvîntul delegatul sovietic, care a protestat împotriva politicii discriminatorii practicate față de R.D.G. insistînd asupra necesității participării R.D.G. la lucrările comisiei.

Delegatul Poloniei a sprijinit această intervenție.

Delegații Franței și Angliei s-au opus admiterii R.D.G.

## CANCELARUL AUSTRIEI:

### „Guvernul va fi alcătuit în cel mai scurt timp”

#### SOCIALIȘTII EXAMINEAZĂ CONDIȚIILE DE PARTICIPARE ÎN VIITORUL CABINET

VIENA 13 (Agerpres). — Vineri începe la Viena Congresul extraordinar al Partidului socialist, la care aproape 500 delegați vor examina condițiile puse de Partidul populist pentru participarea Partidului socialist la formarea noului guvern. Posturile de radio austriece au difuzat o declarație a cancelarului Klaus, care a promis că guvernul va fi alcătuit în cel mai scurt timp posibil. „Partidul populist, a spus cancelarul, a invitat din nou partidul cu care el a colaborat să participe la guvern. Oricare va fi decizia Partidului socialist, Partidul populist va respecta minoritatea politică și socială”.

Comentînd această declarație, unele ziare consideră că ea tinde să rispească acele îndoieli existente în sinul Partidului socialist cu privire la felul cum va fi folosit succesul electoral de Partidul populist în activitatea guvernului și în Parlament.

BEIRA. Vasul pirat „Manuela”, după ce a fost impiedicat de nave ale flotei militare britanice să pătrundă în portul Beira, s-a îndreptat spre portul Durban din Republica Sud-Africană. Potrivit unor informații, „Manuela” a ancorat deja în portul Durban și în timpul nopții trecute ar fi descărcat petrolul ce-l transporta pentru Rhodesia.

TOKIO. În prezența guvernatorului prefecturii Osaka, Gisen Sato, și a primarului orașului, Kaoru Chuma, a avut loc la Osaka deschiderea festivă a tradiționalului târg internațional. Republica Socialistă România este reprezentată la această manifestare economică printr-un oficiu comercial cu expunere de mostre din sectoarele petrol, chimie, lemn-mobilă, industrie ușoară și alimentară, artizanat. După festivitatea deschiderii, oficialitățile japoneze, membri ai corpului diplomatic și personalități din viața economică a Japoniei au vizitat oficiul nostru comercial apreciînd pozitiv calitatea expozitelor și modul de prezentare.

SOFIA. La Sofia a sosit o delegație din Marea Britanie în frunte cu Austen Albu, ministru de stat pentru probleme economice. Potrivit agenției B.T.A., în cursul vizitei sale delegația se va informa asupra unor probleme din domeniul planificării economice în R. P. Bulgaria.

NEW YORK. La citirul radioactiv din Aiken (statul Carolina de sud) a început ardearea celor 1750 tone de pămînt transportat în S.U.A. din regiunea de la Palomares (Spania) unde s-a prăbușit avionul american de tip „B-52”, avînd la bord încărcătură nucleară.

MOSCOVA. Ziarul Izvestia publică un studiu statistic al evoluției populației U.R.S.S. Din datele publicate rezultă că în 40 de ani populația Uniunii Sovietice a crescut cu 85 milioane persoane, atîngînd la începutul anului 1966 232 milioane locuitori. În prezent, peste trei sferturi din populația U.R.S.S. este formată din persoane care s-au născut după Marea Revoluție Socialistă din Octombrie 1917.

DAMASC. Guvernul Siriei a adoptat hotărârea cu privire la destituirea unor guvernatori și secretari generali ai unor ministere, cunoscuți ca adepți ai vechii conduceri.

MADRID. La 12 aprilie, la Tribunalul din Madrid, a început un nou proces intentat de autoritățile spanole unui grup de 27 mîneri din Asturia. Muncitorii spanioli au fost arestați în 1965 în timpul unei manifestații de protest împotriva refuzului autorităților de a le îmbunătăți condițiile de muncă și de trai.

### Interviu acordat de Ho Și Min televiziunii japoneze

HANOI 13 (Agerpres). — Într-un interviu acordat refei japoneze de televiziune N.D.N., președintele R. D. Vietnam, Ho Și Min, a declarat că cu cit imperialiștii americani trimis mai multe trupe în Vietnamul de sud, cu cit intensifică raidurile aeriene asupra orașelor și satelor din R. D. Vietnam, cu atît mai grele vor fi înfrîngerile pe care le vor avea de suferit.

Răspunzînd la o întrebare cu privire la recenta conferință de la Honoiulu, la care au participat autoritățile americane și administrația Vietnamului de sud, președintele Ho Și Min a apreciat că această conferință „a discutat despre intensificarea războiului adevărat și a campaniei false de pace în Vietnam”, constituind sfidarea cea mai serioasă la adresa poporului vietnamez, a poporului american și a omenirii iubitoare de pace.

În legătură cu trimiterea de către cercurile guvernante din S.U.A. a unor noi unități militare în vederea extinderii războiului în centrul și sudul Laosului, precum și cu provocările continue la care se dedau trupele tailandeze și sud-vietnameze împotriva regatului Cambodgiei, președintele R. D. Vietnam a declarat că toate acestea reprezintă atentate grosolane la adresa independenței, suveranității și neutralității popoarelor Laosului și Cambodgiei, amenințînd în mod grav pacea în Indochina și în Asia de sud-est. Dacă imperialiștii americani transformă țările Indochinei într-un unic cîmp de bătălie, popoarele Indochinei se vor uni și mai strîns și vor lupta cu hotărâre pînă la victoria finală.

Referindu-se la scrisoarea trimisă la 24 ianuarie 1966 unor șefi de state, președintele R. D. Vietnam a arătat că poziția justă exprimată în această scrisoare „se bucură de aprobarea și sprijinul tot mai mare din partea a numeroși șefi de state, de guverne și din partea popoarelor lumii. Mă folosesc de acest prilej pentru a mulțumi în mod sincer tuturor prietenilor noștri din cele cinci continente pentru acest sprijin prețios”.

### Conferința internațională asupra folosirii pașnice a spațiului cosmic

NEW YORK 13 (Agerpres). — Comitetul special al O.N.U. pentru folosirea spațiului cosmic în scopuri pașnice a adoptat recomandările privind organizarea unei conferințe internaționale asupra folosirii pașnice a spațiului cosmic în cea de-a doua jumătate a anului viitor. Conferința va coincide cu cea de-a 10-a aniversare a lansării primului satelit artificial al Pămîntului — „Sputnik”.

### ADEN: militarii britanici percheziționează pe locuitorii arabi ai orașului, considerați ca suspecți

ADEN: militarii britanici percheziționează pe locuitorii arabi ai orașului, considerați ca suspecți

ADEN: militarii britanici percheziționează pe locuitorii arabi ai orașului, considerați ca suspecți

ADEN: militarii britanici percheziționează pe locuitorii arabi ai orașului, considerați ca suspecți

ADEN: militarii britanici percheziționează pe locuitorii arabi ai orașului, considerați ca suspecți

ADEN: militarii britanici percheziționează pe locuitorii arabi ai orașului, considerați ca suspecți