



Știința

ORGAN AL COMITETULUI CENTRAL AL P.C.R.

PROLETARI DIN TOATE ȚĂRILE, UNIȚI-VĂ!



Anul XXXV Nr. 6966

Simbătă 30 aprilie 1966

6 PAGINI — 30 BANI

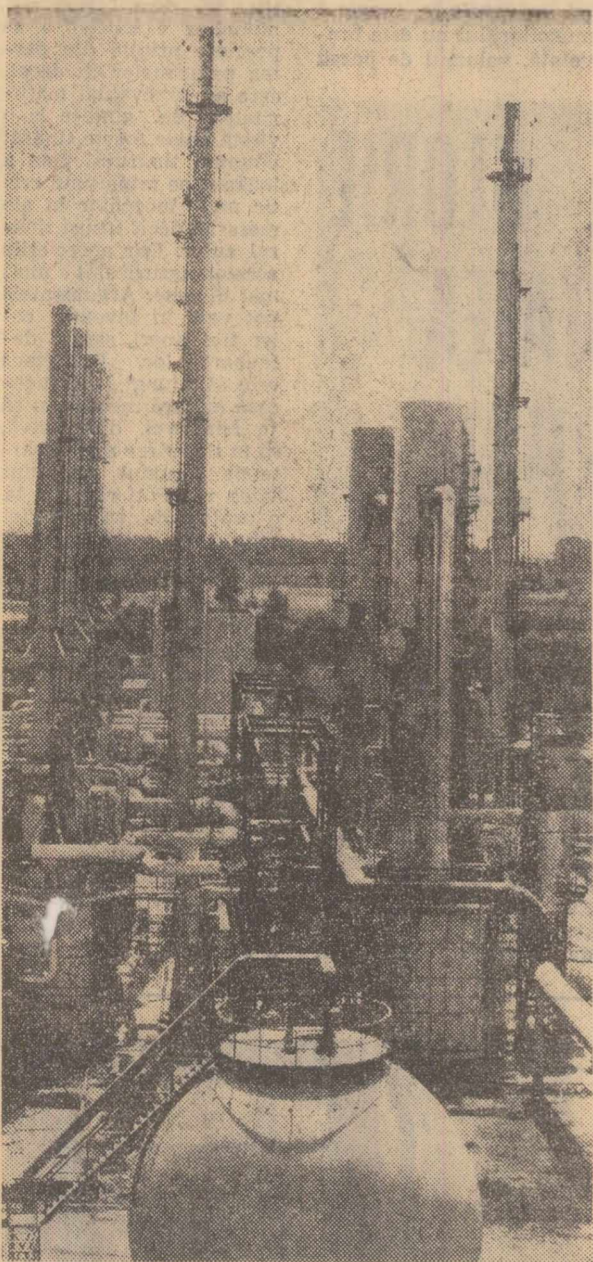

Coloana fără sârjit (Secția pilotă a fabricii de acetilenă de la Combinatul chimic Craiova)

A ÎNCEPUT CONSTRUCȚIA CENTRALEI DE TERMIFICARE MOTRU

După construirea minelor de la Horăști și Leurda, în alte trei locuri din Valea Motrului — la Ploștina, Lupoaia și Roșnița — se fac pregătiri pentru scoaterea din adâncuri a cărbunelui. Valea Motrului devine astfel unul din terenurile mari furnizori de cărbune ai țării. O dată cu minele a apărut și se dezvoltă centrul minierelor Motru. Pentru încălzirea locuințelor ce se ridică aici (până acum s-au dat în folosință blocuri cu 1.300 de apartamente) precum și pentru necesitățile incinerării miniere, la marginea de sud a așezării Motru se construiește o centrală de termoficare. Prin con-

(Continuare în pag. a III-a)

La oficiul pentru construirea de locuințe proprietate personală

RĂSPUNS LA CÎTEVA ÎNTREBĂRI

După cum s-a anunțat în presă, în București și în centre regionale au luat ființă oficii pentru construirea de locuințe proprietate personală. Intrucât mai mult cititorii bucureșteni s-au interesat de modul de funcționare a acestor instituții, ne-am adresat tovarășului Gheorghe MELINTE, șeful Oficiului de pe lângă Sfatul popular al orașului București.

După apariția Hotărârii Consiliului de Miniștri cu privire la construirea de locuințe proprietate personală, pe adresa Sfatului popular al orașului București au sosit numeroase cereri din partea cetățenilor. Oficiul înființat va avea grijă ca fiecare solicitant să primească acasă o înștiințare și un formular de cerere tip. Cei care au făcut cereri vor trebui să completeze acest formular cu datele necesare, iar pentru suma ce reprezintă avansul este nevoie de confirmarea Casei raionale C.E.C. Totodată, prin înștiințarea respectivă se fixează o zi anumită, când solicitantul urmează să vină cu formularul completat. Cu acest prilej vom lămurii, în amănunțime, toate problemele legate de construcția casei. Adresa Oficiului nostru: str. Gutenberg nr. 1, zilnic între orele 9-14. Ne-am propus ca în termen de 45 de zile de la data expirării termenului de depunere a cererilor — 25 mai a.c. — să definitivăm amplasamentul și tipul construcției, astfel ca să se poată încheia contractul.

Interviu realizat de Rodica ȘERBAN

(Continuare în pag. a II-a)

ÎNTECEREA SOCIALISTĂ ÎN ÎNȚIMPINAREA ANIVERSĂRII PARTIDULUI ȘI A ZILEI DE 1 MAI

BUCUREȘTI Planul producției globale industriale pe Capitală, pe primele patru luni, a fost îndeplinit în ziua de 28 aprilie. Totodată, s-au realizat și sarcinile de livrări pentru export. Pe primul trimestru, economia suplimentară se ridică la 43,5 milioane lei, iar beneficiile — la 21,5 milioane lei.

BACĂU Producția globală suplimentară înregistrată pe ansamblul regiunii — care depășește angajamentul — se ridică la 36 milioane lei. Au fost livrate peste plan: 2.500 tone fier, 3.250 tone țevi, 900 tone sodă caustică, 119 tone anti-dăunători, 1.700 tone îngrășăminte chimice și alte produse.

GALAȚI Toate întreprinderile industriale din regiunea Galați și-au îndeplinit angajamentele luate în cinstea zilei de 8 mai. Producția globală peste plan se ridică la 64.601.000 lei, iar producția marfă — la 57.311.000 lei. S-au înregistrat suplimentar 15.015.000 lei beneficii. De remarcat, 72 la sută din sporul producției globale din această perioadă s-a realizat pe seama creșterii productivității muncii.

MUREȘ — AUTONOMĂ MAGHIARĂ Unitățile industriale din regiune și-au realizat mai devreme angajamentele luate în cinstea aniversării partidului. La producția globală, s-au obținut 38.387.000 lei — față de 25.828.000 lei, iar la producția marfă: 21.500.000 lei — față de 16.024.000.

PLOIEȘTI Întreprinderile acestei regiuni au realizat produse peste plan care depășesc cu peste 50 milioane lei angajamentele luate până la 8 mai. Peste 95 la sută din întregul spor de producție a fost obținut datorită creșterii productivității muncii. La aceste realizări se adaugă economiile suplimentare și beneficiile peste plan în valoare de 36 de milioane și, respectiv, de 21 de milioane lei.

HUNEDOARA Economii peste prevederile planului se ridică la 23.610.000 lei, iar beneficiile — la 22.269.000 lei. Producția marfă vîndută și încasată pe întreaga industrie a regiunii depășește cu 1,8 la sută sarcina planificată.

DE 1 ȘI 2 MAI Din agenda manifestărilor culturale-artistice

Estradele din piețele publice, din parcuri și păduri și teatrele de vară din Capitală vor fi în după-amiaza zilei de 1 Mai, precum și în ziua următoare, locuri de desfășurare a tradiționalelor programe de cîntec și joc, susținute de cele mai bune formații profesioniste și de amatori. Spicium din programul manifestărilor acestor zile.

Duminică, 1 Mai, la orele 17,30, pe estrada din Piața Gh. Gheorghiu-Dej va începe un program artistic susținut de Ansamblul M.F.A., actorii ai teatrului „Constantin Tănase”, formații de amatori. Seara, între orele 22-23, muzică de dans. Soliștii ai Teatrului de Operă și Balet, Ansamblul „Perinița”, precum și artiștii amatori ai unor întreprinderi și instituții bucureștene vor susține spectacole la Teatrul de vară și pe estrada din Parcul Herăstrău. Programe culturale-artistice vor începe, de asemenea, în jurul orei 18,00, în pădurile Băneasa, Snagov, Andreoneche, Pustnicul, la grădina Cișmigiu și pe numeroase alte estrade din Capitală. La Teatrul de vară, „23 August”, ora 17,00, va avea loc concertul orchestrei de muzică populară „Barbu Lăutaru” a Filarmonicii de stat „George Enescu”. În noaptea zilei de 1 Mai casele de cultură ale tineretului găzduiesc carnavale.

Programe culturale-distractive, pregătite de artiștii bucureșteni, se vor desfășura și în ziua de 2 mai — Ziua tineretului — în parcuri, grădini, case de cultură, piețe publice. Parcul Herăstrău va deveni locul unor manifestări artistice și demonstrații sportive. Dimineață vor avea loc demonstrații de gimnastică artistică și acrobatică, executate de formațiile elevilor școlilor sportive, și alte demonstrații sportive, iar pe lacul Herăstrău se va organiza un concurs de canotaj dotat cu „Cupa 2 Mai” etc.

După-amiază, la Teatrul de vară, vor susține un spectacol cele mai bune formații artistice din țară. Seara, liniștii vor putea să danseze pe ringul de la Aleea Trandafirilor. Nu vor lipsi tradiționalele jocuri de artiști.

În ziua de 2 mai, după-amiază, la Palatul din dealul Cotrocenilor, va avea loc un carnaval al pionierilor.

ÎNTE BUCUREȘTI ȘI GALAȚI O NOUĂ MAGISTRALĂ A ENERGIEI

400 kilovolți în limbajul tehnicienilor sau 400.000 volți în limbajul curent — aceasta-i tensiunea pentru care se construiește noua magistrală a energiei care va lega Capitala, mai corect spus CET-București-Sud, de Combinatul siderurgic Galați. Lungimea magistralei e de 232 km. Linia aeriană e mai scurtă. Magistrala face

într-un cot, în dreptul Dunării, la Gura Ialomiței. Este o prevedere care vizează o viitoare îmbunătățire a alimentării cu energie a Dobrogei. Deși începute nu de mult, lucrările se desfășoară într-un ritm susținut, ele fiind atacate din patru locuri în același timp. Construcția se străduiește să termine lucrarea înainte de termenul stabilit. Astfel, din cei 580 de stâlpi care vor susține conductorii linii s-au și montat peste două sute, față de o sută cincizeci prevăzuți și s-au și întins primele zeci de kilometri de conductor pe porțiunile de linie din apropierea de Jandri și Brăila.

(Continuare în pag. a III-a)

ȘEDIȘTA CONSILIULUI DE STAT

În ziua de 29 aprilie a.c. a avut loc, la Palatul Republicii, ședința Consiliului de Stat, prezidată de tovarășul Chivu Stoica. În afară de membrii Consiliului de Stat la ședință au participat: Augustin Alexa, procurorul general al Republicii Socialiste România, Adrian Dimitriu, ministrul justiției, Cornel Onescu, ministrul afacerilor interne, și Alexandru Voitișnicu, președintele Tribunalului Suprem.

Tovarășul Augustin Alexa, procurorul general al Republicii Socialiste România, a prezentat rap-

portul asupra activității desfășurate de organele procuraturii în anul 1965. Consiliul de Stat, apreciind că activitatea de supraveghere a respectării legilor exercitată de către organele procuraturii s-a îmbunătățit și constatînd, totodată, continua întărire a legalității socialiste în diferitele domenii ale vieții sociale și de stat, a aprobat raportul procuraturii general.

În continuare, Consiliul de Stat a adoptat decretul privind organizarea și funcționarea Comitetului de Stat al Geologiei și a Direcției Generale a Rezervelor de Stat. De asemenea, au fost adoptate Decretul privind circulația pe drumurile publice, Decretul privind sancționarea unor contravenții la regulile de călătorie pe căile ferate, precum și alte decrete.

LA „BARIERA” DINTRE CERCETAREA FUNDAMENTALĂ ȘI CEA APLICATIVĂ

de Acad. E. BĂDĂRĂU

În epoca noastră, cînd munca sa-vantului nu se reduce doar la cunoașterea naturii, ci își pune drept țel influențarea și transformarea ei pe scară largă, devine tot mai dificil să precizăm existența unor bariere între cercetarea fundamentală și cea aplicativă. Ba mai mult, se impune chiar sudarea organică între cercetarea fundamentală, care investighează natura cu mijloacele tehnicii moderne, smulgînd tot mai mult din tainele ei, și cercetarea aplicativă, care canalizează cunoștințele dobîndite spre utilizarea productivă.

Un amănunt practic — secundar, poate în aparență, dar elocvent în ce privește ilustrarea îmbinării strînse între cele două forme ale cercetării — reprezintă publicațiile științifice. Multe lucrări fundamentale, publicate în reviste de specialitate de circulație mondială (mă refer în special la domeniul fizicii), poartă mențiunea că cercetările au fost făcute cu ajutorul fondurilor puse la dispoziție de mari întreprinderi industriale, de ministere economice, concerne financiare etc. Evidenți, instituțiile respective creează cercetătorilor posibilitățile materiale necesare numai și numai cu scopul rezolvării problemelor practice care le interesează. Scopul însă nu poate fi atins fără efectuarea prealabilă a unor cercetări pur fundamentale. Aparent deci împiedică, fără nici un fel de barieră, legătura nemijlocită între cercetarea științifică aplicativă și cercetarea fundamentală, reprezentînd în anumite condiții un secret industrial sau militar, nu mai este dată publicității.

Dar și atunci cînd cercetarea abordează domenii fundamentale, fără comenzi din partea unor instituții, ea poate da naștere pe parcurs la importante aplicații practice, cu condiția ca cercetătorul să nu-și îngusteze în însuși brizonturile noi ce i se deschid o dată cu desfășurarea lucrărilor. Așa, de pildă, cercetările fundamentale asupra proprietăților corpului solid, ale cristalelor semiconductorilor, au dus la descoperirea tranzistorilor care, la rîndul lor, au găsit nenumărate aplicații. Uneori, asemenea descoperiri cu caracter aplicativ nici nu pot fi făcute în laboratoarele de cercetări fundamentale, întrucît nu posedă întotdeauna condițiile necesare pentru experimentarea eventualelor aplicații.

Faptul că cercetarea fundamentală, parcurînd un proces îndelungat și căpătînd aplicații în producție, este continuată în alt loc și de către alți cercetători, nu înseamnă în nici un caz că s-a ridicat o barieră între cercetarea științifică aplicativă și cercetarea fundamentală și aplicativă. Realizarea continuată înseamnă în schimb și permanent contact între laborator și uzină. Numai printr-o difuzie reciprocă a forțelor de cercetare și tehnico-productive din institutele de cercetări fundamentale, cele departamentale, uzine și întreprinderi, numai prin discuții ample și deschise între cercetătorii și tehnicienii din diferitele ramuri de specialitate se pot cunoaște bine, pe de o parte, necesitățile producției, pe de altă, posibilitățile pe care le pot oferi industriei oamenii de știință. În țara noastră apare, în această privință, deosebit de pregnant rolul Consiliului Național al Cercetării Științifice.

Spre a mai referi la Institutul de fizică atomică din București, aceste exemple, dintr-un anumit punct de vedere, ca un „combinat pe ramură” care sudează împreună centrul de cercetare fundamentală, laboratorul uzinal și uzina însăși. El cuprinde alături de un larg sector de cercetări fundamentale, cunoscut, prin realizările sale, în țară și peste hotare, cît și un sector de tehnică nucleară, bazat pe aplicarea rezultatelor din primul sector.

Încă un „combinat” de acest gen ar putea fi dezvoltat în țara noastră în domeniul cercetării și aplicațiilor semiconductorilor, cărora le revine un rol alături de important în telecomunicații și automatizare. Un asemenea „combinat” ar putea cuprinde un sector puternic de cercetări fundamentale, unul cu caracter specific aplicativ, cît și un al treilea sector, de producție a dispozitivelor cu semiconductori în condiții uzinale.

Se poate, nu o dată, înțeli considerentul că în laboratoarele departamentale este posibilă rezolvarea tuturor problemelor legate de sectorul respectiv al industriei, evitîndu-se contactul cu institutele Academiei întrucît acestea s-ar consacra doar cercetărilor fundamentale, fără legătură cu practica. Cît de greșit este acest punct de vedere! Într-un interviu acordat recent de un mare specialist japonez în electronică, Sakamoto Takashi, se releva modul în

(Continuare în pag. a IV-a)

PRIMIREA DE CĂTRE TOVARĂȘUL ION GHEORGHE MAURER A DELEGAȚIEI PARLAMENTARILOR TURCI

Președintele Consiliului de Miniștri al Republicii Socialiste România, Ion Gheorghe Maurer, a primit vineri delegația Marii Adunări Naționale a Turciei, condusă de Ferruh Bozbeylî, președintele Medjilisului, care la invitația Marii Adunări Naționale ne vizitează țara. La întrevedere, care s-a desfășurat într-o atmosferă cordială, au luat parte Mihai Marin, adjunct al ministrului afacerilor externe, C. Paraschivescu Bălașescu, deputat în Marea Adunare Națională. A fost de față Semsettin Arif Mardin, ambasadorul Turciei la București. (Agerpres)

VIZITA UNEI DELEGAȚII DE PARTID ȘI GUVERNAMENTALE A REPUBLICII SOCIALISTE ROMÂNIA ÎN REPUBLICA DEMOCRATĂ VIETNAM

La invitația Comitetului Central al Partidului celor ce muncesc din Vietnam și a guvernului R. D. Vietnam, o delegație de partid și guvernamentală a Republicii Socialiste România, condusă de tovarășul Emil Bodnaras, membru al Comitetului Executiv

și al Prezidiului Permanent al C.C. al P.C.R., prim-vicepreședinte al Consiliului de Miniștri al Republicii Socialiste România, va face la începutul lunii mai a.c. o vizită în Republica Democrată Vietnam.

Corespondență din Moscova

VORBEȘTE ANTARCTIDA!

Anul acesta s-au împlinit zece ani de cînd savanții sovietici au început să exploreze și totodată să desfășoare activitate pe continentul Antarcticii. Cu ce bilanț se prezintă cercetătorii sovietici la sfîrșitul acestui deceniu, ce perspective se deschid în continuare științei și cum trăiesc ei pe continentul de gheață de la Polul Sud? La aceste întrebări puse de corespondenți au răspuns cercetătorii sovietici ai Antarcticii într-o conferință de presă, neobișnuită, care a avut loc joi la „Casa Invățătorilor” din Moscova. A fost o conferință de presă prin radio între Moscova și stația Mirnîi.

Mai sînt cîteva minute pînă la începerea conferinței. Tehnicienii instalafiei de radio „alonează” eterul. Ziaristii își pregătesc ultimele întrebări. În difuzoarele din sală străbate de la zeci de mii de kilometri vocea șefului celei de-a 11-a expediții sovietice, L. I. Dubrovîn: — Atențiune, aici Mirnîi, vorbește Antarctida! Continentul antarctic este în prezent de oameni de știință din 13 țări. Pe un teritoriu care depășește o dată și jumătate suprafața Europei trăiesc peste 1.000 de oameni — cercetători, radioelectricieni, conducători de vehicule — care-și desfășoară activitatea.

Ambrozie MUNTEANU

(Continuare în pag. a V-a)

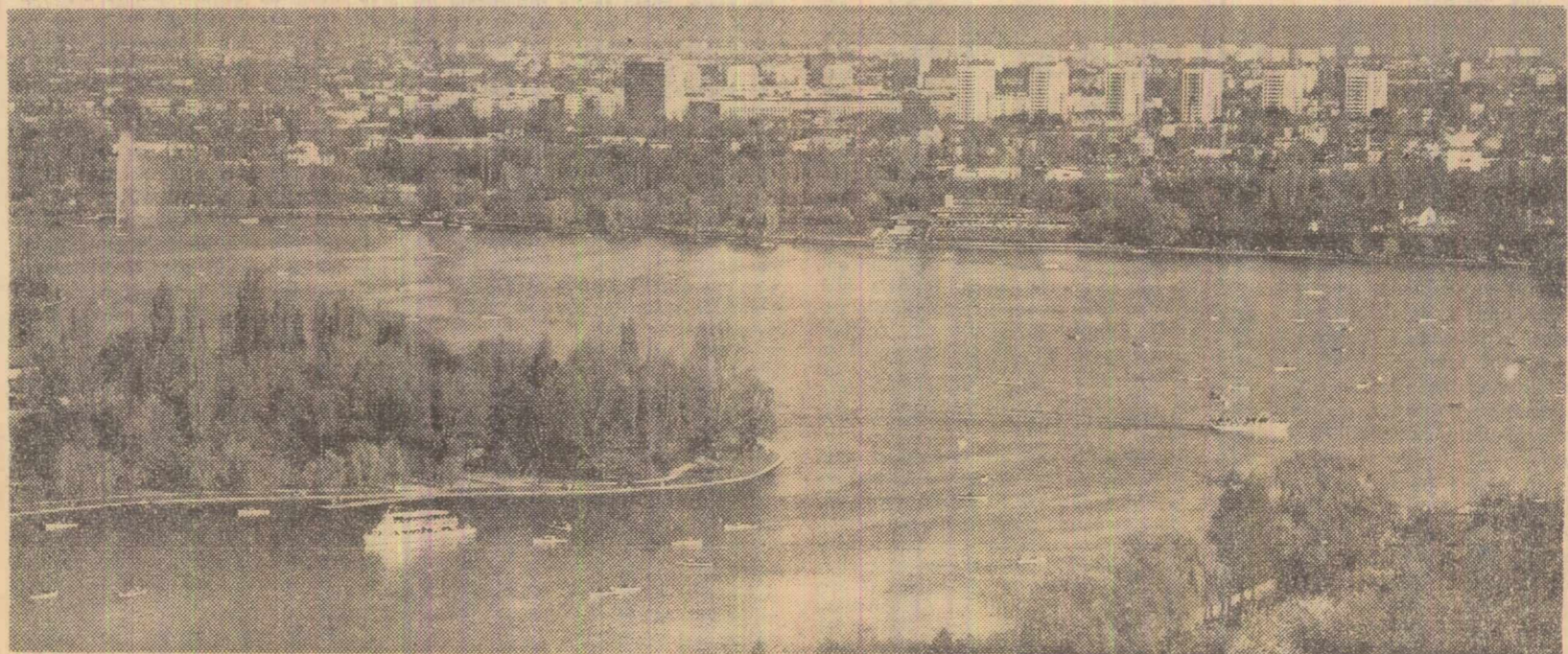

Primăvara bucureșteană

Foto: Gh. Vlașilă

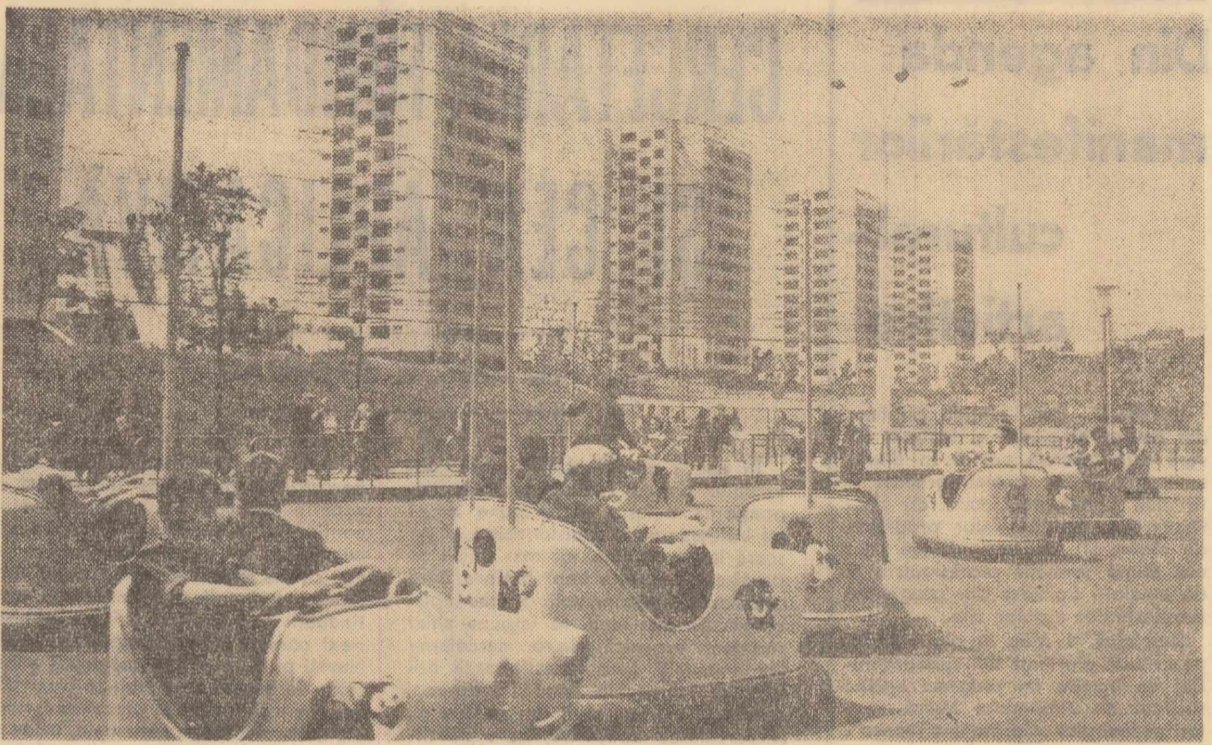

Autodromul Floreasca, recent inaugurat în Capitală Foto: M. Cloc

Perioadele de întrerupere a pescuitului sportiv

De la Ministerul Industriei Alimentare aflăm că pescuitul sportiv a fost oprit în vederea reproducției peștelui în toate apele interioare colinare și de șes, în Dunăre, în regiunea inundabilă a Dunării, în Delta Dunării și în lacurile litorale, astfel: de la 3 mai la 3 iunie în regiunile Argeș, Banat, București, Dobrogea, Galați, Oltenia și Ploiești; de la 15 mai la 15 iunie în celelalte regiuni.

TINERETUL

Tot despre șaptesprezece ani e vorba. Și despre optșaptesprezece. Mai mult nu se poate. La douăzeci de ani stabilim, sint necesare deja concluzii lucide: am înfăptuit sau nu ceva din ceea ce-am dorit, sintem sau nu pe calea de-a deveni cineva. În ce măsură visurile au devenit realitate?

Pentru că totul pleacă de la „vis”. De la încetarea imaginației foarte tinere în legătură cu forțele de care dispune și care, s-o recunoaștem, sint la această vîrstă de nedisprețuit. Încrederea în sine și-o dă deobicei munca îndeplinită. Etapele muncii devin vîrste ale cunoașterii. La șaptesprezece ani încrederea în sine vine din tinerețe. Pur și simplu. Aceasta e virtutea „campionilor mondiali”.

admitere la o facultate; tinărul Y, absolvent al unei școli profesionale, munceste în fabrică și a descoperit ceva: un adaos sau o simplificare la o u-nealtă; tinărul Z se află în fața primului volum de poezii. În toate trei cazurile bunele intenții există, ele se verifică în efortul cu care s-a învățat, muncit și creat. Și totuși înalul este altul decît cel prevăzut, decît cel cuvenit, mai ales, avînd în vedere că premisele mai sus pomenite ale succesului s-au îndeplinit: disciplina și munca. Totuși, decît tinărul care învătă în facultate, inovația muncitorului nu este brevetată, volumul de poezii

SETEA DE GLORIE SI NECESITATEA EFORTULUI

Sinziana POP

M-am gîndit că nostalgia tinereții vine „și” din nerealizări, de multe ori din nerealizări, din păcate. Așa apare și blazarea, și învers, marii utopiști. Nerealizări. A visa „fără acoperire”. E-așa de dificilă, oare, izbînda? Ideea aceasta a succesului, a împlinirii de caracter, a înfăptuirii lucrurilor poate forma subiectul unor interesante discuții. Problemele nu sint puține, nici simple. Este vorba despre convertirea „visului” în realitate, dar cum? Să ne-nțelegem, nu se pot da soluții, propunem numai niște termeni ai discuției.

este nefavorabil primit deși nu există indoieli asupra talentului, cu multe ocazii el a fost recunoscut. Problema este dificilă, adeseori în asemenea ocazii apar cazurile de „abandon”. De renunțare, de dezarmare, de deprimare în fața primului insucces. Deși rezolvări există. Ele apar „în ultimă instanță” vin de la „viață”, de la faptul cotidian al

EDILI FĂRĂ „SUFLU”

Hunedoara, Îndeobște, Inseamnă cel. Numele ei definește însă, în egală măsură, un mare centru urbanistic. Totul se îndeplinește aici la scară industrială. Chiar și o precupare de sezon, ca aceea a înzestrării, amenajării și înfrumusețării orașului în pragul anotimpului cald, se traduce în fapte prin solicitarea contribuției tuturor instituțiilor, mobilizarea curentă a zeci de camioane, excavatoare, presupune consumul unor considerabile cantități de energie umană. În sfîrșit, include investiția unui cunant absolut necesar de inteligență.

Gospodăriile locului au găsit multe soluții eficiente și economice, menite să sporească zestrea materiale a Hunedoarei, rezolvînd astfel unele cerințe stringente ale populației: s-au ridicat o stație pitorească PECCO, o sală modernă de antrenamente sportive, magazine noi, a fost amenajat un strand cu două bazine. Orașul se mai mîndrește cu un nou stadion, cu amenajarea zonei de agrement a barajului Cincii.

buie instalate cablurile pentru televiziune. Și „scăpările” se tot repetă... Finisajul lereștru prezintă, la rîndul său, deficiențe: în microraionul II există blocuri aspectuoase ce ar trebui să-și păstreze încă multă vreme prospețimea, mozaicul lucios al holurilor. Dar cînd plouă, pur și simplu nu ai pe unde să pătrunzi în ele fără a-ți umple în prealabil tălpile cu noroi. Atenție, să nu generalizăm: blocurile H s-au bucurat, de la bun început, de înțelegerea și alese înțepabile. Le-a fost ușor, însă, frumusețelor date de beton să aibă de-a face cu roțile greoaie ale mașinilor I.G.O. Ele își fac facticioasă datoria matinală, ridicînd conținutul recipientilor din curte, și cum altă cale de acces n-a fost prevăzută...

le folosesc a fost destinată să elucideze, în același timp, îndatoririle I.G.O. față de gospodărirea locurilor de folosință curentă din fiecare bloc. Sint justificate oare, pe deplin, taxele comune percepute de I.G.O. la Hunedoara? Deseri, administrația blocului este mai mult formală, personalul de îngrijire refuză să-și facă datoria în chip conștiincios, îndemnîndu-i pe locatarii care se sesizează să reclame la „birouri”. Și, ciudat, în aceste birouri prelungirea repetată a micului dejun pînă după orele de primă noapte, de cele mai multe ori, obținerea vreaunei informații. Nimeni nu-l poate lămurii pe solicitant pentru ce anume trebuie să plătească într-o lună o sumă, în a doua lună altă sumă, de două ori mai mare sau, dimpotrivă, redusă brusc la jumătate... La o consfățuire a unor cetățeni de față ai orașului, una dintre juristele întreprinderii, care se plîngea de greutățile făcute I.G.O.-ului de către locatarii „certăreți”, nu a știut totuși să explice potrivit căror criterii se percep taxe atât de diferite de la o încăpere la alta, de la un apartament la altul. „Funcția mea este să rezolv litigiile întreprinderii, nu să mă ocup de amănunte...” Și procesele se înmulțesc.

PRISĂCILE DE LA ETAJUL DOI

F. BRUNEA-FOX

Am tres o lecută de spaimă într-o dimineață, cînd îmi plîndu-mă pe strada Hașdeu — stradă centrală — m-am pomenit înconjurat, în dreptul unui bloc nou-nou, de o escadrilă bizifoare de albine.

deranjează pe dumneata albinele? Care nici nu behăie, nici nu grohăie, nici nu cotcodăcesc, nici nu lătră — lăsdînd la o parte alte inconveniente... — Iară-mă, domnule, m-a surprins că le-am găsit pe o terasă, asta-i tot. — Da' unde oi fi vrînd să stea? În baie? În studio, lîngă televizor? În sufragerie, lîngă bufetul cu dulcețuri? Ciudată mentalitate! — Scuză-mă. Mă gîndeam că ar fi stat mai bine în ambianța lor naturală, într-un spațiu floral. — Polim mîpiole! Da' bine, domnule, mușcatele și zorelele din balcon, ce mi-ș? Mingi de ping-pong? Arșice? Rușenii? Nu-s flori cu petale și stîmbe? Mi se pare că dumneata ai ce ai cu-albinele. Nu le suferi, ești contra lor!

CRONICA STRĂZII

Am tres o lecută de spaimă într-o dimineață, cînd îmi plîndu-mă pe strada Hașdeu — stradă centrală — m-am pomenit înconjurat, în dreptul unui bloc nou-nou, de o escadrilă bizifoare de albine.

deranjează pe dumneata albinele? Care nici nu behăie, nici nu grohăie, nici nu cotcodăcesc, nici nu lătră — lăsdînd la o parte alte inconveniente... — Iară-mă, domnule, m-a surprins că le-am găsit pe o terasă, asta-i tot. — Da' unde oi fi vrînd să stea? În baie? În studio, lîngă televizor? În sufragerie, lîngă bufetul cu dulcețuri? Ciudată mentalitate! — Scuză-mă. Mă gîndeam că ar fi stat mai bine în ambianța lor naturală, într-un spațiu floral. — Polim mîpiole! Da' bine, domnule, mușcatele și zorelele din balcon, ce mi-ș? Mingi de ping-pong? Arșice? Rușenii? Nu-s flori cu petale și stîmbe? Mi se pare că dumneata ai ce ai cu-albinele. Nu le suferi, ești contra lor!

I.G.O., întreprinderea suprasolicitată, condițional amprezentată. Dar, după cum ne încredințăm conducătorii unor secțiile ale gospodăriei comunale, lucrul lor cu personalul este dificil. Angeajii manifestă teribile susceptibilități.

Inginerii, mîștrii și muncitorii combinațului, toți salariații orașului, poștrivul aceleiași discipline existente pretutindeni, au răspunderea fiecărui minut de întârziere la serviciu. Și totuși, șeful secției I.G.O. Transportorii din Hunedoara ne-a asigurat că, în ceea ce privește sfera proprie de influență, este imposibil să stăpînești știțiile, să stîrpești, simburile ne-punctualității și al discordiei conducătorilor auto. Absența șoferilor de la serviciu, pînă și cîte patru zile, se poate produce oricînd cu fatalitatea unei catastrofe la „Pedepasa” administrată de șeful secției este cel puțin originală: pe conducătorii auto calificăți drept „oameni de încredere” li se primește cu brațele deschise oricînd, le oferă posibilitatea oricîror ore de lucru își doresc să facă, iar „pedepșii” sint trimiși trumușel acasă...

Cuprînzătoare, decizia 407 privind îndatoririle cetățenilor și stabilirea contribuției lor la cheltuielile de întreținere a spațiilor locative pe care

Dacă în vederea lucrilor de vară șeful popular al regiunii ar analiza mai concret întregul complex de prăgării și la nivelul orașului Hunedoara, acordîndu-i în același timp un spor de eșului, s-ar lovi, printre altele, de o importantă problemă încă nerozolvată: transportul spre locurile de agrement situate în afara zonei urbane. Vara trecut, excursioniștii din oraș trebuiau să parcurgă drumul pînă la barajul Cincii fie într-o imbuzeală exagerată, fie pe jos. Căci în lipsa pe mașinile I.G.O. (adică cele din oraș) se aflau în repaus, I.R.T.A. monopolizase transportul, dar nu era în măsură să acopere nici pe sfera cerințelor. În sfîrșit, disputa s-a încheiat, sercinile respective sînd exclusiv în seama I.G.O.-ului. Numai că timpul e înaintat, iar la I.G.O. se mai fac tot felul de calcule și studii.

Este necesară o și mai strînsă unire a eforturilor organelor regionale cu ale celor locale pentru asigurarea deplinului confort al cetățenilor Hunedoarei.

Aurelia COSMA

CUVINTUL CITITORULUI

CUM VĂ SIMȚIȚI LA NOI?

Stimați și inconjurați cu dragoste

Problema dezbătută în ancheta „Cum vă simțiți la noi?”, publicată în „Știința”, mă îndeamnă la cîteva reflecții. De la un an la altul primim în raion zeci de absolvenți ai facultăților. Comitetul raional de partid Fălcițeni s-a preocupat îndeaproape ca acestora să li se asigure, la noile locuri de muncă, condiții optime pentru a-și valorifica cât mai bine cunoștințele teoretice dobîndite. Să mă refer la un exemplu. A venit de la Cluj medicul Gheorghe Bembea, un tînar cu multă dorință de muncă. L-a primit președintele comitetului executiv al sfatului popular raional. După ce a vizitat orașul Fălcițeni, a fost condus în comuna Boroaie. Aici, instructorul de partid, președintele sfatului popular comunal și alți cetățeni din comună au stat mult de vorbă cu noul medic. L-au condus apoi la locuința pe care i-au pregătit-o, la dispensar, la liceul din comună, la cooperativă agricolă.

După ancheta:

O tradiție

Luăm parte cu toții la dezvoltarea materială și spirituală a satelor. O contribuție în acest domeniu o au și fînierii intelectuali. Este, deci, firesc ca ei să fie întru totul sprînjici, să fie inconjurați de stima și simpatia oamenilor în mijlocul cărora lucrează. Ei trebuie să simtă că și la sate, ca la orașe, au condiții pentru a-și realiza pe deplin aspirațiile.

Comuna Odobești face excepție?

Clirea anchetei m-a făcut să re-frînc cîlpele de acum șase luni, cînd am sosit în comuna Odobești, din raionul Bacău. Terminusem medicina la Iași și veneam aici animat de dorința de a munci cît mai mult. După cum era și firesc, m-am interesat înții de condițiile de muncă. Punctul sanitar existent s-a transformat în circumscripție sanitară, dar numai cu numele. Orică încercare de a-l convinge pe cei în drept să mă sprijine a rămas fără ecou. Președintele sfatului popular comunal, tovarășul Ion Toma, vîzînd că vreau să schimb „tradiția”, că tin ca dispensar să fie curat, să aibă condiții igienice corespunzătoare, s-a supărat. Singurul „ajutor” pe care îl primesc este acela al inspectoratului regional pentru igienă și protecția muncii, care își trimite cu regularitate un reprezentant, iar acesta încheie procese verbale și mă amendează pentru starea localului unde funcționează circumscripția. Ancheta amintită arăta că organele locale din multe sate și comune s-au îngrijit de asigurarea condițiilor de trai ale noilor intelectuali de la sate. Foarte frumos. Comuna Odobești se vrea o excepție? Sper că tovarășii de aici vor înțelege că fînieri intelectuali au nevoie de ajutorul pentru a-și desfășura munca în bune condiții.

Răspuns la cîteva întrebări

— În ce măsură pot fi satisfăcute prejerințele solicitanților în ce privește cartierul și tipul locuinței? — În principiu sint posibilități de amplasare pe întreg teritoriul Capitalei. Există o situație a terenurilor disponibile, pe raioane. Iar acțiunea de depistare a noi terenuri continuă. Construcțiile se vor face, unele în cadrul ambulatoriilor ce se ridică din fondurile de stat, iar altele vor constitui „plombe” pe arterele unde există terenuri disponibile și sint asigurate lucrările edilitare de alimentare cu apă, electricitate, canalizare etc. De asemenea, putem satisfăce cererile privitoare la înfăptuirea interioară și exterioară a casei, potrivit cerințelor fiecărui solicitant. Este necesar însă ca preferințele de cartier și tipul de casă să coincidă cu necesitățile de sistematizare ale orașului. În discuțiile pe care le avem cu cetățenii noi căutăm să punem de acord cerințele lor cu cele ale dezvoltării Capitalei.

— Cine țî-a spus dumitale că albinele trebuie să aibă mai puțin acces într-un imobil modern decît curcanii, gășinile și cocoșii? Dacă ai locui în Schitu Măgureanu n-ai mai susține asemenea aberații retrograde! Dar ca pe trei lezi din blocul de pe spaliul Dimbovitei de ce nu te miră? Da' purcelul din balconul clădirii moderne din... Nu-ți spun cîndă din precăuții, la a ia un stră d-s-o face gras să nu te învîți la callabosii, de ce nu te miră? Ce te

— „Nu supără pe nimeni” — m-a asigurat tovarășul Cardeș din conducerea asociației. Albinele sint domestice, acclimatizate la condițiile orașului, hoinare atît cît trebuie primăvara și vara, ce se detecteze vecinătățile cu polen și cu neclar. Vin acasă disciplinat, la ora muncii colective, și s-avore numai cu cel care le fură miera!”

Nicolae CHELBA secretar al Comitetului raional de partid Fălcițeni

Valentin IAVORSKI medic în comuna Odobești, raionul Bacău

La un grad de finisaj mediu, prețurile orientative sint între 1 800 și 2 500 lei metru pătrat de suprafață locuibilă. Astfel, un apartament de două camere, în suprafață de circa 30 mp. plus baie, bucătărie etc va costa aproximativ 60 000 lei. Prețul se definește la contractare și pe baza proiectului de execuție. În curînd vom organiza un serviciu de relații, unde arhitecți și ingineri vor sta la dispoziția publicului pentru tot felul de lămuriri.

Situatia insamintarii porumbului

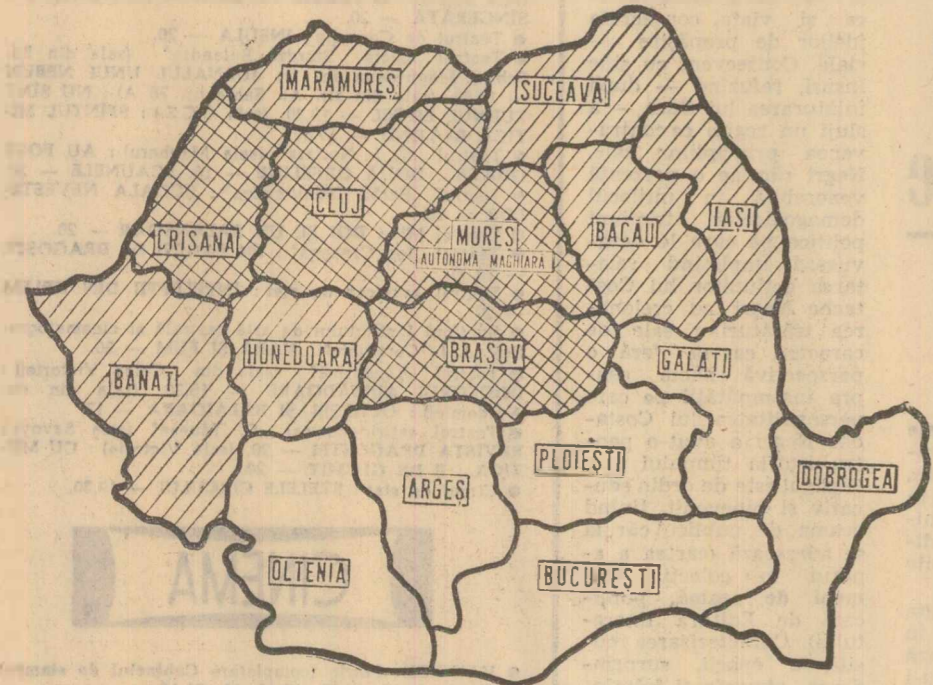

In ultimele zile, cooperatorii, lucratorii din gospodariile de stat si S.M.T. au intensificat ritmul insamintarii porumbului. Ca urmare, aceasta lucrare s-a executat pe 84 la suta din terenurile prevazute a fi cultivate. Au terminat semantatul porumbului cooperatiile agricole din regiunile Galati si gospodariile de stat din regiunile Arges, Ploiesti si Bacau. In regiunea Ploiesti s-au realizat 98 la suta din suprafetele destinate a fi cultivate cu porumb. Tinandu-se seama de realizările obtinute in gospodariile de stat si cooperatiile agricole la semantatul porumbului, regiunile se clasifica astfel: 1. Ploiesti, 2. Galati, 3. Arges, 4. Oltenia, 5. Dobrogea, 6. Bucuresti, 7. Suceava, 8. Iasi, 9. Bacau, 10. Hunedoara, 11. Maramures, 12. Banat, 13. Cluj, 14. Mures-Autonom Maghiar, 15. Crisana, 16. Brasov.

LA CE NIVEL TEHNIC SE CONCEP NOILE INVESTITII

Prof. univ. V. V. PROTOPOESCU

Problema cresterii eficientei economice a investitiilor prin introducerea perseverenta a tehnicii noi ocupă, in actiunea sustinuta de industrializare a tarii, un loc de seamă. Aşa cum sublinia la Congresul al IX-lea al partidului secretarului general al Comitetului Central al P.C.R., ridicarea eficientei utilizării fondurilor de investitii presupune, in mod obligatoriu, analiza, in prealabil, cu temeinicie si spirit de raspundere a utilitatii si oportunitatii constructiei, a solutiilor tehnice propuse, a costurilor prevazute. In lumina acestor preloase indicatii, găsirea celor mai rapide cai pentru cresterea continua a eficientei investitiilor constituie o sarcina primordială, atât pentru institutiile de cercetari si de proiectari, cit si pentru ministerele economice. Solutiile tehnice si constructiv, celelalte analize care sa întocmesc trebuie sa vizeze nu numai executarea in cel mai scurt timp a lucrărilor, intrarea in functiune la termen a fondurilor fixe, ci si atingerea mai devreme, in perioade minime, a indicatorilor tehnico-economici stabiliți in proiecte.

mărimii eficienței — anume, acela de a grăbi fructificarea efectelor economice favorabile ale investitiilor, de a preveni riscul uzurii morale, creat de ritmul rapid in care evoluează stiinta si tehnica, de a economisi fondurile materiale si bănești, de a scurta durata de constructie si de intrare in functiune a mijloacelor fixe. In corolarul acestor factori, „imp” este necesar, după părerea mea, ca proiectantul să întocmească o analiză de incintă, luând in considerare o bază comparativă cit mai justă in alegerea variantei. O asemenea bază de comparatie o constituie, in zilele noastre, nivelul tehnicii mondiale. De ce? Cuceririle stiintei si aplicatiile lor in tehnica productiei delectămă continuu modificarea solutiilor constructiv-ve si tehnologice, astfel că ceea ce astăzi este deosebit de eficient si rentabil mâine poate să fie depășit de ultimele realizări. Or, fiecare întreprindere se construiește pentru o durată de exploatare relativ îndelungată: 20—25 de ani. De asemenea, este necesar faptul că volumul costurilor tehnice si tehnice zece ani, mașinile si brevetele respective perimându-se in aceeași cadență. In aceste conditii o absolut necesar ca propoziția de creșterea a eficientei economice a investitiilor să fie in pas cu ritmul in care evoluează pe plan mondial tehnica in productie.

menul de recuperare a investitiilor. Consider că, așa cum se calculează in prezent, pe baza rentabilității — metodă predicată încă pe scară largă in unele institutii de proiectari — el nu poate oferi o apreciere realista asupra eficientei economice a investitiilor. Privit numai prin rentabilitate, termenul de recuperare — in cazul unei întreprinderi nou construite — nu dă o indicatie asupra nivelului de economisire a muncii vil si a muncii materializate, singura care influențează mărirea productivității muncii sociale. Iată de ce scotocesc absolut necesar ca in proiectarea constructiilor si reconstrucțiilor de fonduri fixe să se țină seama de ritmul tehnicii mondiale. Aceasta nu poate și nu trebuie să rămână doar un simplu dezeriderat, ci o obligatie izvoartă din necesitatea de a se orienta actiunea de investitii spre înflințarea si modernizarea de întreprinderi viabile din punct de vedere economic. Realizarea proiectelor la nivelul tehnicii moderne impune însă, ca o primă condiție, informarea si documentarea stiintifică de calitate. In proiectare, aprecierea evoluției tehnicii pe plan mondial este necesar să se facă realist, prin cunoasterea cit mai exactă a performanțelor atinse in țări avansate, a costurilor intrinsece si a calității produselor. Se știe că, practic, pregătirea unei asemenea documentări de înaltă încredere nu este deloc ușoară. Aceasta nu scuză comoditatea unor proiectanți si beneficiari de investitii. O documentare de calitate poate fi asigurată concomitent cu procurarea publicatiilor de specialitate, prin urmărirea atentă a marcatelor și a buletinelor de prețuri din alte țări, prin vizitarea expozitiilor din străinătate de către specialiștii noștri, prin folosirea birourilor speciale de informatii si conjunctură, prin folosirea oricărui material documentar. Cu prilejul comparării variantelor, e si firesc, proiectarea se folosește si de nivelul tehnic mediu al ramurii; in asemenea cazuri se cere multă atenție. Datorită ritmului rapid al progresului tehnic (uzurii morale) poziția unei întreprinderi se schimbă de-a lungul timpului, uneori chiar in cursul perioadei de constructie. Deci, la baza proiectării trebuie să stea principiul după care investitiile să se efectueze înfodelauna pornind de la cea mai înaltă poziție sub raportul tehnicii. Numai in modul acesta putem înlătura riscul uzurii morale si putem atinge valorile maxime ale eficientei economice a investitiilor.



Legumele se cultivă in toate regiunile țării, însă, cele mai bune rezultate se obțin in regiunile București, Banat, Oltenia, Galați și Dobrogea. De aceea, in vederea obținerii unui volum mai mare de produse și sporirii eficienței economice a acestei ramuri, se impune ca organizarea productiei de legume să se facă pe linia concentrării suprafețelor in bazinele cu cele mai favorabile condiții naturale si economice. In aceste zone unitățile se specializează in funcție de experienta acumulată, forța de muncă pe care o au si de baza materială existentă. Direcțiile de specializare sînt impuse de poziția și tipul fiecărui bazin legumicol. In bazinele legumicole preorășenești, care au sarcina de aprovizionare a populației cu cantități sporite și variate de legume, prin specializare se urmărește cultivarea unor sortimente cit mai variat de legume. Astfel, cooperativa agricolă Ducești-Ciopea, situată într-un cartier al Bucureștiului, cultivă 16 specii de legume, iar cea din Aradul Nou, peste 18 specii pe o suprafață de circa 52 ha. In cadrul acestor zone preorășenești, unitățile de productie, deși cultivă un sortiment larg, sînt specializate in cîteva culturi principale. In zona de aprovizionare a Capitalei s-au specializat in producerea tomatelor cooperativele agricole din comunele Cretești, Sîntestii, Vidra, Grădăștea și altele; in cartofi timpurii, cele din comunele Lungulețu și Brezoia; in cultura ardeiilor și vinetelor, cooperativele din comunele Vărăști, Cîmpurelu, Dobroesti și altele. In aceste unități se extinde și cultura forțată a legumelor in răsadnițe și in sere. O altă direcție de specializare este producerea legumelor cerute pe piața externă. Aceasta se face in diferite bazine avind cele mai favorabile condiții naturale. Așa sînt cele din Cîmpia de vest (Arad, Sînnicolau Mare, Criș, Salonta) și din sudul regiunilor Oltenia, București și Galați, specializate in producerea tomatelor timpurii. Cooperativele agricole din bazinele pentru export cultivă un număr redus de specii. In raionul Arad circa 35 la suta din productia de tomate timpurii se obține numai din comunele Curtici, Macea, Dorobant și Sînmartin in care se cultivă tomate timpurii pe 45—60 la suta din suprafața ocupată cu legume. Dezvoltarea industriei alimentare cere folosirea unui volum mai mare in materie primă, in care legumele ocupă un loc însemnat. Unitățile din vecinătatea fabricilor de conserve își dezvoltă cultura legumelor in funcție de sortimentul pe care îl produce fabrica, extinzînd

AVANTAJELE CONCENTRĂRII SI SPECIALIZĂRII IN PRODUCTIA DE LEGUME

in medie, 30,7 ha cu legume. Ele obțin 12137 kg legume la hectar, pe care înasează 13 827 lei. Acele cooperative care livrează între 400 și 800 tone productie marfă au in medie 36 ha cu legume și realizează o productie de 15 274 kg la ha și înasează 20 622 lei. Cele mai economice rezultate le obțin cooperativele agricole care livrează o productie marfă de peste 800 tone. Acestea cultivă in medie cîte 62,4 ha și realizează o productie de 16 078 kg la ha, pentru care înasează 28 177 lei. De aici rezultă unele învățăminte. In primul rînd, creșterea suprafețelor și stabilirea unui sortiment potrivit asigură, pe baza specializării, celor care lucrează in acest sector, creșterea productiei la hectar. De asemenea, prin organizarea rațională a muncii crește productivitatea, reducîndu-se numărul de zile-muncă folosite la tona de legume. Acele cooperative agricole care nu obțin in legumicultură rezultatele pe care le scontază este bine să țină seama de aceste aspecte. Analizînd situația ele vor putea constata fie că nu și-au specializat productia in direcția cea mai potrivită, fie că cultivă un număr exagerat de legume. Concentrarea productiei de legume in cele mai favorabile regiuni ale țării și specializarea unităților vor crea posibilitatea obținerii unui volum mai mare de produse, vor duce la egalizarea productiei in tot timpul anului și la sporirea eficienței economice in cultura de legume.

Const. IORDACHESCU Institutul de cercetari hortivicolice

A fost montat primul hidroagregat la hidrocentrala Bacău I

BACĂU (coresp. „Scintei”) — Montorii de pe șantierul hidrocentralei Bacău I au terminat cu trei zile mai devreme față de termenul stabilit, lucrările de montaj la primul hidroagregat de 11 500 kilowati. In prezent, echipele de montori si electricieni, conduse de Iosif Mezei și Ilie Tălcănu, efectuează probe pe ansamblu in vederea conectării grupului la sistemul energetic național. Totodată, ei execută ultimele lucrări de montaj la cel de-al 2-lea grup hidrogenerator din cadrul centralei Bacău I.

Cofrajele metalice mari cîștigă teren

In noul cartier de pe bd. Armata Poporului din Capitală, constructorii de la întreprinderea nr. 5 au început să aplice un nou procedeu de constructie. In ce constă el? In locul obisnuitelor cofraje din lemn s-a montat, la blocul 72 din cartierul mai sus-amintit, primul set de cofraje metalice mari. Ele au fost experimentate cu succes la constructia unor cămine studențești, iar in prezent s-a trecut la generalizarea metodei pe marile șantiere ale Capitalei. Blocul 72 este primul ce se va ridica cu ajutorul acestui metode, care prezintă importante avantaje: se scurtează durata de execuție, se economisește circa 300—400 de ore din timpul afectat pentru un apartament. In acest caz, procedul amintit va fi folosit la constructia a 1 200 de apartamente.

Ing. Alexandru HAJNAL directorul uzinei „Emailul roșu” — Medias

O nouă magistrală a energiei

Urmare din pag. I) Pentru început, linia va funcționa la tensiunea de 220 de kilovolti și va fi deservită de două stații de transformare, cea de la CET-București-Sud, care este in stare de funcțiune și contribuie la circulația energiei în linia de foarte înaltă tensiune București — Slatina, și stația de transformare Galați-Barboși, in curs de constructie. La această stație au început săptămîna aceasta lucrările propriu-zise de montare a echipamentului electric. Cîteva amănunte tehnice privind alcătuirea unei astfel de linii. Înălțimea stîlpilor — 30 m. Distanța medie între stîpi 350 m. Secțiunea conductorului alcătuit din miez de oțel pentru rezistență și înveliș de aluminiu este de 450 mm². La fiecare fază se înfundă doi conductori în paralel. Ținînd seama că diametrul unui astfel de conductor este de 30 mm, cei doi, cîți sînt folosiți pentru o fază, depășesc grosimea înche-

MOTRU

Urmare din pag. I) ducte măsurînd zece de kilometri, apa caldă va ajunge in locuințe, la băile din incintele minelor. Această centrală va fi echipată cu două cazane a 50 tone abur pe oră, combustibilul de bază fiind lignitul. Centrala de termoficare este un obiectiv important, ne-a informat tov. ing. Nicolae Panduru, de la trustul minier Oltenia. Este o constructie aparținătoare prin capacitatea sa — 151 gigacalorii pe zi — cit și prin solutiile adoptate la constructie. In final, in cadrul centralei de termoficare va fi montat un turbo-generator de contrapresiune avind o putere instalată de 12 MW. Tot utilajul cu care va fi echipată centrala este de fabricație românească, iar proiectele de execuție a constructiei sînt realizate în țară. Am mers pe noul șantier deschis cu cîteva săptămîni în urmă. Despre stadiul actual al lucrărilor ne-a vorbit șeful șantierului, ing. N. Marinescu. Acum se lucrează la stația centrală de betoane, la montarea buncărelor necesare descărcării autometale a cimentului din vagoane, la podul peste pîrlul Ploștina, in scopul prelungirii căii ferate. Cîteva meștri si ingineri au fost trimiși la specializare in alte întreprinderi din țară pentru a-și însuși tehnologia manipulării cofrajelor glisante și alte procedee moderne de execuție.

tură de la mîna unui om matur. Linilele sînt trilizate. Iar fiecare metru de conductor cîntărește 2 kg. Deci fiecare stîlp — putem ușor calcula, adăugînd și greutatea izolatoarelor, lanțurilor armăturilor necesare și a celor două fire de protecție împotriva descărcărilor atmosferice — suportă o greutate de peste șase tone. Asemenea linii au devenit necesare ca urmare a dezvoltării sistemului nostru energetic național, in care sînt interconectate toate centralele mari ale țării. Intrucît grupurile energetice care se montează in prezent sînt de mare putere, de sute de mii de kilowati, sînt necesare linii corespunzătoare și pentru evacuarea energiei. Dacă am încerca să comparăm secțiunea circuitului care alimentează cu energie electrică un apartament cu apa ce curge prin robinetul de la baie, atunci linia de 400 kilovolti ar trebui comparată cu scurgerea unui riu de talia Argeșului. Comparatia nu este chiar atât de departe de realitate. Se află in constructie și o linie de 400 kilovolti între Luouș și Slatina. Ea va trece și pe lângă hidrocentrala Gh. Gheorghiu-Dej de pe Argeș și, in orele de funcționare a acesteia, linia va prelua energia furnizată de această centrală. Reluînd comparația, putem arăta că o astfel de linie ar putea transporta o cantitate suficientă de energie pentru satisfacerea necesităților a două centre industriale de talia orașului Brașov. In afară de linile de 400 kilovolti Luduș-Slatina și București-Galați in curs de realizare, se mai construiesc linii de 220 kilovolti între Paroseni și Hunedoara, Isalnița și Bechet, Galați-Chiscani, Filiești-Barboși. Iar in a doua jumătate a anului va începe constructia liniei Bicaș-Borzești. Alte numeroase linii de 110 kilovolti și pentru tensiuni mai mici se construiesc in toate regiunile țării.

La Porțile de Fier Două șleपुरi și o șalandă-vas

Șantierul sistemului hidroenergetic și de navigație de la Porțile de Fier au primit din partea constructorilor navali asistență, cu 30 zile înainte de termen, o șalandă-vas pentru transportarea pietrișului și nămolului, cu o capacitate de 200 m.c., și două șleपुरi de cîte 65 C.P. Acest succes se adăugă altor realizări obținute la Șantierul Naval din Constanța in întimpinarea aniversării partidului. Angajamentele luate in prima etapă a întreprinderii socialiste au fost depășite la productie globală și marfă cu 335 000 și respectiv 415 000 lei, realizîndu-se in această perioadă economii suplimentare la prețul de cost de 694 000 lei și un beneficiu peste plan de 1 000 000 lei. (Agerpres)

ORGANIZAREA PRODUCTIEI cheia de boltă a activității economice

Colectivul uzinei noastre întimpină cea de-a 45-a aniversare a creării partidului și ziua de 1 Mai cu bune rezultate in productie. Deși la productie globală, planul pe primul trimestru din acest an prevădea o creștere de 11,4 la suta față de perioada corespunzătoare a anului trecut, el a fost îndeplinit in proporție de 100,4 la suta; productivitatea muncii a sporit simțitor și au fost pregătite pentru uzul mare de sortimente noi de produse. Realizările obținute se datoresc, in primul rînd, măsurilor luate in secțiile uzinei pentru perfecționarea organizării productiei și a muncii, pentru asigurarea condițiilor favorabile desfășurării ritmice a procesului de fabricație. Specificul uzinei noastre ne impune să întocmim o programare zilnică a fabricației, pe bază de grafic. In fiecare zi, între orele 11 și 13, șeful de atelier împreună cu maștrii stabilesc încercările utilajelor pentru următoarele 24 de ore. Procedînd așa noi am reușit să asigurăm o folosire rațională a mașinilor și utilajelor, să sporim simțitor indicii de utilizare. Voi da un exemplu. La presa de ambutsat — principalele utilaje din secția prelucrării mecanice — indicii de utilizare au crescut de la 82 la suta la aproape 90 la suta. Programarea judicioasă a productiei a contribuit, de asemenea, la asigurarea unui decalaj corespunzător între secția prelucrării mecanice și secția emailării, la eliminarea stocurilor interetapale, sporind viteza de rotație a mijloacelor circulante. Concomitent cu aplicarea unor măsuri eficiente de programare rațională a productiei, colectivul uzinei a acordat o deosebită atenție perfecționării fluxurilor tehnologice. In alegerea celor mai potrivite metode a trebuit să se țină seama de specificul și seria de fabricație. După analiza amănunțită am ajuns la concluzia că cele mai eficiente procedee sînt productia in flux și pe bandă. Bineînțeles, a fost necesar să reamplasăm mașinile și utilajele, urmărind să realizăm o succesiune rapidă a operațiilor, in ordinea firească a fabricației.

Evident, o asemenea măsură nu era ușor aplicată, datorită numărului mare de sortimente, care tehnologii de prelucrare diferite. Problema a fost rezolvată prin gruparea produselor in tehnologii apropiate pe linii și benzi de fabricație. Acolo unde specificul productiei a permis, am amplasat utilajele la distanțe mici între ele, eliminînd in acest mod transportul pieselor de la o mașină la alta; transferul pieselor pe bandă se face chiar de către muncitorii care execută operațiile respective, fără a se deplasa de lângă mașini. Efectele favorabile ale reamplasării utilajelor in ordinea fluxului tehnologic nu au întîrziat să apară: productivitatea muncii a crescut in atelierele de tîncigerie cu 8 la suta, cîștigîndu-se in plus o suprafață importantă, care a fost folosită in scopul organizării fabricației de cuve pentru fiergiderie, asimilate la începutul acestui an. Ținem să amintim că și atelierele precum și magazinele au fost reorganizate in ordinea normală a desfășurării procesului tehnologic. In atenția colectivului nostru a stat și o altă problemă: lichidarea locurilor înguste existente in anumite sectoare de productie. Pînă nu de mult, uscarea vaselor emailate se făcea pe cale naturală, vasele fiind așezate pe rafturile care împănau întreaga secție. Uscarea dura 24 de ore. Uneori, in perioadele de vîrf, aungeam in situația de a nu mai avea loc pentru uscarea vaselor. Cadrele tehnico-ingenierești din uzină au rezolvat această problemă prin construirea unui uscător vertical de mare capacitate, care ast-



In atelierul de mchete al Institutului de proiectari metalurgice Foto: Agerpres

Gheorghe FECIORU

U toate asemănările în ce privește dezvoltarea fizică și spirituală, la copil de aceeași vîrstă nu pot rămîne neobservate aptitudinile personale care, cultivate cu grijă, își pun amprenta asupra întregii lor vieți.

Aptitudinile sînt ca apele care vin din adîncime și găsesc singure, undeva, o ieșire. Din chiar primele săptămîni, conducătorii de cămine, de grădinițe pot observa pe copii cei mai înzestrați la desen, cîntec, dans sau alte creații „activități” ale celor mici.

După cum se știe, acțiunea școlii în cultivarea talenților este hotărîtoare. Totuși, nu o dată ea se



Librăria „Ciprian Porumbescu” din Suceava

Sarcina pe care și-a propus-o Pericle Martinescu a fost aceea de a repune în adevărată sa valoare personalitatea lui Costache Negri, „figură de prim rang între cei mai de seamă bărbați ai timpului său”, care dăinuie în conștiința posterității „ca un nume oarecare, fără aurore, amintit totdeauna în treacă, alături de numele iluștrilor săi prieteni și tovarăși de ideii”.

Autorul procedează în

NOTE DE LECTOR

cercetarea sa sistematic, cronicologic, insistînd în mod deosebit asupra perioadelor reprezentative,

Pericle

Martinescu:

„Costache Negri”

neignorînd amănuntele de ordin genealogic, raporturile familiare etc., folosindu-le în măsura în care ele aruncă o lumină nouă asupra atitudinii și faptelor săvîrșite de acesta.

Subliniind prezența activă a lui Negri în mișcarea revoluționară de la 1848, relevînd contribuția la înfăptuirea primelor reforme mai importante cu caracter politic și social din țara noastră, paginile monografiei ni-l înfățișează ca pe un cărturar și om politic de frunte, care s-a dedicat cu consecvență și energie serviriilor intereselor fundamentale ale poporului său.

Grigore ARBORE

TEATRE

- Filarmonica de stat „G. Enescu” (la Ateneu — orele 20): CONCERT SIMFONIC.
● Teatrul de Operă și Balet: EVGHENI ONEGHIN — 19.30.
● Teatrul de stat de operă: VINZĂTORUL DE PĂSĂRI — 19.30.
● Teatrul Național „I. L. Caragiale” (sala Comedia): VEDERE DE PE POD — 16.30. REGELE MOARE — 20. (sala Studio): O FEMEIE CU BANI — 16. NUNTA ÎNSINGURĂTĂ — 20.
● Teatrul de Comedie: ÎNSULA — 20.
● Teatrul „Lucia Sturdza Bulandra” (sala din Bd. Ștefan Măgureanu nr. 1): JURNALUL UNUI NEBUN — 19.30. (sala din str. Al. Șahia nr. 76 A): NU SÎNT TURNUȘII EIPPEL — 19.30. (sala C.C.S.): SPINȚUL MITICĂ BLAJINU — 19.30.
● Teatrul „C. N. Nottara” (sala Magheru): AU POST ODĂTĂ DOUA OREFINE — 16. SCAUNTELE — 20.
● Teatrul „Barbu Delavrancea”: ȘCOALA NEVESTELOR — 20.
● Teatrul Mic: DOI PE UN BALANSOAR — 20.
● Teatrul „Ion Creangă”: 104 PAGINI DE DRAGOSTE — 19.30.
● Teatrul evreiesc de stat: ÎNTELEPTII DIN HELEM — 20.
● Studioul Institutului de artă teatrală și cinematografică „I. L. Caragiale”: VARĂ ȘI FUM — 20.
● Teatrul „Tăndărică” (sala din Calea Victoriei): DOCTORUL AUMĂDOARE — 16.30. (sala din str. Academiei): OCHEȘII ȘI BĂLĂOARA — 17.
● Teatrul satiric-muzical „C. Tănase” (sala Savoy): REVISTA DRAGOSTEI — 20. (sala Victoria): CU MUZICA... E DE GLUMIT — 20.
● Circuit de stat: STELELE CIRCUITUL — 19.30.

CINEMA

- HADUICH: Patria (completare Cabinetul de stampe) — 8; 10; 12.15; 14.30; 16.45; 19; 21.15.
● O CLASĂ NEOBISNUTĂ: Republica (completare Instructorul pentru alfabetizare) — 9.15; 11.30; 14; 16.30; 18.45; 21.
● VISCOLUL: un cinematocop; Lucașfăur (completare care lubretează) — 9.30; 11.45; 14; 16.15; 18.30; 20.45. Melodia (completare Vîrste) — 16.15; 18.30; 20.45.
● MUNCILE LUI HERCULE: Melodia — 9.30; 11.45; 14; 16.30; 18.45; 21.
● CORĂBIILE LUNGI: un cinematocop; București — 9.30; 12.15; 15.30; 18.45; 20.45. Gloria — 8.30; 11; 13.30; 15.45; 18.30; 21.
● PARCAREA ÎNTERZISĂ: Capitol (completare Orient științific nr. 1—2) — 10; 12; 14; 16.30; 18.30; 20.30; Miorita (completare Cartiere noi în București) — 9.45; 12; 14.15; 16.30; 18.45; 21.
● HAÏ, FRANȚA! I: Festival (completare Mărturisiri civiltatei antice) — 8.45; 11.15; 13.30; 16; 18.30; 20.45.
● ARTA (completare Cabinetul de stampe) — 10; 12; 14; 15; 17.30; 20. Modern (completare Vîrste) — 9.45; 12; 14.15; 16.30; 18.45; 21.
● VIAȚA ÎNCEPE LA ORA 8 SEARA: Victoria (completare Orașul care lubretează) — 10; 12.30; 15.45; 18.15; 20.45. Grivita (completare Vîrste) — 18; 20.30.
● FEMIA NECUNOSCUTĂ: Grivita — 10; 12.30; 15.30.
● ULTIMUL TREN DIN GUN HILL: Central (completare Cartiere noi în București) — 9; 11.15; 13.30; 16; 18.30; 21.
● PROCESUL DE LA NURNBERG — ambele serii: Lumina — 9.15; 12.45; 16.30; 20.15.
● TOM JONES: Unirea — 15.15; 18; 20.45.
● PROGRAM PENTRU COPII: Doina — 10.
● FIFI ÎNARIPĂȚII: Doina (completare Festival) — 19.30; 15.45; 18; 19.15; 20.30.
● DOI — un cinematocop — STINGACIUL: Timpuș Noi — 10—21 în continuare.
● SCRISOARE DE LA O NECUNOSCUTĂ: Giulești (completare Geologii) — 10.30; 16; 18.15; 20.30.
● ÎNDRĂZNITII: PARDAILLAN — un cinematocop: Feroviar — 11.30; 14; 16.
● CHEIELE CERILOR: Feroviar (completare Macii roșii) — 16.15; 18.30; 20.45. Flacăra (completare Orient științific nr. 1—2) — 15.30; 18; 20.30.
● BARACIUL — un cinematocop: Înfrățirea între popoare (completare Energia) — 10; 15.30; 18; 20.30. Moșier (completare Cabinetul de stampe) — 11; 15.30; 18; 20.30.
● DUPĂ MINE, CANALII — un cinematocop: Excelsior — 9.30; 12.15; 15; 17.45; 20.30. Tomis — 9.30; 12.15; 15; 17.45; 20.30 (la ambele completări Orașul care lubretează, Rahova (completare Plasma) — 15.30; 17; 20.30.
● LA PORTILE PĂMÎNTULUI — un cinematocop: Dacia — 9.30; 11.45; 14; 16.15; 18.30; 20.45. Drumul Sării — 15.30; 17.45; 20 (la ambele completări Un bloc neobișnuit, Cîrîngăși (completare Cocenel) — 15.45; 18; 20.15.
● ANI CÎCLOTTORI: Buzesti (completare Politice) — 15; 20.30.
● TRĂGOTII ÎN STANISLAȘ: Buzesti — 10; 12.15; 15.
● A POST ÎNDAVA HOT — un cinematocop: Cosmos (completare Ivan Funev) — 15.45; 18; 20. Clubul uzinelor Republica — 14; 16.15; 18.30; 20.30.
● FINALA BUCUȘAȘĂ: Bucegi (completare Vîrste) — 15; 20.30.
● VEȘELIE LA ACAPULCO: Bucegi — 10; 12.30; 15.30.
● VANINA VANINI: Unirea — 16; 18.15; 20.30.
● CALEA VICTORIEI SAU CHEIA VISURILOR: Vitan (completare Cocenel) — 15.30; 18; 20.30.
● LUMINA VERDE: un cinematocop: Munca (completare Vîrste) — 17.45; 20.30.
● FIUL CAPITANULUI BLOOD: Aurora — 10; 12.30; 15.
● BEATA: Poplar (completare Pîrvu Muta-Zugravul) — 16; 18.15; 20.30.
● NU PÎNDE, PETER I — un cinematocop: Aurora (completare Orașul care lubretează) — 17.45; 20.30.
● FIUL CAPITANULUI BLOOD: Aurora — 10; 12.30; 15.
● TRANZIT — un cinematocop: Progresul (completare Geologii) — 15.30; 18; 20.30.
● ULTIMA CAVALCADĂ SPRE SANTA CRUZ — un cinematocop: Vîrștii — 15; 17; 19; 21.
● PROCESUL ALB — un cinematocop: Colentina — 15; 17.45; 20.30; Volga — 18.45.

CULTIVAREA APTITUDINILOR

Prof. emerit Ilie POPESCU-Teiușan

desăfoară sub semnul improvizăției. Unii colegi uita că predispozițiile pentru matematică, limbi străine, muzică, desen, lucru manual etc. sînt guvernate de singura lege care le asigură deplina înflorire — legea exercițiului. Angheniții în munca cu întreaga clasă, învățătorii și profesorii neglijează uneori să-i pună la treabă mai serios decât pe copiii înzestrați, se mulțumesc dacă rezolvă aceleași probleme pe care le rezolvă toți elevii. Astfel că la aplicații deosebite pentru o anumită disciplină și îndeplinește sarcinile fără nici un efort și, în loc să progreseze în ritmul în care ar putea, se obișnuiesc cu lenea. Și lenea o fiște floarea talentului! Altoro, datorită lipsei de tact a profesorilor elevii amăniți sînt transformați într-un fel de „vedete” ale clasei, ceea ce este, de asemenea, în detrimentul dezvoltării lor.

Activitatea elevilor în cercurile pe obiecte constituie o formă de muncă colectivă în care cei cu înclinații deosebite pot afla cel mai prielnic loc de manifestare, își pot exercita talentele și însuși spiritul colectivității. Tot astfel, competițiile de felul olimpiadelor, al concursurilor culturale-artistice etc. Datorită tocmii rolului lor deosebit în cultivarea aptitudinilor cred că se impune un efort mai mare din partea forurilor de specialitate pentru ca modul de organizare, conținutul acestor manifestări, metodele de stimulare a celor mai buni să se perfecționeze din ce în ce mai mult.

Dar care sînt locul și rolul familiei în cultivarea aptitudinilor copililor?

Am fi nedrept dacă n-am recunoaște că cei mai mulți părinți — și numărul lor ar trebui să crească permanent — se pîntreacă în limitele reului, fac apel la specialiști, se străduiesc să valorifice aptitudinile copililor lor, înspirațiile dragoste de muncă, încrederea în puterile lor, voința și perseverența. Aș putea cita numeroase exemple de oameni care, dîndu-și seama de calitățile excepționale ale fiilor lor, li ajută să le fructifice. Căci a avea un copil înzestrat înseamnă și o obligație în plus. Dar nu este mai puțin adevărat că mulți părinți, pornind nu de la aprecieri realiste, ci mai mult sentimentale, prețuiesc în chip exagerat pe copiii lor, le atribuie calități ce nu le au, talente care nu reușesc să se încheie niciodată. În aceste condiții ei vin de multe ori în conflict cu profesorii, în loc să se sfătuiască cu aceștia, să le ascule îndrumările competente, să facă un schimb de păreri prietene. Nici precocitatea, care exaltă speranțele unora dintre părinți, nu e totdeauna semn sigur al viitoarelor performanțe.

În societatea noastră, cînd statul și partidul se îngrijesc pînă în plus de crearea unor condiții cât mai favorabile pentru educarea și formarea tinerii generații, descoperirea și cultivarea aptitudinilor și talenților personale devine o problemă mai importantă și totodată un teren al colaborării rodnice între toți factorii interesați, al folosirii largi a mijloacelor științifice de educație.

Turbina cu gaze în atenția cercetătorilor

Interviu cu prof. Ing. Constantin ARAMĂ, membru corespondent al Academiei Republicii Socialiste România

cercetătorilor

Unul din cei mai tineri membri ai familiei motoarelor cu ardere internă — turbina cu gaze — se bucură de o atenție deosebită din partea cercetătorilor. Convoieră noastră pe această temă a pornit de la impresiile prilejuite interlocuțiunii noastre de participarea la lucrările celei de-a XI-a Conferințe internaționale consacrate rezultatelor și perspectivei cercetării în domeniul turbinelor cu gaze, găzduită la Zürich.

— S-ar putea, desigur, ca într-un viitor apropiat să apară noi generatoare de energie care să înlocuiască cu succes atît motoarele pe piston cît și turbinele cu gaze. Dar, deocădată, turbina cu gaze apare ca un generator de energie cu importante perspective de viitor. Și noi păm pe această cale, deocădată pentru unități staționare, dezvoltînd cercetările pentru centralele generatoare de energie electrică.

— Care sînt, după părerea dv., perspectivele dezvoltării turbinei cu gaze?

— Cea de-a XI-a Conferință internațională consacrată turbinelor cu gaze, organizată la Zürich din inițiativa Asociației inginerilor mecanici din S.U.A., a constat, dintr-o sesiune de comunicări, urmată de vizitarea unor laboratoare și centrale electrice din Elveția, echipate cu turbine cu gaze. Au participat delegații din 22 de țări care au ținut un număr de 150 de comunicări. Totodată a fost organizată și o expoziție internațională unde s-a prezentat ceea ce este nou în domeniul turbinelor cu gaze.

— Care a fost contribuția delegației noastre la lucrările conferinței?

— În alte domenii, menționăm cercetările efectuate mai de mult la Institutul de energetică al Academiei în legătură cu utilizarea turbinei cu gaze pentru valorificarea energiei potențiale a gazului metan. Gazele naturale ieșind din sonde cu o presiune mare, pentru a putea fi utilizate, trebuie să suferă o reducere a presiunii și aceasta se realizează în pierdere. De fapt, scăderea presiunii poate fi folosită pentru a învîrți roțile de turbine și a produce deci energie mecanică. O astfel de turbină de trecere pentru gazele naturale a fost realizată la Soroș, lângă Medias. Ne preocupăm utilizarea turbinei cu gaze și în domeniul tracțiunii feroviare. Experimentul nostru pe tîrîm turbinelor cu gaze este sintetizat în cadrul Institutului de energetică de un colectiv care publică frecvent lucrări în acest domeniu.

— În ce domenii își găsește utilizări turbinele cu gaze?

— Specialiștii români au prezentat o comunicare, precum și trei intervenții scrise cu privire la cercetările realizărilor românești, nu numai ca realizări fizice, dar și ca preocupări de ordin teoretic sau tehnologic. Trebuie spus că prima noastră turbină cu gaze funcționează din 1948 la Centrala electrică de la Filaret și că, deci, experiența noastră în domeniul exploatarii a prezentat interes pentru specialiștii reuniți la conferință, aceasta fiind una dintre primele turbine cu gaze din lume. Mai aș daug că în prezent sînt în curs de instalare cîteva unități mari de turbine moderne cu gaze. S-a manifestat interes și față de producția noastră de grupuri de turbine cu gaze pentru supraalimentarea motoarelor „Diesel”, cum sînt cele fabricate la Reșița, grupul de supraalimentare pentru moto-

— Care a fost contribuția delegației noastre la lucrările conferinței?

— Zonile de aplicare ale turbinelor cu gaze sînt determinate în special de caracteristicile lor de eficiență economică și de turboreactorul avioanelor sau la centralele termoelectrice cu intervenții scurte, așa-numite „de vîr”, în

— Care a fost contribuția delegației noastre la lucrările conferinței?

— Care a fost contribuția delegației noastre la lucrările conferinței?

Folclorul — bijuterie cu mii de fațete

(Urmare din pag. 1)

„ulciorul”, adică tendințele imitative, presiunea diferitelor mode; imitația, chiar dacă are la popor — ca și reprezentările „fotografice”, neînșelătoare artistică, ale realității — nu intră în sfera artei, iar credința că talentul se poate afirma fără muncă, modelîndu-se după diferitele mode, condamnă la sterilitate. Brâncuși s-a format la „școala” cioplitorilor țărănești, și particularitățile, concepția originală a artei sale nu a fost ceva căuțat cu luminarea, ci cu izbucnit din ființa și simțirea artistului, în procesul unei munci titanice de desăvîșire. Tradiția s-a topit în operele sale cele mai reprezentative dobîndind o nouă și tulburătoare strălucire. Dar creația lui Brâncuși poate juca pentru unii rolul „ulciorului”: într-un astfel de caz „în poziția oricărui asemănări de suprafață, piatra cioplită va rămîne fără vibrație. Să nu confundăm niciodată izvorul cu ulciorul! Este lecția pe care ne-o dă arta tuturor timpurilor.

— Care a fost contribuția delegației noastre la lucrările conferinței?

— Care a fost contribuția delegației noastre la lucrările conferinței?

— Care a fost contribuția delegației noastre la lucrările conferinței?

— Care a fost contribuția delegației noastre la lucrările conferinței?

— Care a fost contribuția delegației noastre la lucrările conferinței?



Căldăra Muzeului de artă populară „Dr. Nicolae Mișcineanu” din Capitală

La „bariera” dintre cercetarea fundamentală și cea aplicativă

(Urmare din pag. 1)

— Care a fost contribuția delegației noastre la lucrările conferinței?

— Care a fost contribuția delegației noastre la lucrările conferinței?

TELEVIZIUNE

- 19.00 — Teleanualul de seară ● 19.15 — Pentru cei mici: „DOUA CREIOANE” — o producție a studioului „Animafilm” — 19.30 — Pentru școlarii: Cîntec și Joc. Program artistic susținut de echipa de dansuri din comuna Viștea, raionul Sibiu, și solisti din regiunea București ● 20.00 — Tele-enciclopedia: Termite; Le Corbusier; Kolahari; St. Bernard; Segoria ● 21.00 — Invitația noastră: Franca Siciliano (Italia) ● 21.20 — „Urcînd prin timp” — Străzile Bucureștiului — reportaj filmat, realizat de Studioul de televiziune „București” ● 21.35 — Teatrul: „SEFUL SECTORULUI SUFLETE” — text prescurtat după piesa lui Al. Mișcineanu. Interpretată o formatie a Centrului universitar București ● 22.30 — Instantanee muzicale. Cîntec: Pomplila Stoian. Anca Agemoleu, Luminița Dobrescu, Dan Spătaru, Octavian Carța. Acompaniază septetul „Floreri” ● 23.10 — Teleanualul de noapte ● 23.20 — Buletin meteorologic.

Vizitele delegației de activiști ai Partidului Comunist Francez

Continuându-și vizita în țara noastră, delegația de activiști ai Partidului Comunist Francez...

asemenea au fost vizitate secția Brădești a G.A.S. „Avicola”-Simnic (regiunea Oltenia), C.A.P. Biled și G.A.S. Orșoara (regiunea Banat).

(Agerpres)

Cu prilejul vizitei delegației parlamentarilor turci

Vineri seara, președintele Marii Adunări Naționale, Ștefan Voitec, a oferit o recepție în onoarea delegației Marii Adunări Naționale a Turciei...

In cursul dimineții de vineri, delegația parlamentară a Turciei, condusă de Ferruh Bozbeyli...

Oaspeții au fost întâmpinați de Gheorghe Neula, vicepreședinte al M.A.N., Vasile Mateescu, președintele Sfatului popular regional București...

Delegația a fost însoțită de Petre Turcu și Mircea Rebreanu, deputați în M.A.N. și de Argun Coban, prim-secretar al Ambasadei Turciei la București.

(Agerpres)

TELEGRAME EXTERNE

BELGRAD

Plecarea delegației de activiști ai P.C.R.

BELGRAD 29 Corespondentul Agerpres, N. Plopeanu, transmite: Delegația de activiști ai Partidului Comunist Român...

In cursul seșerii în R.S.F. Iugoslavia, delegația de activiști ai P.C.R. a vizitat șantierul și întreprinderile de construcții din Belgrad...

Vineri după-amiază, delegația a plecat spre patrie.

Plenara C. C. al P. S. U. G.

BERLIN 29 (Agerpres). — La 27 și 28 aprilie, la Berlin a avut loc plenara C.C. al P.S.U.G. Plenara a aprobat raportul prezentat de Oth Winzer...

● Agenția A.D.N. anunță că la 29 aprilie la sediul din Berlin al C.C. al P.S.U.G. a avut loc prima convorbire între reprezentanții P.S.U.G. și P.S.D.G. au participat Fritz Stallberg și Hans Striefler...

Proiectul Directivelor Congresului P. P. R. M.

ULAN-BATOR 29 (Agerpres). — A fost dat publicității proiectul Directivelor Congresului al XV-lea al P.P.R.M. pe privire la cel de-al patrulea plan cincinal (1966-1970)...

Dialogul rodnic româno-francez

O evoluție favorabilă caracterizează relațiile dintre România și Franța — aceasta este o concluzie sintetică asupra rezultatelor vizitei pe care a făcut-o în țara noastră ministrul afacerilor externe al Franței...

„Multe corespondențe de presă au relevat că a fost prima vizită în România a unui ministru de externe francez de la război încoace. În același timp s-a impus atenției elementul de continuitate — anume că ea a fost o verigă într-un lanț de întilniri...

„Venind în România, șeful diplomației franceze a adus — după cum a declarat în cuvântul său — salutul cordial și frățesc al poporului francez, dorința acestuia de a dezvolta relații care corespund cu sentimentele și interesele sale. Sintem convinși că întreaga desfășurare a vizitei a oferit oaspeților posibilitatea de a constata nemijlocit că aceste sentimente sînt pe deplin împărtășite de poporul român...

„La București, dl. Couve de Murville a avut contacte cu oameni de stat români, fiind primit de secretarul general al Partidului Comunist Român, Nicolae Ceaușescu și I. Gh. Maurer, președintele Consiliului de Miniștri. Aceste întilniri, ca și discuțiile purtate cu omologul său Corneliu Mănescu — desfășurate într-o atmosferă destinsă, cordială — au prilejuit un schimb de păreri interesant și util. Pozitiv este faptul că schimbul de păreri a evidențiat paralelisme și convergențe esențiale și, ceea ce este și mai important, a relevat posibilitățile existente pentru dezvoltarea în continuare a colaborării mutuale.

„Opinia publică din țara noastră a urmărit cu viu interes vizita ministrului de externe francez. Pentru ea a fost un motiv de satisfacție să constate că rodnicul dialog pe care l-a prilejuit, întreaga desfășurare a vizitei au evidențiat dorința comună de a dezvolta conținutul relațiilor de colaborare multilaterală dintre România și Franța, în spiritul prieteniei dintre popoarele lor.

Ion FINTINARU

Sesiunea Adunării Populare Supreme a R. P. D. Coreene

PHENIAN 29 (Agerpres). — Cea de-a cincea sesiune a Adunării Populare Supreme a R.P.D. Coreene, a celei de-a treia legislaturi și-a încheiat vineri lucrările. Deputații au aprobat bugetul de stat pe 1966 și au adoptat legea cu privire la desființarea totală a impozitului agricol în natură.

S-a adoptat un apel către poporul din Coreea de sud, cerându-i să lupte pentru a împiedica trimiterea de trupe sud-coreene care să fie folosite împotriva forțelor patriotice din Vietnamul de sud. Într-o scrisoare către Adunarea Națională a R. D. Vietnam, se exprima sprijinul total față de lupta eroică a poporului vietnamez. La lucrările au participat conducătorii de partid și de stat în frunte cu Kim Ir Sen.

ȘEDINȚA COMISIEI PERMANENTE C.A.E.R. PENTRU INDUSTRIA CHIMICĂ

BUDAPEȘTA 29 (Agerpres). — La Budapeșta a avut loc cea de-a 25-a ședință a Comisiei permanente C.A.E.R. pentru industria chimică. La ședință au participat țările membre C.A.E.R.: R. P. Bulgaria, R. S. Cehoslovacia, R. D. Germania, R. P. Polonia, Republica Socialistă România, R. P. Ungaria și U.R.S.S. În conformitate cu înțelegerea între C.A.E.R. și R.S.F. Iugoslavia, la lucrările ședinței a participat și o delegație din R.S.F. Iugoslavia. În calitate de observatori au participat reprezentanții al R. D. Vietnam, R.P.D. Coreene și Republicii Cuba.

Participanții la ședință au discutat și au aprobat darea de seamă întocmită pentru Comitetul Executiv C.A.E.R. de către Comisia permanentă cu privire la lucrările efectuate de ea în 1965 și la activitatea sa viitoare, precum și o informare privind specializarea celor mai importante produse chimice și coordonarea producției lor în 1966-1970. Comisia a examinat, de asemenea, o serie de probleme care prezintă interes reciproc în colaborarea dintre țările membre C.A.E.R.

Cronica zilei

RECEPȚIE CU PRILEJUL SĂRBĂTORII NAȚIONALE A JAPONIEI

Ambasadorul Japoniei la București, Akira Shigemitsu, a oferit vineri la amiază o recepție în saloanele ambasadei, cu prilejul sărbătorii naționale a Japoniei.

Au participat Suzana Gîdea, membru al Consiliului de Stat, Corneliu Mănescu, ministrul afacerilor externe, Gheorghe Cioară, ministrul comerțului exterior, membri ai conducerii unor ministere, conducători ai unor instituții centrale, oameni de știință, artă și cultură, ziariști.

Au luat parte sefi ai misiunilor diplomatice acreditați la București și alți membri ai corpului diplomatic.

Vineri dimineața a părăsit Capitala, îndreptându-se spre patrie, Gheorghe Pitkov, președintele Comitetului executiv al Sfatului popular al orașului Sofia, care ne-a vizitat țara, împreună cu soția, la invitația Comitetului executiv al Sfatului popular al orașului București.

La plecare, pe aeroportul Băneasa, oaspetele bulgar a fost condus de Ion Cosma, președintele Sfatului popular al orașului București, de membri ai Comitetului executiv și reprezentanți ai Ministerului Afacerilor Externe.

Au fost de față Ivan Mangov, înșărcinat cu afaceri ad-interim al R. P. Bulgaria la București și membri ai ambasadei.

Vineri după-amiază a părăsit Capitala, plecând spre Elveția, delegația Republicii Socialiste România, condusă de Ioan Sandu, adjunct al ministrului sănătății și prevederilor sociale care va participa la lucrările celei de-a 19-a Adunări a Organizației Mondiale a Sănătății, ce se va desfășura la Geneva între 3 și 21 mai. (Agerpres)

CUM E VREMEA

Tempul probabil pentru 1, 2 și 3 mai. În țară: Vreme în general frumoasă, dar ușor instabilă în sudul țării unde cerul va fi variabil și vor cădea averse locale de ploaie în cursul după amiezii. În rest, cerul va fi mai mult senin. Vânt potrivit. Minimele vor fi cuprinse între 5 și 15 grade, iar maximele între 16 și 25 grade. În București: Vreme ușor instabilă cu cerul schimbător, favorabil aversei de ploaie după amiază. Vânt potrivit. Temperatura se menține ridicată.

LOTO

La tragerea Loto din 29 aprilie 1966 au fost extrase din urnă următoarele numere: 10 7 29 57 85 96 14 39 53 25. Premii suplimentare: 81 83 83. Fond de premii: 900.164 lei.

VOLEI

Rapid București — T.S.K.A. Moscova 3-0

Recomandată de victoria (3-2) din partida de la Moscova, voleibaliștii Rapidului porneau indiscutabil favoriți în cel de-al doilea meci cu echipa sovietică T.S.K.A. pentru calificare în finala „Cupei campionilor europeni”. Cu toate acestea, întilnirea s-a desfășurat în sala Floreasca din Capitală în fața unor tribune arhipline. Confirmând frumoasa lor reputație, campionii noștri au realizat o victorie categorică (3-0, la 9, 10, 8) și, în același timp, un joc deosebit de spectaculos. Acțiunile lor variate, lucrute cu rafinament și precizie au constituit un veritabil concert de volei. După două seturi în care au avut apro-

În al doilea meci:

Rapid București — T.S.K.A. Moscova 3-0

pe permanent inițiativa, rapidiștii și-au permis câteva minute de relaxare. Profitând de acest lucru, echipa sovietică conducea la începutul celui de-al treilea set cu 6-0. La acest scor sportivii noștri și-au luat din nou rolul în serios; și în curând tabela de marce avea să indice 12-7, 12-8, și, în sfârșit, 15-8 în favoarea lor. Pe parcursul meciului, voleibaliștii din Moscova au realizat la rîndul lor unele acțiuni spectaculoase și eficiente, însă jocul lor a fost mult mai simplist, iar loviturile puternice ale lui Cesnokov, Sibiriakov, Voskoboinikov n-au reușit să contracareze mobilitatea, agresivitatea și precizia blocajului advers. Printre primii care i-au felicitat pe învingătorii pentru frumosul lor succes s-au numărat... componenții celeilalte formații bucureștene calificate în finala „C.C.E.”, Dinamo. Așadar, o finală neînedită în competiția celor mai bune echipe de club din Europa: Rapid — Dinamo, ai cărei jucători, mai liniși decât experimentații lor adversari, au înregistrat în ultimul timp o considerabilă creștere valorică. Indiferent cine va purta lauri victoriei, ambele formații merită felicitări pentru frumoasa performanță și urări de succes. Constantin ANI

Vorbește Antarctida!

(Urmare din pag. 1)

În prezintă studiile asupra apelor antartice, caracteristice circulației atmosferice în emisfera sudică și ale legăturii care există între cele două emisfere ale Pământului în ce privește circulația atmosferică.

După părerea mea — răspunde șeful expediției sovietice la o întrebare pusă de un ziarist — cele mai interesante rezultate obținute în cei zece ani de cercetări se referă la relieful aflat sub pățura de gheață care acoperă continentul antartic. Ca rezultat, pe harta Antarticeii au apărut mii de noi denumiri geografice.

Cum e vremea în Antartica? — se întreabază corespondenții. Răspunsul vine prompt. — După zece ani de cercetări și nu relaționează L. Dubrovîn — prin efortul comun al savanților din numeroase țări, știința a obținut un prețios material: S-au scris zeci de monografii și sute de articole științifice despre natura continentului de la Polul Sud. Într-un viitor apropiat va ieși de sub tipar un atlas al Antartidei, cuprinzând rezultatele cercetărilor alt ale expedițiilor sovietice cit și ale altor expediții din S.U.A., Japonia, Australia etc. Cele mai interesante cercetări se referă la înfișurarea geografică a continentului, conturul țărmurilor sale, caracterul reliefului său subacvatic, grosimea păturii de gheață care acoperă întreaga Antartica, structura ei geologică și a interes deosebit pentru știință

Il prezintă studiile asupra apelor antartice, fenomene care sînt învinse numai după o perioadă de acclimatizare. Asemenea condiții împiedică și buna funcționare a generatorilor Diesel care produc energie electrică. Expediția își îndeplinește toți cu sîrîcie programul de cercetări.

Cu ce studii se ocupă în prezent expediția sovietică la o întrebare pusă de un ziarist — cele mai interesante rezultate obținute în cei zece ani de cercetări se referă la relieful aflat sub pățura de gheață care acoperă continentul antartic. Ca rezultat, pe harta Antarticeii au apărut mii de noi denumiri geografice.

Cum e vremea în Antartica? — se întreabază corespondenții. Răspunsul vine prompt. — După zece ani de cercetări și nu relaționează L. Dubrovîn — prin efortul comun al savanților din numeroase țări, știința a obținut un prețios material: S-au scris zeci de monografii și sute de articole științifice despre natura continentului de la Polul Sud. Într-un viitor apropiat va ieși de sub tipar un atlas al Antartidei, cuprinzând rezultatele cercetărilor alt ale expedițiilor sovietice cit și ale altor expediții din S.U.A., Japonia, Australia etc. Cele mai interesante cercetări se referă la înfișurarea geografică a continentului, conturul țărmurilor sale, caracterul reliefului său subacvatic, grosimea păturii de gheață care acoperă întreaga Antartica, structura ei geologică și a interes deosebit pentru știință

de viață în Antartica? — Principiul îl constituie, desigur, studiile științifice. Întem o sîrîcă legătură cu științele celorlalte state și ne vizăm reciproc. Savantul sovietic L. Klimov întreprinde în prezent cercetări la stația americană Mak-Medro, iar savantul american John Taylor se găsește în același scop, la stația sovietică „Vostok”. În timpul liber, cercetătorii frecventează biblioteca. Nu de mult a avut loc un meci de șah prin radio cu Moscova.

— Ar putea oare deveni Antartica un continent al turismului — întreabă unul din corespondenți. — Într-o măsură oarecare, da, răspunde șeful expediției sovietice. Cu cîtiva ani în urmă a și fost organizată câteva călătorii cu scopuri turistice. Peisajul unic al acestui continent, cu imensele sale așenberguri și interesanta lume a pingvinilor, trezește interesul multor iubitori de natură. Dezvoltarea turismului aerian și maritim oferă de pe acum posibilitatea vizitării Antarticeii de către turiști.

— Observațiile medicilor asupra acclimatizării omului în condițiile de aici prezintă interes pentru medicina cosmică. La stațiile antartice se fac studii asupra unor fenomene avînd un caracter cosmic, cum sînt de pildă rezale cosmice, undele radio emise de galaxie etc. — Cum deorb o zi

— Observațiile medicilor asupra acclimatizării omului în condițiile de aici prezintă interes pentru medicina cosmică. La stațiile antartice se fac studii asupra unor fenomene avînd un caracter cosmic, cum sînt de pildă rezale cosmice, undele radio emise de galaxie etc. — Cum deorb o zi

— Observațiile medicilor asupra acclimatizării omului în condițiile de aici prezintă interes pentru medicina cosmică. La stațiile antartice se fac studii asupra unor fenomene avînd un caracter cosmic, cum sînt de pildă rezale cosmice, undele radio emise de galaxie etc. — Cum deorb o zi

— Observațiile medicilor asupra acclimatizării omului în condițiile de aici prezintă interes pentru medicina cosmică. La stațiile antartice se fac studii asupra unor fenomene avînd un caracter cosmic, cum sînt de pildă rezale cosmice, undele radio emise de galaxie etc. — Cum deorb o zi

— Observațiile medicilor asupra acclimatizării omului în condițiile de aici prezintă interes pentru medicina cosmică. La stațiile antartice se fac studii asupra unor fenomene avînd un caracter cosmic, cum sînt de pildă rezale cosmice, undele radio emise de galaxie etc. — Cum deorb o zi

LISTA DE CÎȘTIGURI C. E. C. ÎN AUTOTURISME TRAGEREA PENTRU TRIMESTRUL I 1966

Au ieșit cîștigătoare cu cite un autoturism librefele:

Table with columns: Nr. crt., Nr. libretului, Nr. crt., Nr. libretului, Nr. crt., Nr. libretului. Lists winners for Fiat 1800 cu radio, Fiat 850, Fiat 1300, Renault 10 Major, Wartburg Lux, and Wartburg Standard.

VIETNAMUL DE SUD Epicentrul seismului politic s-a stramutat la Hue

SAIGON 29 (Agerpres). — După aproape o săptămână de calm relativ, vechea capitală imperială Hue se situează din nou în centrul evenimentelor sud-vietnameze. Zece de studenți au declarat joi seara grevea foamei în semn de protest față de asasinarea de către polițisti a patru tineri, în timpul recentei manifestații de la Da-lat. Alte sute de studenți au defilat pe străzile orașului, condamnămnd „terorizarea instituită de guvernul generalului Ky, care speră să împiedice în acest mod demonstrațiile populare”.

Agenția de presă „Eliberarea” menționează că numărul celor care au participat la demonstrațiile antiguvernamentale și anti-americane în ultimele șase săptămâni în centrul Vietnamului de sud se ridică la peste 1 milion de persoane.

În Vietnamul de sud continuă să sositesc noi trupe americane, 4.000 de oameni, aparținând brigăzii a III-a din a 25-a divizie de infanterie, au început vineri dimineața debarcarea la Vung Thau. Statele Unite au în prezent în Vietnamul de sud 250.000 de oameni.

WASHINGTON. Politica guvernului american față de Vietnam a fost din nou criticată joi de senatorul Fulbright. Adresându-se unui grup de ziariști el a spus: „Pe măsură ce războiul continuă, sporește numărul morților și al răniților, afectând din ce în ce mai multe familii americane”.

Îndeplinirea cincinalului in R. D. Vietnam

HANOI 29 (Agerpres). — La Hanoi a fost dat publicității raportul lui Nguyen Con, președintele Comitetului de Stat al Planificării al R. D. Vietnam, cu privire la dezvoltarea economiei țării în cursul primului cincinal, care s-a încheiat în 1965. În al cincinalului, se arată în raport, a fost desăvârșită, în linii mari, transformarea socialistă a satului. Direcțiile principale ale dezvoltării agriculturii au fost folosirea de metode intensive și creșterea productivității la hectar. Sarcina principală a primului cincinal au constituit-o industrializarea socialistă, crearea bazei tehnico-materiale a socialismului. Pornind de la aceasta, investițiile de stat în construcția capitală au crescut de aproape trei ori față de cei cinci ani precedenți. În această perioadă au fost create principalele întreprinderi ale tinerei industriei vietnameze. S-au dezvoltat rapid ramuri industriale de cea mai mare importanță, ca energetica, metalurgia, construcția de mașini și chimia.

UNDE VA ANCORA „NAVA” ATLANTICĂ?

PARIS — Agenția France Presse transmite: „Este «mai mult decât probabil» ca SHAPE (cartierul general suprem al forțelor atlantice din Europa) să fie transferat într-una din țările Beneluxului, au precizat surse înfomate a propozitiei organizatorilor N.A.T.O. din Paris. Nici o hotărâre nu a fost încă luată privind transferul organismelor politice ale N.A.T.O. în afara teritoriului francez. Un grup de lucru în care sînt reprezentanți cei 14 parteneri alianței ai Franței examinează

Documente inițiate de România

adoptate de Comisia economică
O. N. U. pentru Europa

GENEVA 29. — Corespondentul Agerpres, H. Lăman, transmite: Vineri dimineața s-au încheiat lucrările celei de-a 21-a sesiuni a Comisiei economice O.N.U. pentru Europa. Participanții au adoptat în unanimitate 11 documente privind diferite probleme ce s-au aflat pe ordinea de zi a sesiunii. Trei dintre aceste documente au fost inițiate de Republica Socialistă România, care a fost, de asemenea, coautoare la alte trei rezoluții. Observatorii sînt de părere că documentele inițiate de România sînt dintre cele mai importante.

• Unul dintre documente se referă la activitatea comisiei în raport cu rezoluția din 1965 a Adunării Generale O.N.U. cu privire la relațiile de bună vecinătate și cooperare dintre țări avînd regiuri sociale și politice diferite. Rezoluția adoptată de comisia economică constă în, în acest sens, s-au înregistrat rezultate pozitive și își exprimă speranța că guvernele țărilor membre vor continua eforturile în vederea îmbunătățirii relațiilor reciproce și a promovării unei cooperări mereu mai strînse. Acestei rezoluții i s-au asociat, în calitate de coautori, Austria, Belgia, Bulgaria, Danemarca, Finlanda, Franța, Iugoslavia, Norvegia, Suedia, Turcia și Ungaria.

• Rezoluția cu privire la activitatea Comisiei economice O.N.U. pentru Europa în domeniul dezvoltării industriale, propusă tot de țara noastră, are drept coautori Bulgaria, Cehoslovacia, Franța, Italia, Iugoslavia, Polonia, R.S.S. Bielorusă, R.S.S. Ucraina, Turcia și Uniunea Sovietică. Ea invită secretariatul executiv să colaboreze cu Centrul pentru dezvoltare industrială, în vederea pregătirii colocului mondial al industrializării.

• O altă rezoluție inițiată de delegația română, careia i s-au alăturat Austria, Belgia, Bulgaria, Cehoslovacia, Finlanda, Grecia, Italia, Iugoslavia, Polonia, R.S.S. Bielorusă, R.S.S. Ucraina, Turcia și Uniunea Sovietică, invită secretariatul executiv să colaboreze cu Secretariatul O.N.U. și alte organisme în vederea organizării activității privind declararea anului 1967 ca „An al turismului internațional” și al dezvoltării turismului pe plan european.

• Rezoluțiile la redactarea cărora România a participat în calitate de coautoare sînt cele pri-

vind aniversarea a 20 de ani de la înființarea Comisiei economice O.N.U. pentru Europa; cooperarea secretariatului executiv al comisiei cu Secretariatul general al Conferinței Națiunilor Unite pentru comerț și dezvoltare și cooperarea economică, științifică și tehnică între membrii comisiei. Au mai fost adoptate rezoluții referitoare la resursele hidraulice, poluarea apelor și a aerului, publicarea de culegeri de studii statistice și programul de lucru al comisiei pe anul 1966—1967.

Corespondența din Cairo

Substratul repreșiunilor din Iordania

În încercarea sa de a înghiți o nouă alianță în locul pactului de la Bagdad transformat — după denunțarea sa de către Irak — în C.E.N.T.O., regele Feysal al Arabiei Saudite a vizitat joi dimineața la Amman, în capitala Iordaniei, un grup de lideri ai mișcării naționale arabe, organizată în 1957, și care sînt acuzate de „activitate politică ilegală”. Adevăratul motiv al dezlănțuirii unui nou val de repreșiuni pare să fie însă cu totul altul. Ziarul libanez „Al-Nida” scrie că guvernul iordanian „a vrut să ia măsuri de precauție înainte de a proclama participarea sa activă la alianța islamică, pregătită sub auspiciile regelui Feysal al Arabiei Saudite”.

Asadar, încă înainte de a deveni o realitate, pactul islamic se dovedește a fi un instrument de repreșiune și oprimare a forțelor democratice și progresiste, ceea ce demască încă o dată caracterul său reacționar. C. OPRICA

Vizita sa la Amman a ocupat, s-ar putea spune, un loc aparte. De ce? În ciuda suprafeței sale reduse (96.500 km²) și a numărului restrîns al populației (1.727.000 de locuitori), Iordania dispune de o importantă poziție strategică. Ea este situată în centrul lumii arabe, pe teritoriul ei se încrucișează drumurile ce leagă țările situate la est și vest de Suez și trec conductele petroliere spre Mediterana.

Feysal, cunoscut purtător de cuvînt al monopolurilor petroliere străine (marele trust american ARAMCO este în Arabia Saudită un adevărat stat în stat), a căutat să-și convingă interlocutorii de necesitatea stringerii legăturilor între Riad și Amman, între țările islamice. El n-a putut obține totuși adevărul imediat și a declarat deschis a regelui Hussein la proiectul „pactului islamic”. Într-un moment cînd în multe țări arabe (R.A.U., Algeria, Irak etc.) acest pact este apreciat ca o coalitie a forțelor conservatoare și reacționare, pentru menținerea unor rînduiri anacronice, s-veranul iordanian a considerat ca cale să ațeze o anumită recitență, Hussein a declarat că pentru el relațiile cu R.A.U. sînt mai importante decît propusul pact islamic. Unele evenimente petrecute în ultimele săptămîni în Iordania arată însă că autoritățile de la Amman și-au modificat oarecum poziția, că sînt pe punctul de a prelua ideea pactului și de a acționa pentru transparența lui în fapt. Despre ce este vorba?

În Iordania, pe la mijlocul lunii aprilie, au fost operate arstări masive. Printre cei care au căzut victimele repreșiunilor po-

Acțiuni de partizani în Rhodesia

SALISBURY 29 (Agerpres). — Corespondenții agențiilor de presă din Salisbury anunță că în Rhodesia s-au înregistrat acțiuni ale unor detașamente de partizani, alcătuite din africani înarmați, ce se opun actualului regim rasist al lui Ian Smith. Agenția France Presse transmite că la aproximativ 150 de kilometri de capitala Rhodesiei, în regiunea Sinoia, au avut loc ciocniri violente între forțele polițienești și grupuri de partizani africani.

Un purtător de cuvînt al poliției rhodesiene a declarat că în cursul incidentelor au fost arestați cîțiva africani care ar fi membri ai Uniunii naționale africane Zimbabwe (Z.A.N.U.), partid interzis de autoritățile rasiste.



O imagine de la demonstrația de protest organizată la Santo-Domingo

Impunătoare demonstrație de protest la Santo Domingo LA ÎMPLINIREA UNUI AN DE LA DEBARCAREA TRUPELOR AMERICANE

SANTO DOMINGO 29 (Agerpres). — Peste 10.000 de persoane au participat joi la o demonstrație de protest, în capitala dominicană, cu prilejul împlinirii unui an de la debarcarea trupelor americane în Republica Dominicană îndată după izbucnirea revoltei populare împotriva juntei militare. Manifestanții au străbătut străzile capitalei strigînd lozinci anti-americane și purtînd pancarte pe care erau înscrise cereri de retragere imediată a trupelor inter-americane. Un numeros grup de tineri și studenți au organizat un

miting într-o piață din apropierea ambasadei americane, la care unul dintre ei a citit un mesaj către poporul american în care se arăta că „dominicanii nu acceptă ca Statele Unite să le rezolve problemele lor interne”. Ambasada S.U.A., relatează agenția Associated Press, este puternic păzită de trupe americane și de poliție. Elicoptere au zburat deasupra manifestațiilor, în timp ce soldații ai forțelor americane au deschis focul împotriva mulțimii, rîndînd grav șase persoane, între care doi adolescenți.

Vizita la Sofia a ministrului de externe francez

SOFIA 29 (Agerpres). — Vineri dimineața au început la Sofia convorbirile dintre Ivan Bașev, ministrul afacerilor externe al Bulgariei, și Couve de Murville, ministrul afacerilor externe al Franței.

În aceeași zi, Todor Jivkov, președintele Consiliului de Miniștri al R.P. Bulgaria, l-a primit pe Couve de Murville și persoanele oficiale care îl însoțesc. A avut loc o convorbire prietenească în cursul căreia au fost abordate probleme interesant de cele două țări.

CUVINTAREA LUI TODOR JIVKOV LA PLENARA C. C. AL P. C. B.

SOFIA 29 (Agerpres). — În cadrul plenarei C.C. al P.C. Bulgar oare a avut loc la Sofia între 26 și 28 aprilie a luat cuvîntul Todor Jivkov, prim-secretar al C.C. al P.C. Bulgar, președintele Consiliului de Miniștri al R. P. Bulgaria. El a subliniat că noul sistem de conducere a economiei naționale urmărește realizarea unui acord mai deplin între interesele societății, ale colectivului și ale fiecărui muncitor în parte, în organizarea gospodăriei chibzuite, aplicarea stimulențelor materiale și îmbinarea lor justă cu stimulenții morali, înlocuirea metodelor administrative de conducere cu metode economice, asigurarea participării în masă și eficace a colectivului de muncă la îndrumarea producției. T. Jivkov a relevat că tezele referitoare la noul sistem de conducere, date publicității cu cîva timp în urmă, au fost dezbătute în cadrul colectivului de muncă, în vederea găsirii celor mai bune căi pentru îmbunătățirea planificării și conducerii economiei naționale.

O mare parte a cuvîntării primului secretar al C.C. al P.C. Bulgar a fost consacrată problemei conducerii pe ramuri a economiei. El a relevat că actual sistem corespunde cerințelor actuale de dezvoltare a forțelor de producție și a relațiilor socialiste de producție, necesității de a se asigura unitatea în conducerea economiei, a tehnicii și a cercetărilor științifice. Apoi, vorbitorul s-a ocupat de unele probleme legate de structura organelor de stat chemate să asigure conducerea economiei. Perfecționarea organizării și metodele de conducere, a subliniat el, mecanizarea și automatizarea activității de dirijare în toate verigile muncii vor contribui la lichidarea birocratismului. Noul sistem de conducere a economiei bulgare, a arătat în încheiere vorbitorul, va contribui la dezvoltarea democrației socialiste, la îmbogățirea formelor și metodelor participării active și constituente a oamenilor muncii la conducerea construcției socialiste în R.P. Bulgaria.

NOTE UN CERC VICIOS

A fost suficient numai zvonul că cruceirosul — moneda națională braziliană — va fi din nou devalorizat pentru ca băncile din Rio de Janeiro și Sao Paulo să fie asaltate de depunătorii, care doreau să-și retragă banii. Evenimentul s-a petrecut recent și el este semnificativ în ce privește starea de spirit ce domnește în cercurile financiare și de afaceri braziliene. Deși febra inflaționistă a scăzut în 1965 la 45 la sută, față de 87 la sută în 1964, ea rămîne ridicată chiar și în comparație cu intențiile guvernului de a o reduce la 10 la sută. De altfel, progresele de anul trecut în această direcție se datorase aproape exclusiv recollerilor foarte bogate, care au adus Braziliei din străinătate venituri de 500 milioane de dolari.

Activitatea industrială însă a continuat să slăbească în ansamblu. În industria textilă, chimică, de autocoloamie, în industria oțelului scăderea producției este mai pronunțată. Au fost și secoare în care activitatea s-a menținut sau a crescut, cum sînt cele ce produc materii prime: extracția minerurilor, a petrolului, cărbunului și fosfaților.

Guvernul brazilian a pus în practică unele măsuri menite să încetinească procesul inflaționist. Dar în această luptă împotriva inflației se întîmpină o serie de dificultăți economice. Este vorba de un cerc vicios. Întreprinzătorii fac referiri la o lipsă acută de capital și o scădere simțitoare a comenzilor. Cui se datorase însă acestea? Costul vieții înregistrează o creștere neînfrînată. Consumatorul plătește cu aproape 50 la sută mai scump decît acum un alimente de bază. Puterea lui de cumpărare a scăzut la jumătate, deoarece măsurile antiinflaționiste întreprinse de autoritățile federale vizează înghețarea salariilor, sporierea poverii fiscale și restringerea creditelor.

SABIA LUI DAMOCLES

Un lucru se pare că îl leagă pe locuitorii satului spaniol Palomares de cei de pe insula Sheppey din estuarul Tamisei: sentimentul că trăiesc pe un butoi cu pulbere. Într-adevăr, la numai o mișcă de malul insulei se află scufundat, încă din 1944, vasul american „Richard Montgomery”, cu o încărcătură de 3.000 de tone de pulbere explozivă. Apele urgînjite ale populației au sîrșit prin a atrage atenția autorităților. Acestea au trimis un grup de experți la fața locului pentru cercetări. Unul dintre aceștia, Arthur Hartley, a constatat, în urma studiilor epavei vasului, că dacă ar exploda, aceasta ar provoca „cea mai puternică explozie convențională înfiptă în Anglia”.

Spre deosebire de cei din Palomares, cei 30.000 de locuitori ai insulei Sheppey au aflat că vor trebui să trăiască în continuare cu această „sabie a lui Damocles” deasupra capului. Grupul de experți a hotărît că epava nu poate fi îndepărtată nici acum și nici într-un viitor apropiat. Motivul: orice încercare de a o îndepărta ar mări șansele declanșării unei explozii.

Sosirea ambasadorului român la Pekin

PEKIN 29. Corespondentul Agerpres, I. Gălățeanu, transmite: Vineri a sosit la Pekin Aurel Duma, noul ambasador extraordinar și plenipotențiar al Republicii Socialiste România în Republica Populară Chineză. La aeroport, el a fost întâmpinat de reprezentanții ai Ministerului Afacerilor Externe al R.P. Chineze. Au fost prezenți, de asemenea, membrii ambasadei Republicii Socialiste România la Pekin.

În cursul aceleiași zile, Aurel Duma a fost primit de Cen I, vice-premier al Consiliului de Stat, ministrul afacerilor externe al R.P. Chineze, în legătură cu apropiata prezentare a scrisorilor de acreditare. Cu acest prilej a avut loc o convorbire prietenească.

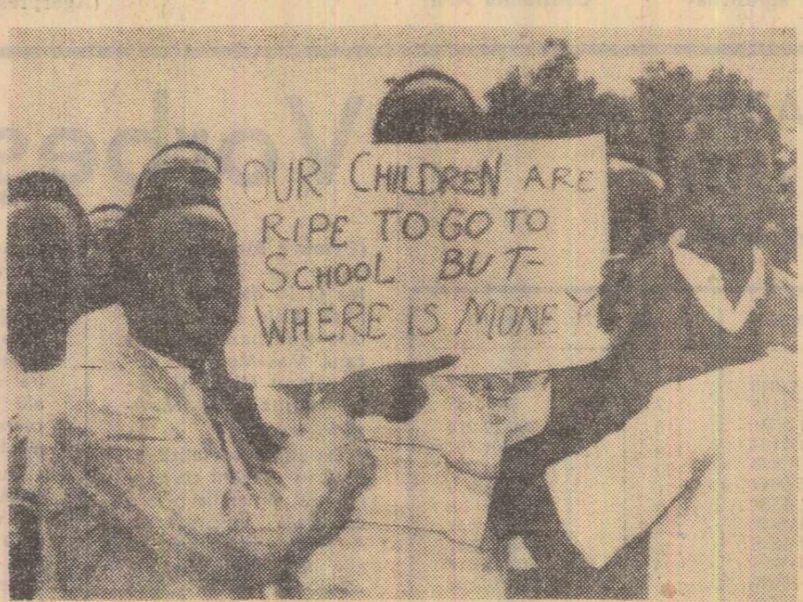

NAIROBI. Pichele de protest în fața parlamentului care a adoptat joi un amendament la constituție Kenya, în viziunea căruia toți deputații și senatorii care au părăsit rîndurile partidului de guvernămînt K.A.N.U. sînt obligați să renunțe la locurile ce le dețin în cele două camere.

■ BONN. Poliția vest-germană a arestat un grup de neonaziști care au încercat să pună la cale un atentat împotriva ofiului central din Ludwigsburg, înărcinat cu studierea dosarelor criminalilor de război nazisti. Au fost confiscate importante cantități de arme și materiale explozive.

■ KRASNODAR. L. Brejnev, secretar general al C.C. al P.C.U.S., și A. Kosighin, președintele Consiliului de Miniștri al U.R.S.S., au făcut o vizită în ținutul Krasnodar. Ei au vizitat, printre altele, un colhoz din raionul Korenovski și s-au interesat de mersul lucrărilor agricole de primăvară.

■ BELGRAD. Președintele R.S.F. Iugoslavia, Iosip Broz Tito, a părăsit vineri portul Dubrovnik plecînd pe bordul iahtului „Galeb” spre Alexandria (R.A.U.). Președintele R.S.F. Iugoslavia va se înfrîni cu președintele R.A.U., Gamal Abdel Nasser.

■ ATENA. Începînd de joi seara, parlamentul Greciei a intrat într-o vacanță de 7 luni. Observatorii din Atena relevă că această lungă vacanță parla-

mentară va fi folosită în culisele politice pentru a încerca să consolideze poziția guvernului.

■ PARIS. Secretarul general al Partidului Comunist Francez, Waldeck Rochet, a fost invitat să participe la o conferință organizată de grupul de studii politice și sociale al Facultății de științe din Paris. În fața unui auditoriu compus din profesori, cercetători și studenți, Waldeck Rochet a vorbit despre „Democrația politică și democrația economică”.

INCIDENTE LA ROMA

■ ROMA. A.F.P. anunță că „Universitatea a fost închisă pe timp de două zile. Sute de studenți ocupă localurile diferitelor facultăți. Elevescența durează de două zile. În cursul unei ciocniri între studenți de stînga și de dreapta, cu ocazia aleggerilor de delegați în consiliul universitar, un student socialist a fost ucis miercuri. Joi, o nouă ciocnire s-a soldat cu zece răniți. Incidentele provocate de neofasciști și uciderea de către ei a studentului, relatează agențiile de presă, au stîrnit un val de proteste.

O EXPLOZIE „ACCIDENTALĂ”

WASHINGTON 29 (Agerpres). — Joi, la poligonul de experimente nucleare suterane din Nevada (S.U.A.) a explodat „accidental” un proiectil radioactiv. Echivalentul puterii exploziei este de 20 mii tone „otil. Datorită unei fisuri în stratul de sol, particule radioactive s-au răspîndit în cinci sta-

te (Nevada, Utah, Colorado, Nebraska și Kansas). În apropierea centrului de experimente atomice, radioactivitatea a atins în momentul exploziei 8.000 miliroentgeni pe oră, dar a scăzut după o jumătate de oră la 2.000 miliroentgeni.

După cum transmite agenția France Presse, Comisia de energie atomică a anunțat că 13 locuitori dintr-un sat din apropierea locului exploziei au fost infectați cu iod radioactiv într-o doză de 50-200 miliroentgeni. Particule minuscule de iod radioactiv au fost descoperite și în laptele vacilor din acest sat.