

Biblioteca Centrală Regională Hunedoara-Deva

PROLETARI DIN TOATE ȚĂRILE, UNIȚI-VĂ!

Știința

ORGAN AL COMITETULUI CENTRAL AL P.C.R.

Anul XXXV Nr. 7059 Marți 2 august 1966 6 PAGINI — 30 BANI

Centrală telefonică, stații automate sau oricare alt puițor de comandă, peste tot unde automatizarea a devenit nervul vital al producției, înțelegim marca Uzinelor „Electromagnetica” din Capitală. Aplicând procedee noi, moderne, colectivul uzinei a reușit să îmbunătățească simțitor calitatea produselor pe care le livrează. Nu de mult, aici a intrat în producția de serie un nou produs: centrala telefonică tranzistorizată ST24. În discuție: se verifică un nou lot de centrale telefonice automate pentru instituții.

Foto: Agerpres

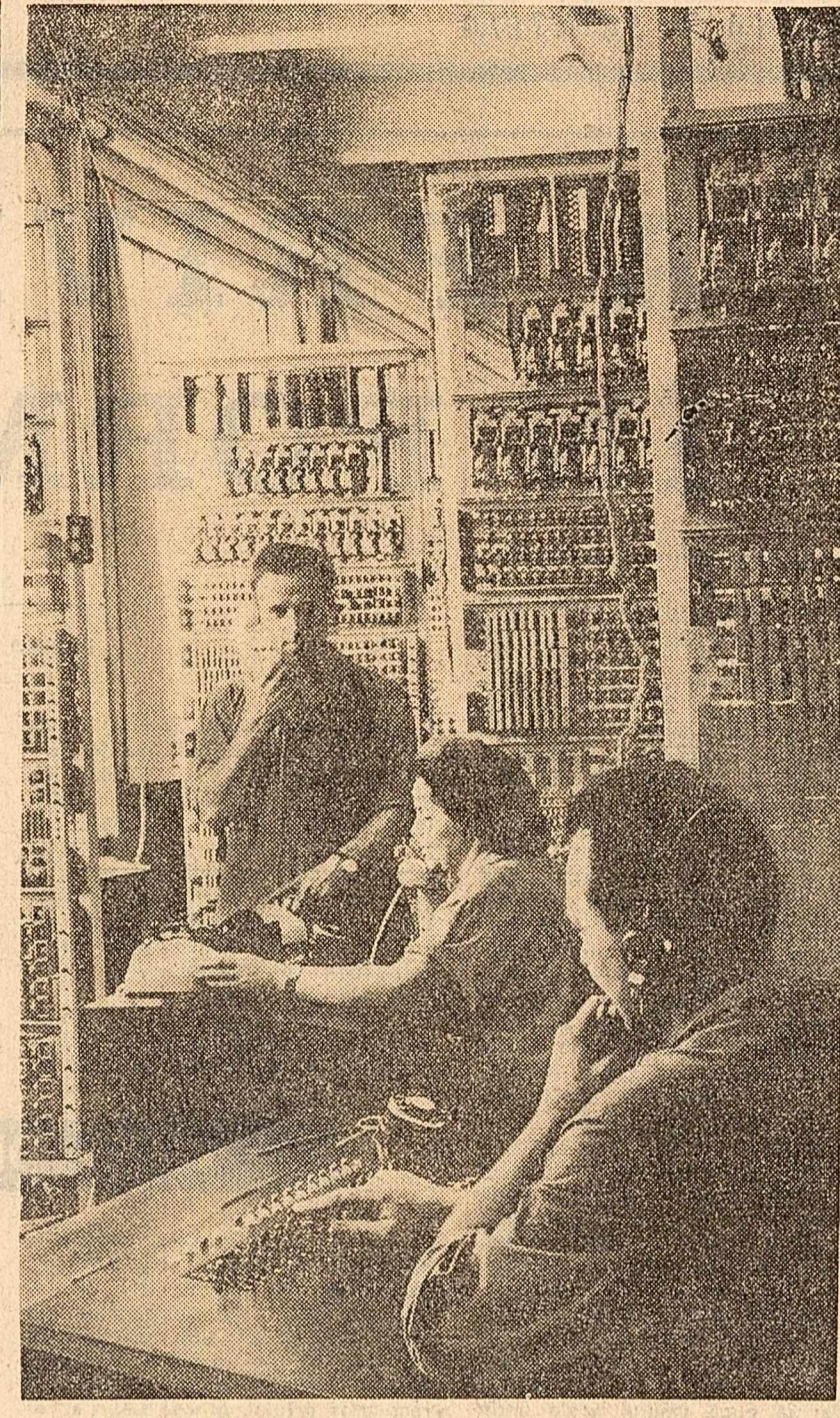

Realizarea integrală a indicatorilor proiectați — lege pentru toate întreprinderile

OBIECTIVELE CINCINALULUI
DATE ÎN FUNCȚIUNE
LA TERMEN!

Viorel FLORECI
director adjunct în Banca de Investiții

Asigurarea sporului de producție planificat pentru perioada 1966—1970 — din care 30 la sută urmează să se realizeze în unități nou construite — ridică o problemă vitală: întreprinderile care vor fi puse în funcțiune în cincinal trebuie să atingă într-un termen cât mai scurt indicatorii tehnici și economici proiectați. Aceasta impune — așa cum s-a subliniat și la recenta plenară a C.C. al P.C.R. — elaborarea și aplicarea unui ansamblu de măsuri menite să permită intrarea efectivă în funcțiune a obiectivelor la capacitatea, productivitatea muncii, prețul de cost, numărul de salariați și rentabilitatea prevăzute în proiecte.

După cum se știe, partea cea mai mare a sporului de producție, adică 70 la sută, va trebui să se obțină pe baza potențialului industrial existent, prin creșterea productivității muncii, a gradului de utilizare a capacităților instalate, ceea ce presupune ca întreprinderile construite în urmă cu câțiva ani să accelereze ritmul de atingere și depășire a parametrilor tehnici și economici stabiliți. În lumina acestui imperativ, în iunie-iulie a.c. s-au studiat și confruntat realizările cu prevederile din proiecte la 40 obiective industriale, date în exploatare în ultimii ani. Analizele întocmite, sub îndrumarea nemijlocită a unor comitete regionale și orașenești de partid și cu sprijinul specialiștilor din întreprinderi, institute de proiectare și ministere, au scos în evidență experiența pozitivă, precum și principalele probleme pentru care toate unitățile industriale să-și realizeze și să depășească indicatorii stabiliți. Ce s-a constatat?

Majoritatea titularilor de investiții și-au axat mai mult decât înaintea eforturile spre asigurarea condițiilor necesare realizării parametrilor proiectați. Aceste eforturi au dat roade. După numai cinci luni de la darea în exploatare — februarie 1966 — noua instalație de prelucrare a minereurilor concentrate plumbo-zincoase de la Combinatul chimico-metalurgic din Copșa Mică lucrează la capacitatea proiectată. Este consecința pregătirii temeinice a cadrelor, organizării judicioase a muncii pe schimburi și în echipe, folosirii cu înalt randament a utilităților și instalațiilor, înțelegerii lor în condiții improbabile de funcționare. Indicatorii tehnici și economici proiectați au fost realizați de multe alte întreprinderi, printre care Uzina de aluminiu Slatina, Fabrica de mobilă de la Blaj. Dar, cu prilejul analizelor întocmite, a reieșit că nu în toate unitățile noi se constată aceeași preocupare sustinută pentru atingerea în cel mai scurt timp posibil a parametrilor proiectați. Astfel, un număr de 30 de capacități de producție date în funcțiune în urmă cu mai bine de 4 ani nu au realizat nici pînă în

prezent indicatorii proiectați, cele mai multe aparținînd ministerelor industriei chimice și industriei construcțiilor. O situație similară există și la anumite obiective date în exploatare începînd cu 1963. E drept, în trimestrul I al acestui an, 25 de noi obiective și-au atins parametrii proiectați, dar nu trebuie uitat că, după cum arată calculele, dacă toate unitățile și-ar fi realizat indicatorii prevăzuți, economia națională ar fi cîștigat o producție în valoare de 1,4 miliarde lei și un volum de beneficii de 390 milioane lei.

Cred că este instructiv — pentru a se trage concluziile practice corespunzătoare și a se evita în cincinal repetarea unor neglijențe — să relevăm, pe scurt, unele din cauzele care au frînat atingerea parametrilor stabiliți în documentațiile tehnice aprobate. Mai întâi, anumite institute de proiectare și organe de avizare nu acordă atenția cuvenită întocmirii și fundamentării indicatorilor tehnici și economici. Alteori, în timp ce valoarea unor investiții se majorază în perioada de execuție, parametrii proiectați nu mai sînt imbunătățiți și ridicăți la nivelul corespunzător noilor cheltuieli. La Combinatul de fibre artificiale Brăila, de pildă, investiția a fost suplimentată de 3 ori, majorîndu-se cu 23 la sută fața de valoarea inițială, fără corelarea corespunzătoare a indicatorilor. În plus, aici nu-au fost create condiții nici măcar pentru realizarea în întregime a indicatorilor inițiali. Nu de puține ori, la fundamentarea unor noi obiective se scapă din vedere posibilitățile folosirii cu înaltă productivitate a suprafețelor construite. Calculele întocmite au demonstrat, în urma reanalizării suprafețelor existente la Combinatul de celuloză și hîrtie Suceava, că fără nici un fel de investiții capacitatea de producție poate spori cu peste 30 la sută, iar la Fabrica de mase plastice din Iași că există încă o suprafață de producție de 3.000 mp, care trebuie folosită mai productiv.

În anumite întreprinderi noi unele greutăți în realizarea parametrilor proiectați se datoresc și faptului că nu s-a studiat în suficientă măsură de către proiectanți și titularii de investiții nivelul calitativ al instalațiilor și utilităților prevăzute a se achiziționa. Cîteva exemple: la Fabrica de beton celular autoclavizat Militești-București, întreruperile la o linie de fabricație au durat peste două luni. În mod cu totul necorespunzător s-au verificat utilitățile înainte de a fi puse în funcțiune la Fabrica de cărămizi și medicamente București, Combinatul de celuloză și hîrtie Călărași. Tînd seama că statul cheltuiește sume importante pentru achiziționarea de mașini și instalații, este absolut necesar ca specia-

(Continuare în pag. a III-a)

Convorbiri între delegația Partidului Comunist Român și delegația Partidului Comunist din Danemarca

În ziua de 1 august, la Eforie Nord au început convorbirile între delegația Partidului Comunist Român și delegația Partidului Comunist din Danemarca, care face o vizită în Republica Socialistă România.

Din partea Comitetului Central al Partidului Comunist Român la convorbiri au participat tovarășii: Nicolae Ceaușescu, secretar general al C.C. al P.C.R., Alexandru Drăghici, membru al Comitetului Executiv, al Prezidiului Permanent, secretar al C.C. al P.C.R., Leonte Răutu, membru al Comitetului Executiv, secretar al C. C. al P.C.R., Mihai Dalea, secretar al C. C. al P. C. R., Ghizela Vass,

membru al C.C. al P.C.R., șef de secție la C.C. al P.C.R.

Din partea Comitetului Central al Partidului Comunist din Danemarca au luat parte tovarășii: Knud Jespersen, președintele P.C. din Danemarca, Poul Emanuel, membru al Comitetului Executiv, secretar al C.C. al P.C. din Danemarca, Jorgen Jensen, membru al Comitetului Executiv al C.C. al P.C. din Danemarca.

Convorbirile s-au desfășurat într-o atmosferă tovarășească, de căldă prietenie.

Seara, tovarășul Nicolae Ceaușescu a oferit o masă în cinstea delegației Partidului Comunist din Danemarca. (Agerpres)

AVANPREMIERĂ PE ARGES

Plutește în aer clipa cînd din undele Argeșului vor fi pescuiți înfrînții kilogașii. Incununarea noului destin hărăzit apelor de către tinerii constructori ai hidrocentralei „Gh. Gheorghiu-Dej”. Apropiatul eveniment, pre-simțit în pulsația mai vie ca oricînd a șantierului, a fost precedat de două memorabile momente, decisive pen-

trul său, aerian — Argeșul liber al primului suvoi pe albia subterană de beton — de azi înainte nicidecum străbătut de pas omenească — constructorii au mai făcut de-a lungul ei un ultim drum. O ultimă verificare.

De cite ori treceau dintr-un sector în altul, bolta de beton ră-

riji de mineri palmă cu palmă, au fost parcursi pentru cea din urmă oară, cu mașinile. Sub roți — natura supusă. O bucurie care nu putea fi refuzată... Alunecînd lin pe această magistrală, la lumina farurilor, oamenii își rememora cu emoție episoadele luptei încă alți de vîi: fantasticile presiuni ale rocii la Rolunda, înclăștare din

614 TREPTE ÎN PĂMÎNT

Iru pregătirea pasionantului final de astăzi. Primul, cel de astăzi-măvăra, a marcat zăgăzuirea definitivă a rîului la baraj și prăcărea lui într-un lac care impune cuvenită rectificare în manualele de geografie. Urmiătorul moment, consemnat de curînd, a fost infia pîntrunde a apelor pe făgăsură subpămîntean și recalificarea lor într-o nouă meserie, de viață lungă: de a acționa turbinele din care va izvorî un colul

suna de ecoul unor nume: oamenii se strîngau între ei, făceau apelul, ca nu cumva să rămîna vreunul răsăcit în calea apelor.

Această recunoaștere finală a frăzului are respectarea literii tehnologicie. Dar chiar dacă nu le-ar fi cerut-o nimem, ei tot ar mai fi străbătut drumul din inima muntelui de care-i leagă ani de muncă aspră și, nu arareori, eroică. Cei peste unsprezece kilometri ai galeriei de fugă, cu-

care s-a născut o melodie originală de armare a galeriilor subterane, alacul apelor slăviri la inelul 147-Oașii, cele cinci strînguneri în termene record, cele cinci neultate infiniții de care se leagă numele unor comuni inchețaci ca Pavel Ojei, Augustin Duruș, Alexandru Farcaș, Gheorghie Fasole — dintre

Victor VINTU
(Continuare în pag. a V-a)

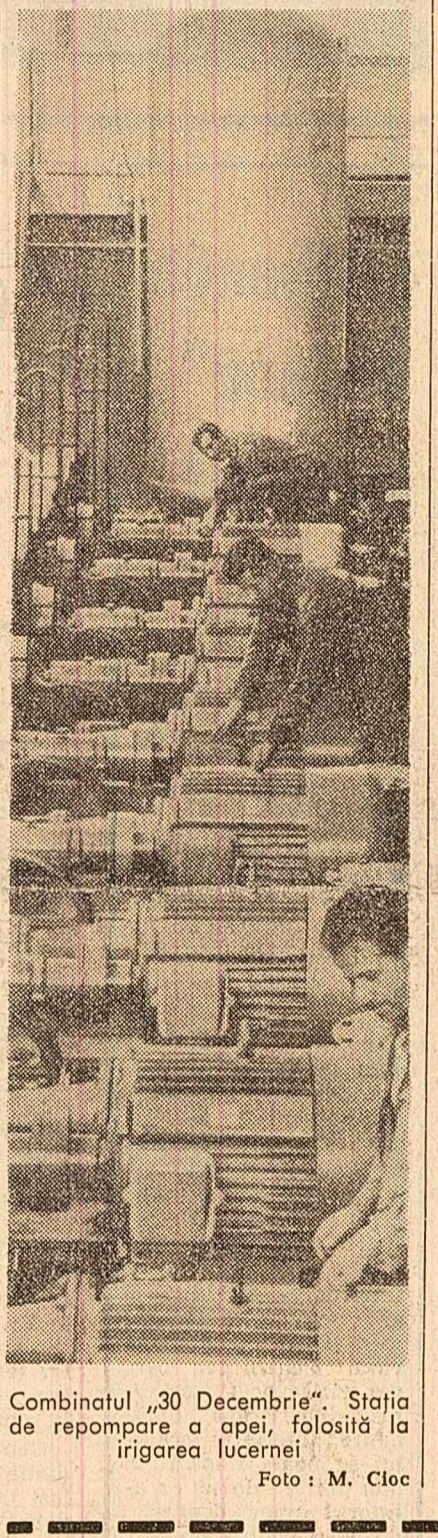

Combinatul „30 Decembrie”. Stăția de reparare a apei, folosită la irigarea lucernei. Foto: M. Cloc

ȘANTIERELE SOCIAL-CULTURALE ALE ANILOR VIITORI

Importante sume — 31 miliarde în anul 1970 — va cheltui statul în noul cincinal pentru acțiunile social-culturale. Influențând favorabil nivelul de trai, aceste sume se ridică la aproximativ 5.000 lei de fiecare familie. Fericii cu numărul marelui de fabrici, uzine, secții productive, se desfășoară construcția de locuințe — 300.000 apartamente în anul acestui cincinal — și construcția a noi obiective destinate largirii continue a activității social-culturale: clădiri pentru învățămînt, instituții medic-sanitare, spitale, policlinici, clinici scan-

toriale, baze de tratament, precum și edificii de cultură — teatre, case de cultură, cluburi și săli de spectacole — clădiri pentru comerț, turism, sport și altele. Investițiile alocate în acest scop însumează, în cincinal, 9,3 miliarde lei, depășind cu 1,3 miliarde prevederile din Directivile Congresului al IX-lea al Partidului Comunist Român. Ne-am informat la C.C.S.A.S. asupra orientării în realizarea acestor lucrări, a stadiului de pregătire și de execuție al obiectivelor respective al căror număr este de ordinul miilor.

În proiectarea și realizarea edificiilor social-culturale — ne informează tovarășul ing. Cornel Zissu, șeful sectorului tehnic din C.C.S.A.S. — se urmărește ca fiecare dintre ele să înfrumusețeze ansamblurile unde sînt amplasate, să fie tratate arhitectural folosindu-se elemente specifice locale. Multe din aceste obiective se proiectează în instituțiile centrale, altele în cadrul organizațiilor de proiectare regionale.

Redăm cîteva amănunte privind diferite lucrări din domeniul social-cultural. În anul acestui cincinal vor fi date în folosință, în construcții noi, 7.400 paturi de spital și va începe construirea unor spitale cu aproximativ 10.900 paturi. Este vorba de unități puternice, cu capacități între 500—1.000 paturi. Complexul clinic din București va avea 1.500 de paturi. Dintre proiectele mai importante din acest sector, aflăm în diferite faze de laborare, se numără spitalele din Galați, Baia Mare, Pitești, centrul de

A.I. PLAIEȘU
(Continuare în pag. a V-a)

SUFRAGERILE ORAȘULUI

În urma unor sondaje publice și a unor calcule de specialitate, directorul comercial al unei mări întreprinderi de restaurante și hoteluri a ajuns la următoarele două concluzii: 1) De cîtiva ani încoace, vînzarea în unitățile de alimentație publică este într-o ascendență fără precedent, ritmul de creștere depășind orice prevederi. Dacă acest ritm se va menține, este de presupus că nu peste multă vreme, cel puțin o dată pe zi, fiecare om va lua masa la restaurant; 2) În timp ce în anii din urmă sursa principală a beneficiilor o consti-

tuia desfacerea băuturilor alcoolice, acum, calculul hîrtiei arată o serioasă depășire a cîștigului — din zona băuturilor, spre prepararea culinare, băuturi ușoare, dulciuri.

Ambele fenomene au la bază explicații extrem de simple. A — Dinamica vînzării e în raport direct proporțional cu veniturile populației — oamenii cîștigă mai mult, cheltuieste mai mult. B — Preparațiile culinare au luat-o înaintea băuturilor alcoolice din cauza creșterii nivelului de civilizație al consumatorilor. Restaurantele devin, așadar, veritabile sufragerii ale orașelor. Ce oferă ele consumatorilor?

Cineva ar putea întreba: și dacă un restaurant nu are personalitate ce se înfrînță cu ea? Aduce el vreo daună cuiva? Să lășăm să răspundă faptele. Într-un interval de 70 de minute am cules aspecte din două localuri. La „Grădinița” de pe Bd. Magheru — toate mesele ocupate. Ospătarul, cu brațele pline de plături și tavi, făcea echilibristică printre consumatorii care așteptau să se ivească o masă liberă. Ce oferă restaurantul? Citeva zeci de feluri de bucate. Toate sînt cerute, dar atracția principală este specialitatea casei: antricot la țigine.

30 de minute mai târziu. În aceeași zi (25 iulie) la restaurantul „Tîrgoviște”. Localul — gol. Aflăm de la ospătar că aici, meniul e compus din ciorbă de legume și tocană. Dar că... să fim foarte atenți. Aceste bucate au rămas de ieri. Și pe căldurile astea... Mai bine am „servi” ceva de la bufet. Fie slănină, fie costiță. Restaurantul are chiar și salam...

După cum se vede, între „Grădinița” și „Tîrgoviște” nu-i o deosebire oarecare, ci o prăpastie adîncă. Poate că „Tîrgoviște” constituie un caz izolat? În Capitală și în țară sînt mii de localuri. Să mai vizităm cîteva dintre ele.

„Valea Sadului” — local nou. Meniul zilei: ciorbă de legume, tocană. Bufet rece: slănină, costiță... „Perla” — local nou. Ciorbă de perișoare, tocană, slănină, costiță... Și, de neînchipuit, „specialitatea casei”, ciorba de perișoare, o găsim în sute de localuri din cele mai diferite orașe. Cerevasăzică, meniuri standard! Șablonul culinar, despre care s-a mai scris cu un an în urmă a rămas... șablon.

Să revenim însă la întrebarea pusă. Aduc restaurantele anonime vreo daună? Fără doar și poate. În primul rînd ele nu răspund cerințelor curente ale consumatorilor.

Gheorghe GRAURE
(Continuare în pag. a II-a)

Restaurante cu personalitate și altele anonime

„Hai să mergem la un restaurant”. Propunerea se ivește zilnic de zeci de mii de ori. Și de zeci de mii de ori urmează invariabilă întrebare: „La care restaurant?” Întrebarea nu e pusă din simplă curiozitate. Cel care întrebă de numele localului vrea să verifice dacă acel local merită deplasarea. În Capitală consumatorii se duc la „Doina” sau la „Bumbăștei” pentru că acolo găseșc cele mai alee produse de zahăna; „Carul cu bere” este mereu aglomerat nu numai pentru berea la halbă, dar mai ales pentru specialitatea casei: „patricieni la grătar”. La „Gambrii” punctul de atracție este vrăbioara în sos de bere; „Poiana” umțește consumatorii cu combinațiile ei culinare. Faima unor localuri cum sînt „Cerbul”, „Carpatin” din Brașov ori „Bolta Rece” din Iași e, de asemenea, unanim recunoscută. Toate restaurantele amintite au ceva aparte, o inovație culinară, o nouă, un punct de atracție, într-un cuvînt au personalitate.

ÎN ZIARUL DE AZI

VIATA DE PARTID
A PRIVI OMUL ÎN FORMARE
GEOGRAFIE RURALĂ

(pag. a II-a)

O anchetă printre bucureșteni:
Cum ați vedea decorarea artistică a Capitalei?

(pag. a IV-a)

VIZITA ÎN DANEMARCA A PREȘEDINTELUI CONSILIULUI DE MINISTRI AL REPUBLICII SOCIALISTE ROMÂNIA

La invitația guvernului danez, președintele Consiliului de Miniștri al Republicii Socialiste România, Ion Gheorghe Maurer, însoțit de ministrul afacerilor externe, Corneliu Mănescu, va face o vizită oficială în Danemarca, în a doua jumătate a lunii august a.c.

VIATA INTERNAȚIONALĂ

• În interesul dezvoltării relațiilor româno-turce (pag. a V-a)

• UN NOU PAS PE CALEA EXTINDERII AGRESIUNII AMERICANE ÎN VIETNAM
Avioane ale S.U.A. au bombardat zona demilitarizată (pag. a VI-a)

TELEGRAMĂ

Tovarășului JUMJAAGHIIN TEDENBAL

prim-secratar al Comitetului Central al Partidului Popular Revoluționar Mongol
președintele Consiliului de Miniștri al Republicii Populare Mongole

ULAN BATOR

Aflînd cu adîncă mîhnire vestea despre pierderile umane și materiale provocate de inundațiile care au avut loc în orașul Ulan Bator, vă exprimăm dumeavoastră, Comitetului Central al Partidului Popular Revoluționar Mongol, guvernului și poporului fratelui mongol cea mai sinceră compasiune din partea întregului popor român și a noastră personal. Vă rugăm să transmiteți condoleanțele noastre familiilor celor care au pierit cu prilejul acestei calamități.

NICOLAE CEAUȘESCU
secretar general al Comitetului Central al Partidului Comunist Român

ION GHEORGHE MAURER
președintele Consiliului de Miniștri al Republicii Socialiste România

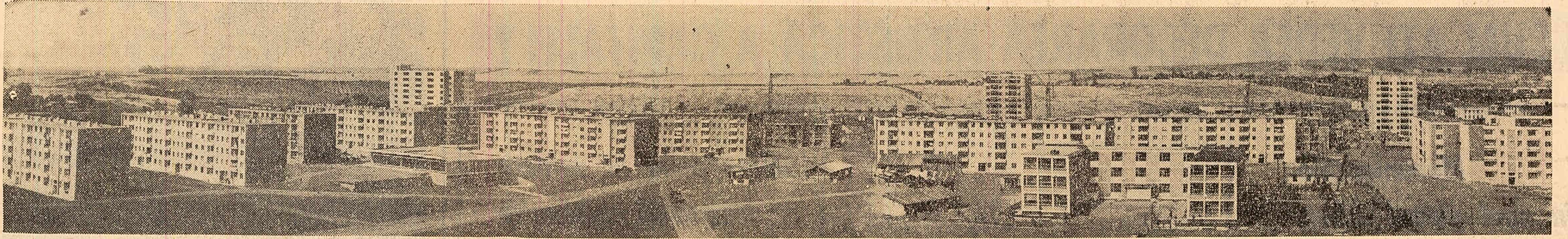

Magistrala de sud a orașului Pitești

(Foto : M. Cioc)

DINAMICA ASCENDENTĂ

● DE APROAPE DOUĂ ORI MAI MULTE DECIT PREVEDERILE PROIECTULUI
● MODERNIZAREA PRIN AUTOUTILARE ● CUM A SPORIT DE 5 ORI PRODUCTIVITATEA MUNCII ● CALITATEA PRODUSELOR — PE TREPTE MAI ÎNALTE

A CAPACITĂȚII DE PRODUCȚIE

TRIBUNA EXPERIENȚEI ÎNAINȚATE

timii doi ani și jumătate s-au cheltuit, cu mare eficiență, peste 1.000.000 lei din fondurile pentru tehnica nouă; în fabrica de faianță au fost executate 47 lucrări de mică mecanizare și s-au aplicat 248 măsuri tehnice și organizatorice.

Firește, perfecționarea tehnologiilor și organizarea științifică a producției au mers mână în mână cu continuarea ridicării și calificării și specializării cadrelor. Practic, toți muncitorii și maistrii au urmat cursuri de ridicare a calificării, iar periodic se face o verificare a cunoștințelor lor profesionale. Temațiile cursurilor sunt elaborate diferențiat, avându-se în vedere cele mai stringente probleme tehnice ale producției. Împlinind strins eforturile de modernizare a întregului proces de producție cu cele de perfecționare a calificării cadrelor, s-a obținut o creștere a productivității muncii, în medie pe salariat, în 1965 față de 1958 — primul an de funcționare — de aproape 5 ori.

Departele de a ne mulțumi cu rezultatele obținute, și în acest an am continuat să acordăm aceeași atenție aspectelor esențiale ale modernizării fabricației — în special autoutilării, perfecționării unor mașini și utilaje, mai bune organizării a fluxurilor tehnologice. Ca rezultat, în primul semestru, planul a fost realizat la producția globală în proporție de 112,7 la 100, iar la producția-marfă — de 112,3 la sută; s-au realizat economii suplimentare la prețul de cost de 887.000 de lei și 2.360.000 de lei beneficii peste plan. Cifra privește calitatea, în loc de 72 la sută produse I am dat 73,7 la sută.

Capacitățile au un caracter dinamic, ascendent, imprimat de progresul continuu și rapid al tehnicii. Vom căuta să ținem pasul cu tot ceea ce apare nou în tehnica modernă, pentru ca în cincinal să obținem rezultate din ce în ce mai bune în domeniul ridicării eficienței economice a activității complexului.

Arghir CIOBOTARU
inginer-șef
Complexul de faianță și sticlă Sighișoara

Când a fost proiectat Complexul de faianță și sticlă din Sighișoara, s-a stabilit, pentru prima etapă, o capacitate de producție de 3.500 tone de faianță pe an, cu posibilități de dezvoltare până la 4.500 tone. Au trecut, de la intrarea în funcțiune, aproape nouă ani. Pen-

tru fabrica de faianță nu s-a mai cheltuit nici un leu investiții, considerându-se că nu mai este nevoie de etapa a II-a de construcție, însă, în toți acești ani, producția a cunoscut o dinamică continuă ascendentă, reflectată lapidar de următoarele cifre :

Volumul producției	1958	1961	1965	1966 Plan
In tone	1.767	4.900	5.487	5.500
In mii bucăți de produse	4.012	11.644	15.157	15.300

Mai întâi o precizare: acest volum de producție s-a obținut pe baza capacității de producție inițiale, prin perfecționarea perseverentă a tehnologiilor de fabricație, înlocuirea cu cea mai bună a mașinilor și utilajelor, îmbunătățirea organizării muncii. În prezent, se poate spune cu certitudine că aspectul fabricii de faianță, procesele tehnologice, fluxurile de producție sînt cu totul altele decât în primul an de funcționare. Chiar proiectanții, care ne-au vizitat adeseori, recunosc că am reușit să modernizăm producția, să o organizăm după criterii superioare prevederilor din documentația tehnică.

Cred că nu este de prisos când afirm că atunci când se vizează sporirea substanțială a volumului producției trebuie să se pornească întotdeauna de la agregatul, mașina sau utilajul „director”, căutându-se mai întâi, soluții pentru sporirea capacității acestuia. La noi, în fabrică, agregatul director este cuplul tunel. Dacă proiectanții au prevăzut că pentru a ajunge la o producție de 4.500 tone anual este necesar să se mai construiască încă două cupluri tunel, noi am considerat și am demonstrat că prin perfecționarea cuploarelor tunel existente vom reuși să dublăm capacitatea de ardere. Studiind literatura de specialitate am elaborat soluții eficiente, unele originale, și am adus modificări constructive cuploarelor tunel, atât în zona de ardere, cât și în cele de preincalzire și răcire. S-a mărit astfel viteza de ardere, fără a diminua cu nimic calitatea produselor, și a crescut perioada dintre două reparații capitale de la 1-2 ani, la 4-6 ani.

Ceea ce vreau să subliniez în mod deosebit este o concluzie foarte importantă, care rezultă din practica de până acum a colectivului nostru: există o strînsă interdependență între activitatea de perfecționare a tehnicii și cea de organizare științifică a producției și a muncii. Ridicarea parametrilor funcționali ai unor mașini și utilaje, modernizarea proceselor tehnologice impun ca o necesitate îmbunătățirea organizării producției și a muncii. Cum am procedat noi? Am plecat de la analiza, cu „ochi critic”, a modului de desfășurare a producției, pe baza unui studiu amănunțit al operațiilor tehnologice. Din primele confruntări ne-am dat seama că multe operații manuale se pot mecaniza, că anumite procese tehnologice pot fi perfecționate sau, pur și simplu, înlocuite cu altele. La fabricarea ceștilor, de pildă, s-a creat un nou flux tehnologic. Cum ? S-a proiectat și construit un agregat pentru turnarea tortilor direct pe corpul ceștilor — mai înainte se lippau manual. Au fost construite uscătoare rotative, în locul celor tip dulap, care aveau un randament scăzut și nu uscau uniform. Ca urmare, dacă cu citva timp mai înainte uscarea produselor dura circa o oră, acum ea se execută numai în cinci minute. O altă realizare este și mașina de șters pictorul de glazură — mașină

simplă, dar care are o mare productivitate. Aceste câteva creații tehnice ne-au permis să trecem fabricația ceștilor pe bandă rulantă. Comparativ cu vechiul sistem, productivitatea muncii a crescut cu peste 60 la sută, iar calitatea s-a îmbunătățit considerabil. Tot pe bandă se lucrează de citva timp și la operațiile de polizat și sortat. Pentru aceasta s-au construit mese speciale și un conveier de mare randament.

O altă problemă care cred că trebuie subliniată — toate acestea modernizări, majoritatea mașinilor, utilajelor și sistemelor de transport între operații și secții (conveiere, mese rotative, cărucioare) au fost proiectate și construite în întregime prin autoutilare. De asemenea, folosind acest procedeu, am autoutilării, am mai creat utilaje pentru turnarea pe bandă a produselor cu profil complicat și seminecurarea încălzirii farfurilor glazurate în capsule pentru ardere, un nou tip de mașină pentru sprițuirea produselor ceramice cilindrice, mese hidraulice pentru depozitarea și încălzirea produselor crude și uscate. Numai în ul-

Realizarea integrală a indicatorilor proiectați

(Urmare din pag. I)

Iștii ministerelor s'au manifestat mai mare răspundere față de proiectarea și contractarea instalațiilor și utilajelor tehnologice, cit și la recepționarea lor în perioadele de rodaj și probe tehnologice, în cadrul termenelor de garanție, prevenindu-se achiziționarea unor mijloace tehnice de slabă productivitate, care au un consum mare de materii prime și materiale, de oriunde ar fi ele și orice marcă ar purta. Consider că această sarcină ar trebui să fie privită cu răspundere necesară și de organele Ministerului Comertului Exterior.

Nu poate fi trecut cu vederea nici cerința ca investițiilor conexे să li se dea aceeași atenție ca și celor principale. Spun aceasta, deoarece prin neacoperirea termenelor de punere în funcțiune a investițiilor conexе cu cele principale se mai dau în funcțiune obiective industriale pe bază de soluții provizorii, în special pentru alimentării cu apă, energie termică și electrică, care măresc costul investiției, nu asigură o desfășurare normală a procesului de producție, provoacă frecvente opriri. La Uzina de alumina Oradea, unde lucrările provizorii reprezintă aproape 6 la sută din valoarea investiției, nici acum nu se asigură în bune condiții aburul, apa industrială și energia electrică, din care cauză intreruperile în primul an de funcționare s-au ridicat la 2.674 ore — timp în care s-ar fi putut produce suplimentar 11.962 tone de alumina.

Firește, o grijă sporită se cere și la calitatea lucrărilor de construcții-montaj, înțelegându-se că în funcțiune a obiectivelor, să fie evitate orice deficiențe în atingerea, la termen sau mai devreme, a capacităților proiectate.

Asigurarea și pregătirea cadrelor pentru noile obiective industriale constituie, de asemenea, o condiție hotărâtoare pentru realizarea indicatorilor tehnico-economici prevăzuți. În această privință se observă o exigență sporită din partea beneficiarilor de investiții — și rezultatele obținute sînt mai bune. Totuși se mai ivesc încă greutăți legate de pregătirea cadrelor la nivelul tehnic ascendent al dotării și tehnologiilor noilor obiective industriale. Ce arată calculele? În timp ce numărul muncitorilor cu o calificare înaltă este uneori inferior față de prevederile proiectelor, cel al muncitorilor necalificați sau cu o presărire profesională mai scăzută depășește prevederile fixate. Această neconcordanță constituie una din principalele cauze ale nerealizării unui nivel mai ridicat al productivității muncii, ale creșterii defectivităților la instalații și utilaje, ale sporirii procentului de rebuturi. După părerea mea, actualul sistem de pregătire a cadrelor la locul de muncă, care se face la întreprinderile noi aflate în construcție, nu asigură muncitorilor o calificare minimă la data intrării în funcțiune în probe tehnologice, deoarece durata de execuție a lucrărilor este din ce în ce mai scurtă, interval în care muncitorii nu pot dobîndi cunoș-

tințe și aptitudini corespunzătoare minuirii ireproșabile a tehnicii moderne. Am fi indicat ca fondurile de investiții, destinate pregătirii muncitorilor la locul de muncă, să fie repartizate de către minister întreprinderilor existente și acestea să aibă sarcini permanente, stabilite prin plan, de pregătire și calificare a cadrelor și tehnicienilor și pentru noile obiective industriale.

Probleme tehnologice reprezintă etapa finală a activității de investiții, constituind un bun prilej de verificare a calității lucrărilor de construcții, montaj și instalații, a comportării utilajelor și lînilor tehnologice în condiții industriale. Totodată, în această perioadă are loc procesul concret de acomodare a muncitorilor care vor deservi noile utilaje și instalații. Practica arată că acolo unde factorii responsabili au colaborat strîns pentru buna mers a probelor tehnologice și evitarea unor defecțiuni tehnice, s-au creat premise ca, după punerea în funcțiune a întreprinderilor, să se realizeze majoritatea indicatorilor într-un termen relativ scurt. În acest sens trebuie combătută tendința de a se raporta cu orice preț darea în exploatare, deși nu se efectuează în întregime probele tehnologice, sau ele se fac la repezeală. Consecințele unor asemenea tendințe se desprind din câteva fapte. În primul an de funcționare a unor secții de la Combinatul de fibre artificiale Brăila au avut loc deslucări intervenții în procesul de producție. La Fabrica de beton celular autoclavizat Militari-București, deși a fost considerată ca fiind pusă în

funcțiune la 31 decembrie 1965, producția realizată în primul semestru reprezintă doar 25 la sută din capacitatea proiectată. Succede ca astfel de „succese” în darea în exploatare a unor obiective nu servesc nimănui. Titularii și beneficiarii de investiții trebuie să urmărească punerea în funcțiune mai devreme a noilor întreprinderi, dar aceasta în condițiile executării unor probe tehnologice de bună calitate, cînd există toate garanțiile că instalațiile vor funcționa ireproșabil.

O chestiune care ar trebui urgent soluționată este aceea a recepționării lucrărilor de construcții-montaj. Este inadmisibil ca obiective puse în funcțiune cu 2-3 ani în urmă să nu fie recepționate nici pînă în prezent de către unii titulari de investiții și în special de forurile de resort din Ministerul Industriei Chimice. Cred că nu gresesc dacă afirm că nerecepționarea la termen este o consecință a fugii de răspundere, a tendințelor de acoperire reciprocă a lipsurilor, în detrimentul desfășurării în condiții normale a activității de producție, și exprimă, uneori, incompetența în aprecierea nivelului calitatii la lucrările de construcții-montaj și auxiliare.

Dezbaterile ce se vor desfășura, la nivelul regiunilor, în întreprinderi, privind cifrele de plan pe anul 1967 și cele corespunzătoare perioadelor 1966-1970, constituie un bun prilej pentru stabilirea celor mai potrivite măsuri, care, o dată aplicate, să asigure realizarea și depășirea indicatorilor tehnico-economici proiectați de către toate unitățile industriale.

Noi produse vor intra în fabricație

Numerose întreprinderi constructoare de mașini din țara noastră anunță introducerea în fabricație a unor produse noi. Uzinele „Electrotehnica” din Capitală, de exemplu, au început producția de serie a unui grup de comandă pentru instalațiile de foraj care asigură conducerea simultană a patru instalații de foraj. Constructorii de utilaje grele pentru construcții de la uzinele „Progresul” din Brăila au produs un rulou compresor pe pneuri. El este destinat îndesobi terenurilor nisipoase și cu umiditate ridicată.

Lărgind gama agregatoarelor de ridicat și transportat, colectivul uzinelor mecanice din Timișoara a completat seria podurilor rulante cu instalații de 5 și 8 tone. Tot acest colectiv a realizat și câteva utilaje noi pentru industria alimentară.

Caracteristic pentru noile utilaje este gradul tehnic superior la care sînt realizate, ele putînd fi comparate cu utilajele similare produse de alte țări.

(Agerpres)

Topitoria de in — Joseni

„Noua topitorie de in din Joseni, una dintre cele mai mari unități de acest fel din țară, a atins, înainte de termen, parametrii proiectați. Acest succes se datorează, între altele, folosirii în bune condiții a utilajului, precum și generalizării unor procedee eficiente de topire. Ca urmare a atingerii parametrilor de producție proiectați, unitatea va livra anual peste 1.500 tone de fibre de in.

Pierderile pentru economie sînt evidente. Beneficiarii are și obiectii asupra calității multor lucrări. La lînilie I și a II-a a fluxului tehnologic, nerespectarea rețetelor de preparare și turnare a betonului și pardoseli a făcut ca imediat după plecarea constructorilor să apară fisuri, tencuieli se cojeșc. Nu a fost pus la punct

„Noia topitorie de in din Joseni, una dintre cele mai mari unități de acest fel din țară, a atins, înainte de termen, parametrii proiectați. Acest succes se datorează, între altele, folosirii în bune condiții a utilajului, precum și generalizării unor procedee eficiente de topire. Ca urmare a atingerii parametrilor de producție proiectați, unitatea va livra anual peste 1.500 tone de fibre de in.

Beneficiarii are și obiectii asupra calității multor lucrări. La lînilie I și a II-a a fluxului tehnologic, nerespectarea rețetelor de preparare și turnare a betonului și pardoseli a făcut ca imediat după plecarea constructorilor să apară fisuri, tencuieli se cojeșc. Nu a fost pus la punct

PE SANIERUL COMPLEXULUI ZOOTEHNIC „PROGRESUL” - BRĂILA

La G.A.S. „Progresul”, de lângă Brăila, se construiește un mare complex pentru creșterea și îngrijirea porcilor. Investiția se realizează nr. 7 Construcții Galați. După grafice, toate lucrările trebuiau terminate în primul trimestru al acestui an. „Se fac ultimele finisaje — ni se spune la întreprindere. Este un santier bun, planul se realizează ritmic, trimestru cu trimestru, lună de lună”. Așa stau oare lucrurile ?

CUM S-A ÎNDEPLINIT UN PLAN NEREALIZAT

„Cum s-a îndeplinit”, dar în realitate nu este realizat. În loc să fie construite mai întii halele de gestație, maternitățile și bucatăriile de furaje, de unde urma să înceapă, normal, popularea cu animale a complexului, eforturile au fost concentrate asupra halezilor de creștere a tineretului porcilor și a îngrijirilor care au un grad ridicat de prefabricare. Asemenea obiective terminate stau și astăzi nefolosite.

Despre implicațiile nerespectării de către constructor a graficelor de pregătire a obiectivelor în ordinea firească, necesitatea de flux tehnologic, ne-a vorbit și ing. Milan Popici, directorul complexului: „Nerespectarea termenelor de punere în funcțiune a halezilor de gestație și a maternităților la toate cele trei linii tehnologice a dus la întârzierea populații cu animale a fiecărei linii tehnologice cu 150—200 zile. Cele 12 îngrășători stau de anul trecut nefolosite. Dacă graficele ar fi fost respectate am fi livrat pînă astăzi circa 2.200 tone de carne”.

Beneficiarii are și obiectii asupra calității multor lucrări. La lînilie I și a II-a a fluxului tehnologic, nerespectarea rețetelor de preparare și turnare a betonului și pardoseli a făcut ca imediat după plecarea constructorilor să apară fisuri, tencuieli se cojeșc. Nu a fost pus la punct

„Cum s-a îndeplinit”, dar în realitate nu este realizat. În loc să fie construite mai întii halele de gestație, maternitățile și bucatăriile de furaje, de unde urma să înceapă, normal, popularea cu animale a complexului, eforturile au fost concentrate asupra halezilor de creștere a tineretului porcilor și a îngrijirilor care au un grad ridicat de prefabricare. Asemenea obiective terminate stau și astăzi nefolosite.

Despre implicațiile nerespectării de către constructor a graficelor de pregătire a obiectivelor în ordinea firească, necesitatea de flux tehnologic, ne-a vorbit și ing. Milan Popici, directorul complexului: „Nerespectarea termenelor de punere în funcțiune a halezilor de gestație și a maternităților la toate cele trei linii tehnologice a dus la întârzierea populații cu animale a fiecărei linii tehnologice cu 150—200 zile. Cele 12 îngrășători stau de anul trecut nefolosite. Dacă graficele ar fi fost respectate am fi livrat pînă astăzi circa 2.200 tone de carne”.

Beneficiarii are și obiectii asupra calității multor lucrări. La lînilie I și a II-a a fluxului tehnologic, nerespectarea rețetelor de preparare și turnare a betonului și pardoseli a făcut ca imediat după plecarea constructorilor să apară fisuri, tencuieli se cojeșc. Nu a fost pus la punct

„Cum s-a îndeplinit”, dar în realitate nu este realizat. În loc să fie construite mai întii halele de gestație, maternitățile și bucatăriile de furaje, de unde urma să înceapă, normal, popularea cu animale a complexului, eforturile au fost concentrate asupra halezilor de creștere a tineretului porcilor și a îngrijirilor care au un grad ridicat de prefabricare. Asemenea obiective terminate stau și astăzi nefolosite.

Despre implicațiile nerespectării de către constructor a graficelor de pregătire a obiectivelor în ordinea firească, necesitatea de flux tehnologic, ne-a vorbit și ing. Milan Popici, directorul complexului: „Nerespectarea termenelor de punere în funcțiune a halezilor de gestație și a maternităților la toate cele trei linii tehnologice a dus la întârzierea populații cu animale a fiecărei linii tehnologice cu 150—200 zile. Cele 12 îngrășători stau de anul trecut nefolosite. Dacă graficele ar fi fost respectate am fi livrat pînă astăzi circa 2.200 tone de carne”.

Beneficiarii are și obiectii asupra calității multor lucrări. La lînilie I și a II-a a fluxului tehnologic, nerespectarea rețetelor de preparare și turnare a betonului și pardoseli a făcut ca imediat după plecarea constructorilor să apară fisuri, tencuieli se cojeșc. Nu a fost pus la punct

În raionul Urziceni

ARĂTURI PE TOATE SUPRAFETELE RECOLTATE

Cooperatorii și mecanizatorii de pe ogoarele regiunii București au încheiat încă o etapă importantă de muncă din acest an: recoltatul cerealelor păioase. O dată cu terminarea acestei importante lucrări, toate forțele au fost îndreptate spre eliberarea terenurilor de paie și executarea arăturilor de vară.

Recent, la S.M.T. Călugăreni a avut loc o analiză cu factorii de răspundere din regiune asupra felului cum a decurs recoltatul și ce trebuia făcut, în continuare, pentru desăfurarea lucrărilor agricole în bune condiții. Eliberarea terenului și efectuarea arăturilor au ocupat un loc de frunte în cadrul acestei analize. S-a stabilit că toate forțele să fie dirijate spre aceste lucrări.

Am consemnat câteva aspecte din raionul Urziceni. Aici, pînă la 28 iulie, din suprafața de peste 38.000 ha cultivate cu cereale păioase, au fost executate arături pe 11.000 ha, din care s-au semănat 5.700 ha cu plante furajere în cultură dublă. În afara acestora s-au eliberat de paie aproape 5.000 ha. Dacă se ține seama de forțele existente în raion și mai ales că în scurt timp va începe recoltatul și la alte culturi unde se cere un volum mare de muncă, este necesar ca ritmul arăturilor să fie accelerat.

În cooperativate agricole s-a trecut mai întii la executarea arăturilor pe suprafețele ce urmează a fi înseminate în toamnă. Cooperativii din Ciocirlia folosesc bine experiența dobîndită și stăruie la specializările. La grîu s-au obținut cu 500 kg la ha mai mult față de plan, iar porumbul și celelalte culturi se prezintă bine, ceea ce crează speranțe înredite că producțiile vor fi mai mari decât cele prevăzute. Rezultatele obținute nu sînt deloc înflăcătoare. Aici fiecare lucrare este făcută la timpul optim și de bună calitate. Din cele 600 ha ce au fost cultivate cu cereale păioase, peste 400 ha au fost eliberate de paie, iar 200 ha au fost arate. Tehnicienii și brigadierii cooperativate sînt permancanți pe tarlate, urmărind ca lucrările să se execute în condiții bune și, de la caz la caz, stabilindu-se împreună cu mecanizatorii, măsurile convenite pentru a fi care palmă de teren să poasă să rîdească din plin în anul viitor.

În unele cooperativate agricole arăturile nu se desfășoară însă în ritm corespunzător. Cooperativii din Satu Mare au arat numai 350 ha din cele 1.550 ha prevăzute. Este prea puțin față de forțele existente. Iordan Olteneu, inginerul cooperativatei agricole, a precizat că ritmul la arat este mic din cauză că strînsul paieilor se face anevoios.

Cooperativa este deservită de 46 tractoare de la S.M.T. Satu Mare. Arăturile se fac în două etape în termen scurt, dacă terenul ar fi eliberat de paie. Aceasta înseamnă că desfășoară însă anevoie și, ca urmare, tractoarele sînt folosite numai câteva ore pe zi. Deși am avut 4 prece de înlăturat, nu s'au pus la lucru, deoarece mașinile nu au fost bine puse la punct.

Este adevărat, dar trebuie spus că nici cooperativii nu depun eforturi susținute pentru ca prin folosirea intensă a atelelor și altor mijloace să grăbească eliberarea terenurilor de paie. Ca urmare, am înțeles în 15 tractoare care nu aveau de lucru. Mecanicizatorii erau pe bună dreptate supărați că acum, cînd timpul este prielnic, stau de creabă. Paul Anca, directorul S.M.T. Satu Mare, focmai analiza cu șefii de brigadă stadiul lucrărilor și constatărea lui este că efectuarea arăturilor pe cele 5.000 ha cu 135 de tractoare nu constituie o problemă. Și toțiși problema există deoarece tractoarele nu sînt folosite din plin.

Consiliul agricol și uniunea cooperativei raionale trebuie să ia măsurile pentru intensificarea ritmului la arături și celelalte lucrări urgente din această perioadă pentru a crea din timp condițiile cele mai favorabile pentru obținerea unei recolte bogate în anul viitor.

Florea CFAUSESCU
cosp. „Scintilei”

UN NOU PAS PE CALEA EXTINDERII AGRESIUNII AMERICANE IN VIETNAM

Avioane ale S. U. A. au bombardat zona demilitarizata

Stiri la zi, relatate de agentie United Press International si France Presse, anunta ca la 30 si 31 iulie bombardiere americane B-52 au declansat atacuri masive asupra zonei demilitarizate din Vietnam...

pentru razboiul in Vietnam si alocațiile suplimentare pentru inarmare de 17 480 milioane, aprobate nu de mult, nu mai sint suficiente; vor urma noi impozite pentru contribuabili si, respectiv, noi profituri pentru monopolurile producătoare de armament si furnituri militare...

cit pret și ce credit se poate acorda cuvintelor despre pace rostite la Washington. Acțiunile agresive ale S.U.A. destramă perlele de fum a vorbelor despre pace și despre intențiile lor pasnice in Vietnam...

ITALIA Incheierea primei faze de unificare a P.S.I. cu P.S.D.

ROMA 1. — Corespondentul Agerpres, Giorgio Pastore, transmite: Ziarul „Avanti” a publicat „Declarația asupra principiilor, acțiunilor politice și a sistemului de organizare a partidului”...

sau convergente ocazionale. In consecință problema activității sindicale a membrilor partidului sindical rămâne in suspensie (se știe că membrii P.S.I. alături de cei ai P.C.I., activează in Conferența Generală a Muncii din Italia, iar social-democrații in Uniunea Italiană a Muncii)...

NIGERIA

DIZIDENTII AU PRELUAT PUTEREA

ALGER 1. — Corespondentul Agerpres, C. Benja, transmite: Rebeliunea declansata vineri trecuta de către o fracțiune a armatei nigeriene pare să fi atins o nouă fază. Lună dimineața locotenent-colonelul Yakubu Gowon...

continuată linia politică de până acum. Situația din țară nu pare însă să se fi liniștit, relatează corespondentul agenției Reuter. In timp ce Gowon își ținea discursul său la radio, lângă aeroportul din apropierea Lagos-ului au reînțepat luptele între trupele locale guvernului Ironsi și forțele dizidente...

SECURITATEA EUROPEANA MERITA ORICE EFORT

Poate pare paradoxal, dar cu cât mai mult devin dificultățile economice și mai în cursul fielei politici externe, cu atât mai clar se conturează tabloul general al pozițiilor britanice in viața internațională. La această constatare ajung mulți oameni politici și comentatori, preocupăți de mare actualitate...

vădă acest lucru și, in consecință, reputația Franței ca prietenă a „celelor de-a treia lumi” se află la nivel ridicat. Marea Britanie se află feră legată de America. Cu cât vom rămâne mai mult timp in această situație, cu atât este mai cert că ne vom găsi „noi înșine izoni”...

CORESPONDENȚA DIN LONDRA

Comentarii vorbesc de interesul și răspunderea unanimă a țărilor in ce privește menținerea păcii, indiferent ce colt al lumii este in cauză. Săptămânalul „Observer”, care susține acest punct de vedere, afirmă: „Singura cale pe care noi, britanicii, putem îndepinde în mod efectiv această răspundere, este să aducem prejudiciul viitorului nostru economic, este calea unei mai strinse cooperări cu restul Europei...”

Unelr părerii similare exprimate și „New Statesman”, care este considerat în general ca favorabil politiciii laburiste. Dacă noi, cei din Marea Britanie, am fi pregătiți să primim adinc poziția noastră in lume, atunci am putea hotărî că menținerea suveranității noastre... este mai importantă decât păstrarea poziției noastre ca putere mondială...

VIETNAMUL DE SUD

Batalioane ale patriotilor in apropiere de Saigon

SAIGON 1 (Agerpres). — Patriotii sud-vietnamezi au dat un atac asupra unei unități a celei de-a 25-a divizii de infanterie americane, care a durat timp de două ore provocând pierderi unității americane care la parte la operațiunea „Paul Revere”...

Agentia de presa americană United Press International semnalează pătrunderea a 9 batalioane ale forțelor de eliberare națională din Vietnamul de sud in regiunea din imediata apropiere a Saigonului, acțiune caracterizată ca „fără precedent”. Patru dintre acestea sint ascunse in câmpurile și satele situate la aproximativ 15-18 mile de Saigon, iar altele par sint ascunse, potrivit presupunerilor agenției, printre locuitorii aflați in raza de 10 mile de la Saigon...



Barbu STOIAN

In ciuda dezmințirilor oficiale...

Potrivit unor stiri, din surse diplomatice autorizate, sosite la Londra, trupele S.U.A. sint angajate in operații militare secrete in Laos, in ciuda repetatelor dezminții oficiale furnizate de Washington — scrie recent publicația britanică „The Scotsman”. S.U.A. posedă un număr de 3 000 soldați instruiți in luptele de guerrilla, angajați in aceste operațiuni. Forțele S.U.A. acționează de asemenea și de la bazele situate la frontiera cu Tailandă și Vietnamul de sud...

O Hotărare a Consiliului de Miniștri al R. P. Polone

VARSOVIA 1 (Agerpres). — Consiliul de Miniștri al R.P. Polone a adoptat o hotărare cu privire la majorarea salariilor la unele categorii de oameni ai muncii. Agenția P.A.P. arată că, potrivit hotărârii, care intră in vigoare in două etape, la 1 august și la 1 septembrie a.c., vor fi majorate salariile muncitorilor din construcții, industria gazelor, minele de cărbuni și întreprinderile constructoare de mașini etc. De asemenea, va fi majorat de la 1 august salariul lunar minim. Totodată vor fi mărite unele categorii inferioare de pensii. De aceste majorări cate se cifrează de 3 800 000 000 zloti pe an vor beneficia in total 2 100 000 de persoane...

CORESPONDENȚA DIN ATENA „BRAVO ROMANIA!”

Din nou un mare succes al artiștilor români pe scena festivitatilor Atenei de minute cu durata aplauzului care publicul atenean a răspândit ansamblul de balet bucureștean pentru spectacolul „Lacul lebedelor” de P. I. Ceikovski. De peste 15 ori a fost chemat la rampă, in ropotele de aplauze ale publicului entuziasmat. Ileana Iliescu, Alexia Dimitache-Mezinescu, Gh. Colovelea și Sergiu Stelanski...

DECLARAȚIA C.C. al P.C. din Germania

BERLIN 1 (Agerpres). — La Berlin a fost dată publicității o declarație a C.C. al Partidului Comunist din Germania in legătură cu împlinirea a 10 ani de la interzicerea P.C. din Germania. „Interzicerea P.C. din Germania”, se arată in declarație, a constituit începutul discriminărilor și persecuțiilor la adresa tuturor forțelor democratice din țara noastră...

DECLARAȚIA C.C. al P.C. din Germania

BERLIN 1 (Agerpres). — La Berlin a fost dată publicității o declarație a C.C. al Partidului Comunist din Germania in legătură cu împlinirea a 10 ani de la interzicerea P.C. din Germania. „Interzicerea P.C. din Germania”, se arată in declarație, a constituit începutul discriminărilor și persecuțiilor la adresa tuturor forțelor democratice din țara noastră...

DECLARAȚIA C.C. al P.C. din Germania

BERLIN 1 (Agerpres). — La Berlin a fost dată publicității o declarație a C.C. al Partidului Comunist din Germania in legătură cu împlinirea a 10 ani de la interzicerea P.C. din Germania. „Interzicerea P.C. din Germania”, se arată in declarație, a constituit începutul discriminărilor și persecuțiilor la adresa tuturor forțelor democratice din țara noastră...

DECLARAȚIA C.C. al P.C. din Germania

BERLIN 1 (Agerpres). — La Berlin a fost dată publicității o declarație a C.C. al Partidului Comunist din Germania in legătură cu împlinirea a 10 ani de la interzicerea P.C. din Germania. „Interzicerea P.C. din Germania”, se arată in declarație, a constituit începutul discriminărilor și persecuțiilor la adresa tuturor forțelor democratice din țara noastră...