

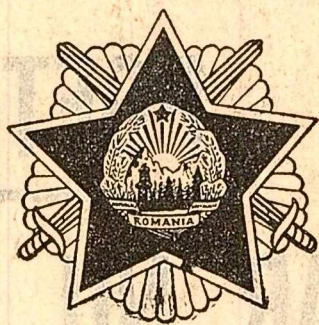

Scînteia



ORGAN AL COMITETULUI CENTRAL AL P.C.R.

Anul XXXVI Nr. 7117

Vineri 30 septembrie 1966

6 PAGINI — 30 BANI

Pe temelia luminoaselor tradiții ale științei și culturii românești

Se apropie centenarul Academiei Române. În acest moment de seamă în viața noastră, prilejuit, o dată cu aniversarea a 100 de ani de la înființarea ei, este oportunitatea de a ne gândi la realizările științifice și culturale ale acestei instituții în perioada de dezvoltare a construcției socialiste în România. Este o bună ocazie să evocăm o tradiție științifică și culturală românească, înființată în condițiile revoluției, care, prin activitatea sa, a contribuit la dezvoltarea științei și culturii noastre.

Acad.
P. CONSTANTINESCU-IAȘI

nea solemnă consacrată sărbătorii centenarului, „Istoria noastră cuprinde o bogată galerie de personalități ilustre — animate de pasiunea

Opera istorică a lui N. Bălcescu, închinată vieții lui Mihai Viteazul, a avut ca țel să-i însușească pe contemporani prin exemplul strălucitorilor fapte de arme ale marelui domn, în lupta împotriva jugului otoman. Este numai un capitol din laborioasa activitate de istoric a lui N. Bălcescu, ale cărui lucrări, — îndeosebi cele de la finele vieții, cuprinzând date ce au fost apoi folosite și de Marx în „Capitalul” — au constituit lucrări de căpătîi pentru formarea ideologică a revoluționarilor de la 1848. Iar Kogălniceanu, în celebrul său „Cuvînt introductiv” la cursul de istorie a românilor de la Academia Mihăileană, arată că el concepe istoria ca o armă pentru întărirea conștiinței naționale și pentru realizarea năzuințelor poporului de emancipare socială și de independență națională.

Caracteristic unor mari personalități ale științei și culturii noastre este faptul că au fost nu numai gânditori și purtători ai ideii de eliberare și unire, ci și militanți pasionați, care au desfășurat o vieți de luptă politică și socială. Înfruntînd adeseori represiuni și exiluri, muntelui Nicolae Bălcescu, Cezar Bolliac, Dimitrie Bolintineanu, C.A. Rosetti și moldovenii Mihail Kogălniceanu, Vasile Alecsandri, Alecu Russo, Costache Negri; transilvănenii George Barițiu, Simion Bărnuțiu, Avram Iancu, Eftimie Murgu s-au numărat printre organizatorii nemijlocii ai maselor în revoluțiile de la 1848, în realizarea Unirii, — iar, după unire, pentru înfruntarea de reforme democratice, pentru cucerirea independenței naționale.

Se cuvine totodată evocarea rolului social jucat de creația literară-artistică, operele nemuritoare ale conților literaturii noastre clasice, întreprinși de mare sensibilitate ai sufletului românesc, ai bucărilor și durerilor poporului, cîntăreții neîntrecuți ai frumusețelor patriei, au cultivat dragostea de țară, au îmbărbătat masele în lupta pentru eliberarea socială și națională.

(Continuare în pag. a IV-a)

CENTENARUL ACADEMIEI

„Știința de ieri avansată, animată de un patriotism înflăcărat, și-au îndreptat atenția spre știința, puterea și cultura științifică românească, pentru a fi în măsură să contribuie la dezvoltarea științei și culturii noastre.”

„Cuvîntul secretarului general al Comitetului Central al partidului, oglindind adîncul respectului față de partid față de tradițiile culturale înaintate, a constituit totodată un mobilizator îndemnat pentru continuarea și depășirea acestora, potrivit marilor chemări pe care le are de împlinit știința în dezvoltarea societății socialiste. Iar aceste tradiții formează un puternic izvor de „apă vie”, care împropăștează forțele, sporște energia creatoare, însușă vigoroasă și avînt în lupta pentru înflorirea patriei.

Formarea și dezvoltarea conștiinței naționale a poporului român, care a stimulat lupta sa pentru eliberare și unirea într-un stat național unic se leagă indisolubil de scrierile înaintașilor științei istorice românești — cronicarii, care au afirmat ca aștia vigorează încă în perioada evului mediu, originea comună, continuitatea și unitatea — de limbă, teritoriu, factură psihică — a poporului român, cit și de opera inițiatorilor istoriografiei moderne românești, care, pornind de la aceleși adevăruri istorice, au militat pentru eliberarea națională și socială a românilor.

INDUSTRIA și efectele ei la Rădăuți

Panorama orașului se deschide pe măsură ce te apropii dinspre sud, prin podul Sucevei. În jur, câteva comune cu rezonanțe istorice: Putna, Volovăț, Sucevița... Într-o curbă largă a Sucevei repezi, care adună pe maluri amatori de păstrăvi, în vecinătatea obcinilor bucovinene, descoperi Rădăuții.

La periferii orașului păstrează specificul unei așezări intramontane. Casele au cerdacuri, pe alocuri fațadele sînt ornamentate cu motive florale și geometrice. Spre zona de centru, aspectul se schimbă lin. Străzile se transformă în adevărate bulevarde, casele devin mai masive și capătă un stil modern, avînd ca un adevărat cap de perspectivă blocurile de locuințe construite în ultimii ani. Această îmbinare armonioasă de tradiții și de nou, de pitoresc și industrie, constituie nota dominantă a orașului, specificul și farmecul său.

„Ziua, pe străzi vezi mulți localnici îmbrăcați în frumusețea portului bucovinian. Se arde neomul vitrinelor și reclamelor. Acest oraș de nord se integrează organic în ritmul și-n orele fîrî. Incepușul a fost făcut în urmă cu cîțiva ani cînd s-a construit fabrica de mobilă cu o capacitate de producție de 10.000 garbituri pe an. A apărut, astfel, primul detașament mai mare de muncitori industriali.

S-au construit locuințe într-un spațiu concentrat, un microraion care a devenit de fapt nucleu central al orașului. Trei ani au lucrat constructorii la acest microraion. Arhitecții au ținut seama, și decorarea fațadelor, de specificul local. Construcțiile continuă. Alte schele vor fi demontate în curînd, dezvoltînd un complex comercial și meșteșugăresc pentru care s-au investit trei milioane de lei. Totodată se fac studii pentru un nou ansamblu de blocuri cu câteva sute de apartamente.

Și aici, ca pretutindeni, industria are constituie baza dezvoltării orașului. De la un timp încoace la fabrica de mobilă, principală unitate industrială din oraș, au apărut schele de șantier. Din autocamioane se descarcă zilnic utilaje și materiale de construcție. Se lucrează la dublarea capacității de producție a fabricii: practic se construiește încă o hală asemănătoare și paralelă cu cea existentă. Pe baza experienței acumulate, în decursul anilor, la construcția altor fabrici, cu un profil asemănător, proiectantul a redus suprafața construită și, îmbunătățind tehnologia de montaj, a ridicat simțitor coeficientul de folosire a capacităților de producție.

Ștefan ZAMFIR

(Continuare în pag. a III-a)

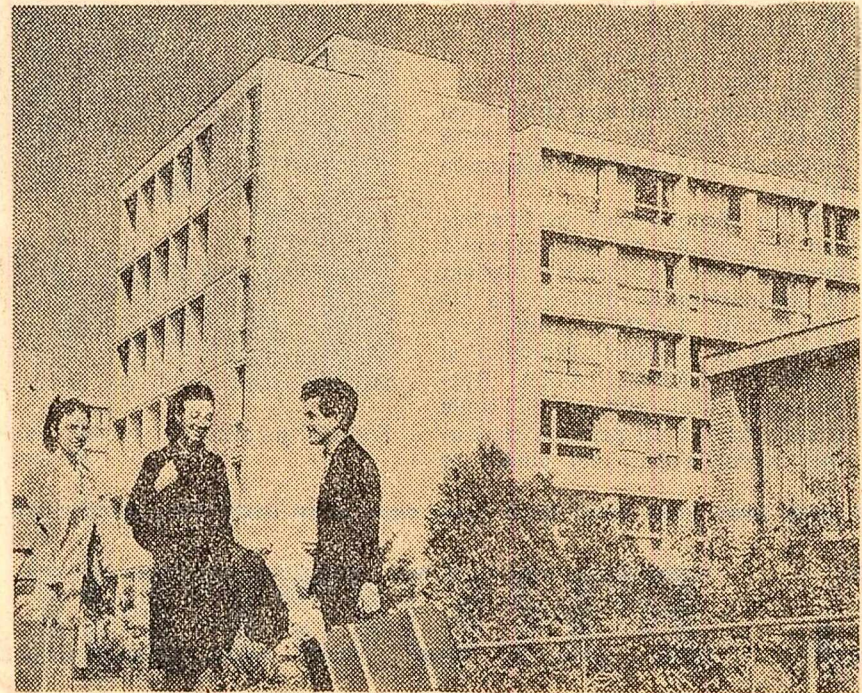

Complexul studențesc Grozăvești: reînălțare după vacanța de vară

Cu „blitz”-ul la „Cina”: ANTRENUL NU ÎNSEAMNĂ TRIVIALITATE ȘI PROST-GUST

Restaurantul „Cina”. Intră să petreci o seară plăcută, să te relaxezi, să ascuți puțin muzică. La început, orele trec așa cum îți ai dorit, dar restaurantul își are surprizele, tăinele lui...

Trage-i pe ritmul ăsta, că tîne!

Nu acoperise microfonul și îndemnul a fost curînd nu numai de către șeful orchestrei... Rodica Luca, solista, își vîră două degete în coră și... Un fluierat lung, ca-n curdă, o pauză de efect, și trage-i pe „ritmul ăla”. Cu microfonul în mînă s-a năpusit asupra rin-

trecute fără să știe cum. Se cred moderni — modern înseamnă pentru această categorie de consumatori de coniacuri, tot ce-i mai deșănțat, mai brutal. Iar seara plăcută pentru care ai venit se transformă într-un amestec de zgomote și trivialități, în acompaniamentul pletoșilor amatori de scene tari: vacarmul, fluieratul, gîmănișii qui ai solistei, mișcărilor lascive...

Valentin HOSSU

(Continuare în pag. a II-a)

ÎN ZIARUL DE AZI

- Din nou despre întreținerea monumentelor de cultură
- Drumul fructelor din livadă la piață
- De ce sînt utilizate nerațional unele spații uzinale?
- „Potiți la mustărie, dar nu vă servim must!”

Primirea de către tovarășul Nicolae Ceaușescu a delegației Scupștinei Federale a R. S. F. Iugoslavia

Joi la amiază, tovarășul Nicolae Ceaușescu, secretar general al C.C. al P.C.R., a primit delegația Scupștinei Federale a R.S.F. Iugoslavia, condusă de tovarășul Jovan Veselinov, membru al Comitetului Executiv al C.C. al U.C.I., secretarul politic al C.C. al U.C. din Serbia, deputat federal, care, la invitația Marii Adunări Naționale, face o vizită în țara noastră.

La întrevvedere au participat tovarășii Gheorghe Apostol, Ștefan Voitec, Mihai Gere, Virgil Trofin.

Au fost de față Nicolae Guină și Andrei Păcuraru, șefi de secție la C.C. al P.C.R.

A fost prezent și Iașca Petrică, ambasadorul R. S. F. Iugoslavia la București.

Întrevederea s-a desfășurat într-o atmosferă caldă, tovarășească. (Agerpres)

Primirea de către tovarășul Nicolae Ceaușescu a tovarășilor Giorgio Veronesi și Vincenzo Balzamo, membri ai Direcțiunii P. S. I.

Joi după-amiază, tovarășul Nicolae Ceaușescu, secretar general al C.C. al P.C.R., a primit pe tovarășii Giorgio Veronesi și Vincenzo Balzamo, membri ai Direcțiunii Partidului Socialist Italian, care fac o vizită în țara noastră.

La primire au participat tovarășii Manea Mănescu, membru subaltern al Comitetului Executiv, secretar al C.C. al P.C.R., Vasile Patilineț, secretar al C.C. al P.C.R., Ghizela Vass și Bujor Sion, șefi de secție la C.C. al P.C.R.

Cu acest prilej a avut loc o discuție, care s-a desfășurat într-o atmosferă cordială, tovarășească.

Joi, 29 septembrie a.c., tovarășii Manea Mănescu, membru subaltern al Comitetului Executiv, secretar al C.C. al P.C.R., și Vasile Patilineț, secretar al C.C. al P.C.R., au avut convorbiri cu tovarășii Giorgio Veronesi și Vincenzo Bal-

zamo, membri ai Direcțiunii Partidului Socialist Italian. Au participat tovarășii Ghizela Vass și Bujor Sion, șefi de secție la C.C. al P.C.R. Convorbirile s-au desfășurat într-o atmosferă tovarășească.

Timpul semănatului!

Potrivit recomandărilor Consiliului Superior al Agriculturii, o dată cu sosirea lunii octombrie începe perioada optimă pentru executarea semănatului în toate regiunile țării. În nord sau în sud, la deal sau la vale, trebuie să se treacă cu toate forțele la lucru pentru ca în gospodăriile de stat și cooperativele agricole semănatul grîului să poată fi încheiat în termenele stabilite. Din datele centralizate la Consiliul Superior al Agriculturii rezultă că, pînă la 28 septembrie, a fost pregătită în vederea însămînțării de toamnă suprafața de 1.761.000 hectare, din care 566.500 ha au și fost semănați cu grîul, orz de toamnă și secară — cele mai mari suprafețe realizîndu-se în regiunile Hunedoara, Iași, Bacău, Maramureș și altele. Întrucît în unele regiuni din nord această lucrare a început mai devreme, față de suprafețele pregătite s-a semănat încă puțin. În unele regiuni din sudul țării, deși s-au eliberat de culturile fiziz suprafețe mari, numai o mică parte din ele au fost pregătite în vederea semănatului.

Întrucît în zilele care urmează semănatul se va desfășura din plin este necesar ca, în toate regiunile

și raioanele, consiliile agricole și uniunile cooperative să se preocupe de executarea acestei lucrări în cele mai bune condiții. În centrul atenției trebuie să stea: folosirea la întreaga capacitate a tractoarelor și mașinilor care lucrează la pregătirea terenului și semănat; eliberarea neîntîrziată de culturi fiziz a terenurilor suprafețelor destinate grîului; aprovizionarea cu semințe condiționate și tratate împotriva bolilor și dăunătorilor. Ritmul intens de lucru trebuie însoțit de o calitate corespunzătoare a lucrărilor. Această problemă trebuie să fie urmărită zi de zi, la fața locului de către specialiștii din unități și de la consiliile agricole, de cadrele de conducere din gospodăriile de stat și cooperativele agricole.

Organele și organizațiile de partid sînt chemate să sprijine îndeaproape eforturile oamenilor muncii din agricultură pentru terminarea la timp a însămînțării de toamnă.

Relatăm în continuare unele aspecte legate de desfășurarea semănatului în regiunile Leucea și Brașov.

LA LUCRU CU TOATE FORȚELE

SUGEAVA

Ce frînează grăbirea lucrărilor

Pînă la data de 28 septembrie a.c. în cooperativele agricole de producție de pe cuprinsul regiunii Suceava au fost însămînțate cu păioase de toamnă 44.180 ha, ceea ce reprezintă 32,7 la sută din

suprafața planificată. Cele mai bune rezultate au fost obținute în raioanele Rădăuți și Pălticoeni. Ținînd seama de faptul că în regiune, și îndeosebi în raioanele din zona submontană, însămînțările trebuie terminate mai devreme decît în restul țării, rezultatele obținute pînă acum nu sînt mulțumitoare. Care sînt cauzele și ce trebuie făcut pentru ca semănatul să fie grăbit?

Pentru a se însămînța grîul în perioada optimă, s-a stabilit ca suprafețele ocupate cu cerealele fiziz și destinate însămînțării să fie recoltate în prima urgență. Cu toate acestea, în multe cooperative agricole din raioanele Rădăuți, Gura Humorului, Dorohoi, Săveni, în loc să se concentreze toate forțele pentru stringerea culturilor de pe aceste terenuri, lucrarea a început în mai multe locuri, pe întreaga suprafață. Ca urmare, nu există teren eliberat pentru a fi pregătit pentru însămînțare. Cooperativa agricolă Milișăuți, raionul Rădăuți, are de însămînțat 700 de ha de grîu, din care 195 ha, după cartofii. Deși pînă la 26 septembrie au fost recoltați cartofii de pe mai bine de jumătate din cele 350

ha cultivate, mecanizatorii nu au posibilitatea să treacă la arat și pregătirea terenului. Motivul: se lucrează izolat, pe parcele mici. Aceeași situație este și în cooperativele agricole Satu Mare, Grănicestii, Măreții și altele.

O altă cauză este întîrzierea recoltării porumbului. În cooperativele Mîndrești, Coțușca, Negreni, din raionul Săveni, deși porumbul a ajuns la maturitate, nu s-a trecut încă la strînsul lui. Este greu de înțeles cum vor reuși aceste cooperative, și multe altele, care se găsesc într-o situație asemănătoare să facă ara-

mul în așa fel ca să rămînă timp pentru tasarea terenului și, apoi, pentru executarea semănatului. Au și început să se vadă urmările întîrzierii eliberării terenului. În ultimele trei zile, în raionul Botoșani, nu s-au arat pentru însămînțările de toamnă decît 141 ha. Între 26 și 28 septembrie pe întreaga regiune s-au făcut arături doar pe 2.853 ha, adică mult prea puțin față de viteza zilnică de lucru stabilită.

Nistor TUIUC

coresp. „Scînteia”

(Continuare în pag. a III-a)

Brațul energiei traversează Dunărea

„Terminat cu succes pozarea cablurilor de 110 kV. Stop. Continuă lucrările de racordare. Stop”. Telegrafic, la aceste două rînduri s-ar putea reduce relatarea despre noua realizare a energeticienilor noștri care, prin noul circuit al liniei de înaltă tensiune de 110 kV Galați-Brăila-Gura Ialomiței și traversarea subfluvială a Dunării în apropiere de Hirșova, au creat încă o legătură a Dobrogei la sistemul energetic național.

Pentru reușita acestei operații, timp de o lună s-au făcut pregătiri speciale: amenajarea malurilor, pregătirea tehnică pentru racordarea cablurilor la pilonul „63” de pe malul muntean la Gura Ialomiței și pilonul „64” de pe malul dobrogean, dotarea unui șlep pentru transportul, derularea și dirijarea cablurilor etc. Ieri, specialiștii întreprinderii „Elec-

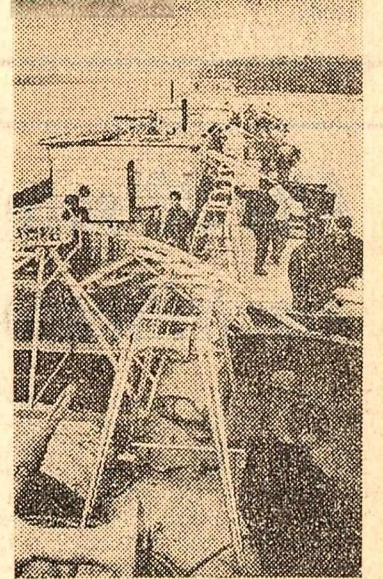

De pe tamburele instalate pe șlepi se desfășoară cele trei cabluri ale noii linii electrice de 110 kV. Foto: M. Andreescu

trumontaj” au efectuat operațiunea cea mai importantă din cadrul acestei lucrări: pozarea celui de-al doilea cablu de cablu subfluvial prin care se dublează capacitatea de transport a energiei electrice în această zonă.

„Ora 10.30. Pentru cîteva ore circulația pe Dunăre este interzpusă. Începe operațiunea de pozare. De pe tamburele instalate pe șlep se desfășoară cele trei cabluri ale noii circuit, fiecare avînd un diametru de 120 mm și o greutate de aproape 18 tone. Lungimea unui cablu este de 884 metri și traversează Dunărea pe sub apă pe o porțiune de circa 760 metri. Vasul este legat prin două cabluri de malul muntean, de unde este tras, caș, de două tractoare puternice. Alte cabluri de dirijare, ancorate în susul fluvului, asigură deplasarea șleplului de-a curmezisul Dunării. Întrucît cele trei cabluri sînt lăsate pe fundul fluvului, care la mijloc atinge adîncimea de 45-50 m, un grup de scafandri controlează corectia lor asezare.

Cîteva ore mai tîrziu sînt pe malul muntean. Operațiunea la sfîrșit. Azi vor continua lucrările de racordare la linia aeriană.

AI. PLĂIEȘU

La G.A.S. Rosești, raionul Căldărași, se recoltează floarea-soarelui. (Foto Agerpres)

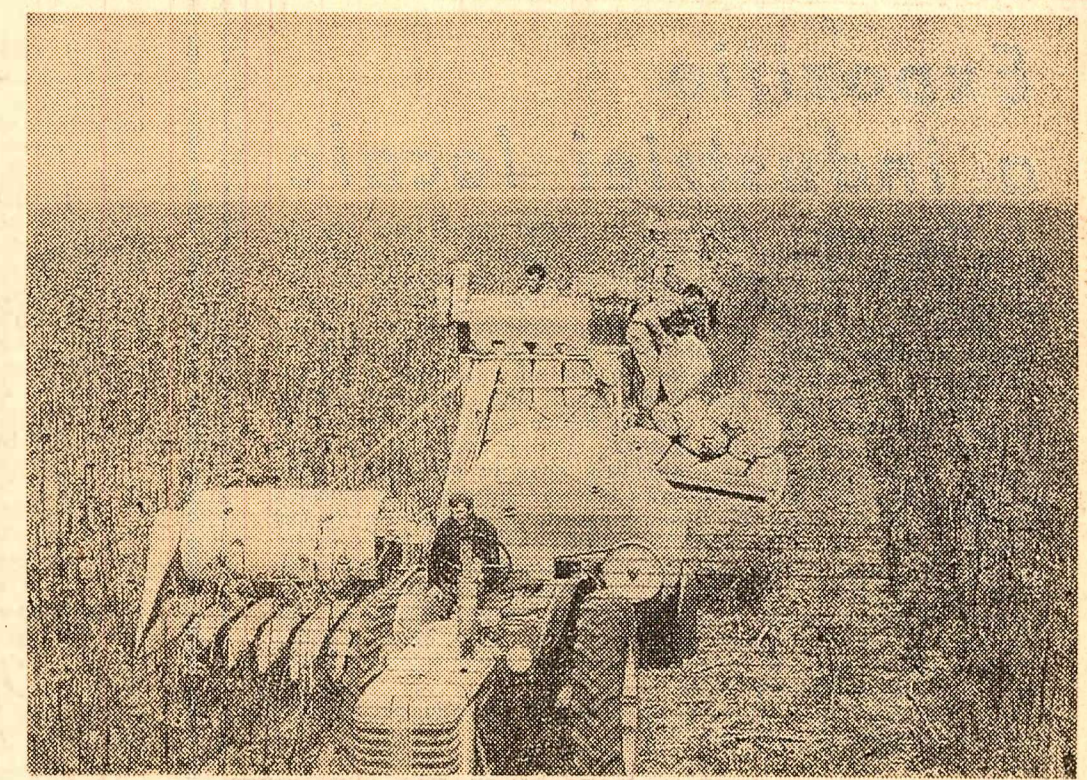

NOI UNITĂȚI SANITARE

BACĂU (coresp. „Scintei”). — La Săvinești s-a dat în folosință o policlinică de întreprindere care, prin serviciile de medicină a muncii, de radiologie, stomatologie, chirurgie și alte cabinete de specialitate, asigură asistența medicală pentru muncitorii chimicști de aici.

În alte localități din regiunea Bacău (la Podul Turcului și Livezile) s-au înființat maternități rurale, în comunele Români și Roșiori s-au înființat dispensare medicale, iar la Roznov și Podoleni, cabinete stomatologice. În prezent la Piatra Neamț se construiește o nouă policlinică.

Multe unități din rețeaua medico-sanitară a regiunii au fost modernizate și dotate cu aparatură nouă. Pentru îmbunătățirea asistenței medicale în regiune au fost alocate în acest an fonduri în valoare de peste 225 milioane lei. În anii cincinalului se vor construi și alte obiective ca de pildă o policlinică la Roman, care va asigura 800-1.000 de consultații pe zi, o stație regională de salvare, 4 complexe stomatologice, un spital la Adjud și altele.



Se ambalează carlofi pentru aprovizionarea de iarnă a populației
Foto: M. Andreescu

„POFTIȚI LA MUSTĂRIE, DAR NU VĂ SERVIM MUST!”

● Ping-pong-ul responsabilităților ● „Pastramă? Găsiți la Alimentara!” ● Cum s-a hotărât „desființarea” mustului roșu

„E toamnă. Din teacuri țes-nește o licoare dulce și parfumată. Și sifirle pe grătar pastrama de berbec, iar în ceanule cit roata carului se coace mămăliga la foc domolitic...”

Idilic tablou, nu? Mustăriile își invită oaspeții. Dar și-i invită oare cu adevărat — respectiv cele din Capitală?

Mustăria organizată la bufetul „București” nu-i prea arătoasă. Unicul element decorativ — câteva smocuri pricajite de trestie. Iar în rest — o lipsă totală de gust și de simț gospodăresc: dezordine, fețe de mese murdare, rupte. Oamenii vin totuși la un pahar de must, la pastramă și mămăliguță. După ce primește tradiționala comandă, ospătarul „atacă” frontal: „Must roșu nu avem, pastrama s-a terminat, iar mămăliga... De ce să

facem mămăligă dacă nu avem restul?”

Opinia responsabilului: „De 17 ani organizez mustăria, dar anul acesta n-am prea brodit-o. Rămânem uneori în pană: ba n-avem pastramă, ba n-avem must”.

Vizităm și „Vulcanul”. Aici fi se spune din capul locului: „Must avem, pastramă ba”. Omul își arată nedumerirea: „Dacă nu la alte mustării, dar la „Alimentara” e cită vrei”. În atari situații, ospătarul și, cum am fost informați de citiva consumatori, chiar responsabilul, schimbă „foala”: devin arțăgoși. Pun și ei clientului o întrebare: „De ce nu te duci acolo unde se găsește (adică la Alimentara!) și vii aici?”

„Niste must roșu” — cere la mustăria „Siretul”. „Must roșu?”. Ospătarul ridică sprincenele a mirare: „De unde must roșu? Păi dumneavoastră nu știți — zice el — că s-a hotărât să nu se mai consume must roșu la mustării?”

Iată-ne și la „Grădinița”, situată în plin centrul orașului, pe o arteră de mare circulație. Local cu „vază” și mămăligă. Le ceri bucureștii pe toate. Dar ospătarul nu se grăbește. Face figura omului trecut prin multe și... simți că ar vrea să-ți spună ceva. Pleacă totuși și nu-l mai vezi. În locul lui apare însă responsabilul. Te ia cu binișorul: „Dumneavoastră ați vrea să luați niste must, ceva pastramă? Nu prea v-aș sfătui. Nu știu cum s-a întimplat, dar n-avem marfă bună. Pastrama e tare — cojoc, mustul pare motorină...”

Între-adevăr, așa stau lucrurile. Dar cine l-a obligat pe responsabilul „Grădiniței” să închidă ochii când a primit asemenea „marfă”?

Organizarea mustărilor, obicei tradițional după cum bine se știe, presupune înainte de toate crearea unui cadru plăcut, în care produsele specifice să fie oferite în condiții care să merite aprecierea. Cînd colo, Trustul alimentației publice a orașului-București oferă consumatorilor... mustării fără must! Dar nu numai atât. Înainte de a fi deschise mustăriile, reprezentanții T.A.P.L. și I.A.P.L. s-au adunat să hotărască „soarta mustărilor”. Și, pentru ca totul să meargă bine și frumos, au hotărât între altele: „în Capitală să nu se mai servească, în limita posibilităților, must roșu”. Pe ce motiv? Apropo de necrezut: să nu se murdărească cumva fețele de masă! Adică, pentru a recapitula: se întindesc citiva funcționari — și decorează: populației Bucureștiului i se interzice să consume must roșu! Așa hotărîm noi, reprezentanții ai Tapului și Iapului, responsabili de deservirea (sau de antideservirea?) cetățenilor! Așa a fost sancționată populația Capitalei, așa a fost „desființat” mustul roșu. E un „început bun” — te întrebi cînd se vor „desființa” și vinul roșu și mîncărurile cu sos, în definitiv numai așa chiorăci nu pătează. Dar te mai și întrebi — cum de este posibil un asemenea abuz?

N-am răspuns însă la întrebarea principală: de ce sînt prost aprovizionate mustăriile? Aflăm că aprovizionarea depinde de citiva unități: T.A.P.L., „Vinalcool”, fabricile de mezeluri „Mistretul” și „Avintul”, I.A.P.L., I.C.R.A. Responsabili, deci, sînt mulți. Unde e însă marfa? În privința pastramei lucrurile par mai clare: se

găsește în cantități îndestulătoare, dar în... depozite. De ce lipsește atunci din mustării?

Au cuvîntul responsabili cu aprovizionarea:

Julieta Dumitru, șefa depozitului de must a întreprinderii „Vinalcool” din Capitală: „Avem must din belșug, și alb și roșu; gust, aromat. Păcat de el. Sîntem nevoiți să-l trecem la vinificație. Nu vine I.C.R.A. să-l ridice la timp. Mustul e must doar 48 de ore de la stoarcerea strugurilor”.

Deci, I.C.R.A....

Victor Ranga, director comercial la I.C.R.A.: „Noi facem prima comercializare a mustului. Îl luăm de la „Vinalcool” și-l dăm restaurantelor. Lipsește din mustării pentru că T.A.P.L. nu ne dă comenzile de aprovizionare în mod ordonat și la nivelul graficelor stabilite”.

Deci, T.A.P.L....

Tudor Buzatu, șeful serviciului comercial al T.A.P.L.: „Da, lipsește uneori mustul... Partenerii noștri (întru aprovizionare — n.r.) nu-și respectă angajamentele: „Vinalcoolul” rămîne, uneori, cu butoaiele goale, I.C.R.A. nu trimite mașinile să încarce marfa decât dimineața, alții nu le trimite deloc”.

Deci, e clar: nimeni nu e de vină! Pe client nu-l interesează însă, în fond, cine răspunde. El dorește un singur lucru: să găsească mustării bine aprovizionate și un serviciu organizat corespunzător. Iar pentru aceasta este nevoie ca toți „partenerii” la crearea scandalosei situații existente — T.A.P.L. (director C. Berbeca), I.C.R.A. (director comercial V. Ranga), „Vinalcool” (director Gheorghe Popescu) — să ia măsurile ce se impun. Numai așa nu se închidă, pînă atînci, mustăriile!

Gheorghe GRAURE

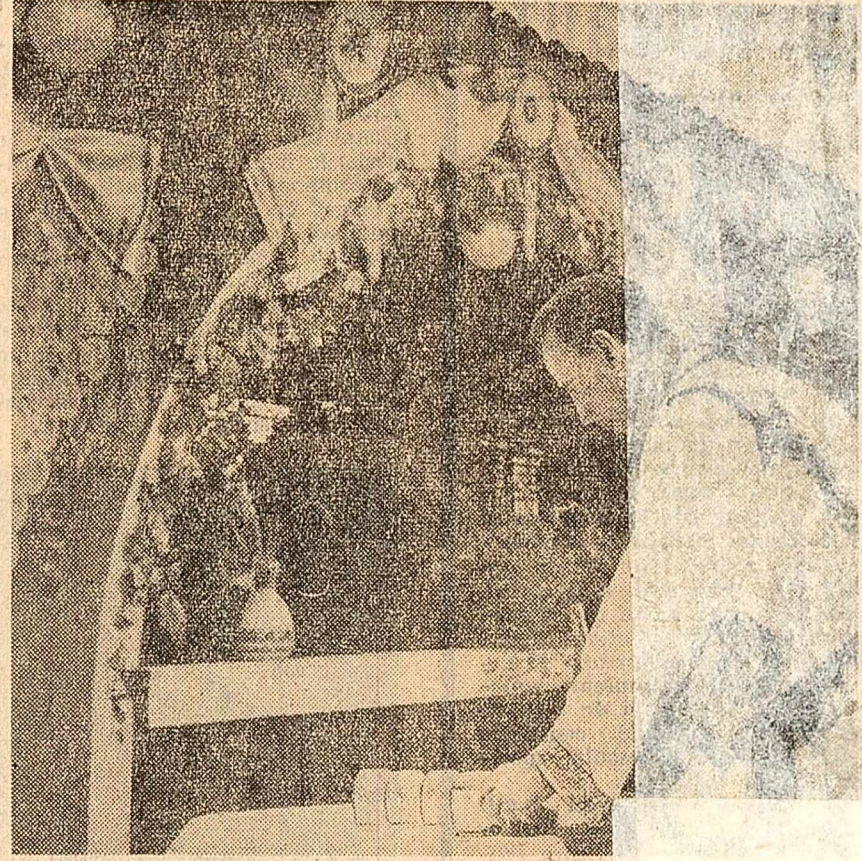

Farfurii și căni de pămînt, servetele colorate, deco Numași must, nu!

Cu „blitz”-ul la „Cina”:

Antrenul nu înseamnă trivialitate și prost-gust

(Urmare din pag. 1)

Iată cum un local în plin centrul Bucureștiului, restaurant de lux cu tradiție, este degradat la nivelul unei speluncă rău famate de port — de port din alte timpuri sau de pe alte meridiane.

Desigur, nu este nimeni împotriva dansului, muzicii, ambianței plăcute dintr-un local unde se creează antren, veselie și voie bună. Dar antrenul

nu-l același lucru cu dez-mățul, la fel cum nu se poate pune semnul egalității între un slagăr la modă și fluișerăturile dintr-o tavernă. Aceste lucruri nu le-au știut cei care au aprobat sau care urmăresc programul restaurantului „Cina”?

S-a sesizat nimeni că în acest fel localul se transformă într-un refugiu pentru pleava bulevardierilor certaiți cu etică și muncă și care se simt și

se văd încurajați de însăși solista și orchestra restaurantului?

Responsabilul, Gheorghe Georgia nu-și dă seama că, pe zi ce trece, localul pe care-l conduce se degradează. Pare multumit — sau, în orice caz, resemnat. Ne-a spus cu seninătate că solista e „cam zurlie”, dar că „nu contează” unii clienți „sînt multumii”.

Desigur că o asemenea optică nu poate decât să înlesnească manifestările degradante. Știm că în asemenea cazuri sînt primii cei în stare de ebrietate: dar celor care frizează

bunul simț nu li se pot închide ușile ori nu pot fi poftiți — mai mult sau chiar mai puțin elegant — afară?

Tineretul nostru și, în general, publicul larg, nu au nevoie de localuri cu asemenea ambianțe care cultivă prostul gust și destrăbălarea. Ziarul nostru își propune să urmărească în continuare și să întreprindă despre modul și despre măsurile prin care organele comerciale vor înlesni deosebirea de un asemenea manifestări dorite în unitățile alimentației publice.

AMENAJĂRI PISCICOLE ÎN DOBROGEA

CONSTANȚA. — În Complexul de lacuri Razelm, Golovița, Zmeica și Babadag au început noi amenajări piscicole. Se prevede construirea unei rețele largi de diguri și canale, a mai multor stăvilare, cherhanale, ghețării și a altor construcții menite să asigure o exploatare rațională și dirijată a bunurilor piscicole. Pentru separarea lacului Razelm de insula Dranov, spre exemplu, se construiește un dig lung de 25 km, care va crea posibilitatea populării lacului cu pești fitofagi (vegetarieni din familia crapului, cu un ritm de creștere superior crapului autohton). Astfel, producția medie de pește pe ha de apă va spori de la 48 la 250 kg. De asemenea, pe canalele Dranov, Dunavăț, Sarichioi și Gura Portiței vor fi efectuate lucrări de dragaje pînă la cota 1,50 metri în scopul asigurării unor condiții corespunzătoare pentru navigația vaselor pescărești. La Sarichioi, Dunavăț, Dranov și Jurilovca se prevede, de asemenea, construirea unor ghețării de mare capacitate și locuințe pentru pescari.

Alte 32 sate electrificate

PLOIEȘTI (coresp. „Scintei”). — În numeroase comune din regiunea Ploiești se execută în prezent lucrări de electrificare. Cu prilejul unei analize a felului în care se desfășoară aceste lucrări s-a arătat că, de la începutul anului și pînă acum, au fost electrificate 32 de localități rurale, cele mai multe fiind situate în raioanele Mizil, Ploiești, Rm. Sărat. Alături de echipele de electricieni, la executarea lucrărilor au participat mii de cetățeni. Pînă la sfîrșitul anului, în alte 18 comune și sate se va termina electrificarea raionului Cîmpina fiind complet electrificat.

Pentru 1967 se prevede electrificarea unui număr dublu de localități față de acest an.

Modernul hotel dintr-un vechi port dunărean

La Turnu Severin au început lucrările de construcție ale unui mare hotel. Amplasat în centrul orașului, clădirea acestuia va întregi ansamblul arhitectural al vechiului port dunărean. Cu o largă perspectivă spre peisajul fluvial, hotelul se va înălța pe două nivele, avînd o capacitate de 240 de camere. La parter vor funcționa complexe de deservire, un restaurant, o braserie și un bar de zi. La construcția noului hotel vor fi folosite soluții moderne. În finisările fațadei, de pildă, va fi utilizat praful de marmură și terasitul, iar în amenajările interioare principalele elemente decorative vor fi făcute din marmură, materiale plastice și lemn de esențe superioare. (Agerpres)



Un suierat ca-n codru, și încape „arta”... scîmbîntului
Foto: A. Cartoian

Expoziție a industriei locale

TG. MUREȘ (coresp. „Scintei”). — Zilele trecute s-a deschis la Tg. Mureș expoziția regională de produse ale întreprinderilor de industrie locală și cooperativelor meșteșugărești. Sînt expuse peste 2.000 de piese cuprinzînd o bogată gamă de mărfuri ca: mobilă, articole de uz casnic, sport-turistice, confecții, încălțăminte, produse alimentare, materiale de construcție, utilaje pentru mecanizarea zootehniei și cîlele. În cadrul expoziției predomină mobilă, reprezentată prin 28 de tipuri. Între care dormitoare, camere combinate, sufragerii, camere pentru copii, diferite modele de fotolii și scaune tapisate, mobilier metalic combinat cu mase plastice, în majoritatea lor prototipuri, care la solicitarea cumpărătorilor urmează să fie realizate în serie mare sau la comenzi individuale. Unele piese din această categorie de produse au fost prezentate și la expoziția internațională de mobilă de la Bruxelles. În urma studiului cererii de consum a populației, întreprinderii de către organizațiile comerciale în vederea aprovizionării cu mărfuri de sezon pentru toamnă-iarnă, în cadrul expoziției este prezentat un bogat sortiment de confecții din stofă, blană și piele, încălțăminte din piele și înlocuitori, tricotațe, lenjerie pentru femei, copii, confecții țărănești și altele.

Expoziția constituie totodată un bun prilej pentru cunoașterea gustului și cerințelor populației locale.

DRUMUL FRUCTELOR din livadă la piață

Anul acesta, în regiunea Brasov a fost o recoltă bogată de fructe. Și, cu toate acestea, în principalele centre ale regiunii, piața nu este îndeajuns de bine aprovizionată. În 4 din cele 7 zile ale ultimei săptămîni, din unitățile Oficiului orașenesc pentru valorificarea legumelor și fructelor au lipsit prunele. Goluri se întîlnesc și în aprovizionarea cu mere și alte fructe. Care este cauza? Ce se întîmplă cu producția din livezi?

Am început raidul de față chiar de la locul de desfacere. În ziua de 26 septembrie, la unitatea din cartierul Steagul roșu, unitate de la care se aprovizionează foarte mulți cetățeni, au lipsit nu numai prunele, dar și merele. Prune nu se mai primiseră din ziua de 20 septembrie. De la tov. Ludovic Kostandi, responsabil unită-

ții, aflăm că sîmbătă a sosit un camion de prune. Cel însărcinat cu predarea a condiționat însă livrarea: „Îți dăm prune dacă îți și pere”. Or, perele nu se cumpără deoarece sînt necoapte, așa că unitatea respectivă a rămas fără prune. La unitatea de pe strada București, lipsa prunelor se datorează faptului că responsabilul nu face comenzi.

Ce spun tovarășii din conducerea Oficiului orașenesc de valorificare a legumelor și fructelor?

— Noi încercăm să achiziționăm toate fructele ce există în raza noastră de activitate, dar nu putem acoperi necesarul cu ceea ce avem aici — spune directorul Mircea Terceanu. Prune nu am desființat în cantități suficiente pentru că... brasovenilor nu le plac.

— Cum vă explicăți totuși că în zilele în care au

existat prune în unități, acestea s-au vîndut extrem de repede?

— De fapt așa este. Principala cauză constă în aceea că unii gestionari refuză să primească marfă.

Retinem ultima afirmație a tovarășului director. Faptul că unii gestionari refuză să primească anumite mărfuri este, de fapt, unul din motivele esențiale că numeroase unități sînt prost aprovizionate cu fructe. Totuși se face după bunul plac, în repetate rînduri, autocamioane încărcate cu prune, destinate unităților din piața centrală, au făcut călela întoarsă. Gestionarii n-au vrut să primească marfa nu pentru că nu se cerea, ci ca să nu aibă bătaie de cap. Uneori s-a motivat că prunele nu au aspect comercial.

Tot etit de adevărat este că, uneori, fructele

și-au pierdut aspectul comercial din cauză că, o dată sosit din diferite raioane, au trebuit să-și facă „stagiul” în depozitul central. Nimeni nu-i împinge pe vînzători să preia o marfă necorespunzătoare.

Dar cînd primesc produse bune, ei sînt obligați să le pună în vînzare. De fapt, e mai ușor să stai la tețghea cu mîinile în buzunar și să spui „nu avem”, decît să te străduiești să faci o vînzare bună. Preluarea mărfii nu poate fi în nici un caz lăsată numai la latitudinea vînzătorilor, ci trebuie să preceapă îndeaproape conducerea Oficiului orașenesc de valorificare a fructelor și legumelor.

Să vedem acum ce se întîmplă, în acest timp, cu recolta bogată de prune care există în unitățile agricole din regiune. O vizită la G.A.S. Dumbrăveni. Din livada aflată la citiva

kilometri de oras, un autocamion cu remorcă, încărcat vîrf, se îndreaptă spre fabrica de conserve de la Mureșeni: prunele, destul de frumoase, fără cusur, vor fi transformate în marmeladă.

— N-avem încotro, trebuie să le dăm pentru marmeladă. O.O.V.L.F. Medias nu vine să le ridice — ne declară șeful de brigadă. Mai avem citiva mii de kilograme în magazie. Nu ne-ar părea rău, dar le-am cules cu mîna, cu multă grijă.

De la conducerea gospodăriei am primit următoarele date: gospodăria a avut contractate cu unitățile I.R.V.E.F. 236 tone prune. Din această cantitate nu au fost ridicate decît 13 tone. Cea mai mare parte a fost expediată pentru marmeladă sau rachiu. Într-o situație asemănătoare este și gospodăria de stat din Apold.

Zilele antrenului sînt astăzi aici, și la Dumbrăveni și la Săscăuț. Zilele antrenului sînt astăzi aici, și la Dumbrăveni și la Săscăuț. Zilele antrenului sînt astăzi aici, și la Dumbrăveni și la Săscăuț.

În cursul acestui antrenu, mîinile în numeroase unități agricole din regiune se va trece la recoltarea merelor și prunelor de toamnă. Vor produce o mare cantitate I.R.V.E.F. și în acest caz nu fel?

Nicoale MOCANU
coresp. „Scintei”

RECLAMAȚII

SESIZĂRI

RĂSPUNSURI

În apropierea sanitarului nr. 4 Brazi nu s-au deschis unități comerciale, remarcă într-o scrisoare corespondentul vînzătorilor Nicolae Dumitrescu.

Răspunsul primit de la Comitetul executiv al Sindicatului popular brașovenesc Ploiești este că problema este intențională.

Pentru a veni în ajutorul salariaților acestui sanitar, conducerea întreprinderii a pus la dispoziție cooperativilor spațiul necesar pentru amenajarea unui magazin de produse alimentare.

Stau într-un bloc nou de pe strada Solidarității din cartierul Seta Albă. Pe strada noastră au circulat intens autovehiculele care transportau materiale pe șantier. Acum, de ce este impracticabilă. Alte căi de acces nu avem. În plus, nici această stradă, nici altele din jur nu sînt iluminate.

Oare Sfatul popular al raionului Tudor Vladimirescu vine să ne ajute să păstrăm nealterate amintirile șantierului?

Nicoale EREMIJA
București

Locuim în cartierul Ploiești vest. Deși de câțiva ani, orașul este despart citiva kilometri, se așteaptă să se circule pe jos, autobuz și la o nepotrivită. Mășinile sînt mereu angustate. Aceste mașini sînt puține și înălțate, fie prin prelungirea liniei autobuzului nr. 16 pînă în cartierul nostru, fie prin introducerea unor autobuze care să circule din două în două ore pe distanța centru-Ploiești-vest. Am făcut o asemenea propunere întreprinderii de transport Ploiești, dar pînă în prezent nu s-au luat nici un fel de măsuri.

Un grup de cetățeni

Mai mulți cititori din comuna Nicov, raionul Brazi, au semnalat că factorul poștal din localitate distribuie cu înfrîngere ziarele și corespondența.

Sesizarea a fost trimisă Oficiului raional P.T.T.R. Brazi, care ne face cunoscut că, întrucît factorul Diagnea Gheorghe nu s-a făcut dovada, va fi înlocuit.

P A G I N A E C O N O M I C A

ANCHETA DE CE SÎNT UTILIZATE NERAȚIONAL UNELE SPAȚII UZINALE?

Rezultatele bune nu sînt o limită

Ne aflăm la UZINA MECANICĂ DIN SIBINIA. În decursul anilor, aici s-au depus eforturi stăruitoare pentru folosirea...

Floarea deplină, optimă a spațiilor productive din întreprinderi, valorificarea intensă a rezervelor existente în acest domeniu...

La construcția halei a treia de electroliză prevăzută în planul de mărirea a capacității de producție a Uzinei de aluminiu Slatina...

În 1965 a intrat în funcțiune o hală modernă, cu o suprafață de circa 9.000 metri pătrați. S-a creat astfel condiții pentru organizarea modernă a producției...

MATEESCU, sculer-sef: „Cam 25 la sută din cei 3.000 m p cit are noua scularie nu sînt utilizați. În primul rînd, din vina proiectantului general...”

Un calcul comparativ cu graficele termenelor de execuție ne relevă faptul că lucrările sînt în avans cu 35 zile la diferite obiective aflate în construcție.

„Dar grupa de organizare științifică a producției — ne relatează ing. ILARIE GIURGESCU — a scotit că mai sînt rezerve în această direcție. Ea a întocmit un studiu privitor la folosirea mai eficientă a spațiilor de producție în secția automate...”

bu! să plătească toate oalele sparte, și tu noi. O apreciere îndreptățită care merită să fie examinată de conducerea Ministerului Industriei Construcțiilor de Mașini.

Cind predomină optica interesului departamental Spațiile de producție utilizate nerațional există și la UZINA MECANICĂ TELEAJEN.

În prezent, cadrele de specialitate din uzină, împreună cu grupa de organizare științifică a producției, examinează posibilitățile de a se valorifica noi rezerve de spații productive...

Problema utilizării spațiilor productive ale întreprinderilor a constituit una din problemele larg dezbătute într-o recentă plenară a Comitetului regional Ploiești al P.C.R.

Rezerve importante de suprafețe uzinale pot fi valorificate și la UZINA MECANICĂ DIN CIMPI-NA, deși aici unele cadre de conducere apreciază că „nu se mai poate face nimic”.

ÎN AVANS FAȚĂ DE GRAFICE

La construcția halei a treia de electroliză prevăzută în planul de mărirea a capacității de producție a Uzinei de aluminiu Slatina...

Cu peste 15 zile avans se lucrează și la montajul ferelor metalice de la acoperișul halei cuprorului de cocere. În curînd, și această hală va fi încheiată.

(Agerpres)

În regiunea Maramureș Carențe ale propagandei agricole prin tipărituri

În planul pe 1966 al consiliului agricol regional Maramureș s-a prevăzut editarea a patru broșuri, în cîte 5.000 exemplare, a trei seturi de pliante, trei fologazele și 15 afișe diferite...

gional au schimbat al autorii, cit și temele. Acum, fiecare broșură are un singur autor, dar subiectele comandate sînt minore, mult sub nivelul celor inițiale.

dă pe nimeni. Chiar la consiliul agricol regional au fost identificate 1.000 de broșuri în pachete de 100 bucăți. Ele au fost redactate în 1965 și au apărut la începutul acestui an.

Ioan VLANGA cosp. „Științei”

Timpul semănatului! Ce frinează grăbirea lucrărilor

Recoltatul culturilor țirzii, și în-deosebi al cartofilor, se desfășoară anevoios în caz că nu se folosesc în mod judicios mijloacele mecanizate. În timp ce țărani cooperatori din Milișăuți și Grănicesti se plingeau că nu au suficiente mașini de recoltat cartofi...

Este necesar ca organele agricole din regiunea Suceava să ia măsuri operative în vederea lichidării unor asemenea deficiențe, iar semănatul să se poată face la timp și de calitate.

BRASOV Demarajul nu este satisfăcător

După ultimele date centralizate reiese că, pînă la 28 septembrie, în regiunea Brașov au fost semămate cu grîu 5.250 ha, iar cu orz și secară 5.070 ha. Sînt suprafețe prea mici față de posibilitățile de lucru din unitățile agricole.

La cooperativa agricolă Racoșu de Jos, raionul Rupea, nu există nici măcar teren pregătit pentru semănatul grîului. Aici au fost arate doar 30 din cele 285 ha destinate acestei culturi.

Multe din lipsurile semnalate în raionul Rupea sînt valabile și pentru celelalte raioane din regiunea Brașov. Este de datorita consiliilor agricole raionale, uniunilor raionale ale cooperativelor agricole să ia măsuri eficiente, care să asigure executarea într-un ritm mai susținut a lucrărilor de care depinde buna desfășurare a însămînțării.

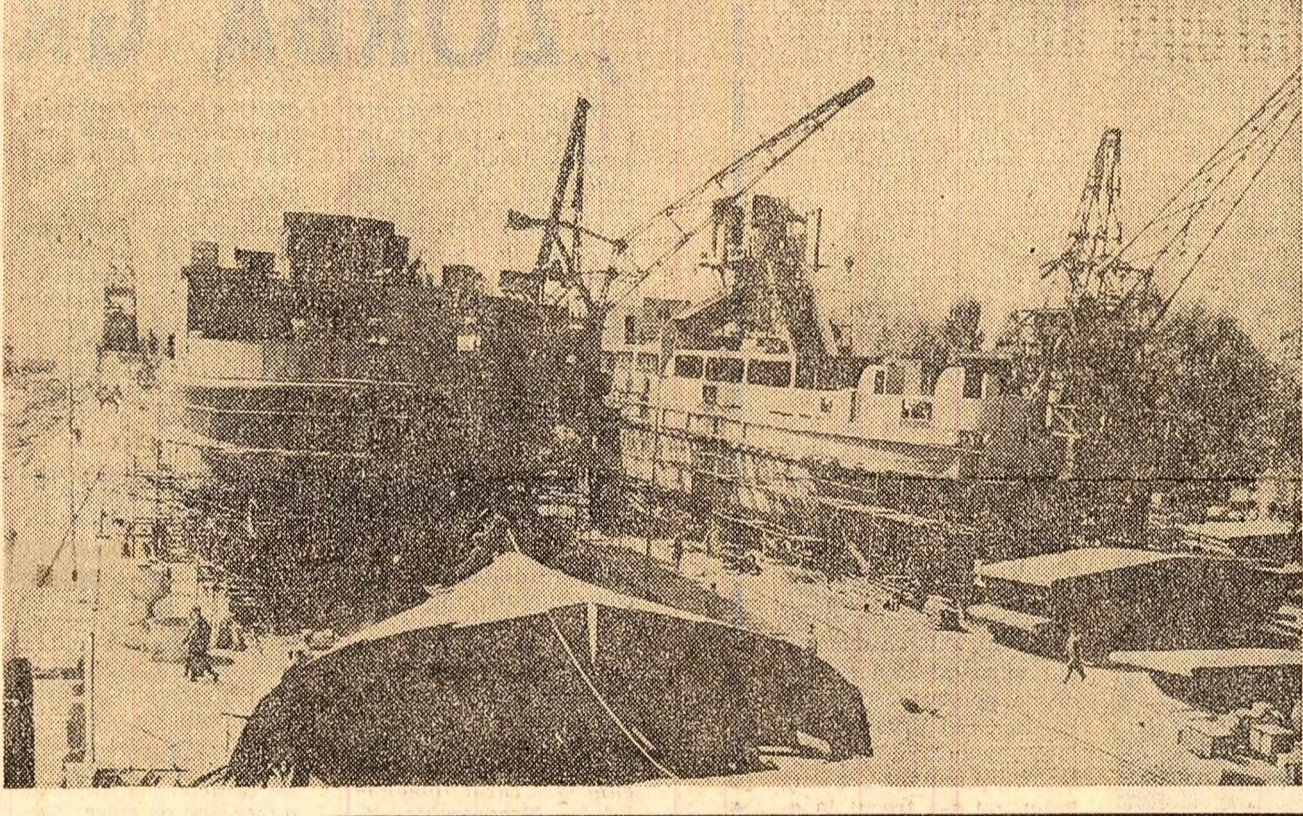

Șantierul Naval Olenița (Foto Agerpres)

INDUSTRIA ȘI EFECTELE EI LA RĂDĂUȚI

La baza dublării capacității de producție a fabricii stau considerente economice importante. Situată în apropierea sursei de materii prime, fabrica de mobilă de la Rădăuți, împreună cu combinatul de industrializ-

zare a lemnului de la Suceava, va contribui la valorificarea superioară a lemnului din nordul Moldovei.

Directorul filialei Bărdăuți de investiții din Rădăuți, tovarășul Gheorghe Mihailuc, ne-a vorbit despre perspectivele orașului și raionului aflat dincolo de obiectivele bucovinene.

— Se lucrează intens la dezvoltarea morii de la Dornești (secția de degermare a porumbului) pentru care s-au investit mai mult de 4 milioane. În anul cincinalului se vor construi noi obiective industriale sau destinate creșterii producției zootehnice.

— Cîți salariați noi vor lucra în industria orașului în cincinal? — Președintele stă și socotește. Dă un telefon și verifică la statistică: — Aproximativ trei mii cinci sute de noi salariați — precizează el. — De la autogaraj, înainte de plecarea autobuzului, mai aruncăm o privire spre centrul orașului. Oamenii în port bucovinean — și alții, mulți alții, în haite de șantier. Renașterea s-a produs.

SCHIMBUL DE NOAPTE

Apariția în „Știința” a articolului cu acest titlu a determinat pe mai mulți cititori să scrie redacției, exprimându-și punctul lor de vedere în legătură cu problema analizată. Publicăm două din scrisorile primite pe această temă.

periență am avea, și mă gîndesc, în acest sens, chiar la maestrul principal Constantin Zăvoianu, nu vom reuși să ținem pasul cu problemele pe care le ridică producția modernă, dacă nu vom fi la curent și cu ceea ce apare nou, valoros, în literatura de specialitate.

folost pentru chestiuni cu caracter administrativ-scriptorial. La fel și alți maștrii, inclusiv cei remarcabili înaintea în loc să acorde atenție esențială pentru producție, cum ar fi executarea timp și de bună calitate a repeler, urmărirea și aplicarea corectă a tehnologiilor de fabricație, sprijinirii mai substanțiale a oamenilor din

șchimbul doi, în special tinerilor, sînt folosiți în treburi care le-ar putea rezolva cu succes dispencherii sau completatorii. Și încă ceva. Este de a sine înțeles că, dacă și în schimbul doi ar lucra specialiști din serviciile tehnice, atunci eficiența asistenței tehnice din secția ar fi mai mare. Pe de altă parte, lucrările de specialitate, informațiile și nouitățile tehnice sînt insuficient folosite în practică de către unii maștrii. Oricîtă ex-

posibilităților maxime atit ale secției în ansamblu, cit și ale fiecărui schimb în parte. Cred că dacă am reuși să realizăm o producție cu un volum egal celui obținut în schimbul I, atunci și cîștigurile lunare ale muncitorilor din secție ar putea fi mai mari cu circa 10 la sută, ceea ce nu-i deloc puțin.

Ing. Enache CROITORU șeful secției prelucrări mecanice-montaj Uzina „Timpuri noi” București

E C O U R I

șchimbul doi, în special tinerilor, sînt folosiți în treburi care le-ar putea rezolva cu succes dispencherii sau completatorii.

Secția mecanică A de la Uzina mecanică din Tr. Severin are o mare importanță în buna desfășurare a procesului de fabricație a navelor și va-

RENĂȘTEREA S-A PRODUS

Renășterea s-a produs. M. NICOLAE

LUCRĂTORII DIN TRANSPORTURILE PUBLICE ÎN GREVĂ

Miercuri și joi toate mijloacele de transport în comun din marile orașe italiene și-au încetat activitatea...

CORESPONDENȚĂ DIN ROMA

ralizie totală în transporturile publice („Unită”), „Trafic haotic în toate orașele italiene” („Il Messaggero”), „Fără tramvaie și autobuze, Roma paralizată” („Paese Sera”).

Acțiune revendicativă de mare amploare, greva a readus în actualitate probleme de însemnătate vitală pentru o importantă categorie de oameni ai muncii.

I. MĂRGINEANU

LUCRĂRILE ADUNĂRII GENERALE A O. N. U.

Un avertisment dat R. S. A. Continuarea dezbatelor generale

NEW YORK 29 — Trimisul special Agerpres Nicolae Ionescu transmite: Joi dimineață, Adunarea Generală a O.N.U. a adoptat proiectul de rezoluție prezentat de comitetul de tutelă și pentru teritoriile neautonome...

Au fost reluate apoi dezbaterile generale. „In pofida unei regretabile stagnări în ce privește reducerea încordării internaționale...”

Convorbire între Corneliu Mănescu și Per Haekkerup

NEW YORK 29 — Trimisul special Agerpres Nicolae Ionescu transmite: Ministrul Afacerilor externe al Republicii Socialiste România, Corneliu Mănescu...

In cadrul convorbirii cordiale

Soferii din aeroportul Port Stanley

BUENOS AIRES (Agerpres). Disputa dintre Argentina și Marea Britanie privind suveranitatea asupra insulelor Falkland...

Știrea „debarcării” tinerilor argentinieni

Știrea „debarcării” tinerilor argentinieni în insulele Falkland a provocat o reacție puternică în Argentina.

În urma unei sedințe extraordinare a guvernului argentinian, președintele țării, Juan Carlos Onganía...

care a avut loc cu acest prilej în tre reprezentanții celor două țări caoutoare ale rezoluției privind îmbunătățirea relațiilor de bună vecinătate...

ÎNTREVEDEREA TOVARĂȘILOR LEONTE RĂUTU ȘI MILENTIE POPOVICI

BELGRAD 29 — Corespondentul Agerpres N. Ploeanu transmite: Tovarășul Leonte Răutu, membru al Comitetului Executiv...

Popovici, membru al Comitetului Executiv al C.C. al U.C.I. La întrevedere, care s-a desfășurat într-o atmosferă cordială...

EVOCÎND ANII LUPTEI DE ELIBERARE

În cadrul festivităților consacrate celei de-a 25-a aniversări a răscoalii popoarelor iugoslave împotriva coteropitorilor hitleriști...

vina, a avut loc o adunare la care au participat 10.000 de cetățeni. La Iași, localitate cunoscută din timpul războiului de eliberare...

România la Targul tehnic din Stockholm

STOCKHOLM 29 (Agerpres). — La cea de-a 5-a ediție a Targului tehnic din Stockholm participă un număr de peste 1.600 de firme...

În urma unei sedințe extraordinare a guvernului argentinian, președintele țării, Juan Carlos Onganía...

După festivitățile deschiderii, finaliștii oaspeți au vizitat unele pavilioane, între care și pavilionul românesc, unde s-au interesat îndespre aproape de exponatele prezentate...

N. PLOEANU

Întalnirea conducătorilor P.C.U.S. cu secretarul general al P.C. din S.U.A.

MOSCOVA 29 (Agerpres). — La Moscova a fost dat publicității comunicatul cu privire la întâlnirea conducătorilor P.C.U.S. Leonid Brejnev, Mihail Suslov...

BOTSWANA — un nou stat independent

Pe harta politică a Africii apare astăzi un nou stat independent — Botswana.

După îndelungate tratative desfășurate la Londra, guvernul britanic a stabilit, în sfârșit, data de 30 septembrie ca zi a proclamării independenței protectoratului Bechuanaland...

Întrearea Botswanei în rândul statelor independente a fost oficială în ziua în care a fost constituită în Botswana...



BOTSWANA (BECHUANALAND)

cucerire a populației și a acestor teritorii care s-au aflat sub dominație colonială timp de aproape un secol...

La proclamarea independenței, Botswana moștenește o situație economică și socială grea. Ca atare, actualul guvern preconizează un program de dezvoltare vizând în special construirea de școli, șosele, localități administrative...

C. BENGA

Alger, prin telefon

Apropiatul dialog dintre P.C. Francez și S.F.I.O.

S-a anunțat că între Partidul Comunist Francez și Partidul Socialist (S.F.I.O.) va începe în curând un dialog, ce se va desfășura simultan în presa celor două partide.

rioadei actuale, cit și cele ale viitorului Franței. La rândul său, Guy Mollet exprimă aprobarea pentru discuția cu comunistii.

EFERVESCENTĂ ELECTORALĂ ÎN BRAZILIA

Ultimele file din calendarul acestei luni consemnează în Brazilia o febilitate activitate politică. La 3 octombrie congresul brazilian va alege pe noul președinte al țării...

și în altul, opoziția învoacă aspectul nelegitim al scrutinului indirect. Unul dintre liderii Mișcării democratice braziliene a declarat că reprezentanții acestei grupări vor fi prezenți la ședința congresului numai pentru a da citire unui manifest

CORESPONDENȚĂ DIN RIO DE JANEIRO

de protest „nu contra candidaturii oficiale la președinție, ci contra alegerii sale pe cale indirectă”.

În schimb, Mișcarea democratică braziliană va participa la alegerile parlamentare din 15 noiembrie, menite să rennoiască atât congresul federal cât și adunările legislative ale statelor.

Algeria parlamentare din noiembrie preocupă sferile oficiale fiindcă orice confruntare la urne, chiar și una preparată cu grijă...

ra, Carlos Lacerda, face încercări asidue de a înjgheba un „front larg” de opoziție.

Desenul de mai jos, dedicat democraților spanioli întemnițați, este opera cunoscutului pictor Vasquez de Sola, care a avut el însuși de suferit de pe urma represaliilor franchești.

Vasquez de Sola în libertate

scurt timp, nevoite să-l elibereze sub cauziune. Ele au anunțat că pictorul va locui în sudul Spaniei sub supravegherea poliției...

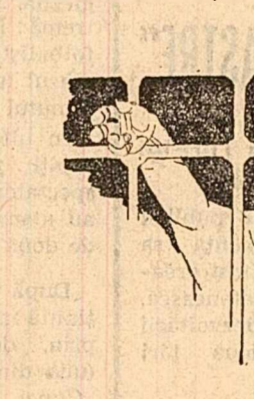

Vasile OROS

Armament pentru Feysal

RYAD. Agenția France Presse anunță că Arabia Saudită și S.U.A. au semnat un acord cu privire la livrarea de armament american guvernului de la Ryad.

Înarmând Arabia Saudită, cercurile imperialiste speră să-și întărească pozițiile nu numai în această țară ci și în întreaga regiune a Golfului Persic și a Peninsulei Arabice.

Incidentele rasiale de la San Francisco

Miercuri, reprezentantul S.U.A. la O.N.U., Arthur Goldberg, a semnat, din partea țării sale, textul conven-

ției Organizației Națiunilor Unite care prevede abolirea tuturor formelor de discriminare rasială.

Această semnătură a avut loc la numai câteva zile de la forțarea de către Senatul american a proiectului



Pe o stradă din San Francisco în timpul recentelor tulburări rasiale