

Științeia

ORGAN AL COMITETULUI CENTRAL AL P.C.R.

Anul XXXVI Nr. 7310

Joi 13 aprilie 1967

6 PAGINI — 30 BANI

Colectivul Combinatului din Făgăraș A ÎNCHEIAT PRIMUL TRIMESTRU AL ANULUI CU REZULTATE REMARCABILE

Care a fost direcția de orientare a eforturilor?

Colectivul Combinatului chimic Făgăraș și-a îndeplinit, în primul trimestru din acest an, planul producției globale și marfa cu cîteva zile mai devreme, realizînd o producție suplimentară în valoare de circa 5 milioane lei. Într-o proporție asemănătoare s-a realizat planul și la producția marfă vindută și încasată. Sarcina de creștere a productivității muncii

a fost depășită cu 3,4 la sută, sporul fiind de circa 14 la sută față de 1966; la prețuri de cost s-au realizat economii suplimentare în valoare de 1,9 milioane lei. Expresie vie a unei activități economice eficiente — planul de beneficii a fost depășit cu 4,5 milioane lei.

Cum au fost obținute aceste rezultate? Iată ce ne-a relatat tov. Ion Pirvulescu, inginerul șef al combinatului.

— Într-o unitate industrială ca a noastră, cu un sortiment larg și complex de produse, factorii ce influențează asupra îndeplinirii sarcinilor de plan sînt numeroși. Noi ne-am concentrat eforturile spre factorii care, în condițiile specifice combinatului, au cea mai mare influență asupra ridicării eficienței economice. Cu alte cuvinte, am acționat într-o direcție precisă. Mai întii, am căutat să dezvoltăm fabricația unor produse strict necesare economiei noastre naționale sau cerute la export. Aceasta a constituit, de fapt, motorul care ne-a determinat să sporim anumite capacități de producție sau să atingem într-un timp scurt parametri proiectați la noile instalații.

Cele pe care s-a mers pentru sporirea capacităților de producție a unor instalații a fost perfecționarea tehnologiei de fabricație. Edificator în această privință este exemplul instalației de fenol. Despre ce este vorba? În trimestrul IV din anul trecut, aici s-au des-

Nicolae MOCANU
corespondentul „Științeia”

(Continuare în pag. a III-a)

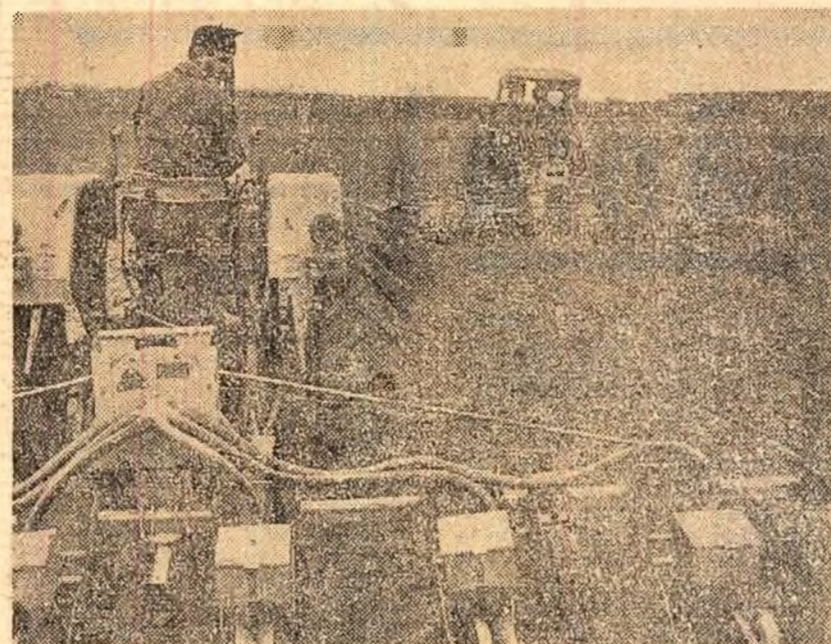

O dată cu încălzirea solului, membrii cooperativei agricole din Brănești, regiunea București, au început semănatul porumbului. Cu ajutorul mecanizatorilor de la S.M.T. în scurtă vreme au semănat 200 ha cu porumb.
Foto: M. Cluc

ÎN PAGINA A III-a ■ Conducerea întreprinderii de prefabricate Militari manifestă o concepție tolerantă intolerabilă față de încălcarea disciplinei muncii ■ Se va produce zahăr la Buzău peste 5 luni?

EXTINDEREA COOPERĂRII ECONOMICE EXTERNE — CERINȚĂ A DEZVOLTĂRII CONSTRUCȚIEI SOCIALISTE ȘI ÎNTĂRIRII PĂCII

Una dintre problemele importante și de mare actualitate dezbătute de plenaria din 27-28 martie a C.C. al P.C.R. a fost stabilirea măsurilor pentru dezvoltarea în continuare și ridicarea la un nivel mai înalt a cooperării economice și tehnico-științifice dintre România și alte țări.

Plenara a examinat activitatea depusă în acest sens și a apreciat pozitiv acțiunile desfășurate în ultimul timp de țara noastră pentru extinderea relațiilor pe țărîm economice, tehnico-științifice, culturale, cu diferitele țări ale lumii.

După cum se știe, în ansamblul legăturilor economice externe ale României, colaborarea cu țările socialiste are ponderea principală. Potrivit acordurilor economice anuale și de perspectivă, schimburile de mărfuri între țara noastră și celelalte state socialiste au urmat un curs ascendent, succesele dobîndite de România, ca și de celelalte țări socialiste în edificarea noii orînduiri permițînd diversificarea continuă și îmbunătățirea structurii livrărilor reciproce și a colaborării tehnico-științifice. S-au făcut noi pași pe

linia realizării unor acțiuni de cooperare industrială cu țări socialiste.

Totodată, România a extins conținutul sferii relațiilor cu alte țări, indiferent de orînduirea lor socială. În ultima vreme au fost realizate acorduri privind cooperarea economică, tehnică și științifică cu o serie de țări capitaliste. S-au realizat, de asemenea, schimburile comerciale și relațiile economice cu țările în curs de dezvoltare. În prezent, numărul țărîm cu care România întretine legături economice se ridică la peste o sută.

Dar, ceea ce s-a realizat pînă acum în acest domeniu este încă insuficient; mai sînt largi posibilități nefolosite încă, un vast teren neexplorat.

Trebuie avut în vedere că în prezent există o întreagă gamă de metode și forme de cooperare economică practicate pe arena mondială care pot fi aplicate pe scară întinsă și de țara noastră. „Relațiile economice mondiale — a arătat tovarășul Nicolae Ceaușescu în cuvîntarea rostită la Consfățuirea privind activitatea în domeniul comerțului exterior — forme clasice de comerț exterior se schimbă tot mai mult, apar forme noi de cooperare economică, tehnică și științifică. Aceste forme au luat o amploare tot mai mare atît în cadrul relațiilor dintre țările socialiste, dintre țările capitaliste, cit și în relațiile dintre țări cu orînduiri sociale diferite. O extindere crescută și o diversificare continuă cunoaște cooperarea în domeniul construcțiilor, comerțului, în activitatea tehnico-științifică. Aceasta constituie în societatea contemporană o formă avansată a relațiilor interstatuale.”

Practica vieții demonstrează caracterul obiectiv necesar — atît pentru țara noastră, cit și pentru celelalte țări — al extinderii cooperării economice externe. Dezbatînd această problemă, plenara a evidențiat însemnătatea pe care o au intensificarea și perfecționarea cooperării pentru dezvoltarea continuă, în ritm susținut, a economiei naționale, în condițiile condițiilor ale revoluției tehnice și științifice ce se desfășoară pe plan mondial. Incorporarea rapidă a noilor cuceriri științifice în procesul dezvoltării economice, promovarea tehnicii și tehnologiilor moderne în toate ramurile și sectoarele economice, cer participarea tot mai intensă a țării la cooperarea economică și tehnico-științifică pe plan internațional. Dezvoltarea cooperării economice cu alte țări poate contribui la valorificarea mai bună a potențialului material al țării, fiind o sursă de sporire a economiei naționale, de accelerare a operelor de construcție economică. Cooperarea economică pe termenii mai lungi contribuie, totodată, la crearea unor perspective stabile și de durată

V. ILIESCU

(Continuare în pag. a V-a)

NOI MAȘINI-UNELTE

La Uzlina metalurgică din Cugir s-au realizat recent o freză universală și o alta verticală, care pot prelucra piese cu diametrul pînă la 320 mm. Ambele sînt prevăzute cu ciclu automat de lucru și pot fi adaptate și la comanda program. Tot aici a început fabricația de serie a unei mașini de frezat roți dințate prin roșogolire, ea fiind la nivelul tehnic atins pe piața mondială.

La „Infrățirea” din Oradea a început fabricarea unei freze universale de precizie pentru sculărie, deosebit de precisă pentru performanțele obținute în comparație cu mașinile similare realizate în alte țări.

ANUL TURISTIC INTERNAȚIONAL ÎN ROMÂNIA

- Noi hoteluri, moteluri, campinguri în întreaga țară.
- Turisții vor fi găzduiți și în locuințe particulare
- Desființarea, pe timpul anului turistic, a vizelor de intrare în România pentru vizitatorii veniți prin O.N.T.
- Simplificarea formalităților la trecerea frontierei de stat
- Posibilități pentru schimbarea directă a valutei și folosirea mai largă a cecurilor de călătorie
- Măsuri și avantaje speciale acordate turiștilor automobiliști

După cum se știe, prin rezoluția adoptată în unanimitate de cea de-a XXI-a Adunare generală a O.N.U. din 4 noiembrie anul trecut — rezoluția la care țara noastră este coautoră — anul 1967 a fost desemnat ca „an turistic internațional”. În legătură cu măsurile preconizate în țara noastră pentru dezvoltarea și perfecționarea activității turistice publicăm convorbirea de mai jos.

— Anul acesta — ne-a declarat interlocutorul — este marcat prin ample acțiuni de dezvoltare a activității turistice. Lucrul este de altfel firesc pentru România, țară cu nenumărate frumuseți naturale și o veche tradiție de ospitalitate, țară care recunoaște importanța turismului nu numai sub raport economic, dar și din punct

de vedere al contribuției pe care acesta o poate aduce la cauza unei mai bune cunoașteri reciproce, a prieteniei și înțelegerii între popoare. Noua formă de organizare a turismului în țara noastră a creat o bază largă de desfășurare a acestei activități. În primele luni ale acestui an a fost înființat Oficiul

Germinația progresului

într-un raion de cîmpie

Reportaj de Mircea ȘERBĂNESCU

Prin excelență agricol, raionul Sinicicolau Mare nu oferă pitorescul unei naturi devesente, variată ca formă de relief și vegetație, nu surprinde cu priveliști neasteptate, de o rară frumusețe. Uriașă întindere de pământ germină, crește și coace îmbelșugul aluat de grîne, plante industriale, legume. Specificul raionului — cîmpie elementară caracteristică — există totuși — deurgă din această situație, cu atît mai mult cu cit ogoarele îngrijit lucrate, unind vrednicia omului cu rodnicia pămîntului, impresionează ochul călătorului avid de frumusețe. Ogoa-

rele de primăvară din raionul Sinicicolau Mare, ca pieptănat de o mină născută, linate de la un câmp la altul al zării ca o imensă pagină dictando, a rătura de toamnă, neagră, lustruță aproape metalice de fiarele pluviurilor trase de tractoare, arată că mecanizarea și chimizarea au căpătat aici un sens mai larg, de acum obișnuit, de fiecare zi.

În fața unor realizări obținute prin aplicarea metodelor puse la îndeplinina agriculturii cooperatiste contemporan de știință, nu mai sînt întîrziți care să se scarpine la ceafă și să spună nedumerit: „Tulăi,

cum și-a vîrît dracul coada ca să crească cucuruzul fără săpă!”, Căci cine nu știe că nu se întîmplă nimic supranatural, ci doar o simplă tratare cu erbicide a lotului însămintat cu porumb. Chimia își dovedește în acest fel — și nu numai într-acest fel — puterea și rolul din ce în ce mai mari pe care le are astăzi în ansamblul lucrărilor agricole.

La prima vedere, aceste lucruri par foarte simple; în realitate confluența nu e chiar așa de directă, căci se mai lăsează unii grînduri care exprimă tradiția rîu înțeleasă, fenomene în descreștere totuși în fața impetuozelor înaintări a

noii în agricultură. Din unele date culese recent la Stațiunea experimentală „Ovriș”, spicie de anghinilă supranatural, ci doar o simplă tratare cu erbicide a lotului însămintat cu porumb. Chimia își dovedește în acest fel — și nu numai într-acest fel — puterea și rolul din ce în ce mai mari pe care le are astăzi în ansamblul lucrărilor agricole.

Atîngînd această arie de probleme, tovarășul Petre Feneș, președintele cooperativei agricole de producție din Tomnatec, izbucnește să exprime extrem de simplu adevărul: „Știința va înainta; noi vom ține pasul”. El dovedește inițiativa, curaj și o bună înțelegere dialectică în aplicarea unor metode noi, deloc tradiționale și uneori deloc comode. De exemplu, cooperatorii din Tomnatec, destul de departe de sursă de apă, aplică din ce în ce mai larg irigațiile. Se folosesc însă de o apă care nu se vede, după care întind țărînușurile de conducte pînă la șapte-opt metri în subteran; ei fac irigații cu ajutorul apei freatice. Eficienta micilor sonde instalate manual prin mijloc simplu se poate echivala în valorificarea a circa 176 hectare irigate, suprafață care pînă în 1970 va crește la circa 320 de hectare.

(Continuare în pag. a V-a)

Convorbire cu tov. N. BOZDOG, președintele Colegiului Oficiului Național de Turism

Național de Turism al Republicii Socialiste România ca organ central care infăptuiește politica statului în domeniul turismului, iar în țară au fost constituite consiliile regionale ale turismului, cuprinzînd — de altfel ca și la nivelul Consiliului Național al Turismului — reprezentanți ai tuturor organizațiilor economice interesate în activitatea turistică.

Ziarele din 11 aprilie au publicat Hotărîrea Consiliului de Miniștri privind unele facilități acordate turiștilor străini care ne vizitează țara. După cite știm, concomitent s-au luat și măsuri cu privire la simplificarea formalităților la trecerea frontierei de stat. Vă rugăm să ne dați amănunț în această privință.

— Recenta Hotărîre a Consiliului de Miniștri prevede desființarea

Intervi realizat de Maria BABOIAN

(Continuare în pag. a II-a)



ÎN CONSTRUCȚIE CASE DE CULTURĂ ȘI CLUBURI

Pentru a satisface cerințele culturale ale oamenilor muncii se dezvoltă continuu și baza materială corespunzătoare, alcătuindu-se în acest scop fonduri însemnate. Numai pentru o parte din obiectivele culturale ale cincinalului — cele c case de cultură și 12 cluburi de cultură — se cheltuiesc 130 000 000 lei. După ce sînt înființate la Uniunea Generală a Sindicatelor, aceste edificii destinate desfășurării unei bogate activități culturale-educative de masă sînt amplasate în marile centre muncitorești sau în zonele industriale ale unor orașe. Astfel, este vorba de noua casă de cultură a sindicatelor din orașul „Gheorghe Gheorghiu-Dej”, unde se execută lucrările de finisaj, urmînd să fie dată în folosință în trimestrul III din acest an.

Într-un stadiu avansat de construcție se află și casa de cultură a sindicatelor din orașul Galați. Către sfîrșitul anului viitor va fi inaugurată și activitatea casei de cultură a sindicatelor din orașul Suceava, la care lucrările se execută acum la nivelul parterului. Aceasta, ca și casa de cultură a sindicatelor din Baia Mare care se află, de asemenea, în curs de execuție, dispun, printre altele, de săli cu 800 de locuri, dotate pentru orice gen de spectacole. Rețeaua unităților culturale se va îmbogăți și cu 12 cluburi sindicale.

opinii

RELAȚIILE „PERSONALE”

Corneliu LEU

Iată în transcriere fidelă monologul rostit aproape dintotdeauna de o persoană destul de „emancipată”.

Te servește, dragă; nici o grijă! Căutarea obligă lui bărbatu-meu. Păi, cine a avut nuntă, cine i-a făcut rost de curcani, la preț de rațe? ... Bărbatu-meu a vorbit cu contabilul de la Goslat, și i-a dat, pentru că și acesta cînd și-a făcut casă, bărbatu-meu a vorbit și i-a dat de la șantier scîndură aproape nouă băgînd-o la uzură mare și pînăndu-mă la uzură mică, pentru că inginerul de la șantier îi e obligat lui bărbatu-meu că, atunci cînd i s-a îmbolnăvit socrul, bărbatu-meu a vorbit și i-a găsit imediat loc la spital, că administratorul spitalului are un văr care-i subalternul lui bărbatu-meu. Bărbatu-meu are relații, dragă! ... Dar și el îi servește. Păi, contabilul-șef de la fabrica de ciment — crezi că ne dădea el sacii aceia spîrți la jumătate de preț, cînd ne-am făcut casa cea nouă, dacă și bărbatu-meu nu l-ar fi servit spunînd la fabrică să-i facă haina aia de piele la preț de deșeuuri! Eho, dar cîți nu vin la bărbatu-meu să-l servească și ne rămîn obligai! Dacă noi, în raionul asta, nu ne-am servit între noi, atunci...”

Și acum, lășind la o parte guma și sarja, lășind la o parte exagerarea, care nu are intenția de a generaliza aceste cazuri izolate, să consemnăm trei lucruri:

primul — că la o asemenea persoană, cum este cel descris mai înainte, se poate crea cu timpul chiar convingerea că casa este normal să trăiești și că abuzul de beneficii pe secma avutului obține și găsește scuză și explicație prin relațiile personale;

(Continuare în pag. a V-a)

ÎN ZIARUL DE AZI: ■ Reclamații, sesizări, răspunsuri ■ Foileton — Somn cu și fără clorofom ■ În ce ritm recuperăm răminerea în urmă din biofizică? ■ Dificultățile debutului la rang de lege

pagina economică

Conducerea întreprinderii de prefabricate Militari manifestă

O concepție tolerantă intolerabilă față de încălcarea disciplinei muncii

În noua zonă industrială Militari din Capitală, întreprinderea de prefabricate din beton se distinge ca una din unitățile economice de mare avangardă. La fel ca în orice altă fabrică nouă — și în această întreprindere, afirmarea „personalității” industriale, consacrarea întreprinderii pe plan economic depinde în mod hotărâtor de rapiditatea cu care se cimentează unitatea colectivului, disciplina lui în activitatea productivă. Din capul locului menționăm că acest proces firesc, de adaptare a oamenilor la aceste cerințe esențiale pentru bunul mers al producției, se desfășoară aici prea lent, cu multe întârzieri și, mai ales, cu numeroase consecințe economice negative pentru întreprindere. Prima și poate cea mai importantă consecință este nerealizarea integrală a sarcinilor de plan. La sfârșitul primului trimestru din acest an, bilanțul întreprinderii este nesatisfăcător. Producția globală planificată a fost realizată în proporție de circa 77 la sută. În jurul aceleiași cifre se situează și producția marfă. Cu 26 de procente este mai mică față de plan și productivitatea muncii.

Discuțăm despre toate aceste aspecte cu tov. Mihai Stoenescu, inginer șef al întreprinderii, care precizează că hotărâtoare în menținerea acestei situații nefavorabile sunt greutățile pe care le întâmpină fabrica în desfășurarea producției. Este adevărat, în momentul de față întreprinderea întâmpină o asemenea dificultate. Dar neajunsurile existente în realizarea principalilor indicatori economici, apreciază tov. Andrei Bordei, instructor al Comitetului raional „17 Februarie” al P.C.R., sînt în mare măsură de natură subiectivă. Tov. Marcel Mihalache, economist în serviciul de organizarea producției din fabrică, întărește această apreciere cu o sumă de date. Din cifrele bilanțului timpului de lucru, el ne înfățișează una eolventă: în primul trimestru, timpul nelucrat totalizează 4.439 de zile/om, ceea ce echivalează cu aproape 6 zile de inactivitate totală a întreprinderii.

— Noi am făcut o socoteală — ne spune tov. Mihalache. În timpul irosit, numai datorită absențelor nemotivate, s-ar fi putut realiza o producție de jumătate de milion de lei. Dacă luăm în calcul că, din diferite alte cauze, fiecare muncitor a lucrat în medie doar 185 de ore pe lună, în loc de 202 ore, că a fost durată medie a unei luni de lucru în primul trimestru, atunci pierderea de producție se cifrează la circa 700.000 de lei, adică 4 la sută din totalul producției planificate. Folosirea neratională a timpului de lucru trage serios în jos productivitatea muncii în întreprinderea noastră. Iată de ce cred că, în actuala acțiune de organizare a producției, asupra problemelor legate de folosirea completă și productivă a timpului de lucru ar trebui să insistăm mai mult.

Remarcă „ar trebui” este pe deplin întemeiată. Din relațiile altor cadre de ingineri și economiști din întreprindere am aflat că în acțiunea de organizare superioară a producției și muncii care se desfășoară în întreprindere, studiul problemelor privind mai buna utilizare a forței de muncă și a timpului de lucru se face la modul general, fără a fi localizat pe secții și linii de fabricație. De altfel, inginerul șef încerca să ne convingă că în întreprindere, alina vremea cî realizarea planului ridică probleme, nu se poate desfășura o acțiune temeinică de folosire deplină a forței de muncă și a timpului de lucru. Ca și cum una nu ar condiționa-o pe cealaltă.

O asemenea părere este infirmată de înseși realitățile practice din întreprindere.

— Introducerea muncii în acord colectiv, în februarie, la linia a V-a armare, unde lucrez — ne relatează maestrul Stelian Rădulescu — a produs un veritabil revirmenț în munca oamenilor de aici. Esențial este că s-a creat un puternic curent de opinie de masă împotriva chiulului, pentru că cine

perde timpul o face și pe buznarul tovarășilor săi de echipă. Ce a însemnat, concret, măsurarea precisă a muncii? Productivitatea muncii a sporit cu peste 40 la sută, iar calitatea execuției a crescut considerabil. Pe această bază,

Ministerul Industriei Construcțiilor cunoaște de ce nu se îndeplinește planul la această întreprindere?

a crescut și ciștigul fiecărui om din echipă. Din păcate, experimentul de la linia de armături metalice rămîne singurul. La restul liniilor de fabricație se lucrează pe apurate și la gramadă. În ziua cînd am fost în întreprindere (8 aprilie a. c.), am văzut zeci de muncitori care și părăsiseră locurile de muncă, stînd pe culoarele pavilionului administrativ pentru diferite treburi personale.

Întreaga producție de lucru dăunează altă întreprindere, cit și muncitorului — sublinia maestrul Toma Nae. În ziua de 13 martie a. c., de exemplu, Ion Stîngaciua a fost la lucru întreaga zi. Dar a precizat, după ceea ce a realizat, că el nu a lucrat efectiv decît 4 ore. Și cu alții l-am și pontat. Cine a pierdut în acest caz? În primul rînd întreprinderea, care a suportat locații pentru înțirzirea descărcării vagoanelor. Dar a pierdut și Ion Stîngaciua, care a primit salariu doar pentru patru ore.

— La adăpostul normelor globale care se practică acum în întreprindere — spune tov. Paul Ariciu, secretarul comitetului de partid — duo viață liniștită cei comoz. Unii dintre ei sînt tineri, alții lucrează pentru prima oară într-o întreprindere industrială. Noi le explicăm ce daune aduce întreprinderii prin nevenirea lor la lucru, prin pierderea fără rost a timpului de muncă, și ajutăm să înțeleagă că fabrica nu este o instituție de binefacere, ci o întreprindere socialistă, unde se plămădește o parte din avuția națională. În luna februarie, bunăoară, fabrica nu și-a îndeplinit planul de producție. Față de cei 790 de muncitori, citi erau planificați, conducerea întreprinderii a cerut în mod repetat angajarea de noi forțe de muncă, justificînd că îndeplinirea planului pe luna martie depinde hotărâtor de acest lucru. Au mai fost angajați circa 60 de muncitori. Rezultatul: în luna martie realizările la producția globală și marfă ating abia 68 la sută, iar productivitatea muncii este de numai 50 la sută față de plan. Mai puțin decît media pe trimestru.

De ce merg, la această întreprindere, lucrurile tot mai prost? Toți cei cărora le-am adresat această întrebare au apreciat, în unanimitate, că o atare stare de lucruri se explică prin haosul și dezordinea care domnesc în întreprindere în toate compartimentele ei. „Sînt unii muncitori care lucrează cit vor, vin în fabrică și pleacă din producție după placul inimii” — remarcă șeful de echipă Paul Ene, de la linia I casete. Uneori, indisciplina este încurajată de anumii mairtri. Iată un caz. În ziua de 18 martie a. c., maestrul Gheorghe Gîndulescu și-a permis, cu de la sine putere, să trimită oamenii acasă cu patru ore mai devreme. Nu înțeleg de ce, după această gravă abatere, maestrul s-a ales doar cu... mutarea în secția de beton celular autoclăvizat!”

După cum ni s-a spus, atitudinea tolerată a conducerei întreprinderii față de tot ceea ce nesocotesc normele disciplinei de

producție este cauza dezordinei din fabrică. „În repetate rînduri, arată tov. Angela Stancu, șeful serviciului personal, am cerut să se ia măsuri împotriva celor care părăsesc întreprinderea în timpul programului de producție, dar n-am fost ascultați de nimeni. Acum,

șefii de serviciu sau de secție ca și unii mairtri pleacă în oras orînd și oricum, fără a mai anunța pe cineva din conducere. Și ca să nu vorbesc la general, voi da câteva cazuri. În ziua de 7 aprilie

în zona industrială a Buzăului, altul de uzină de șirniță și produse din șirniță — parțial intrată în funcțiune — se ridică un al doilea important obiectiv: fabricarea de zahăr, inclusiv o centrală electrică de termoficare de 12 MW. Noua unitate industrială are termen de intrare în funcțiune la 1 septembrie a. c. De peste numai 5 luni de zile, la Buzău urmează să se producă primele tone de zahăr. Poți crede această însă cu mari rezerve, pentru că lucrările sînt mult rămase în urmă. Dintre o analiză făcută pe santier de un colectiv al secției economice a Comitetului regional Ploiești al P.C.R., reiese că de la 1 ianuarie și pînă la 10 martie planul nu a fost realizat în nici o decada. Chiar dacă în ultimele două decade ale lunii martie ritmul de lucru a fost mai alert, totuși în trimestrul I nu s-a realizat decît 80 la sută din volumul de lucrări prevăzute în graficele de execuție. Se cuvine precizat că pînă la data înțirzării în funcțiune a noii fabrici — adică în cinci luni — a rămas de executat un volum de lucrări de peste 4 ori mai mare decît cel realizat în primul trimestru.

Se va produce zahăr la Buzău peste 5 luni conform termenului planificat?

de lucrări de montaj, este uscat și supra caldura care condiționează în mare măsură punerea în funcțiune la termen a fabricii. Firesc era ca aici să se treacă la organizarea lucrului în două schimburi. Dar nici pînă la jumătatea lunii martie nu s-a luat o asemenea măsură. S-a „omis” angajarea din vreme a muncitorilor sudori calificai, cit și a tînichigilor. Încercăm să aflăm părerea ing. Alexandru Cîmăș, șef al serviciului de montaj al Truștii I și instalații și montaje București, despre perspectiva accelerării ritmului de montaj: „Lucrăm, după cum vedeti, concomitent cu constructorul, în condiții foarte grele. Dacă nu ni se creează un front mai larg de muncă, nu putem garanta montajul utilajelor în timp optim!”

Fabrica de zahăr nu va putea să intre în funcțiune decît nu are asigurată energia electrică necesară. Or, la stația de transformare lucrările sînt mult rămase în urmă. Constructorul nu gîsește de data aceasta nici un fel de alibi. Termenul inițial de pregătire pentru montaj a fost la 30 septembrie anul trecut, apoi a fost decalat în 28 februarie 1967, iar în ultimul timp — la 30 iunie. Dar notați: nici pînă în prezent nu s-au început lucrările de montaj care solicită un timp minim de 6 luni.

a. c., șeful serviciului contabilitate, Gheorghe Ionescu, a plecat la ora 10 din întreprindere și nu s-a mai întors pînă la sfârșitul zilei de muncă. Nimeni n-a știut de ce și unde a plecat. Cu o înaintă Gheorghe Obrocea, șeful serviciului aprovizionare, a lipsit din întreprindere 5 ore. Azi, 8 aprilie, maestrul Vasile Macarie a plecat într-o direcție necunoscută”.

În întreprindere se irosește mult timp și din pricină că cei care conduc anumite sectoare de activitate nu asigură toate condițiile materiale necesare desfășurării normale a producției. După cum ne-au relatat mai mulți muncitori de la linia I casete, în prezent aici se irosează, la începutul fiecărui schimb, cel puțin 30 de minute pentru aprovizionarea cu armături, scule. În alte cazuri — arată muncitorul Gheorghe Isai — pe pe care în repetate rînduri muncitorii de la încălzire-descărcări le-au solicitat, prelungește exagerat de mult durata unor operații. Montarea unui troliu, chiar și manual, ar reduce timpul de descărcare a vagoanelor cu aproape o jumătate de oră.

Cunoaște oare Direcția generală a industriei prefabricatelor toate aceste deficiențe, care stăruie în întreprindere? Inginerul șef ne asigură că da. Dar a tînut să precizeze: „Acum specialiștii direcției vin doar în vizită, se interesează de un aspect sau altul. Apoi, dispar și nimeni nu-i mai vede. Chiar delegatul ministerului, desemnat să sprijine colectivul de organizare științific a producției și muncii, creat recent în fabrică, călăd desu de rar prin întreprindere. Prima oară cînd a venit, a stat o oră și iar cu cel de-al doilea prietel și ultimul, cînci ore. La alifa s-a rezumat sprijinul!”

Este momentul ca Direcția generală a industriei prefabricatelor din Ministerul Industriei Construcțiilor să renunțe la acest stil pompiestic de lucru. Așa cum a procedat pînă acum, cînd cu săptămîninele nimeni din direcție nu a trecut prin această fabrică, nu se poate scutura pe o redresare certă a activității economice la întreprinderea de prefabricate Militari. Este absolut necesar ca în întreprindere să fie trimisi specialiști competenți, care să sprijine efectiv conducerea administrativă în punerea la punct a întregului mecanism de funcționare a acestei noi unități economice. Sprijinul va fi eficient numai în măsura în care se va reflecta, în scurt timp, în îmbunătățirea organizării producției și a muncii, în ridicarea nivelului activității economice a întreprinderii.

Ioan ERHAN

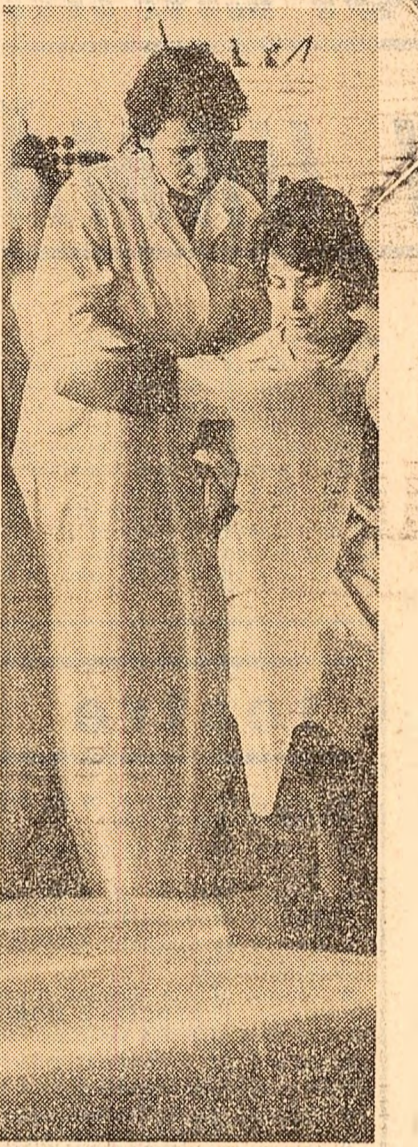

Institutul de cercetări textile din București. În laboratorul de încercări fizico-mecanice, cercetătoarea Elena Chiriacescu și tehnicianul Anca Ionescu fac determinări la un nou tip de eol, cu parametri superiori, pentru confecții și încălțăminte

Foto: M. Andreescu

A încheiat primul trimestru al anului cu rezultate remarcabile

(Urmare din pag. 1)

sfășurat importante lucrări care au avut drept efect sporirea capacității de producție a instalației de la 6250 tone, la 7500 tone pe an. Dar acest ciștig de capacitate a generat un alt efect: scăderea prețului de cost pe tonă de fenol, ceea ce pe întregul an 1967 se ridică la o economie de 700.000 lei. Efectul a fost executat cu ajutorul creditelor de mică mecanizare. Dar colectivul secției, în frunte cu ing. Iosif Vlad, nu s-a oprit aici. Pe baza unor studii mai aprofundate s-a ajuns la concluzia că, prin mici modificări aduse instalației în continuare, modificări care să elimine unele lucrări înguste, capacitatea instalației poate crește cu încă 300 tone pe an. Lucrările au fost efectuate din mers și, ca urmare, se obține o producție suplimentară în valoare de 3 milioane lei numai în acest an. Prețul de cost scade, de asemenea, realizîndu-se încă o economie de 700.000 lei pe an. În plus, ponderea producției de fenol de calitate „extra” a crescut de la 55 la sută, cit s-a realizat anul trecut, la 78 la sută. Pe această bază, se pot asigura la export cantități suplimentare de fenol. Știi cei fonduri s-au cheltuit cu această lucrare? Mai puțin de 50.000 lei. Meritul revine colectivului secției, în frunte cu șeful secției, inginerul Vladimir Postolache, tehnologul secției, Gheorghe Grama, inginerul mecanic al secției, maestrul chimist Septimiu Bucur și echipajul conduse de Mihai Frățilă, care au executat lucrările de perfecționare amintite.

După cum se știe, rășina de tip novolac are o largă întrebuintare în industria maselor plastice, fiind folosită în special la fabricarea bachelitelor. Pînă în acest an, novolacul s-a fa-

bricat pe baza unei tehnologii greoaie și de aceea, productivitatea muncii era scăzută. După o analiză amănunțită a procesului de producție, inginerul Petre Turea, tehnologul secției, a întocmit un studiu privind raționalizarea fluxului tehnologic de fabricare a novolacului. Studiul, inventiv și analitic, a fost aprobat de conducerea combinatului. În urma lucrărilor efectuate, s-a mecanizat operația de răcire a novolacului, eliminîndu-se în același timp operațiile de spargere și măcinare. Important este, de asemenea, că prin noua tehnologie novolacul se obține sub formă solidă. Avantajele sînt evidente. Deși nu se cunosc încă datele definitive cu privire la eficiența economică, se știe însă preciz că în circa o lună și jumătate de muncă s-a terminat lucrarea, instalația a dat o producție mai mare cu 81 tone la masa plastică, cu sută la sută la rășină; totodată productivitatea muncii crește simțitor și se realizează economii de citeva sute de mii lei pe an.

Raționalizarea fluxului tehnologic de obținere a novolacului a permis colectivului secției să sească la traducerea în viață a unui obiectiv mai vechi: însușirea fabricației fenolplacului, un adeziv foarte solicitat în industria de prelucrare a lemnului și folosit în special la fabricarea placajului, capabil să înlocuiască tegofilmul, care în prezent se importă. După o muncă susținută de cercetare și experimentare, colectivul secției a reușit să elaboreze tehnologia și astfel să treacă la fabricarea noului produs, care e folosit cu rezultate excepționale în unitățile de industrializare a lemnului. Produsul posedă calități similare tegofilmului. Aceasta a determinat Ministerul Economiei Forestiere să solicite Ministerului Industriei Chimice să asigure într-un timp cit mai scurt fabricarea de fenolplac necesare industriei de prelucrare a lemnului. Toți beneficiarii au și lansat comenzi ferme pentru cantitățile de care au nevoie. În afara inginerului amintit, la această realizare și-au adus contribuția tehnicianul Ion Libes, șeful de echipă Octavian Turea și operatorul chimist Ștefan Moraru.

În același ritm alert s-a acționat și pentru atingerea într-un termen scurt a parametrilor la noile instalații intrate în funcțiune în ultimele luni. Grăitor este exemplul instalației de amoniac. La începutul lunii februarie, la această instalație s-au dat în exploatare noi capacități de producție. Ca rezultat al atenției acordate lucrărilor de montaj, al efectuării în condiții optime a probelor tehnologice și, în general, ca urmare a exploatării raționale a instalațiilor, s-a reușit ca — numai după două luni de la darea în exploatare — aceasta să atingă parametrii proiectați pentru etapa finală. La o altă instalație — cea de acid azotic diluat — la care s-au executat lucrări de mărire a capacității, terminate la sfârșitul anului trecut, s-au atins, de asemenea, parametrii tehnico-economici proiectați, ceea ce a permis să se obțină o producție de 2.000 tone acid azotic, cu 50 la sută peste planul trimestriului I. Pe această bază, colectivul combinatului a livrat agriculturii o cantitate suplimentară de 3.638 tone îngrășăminte azotose.

La rezultatele obținute de colectivul din Făgăraș, în perioada respectivă, a contribuit și un alt factor — element al buneii organizări a activității combinatului — realizarea unei producții ritmice. Edificator în această privință este faptul că în luna primului trimestru s-a realizat, în medie, în decada I 32,2 din volumul producției, în decada a II-a 34 la sută, iar restul în decada a III-a. Ritmicitatea a mers mînă în mînă cu gospodărirea judicioasă a materialelor prime, materialelor și energiei electrice. Printr-o folosire rațională a utilajelor, a unor compresoare de mare capacitate, în trimestrul I, s-a redus simțitor consumul de energie electrică, numai la secția amoniac realizîndu-se o economie de aproape un milion lei. Reduceri ale consumurilor specifice s-au înregistrat și la benzen și acid-sulfuric, la sodă caustică. Sînt de relevat și eforturile depuse pentru asigurarea unei instalațiilor și utilajelor, ceea ce a dat posibilitate colectivului să reducă la minimum opririle accidentale.

Acum, colectivul combinatului a creat, cu ajutorul inițiativ și capacitate creatoare sînt continuu stimulate de conducerea tehnico-administrativă și organizația de partid, perseverență în acțiunea de organizare superioară a producției, de ridicare în eficiența economică a activității productive la un nivel și mai înalt.

Constantin CAPRARU, corespondentul „Științei”

Convorbire cu conf. dr. V. Vasilescu șeful laboratorului de biofizică al I.M.F.

IN CE RITI RECUPERAM RAMINEREA IN URMĂ DIN BIOFIZICĂ?

Pînă nu demult părea un exces de înțelegere a unei mîini artificiale care, "conectată" în locul membrului natural amputat, să răspundă comenzilor organismului. Surprinzătoare sinteză și conlucrări între materia vie și cea fără viață...

selecție a oamenilor. Este exclus, cred, ca din prima zi de facultate să se știe cine are înclinații spre biofizică și cine nu. Poate că această selecție ar trebui să se facă mai tîrziu...

Convorbire realizată de Aurel VARDUCA

teatre

- Teatrul de operă și balet: SIMFONIA FANTASTICĂ; BOLERO; ȘEHEREZADA - 19.30.
Teatrul de stat de operă: SECRETUL LUI MARCO POLO - 19.30.
Teatrul Național „I. L. Caragiale” (sala Comedia): RAZVAN SI VIDRA - 19.30...

tv

- 18.00 - Pentru cei mici: Filmul „Regele junglei”, 18.10 - Pentru tineretul școlar: Studioul pionierilor, 18.58 - Ora exactă, 19.00 - Telegazeta...

concerte

Filarmonica de stat „George Enescu” organizează azi la Atenue, ora 20.15, un concert-simpozion pentru studenții Universității „București”...

Dificultățile debutului la rang de lege

A „explica” poezia, a o reconstitui atunci cînd se dăruiește mai greu publicului larg, iată o sarcină ce pare a-ji jigni pe unii critici, deși G. Călinescu, spre a lua doar un exemplu ilustru, a făcut-o nu numai cînd a fost vorba de „Ioc secund” al lui Ion Barbu...

debiind obscuritatea indispensabilă, pe care o cerea Baudelaire. Săruind din punctul de vedere al realităților proprii, asupra unor probleme care au fost dezbătute multiplic și îndelung în alte literaturi...

lei, unii tineri poeți renunță aprioric la efortul de a spune ceva, atenția fiindu-le îndreptată spre evitarea punctelor de contact cu cititorul. Altoroi, identificându-se cu masa pe care le-au croșit mesajul, unii poeți, cu adevărat talentați, se dau drept alții, refuzînd să „solidarizeze” cu generația lor...

LA MUZEUL DE ARTĂ

Muzeul de artă al Republicii Socialiste România este vizitat de numeroși iubitori de frumos. O mare afinență de vizitatori - peste 20.000 lunar - a cunoscut muzeul în acest prim trimestru al anului...

- RĂZBOI ȘI PACE - film pentru ecran panoramic (seria a II-a): PATRIA (completează Petrol - panoramă) - 9; 11,15; 13,45; 16,15; 18,45; 21,15.
● ROBI: Sala Palatului (seria de bilete 1913 orele 17 și seria 1936 - orele 20), REPUBLICA - 9; 11,30; 14,15; 16,45; 19,15; CAPITOL - 9; 11,15; 13,30; 16; 18,30; 21, MODERN - 9; 11,15; 13,30; 16; 18,30; 21 (la toate completarea Legendă colectivă).
● RIO CONCHOS - cinematoscop: BUCUREȘTI - 8,45; 11; 13,30; 16; 18,30; 21, LUCEAFĂRUL - 9; 11,15; 13,30; 16; 18,30; 21, TOMIS - 8,45; 11,15; 13,45; 20,45, MELODIA - 8,30; 11; 13,30; 16; 18,30; 21 (la toate completarea Pallady).

VIZITELE DELEGAȚIEI PARTIDULUI SOCIALIST POPULAR DIN NORVEGIA

În timpul călătoriei pe care o întreprinde în țara noastră...

tielul naval și Combinatul siderurgic „Gh. Gheorghiu-Dej” din Galați...

Cronica zilei

Miercuri dimineață a prăsit Capitala, plecând la Londra, acad. Ștefan Micu...

demiei, directorul Observatorului astronomic din București...

La Casa prieteniei româno-sovietice din Capitală a avut loc, miercuri după-amiază...

În conformitate cu prevederile Regulamentului pentru utilizarea energiei electrice...

vremea

Tempul probabil pentru zilele de 14, 15 și 16 aprilie. În țară: vreme în răcire ușoară...

12 mai; I.D.E.B. — joi 18 mai; I.R.E.-Crișana — miercuri 24 mai; I.R.E. Argeș — sâmbătă 27 mai...

RELAȚIILE „PERSONALE”

al doilea: suspendând tot eșafodajul de relații, vom observa că...

ceva în care el n-a investit nici bani personali, nici timp personal. Aceia, la rândul său, îi răspunde tot cu bunăvoință...

S P O R T

Echipele României au câștigat noi meciuri la mondialele de tenis de masă

Cea de-a 29 ediție a campionatelor mondiale de tenis de masă a continuat miercuri la Stockholm...

na a țării noastre a întrecut aseară cu 3-0 reprezentativa Scotiei. Alte rezultate mai importante: Austria-Norvegia 5-1; Suedia-Canada 5-0; Polonia-Ghana 5-1; Israel-Portugalia 5-3; S.U.A.-Turcia 5-0; Cehoslovacia-Tara Gallor 5-0; Iugoslavia-Spania 5-0...

Un nou succes al șahistelor noastre 8-2 cu Austria

Întâlnirea de șah dintre echipele feminine ale României și Austriei, desfășurată la Viena în două ture (la 5 mese) s-a încheiat cu scorul de 8-2 în favoarea echipei române.

CICLISM Pe șoselele din jurul Capitalei

Prima cursă internațională a anului

Astăzi se va da startul în cea de-a 10-a ediție a competiției cicliste „Cupa F.R.C.”. La întreceri, alături de cei mai buni rutieri din țara noastră...

În câteva rinduri

Heleno Herrera, cel mai cunoscut antrenor de fotbal din Europa, își va face debutul ca actor de film. Recent, la Milano, a început turnarea filmului „Dittirambo”...

Extinderea Cooperării Economice Externe

În relațiile de comerț exterior ale României, atât în ce privește exportul, cât și realizarea unor importuri ferme, ceea ce asigură condiții tot mai bune pentru elaborarea planurilor de perspectivă...

Important pentru electricieni

Regulamentul pentru utilizarea energiei electrice aprobat prin H.C.M. nr. 316 din 1956 și a Normativului C.S.C.A.S. nr. 1-7-62...

Condițiile de obținere a autorizației sînt cele prevăzute în regulamentul de mai sus. La înscrierea, prezentarea actului de calificare ca electrician și a unei copii după acest act este obligatorie.

Organizatoriile meciului pentru titlul mondial de box la categoria grea între Cassius Clay și Floyd Patterson se află în dificultate...

(Urmare din pag. 1)

el care trebuie în exclusivitate munitii înseamnă că nu a gustat niciodată plăcerea de a fi singur pe uriasa platformă, nicăieri răgazului de observație a cîmpiei. Intimitatea cu natura e parcă altfel decît în alte forme de relief; aici e tulburătoare apropierea vieții în necentenții fecunditate ciclică...

(Urmare din pag. 1)

Irigațiile acestea ingenioase nu explică singure starea înfloritoare a cooperativelor, dar au contribuit, de pildă, în chip hotărâtor, la faptul că acestora le va supraviețui uitate a fost costă anul trecut de cinci ori și de asemenea că, în curînd, o livadă de pierici de circa 70 de hectare va da rod rumen și frumos.

PRESTĂRI DE SERVICII OFERITE POPULAȚIEI DE CĂTRE ÎNTEPRINDEREA DE GOSPODĂRIE ORĂȘENEASCĂ-CĂLĂRAȘI

Orice gospodărie este preocupată, în acest sezon, de reîmproprietărea aspectului locuinței prin îngrijirea pereților, așternerea unui strat nou de vopsea peste lemărie, revizuirea stării instalațiilor și efectuarea reparațiilor necesare etc.

Întreprinderea de gospodărie orășenească din Călărași poate veni în ajutorul celor interesați cu personal calificat în efectuarea tuturor acestor operații. Se execută pentru populație zugrăviri și vopsiri, reparații în construcții, instalații sanitare, garduri prefabricate, sobe de teracotă etc.

Străbătînd de la un capăt la altul laboratorul de sticlă de zahăr, pe un drum care pentru noi nu durează mai mult de două-trei minute, putem afla însă ce cale anevoioasă a însemnat el pentru cercetătorii de la Institutul de Soluri și Poliole...

Germinatația progresului într-un raion de cîmpie

Producătorii din ultimii ani; față de situația de pînă în 1962, cînd producția oscila în jurul cifrei de două mii, în acești ani din ultima perioadă, hectarul a dat în medie peste două mii opt sute. Obținînd însă mai mult, dorim mai mult, ne spune în continuare Iosif Demetăr, care stă a pune în corelație directă aceste sporuri de producție...

Mare însuși ca și altele altele comune s-au ridicat în anii din urmă la un bun renume în întreaga țară tocmai datorită realizării obținute în opera generală de consolidare și înflorire a agriculturii socialiste. Bunăstarea poate fi observată cu ușurință pe oriunde te-ar purta pașii de călător în raion. Agricultorii socialiste are meritul de a ridica cu o treaptă mai aproape satele acestea, ca și aștea altele de pe cuprinsul patriei, de nivelul de civilizație al orașului. Este un proces amplu în plină desfășurare.

Caracterul concret al cercetării de specialitate se exprimă în zăburile simbolizînd caracteristicile de sol ale suprafeței arabile a întregii regiuni, rod al unei munci de cîțiva ani.

MOSCOVA

Sărbătorirea „Zilei Cosmonauticii”

MOSCOVA 12. — Corespondentul Agerpres Silviu Podină transmite la 12 aprilie, în Uniunea Sovietică a fost sărbătorită „Ziua Cosmonauticii”. Cu acest prilej, la Kremlin a avut loc o adunare festivă la care au participat Leonid Podgornî și alți conducători de partid și de stat sovietici.

MOSCOVA

MOSCOVA 12. — Corespondentul Agerpres Silviu Podină transmite la 12 aprilie, în Uniunea Sovietică a fost sărbătorită „Ziua Cosmonauticii”. Cu acest prilej, la Kremlin a avut loc o adunare festivă la care au participat Leonid Podgornî și alți conducători de partid și de stat sovietici.

MOSCOVA

MOSCOVA 12. — Corespondentul Agerpres Silviu Podină transmite la 12 aprilie, în Uniunea Sovietică a fost sărbătorită „Ziua Cosmonauticii”. Cu acest prilej, la Kremlin a avut loc o adunare festivă la care au participat Leonid Podgornî și alți conducători de partid și de stat sovietici.

MOSCOVA

MOSCOVA 12. — Corespondentul Agerpres Silviu Podină transmite la 12 aprilie, în Uniunea Sovietică a fost sărbătorită „Ziua Cosmonauticii”. Cu acest prilej, la Kremlin a avut loc o adunare festivă la care au participat Leonid Podgornî și alți conducători de partid și de stat sovietici.

MOSCOVA

MOSCOVA 12. — Corespondentul Agerpres Silviu Podină transmite la 12 aprilie, în Uniunea Sovietică a fost sărbătorită „Ziua Cosmonauticii”. Cu acest prilej, la Kremlin a avut loc o adunare festivă la care au participat Leonid Podgornî și alți conducători de partid și de stat sovietici.

