

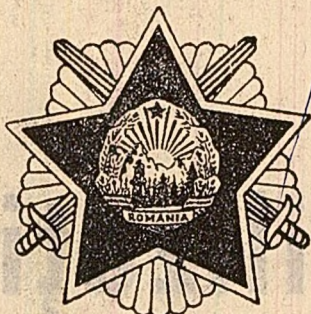

# Scînteia



ORGAN AL COMITETULUI CENTRAL AL P.C.R.

Anul XXXVI Nr. 7311

Vineri 14 aprilie 1967

6 PAGINI — 30 BANI

Ce au întreprins uzina din Bocșa, proiectanții și furnizorii ei

pentru îndeplinirea sarcinilor

Plenarei C.C. al P.C.R. din decembrie

1966 privind

REDUCEREA

CONSUMULUI DE METAL

După cum se știe, plenara C.C. al P.C.R. din decembrie 1966 a trasat tuturor întreprinderilor din industria construcțiilor de mașini sarcina de a reduce sistematic consumul de metal, de a asigura, pe diferite căi, valorificarea lui superioară. Multe colective din această ramură au trecut neînfrizată la transpunerea în fapt a acestei importante cerințe economice. Există însă unele uzine care și-au stabilit în acest sens obiective minore.

Să analizăm un asemenea caz. Planul de reducere a consumului de metal pe anul 1967 al Uzinei de construcții metalice și mașini agricole din Bocșa prevede, în total, economisirea a 103,44 tone de metal. Comparată cu cele 54.100 tone de metal pe care uzina le va utiliza anul acesta, cifra amintită indică o surprinzătoare disproporție: economiile vor atinge la Bocșa 0,19 la sută din consumul total de metal planificat. Ne-am pus întrebarea: reflectă această cifră posibilitățile reale de reducere a consumului de metal ale uzinei?

Măsurile de reducere a consumului de metal — ne-a spus ing. Eduard Berenyi, constructorul-șef al uzinei — se referă exclusiv la produsele care se execută pe bază de proiecte proprii. Acestea au fost analizate cu multă grijă. Oricât am perfecționat însă produsele — în sensul micșorării greutateii lor proprii — mai mult decât am prevăzut noi nu se poate economisi — în 1967 — pe această cale.

Proiectele construcțiilor metalice grele, în general cu caracter de unicat, ne vin de la diferite institute de proiectare. De studiat, le studiem și pe acestea, e adevărat, dar numai pentru a stabili posibilitățile de execuție

— Ca specialiști, cred că v-ați dat totuși seama și în cazul produselor proiectate în afara uzinei, că puțin cu aproximație, care sînt punctele lor „nevalgice” privind consumul de metal.

Intr-adevăr! Și n-am păstrat pentru noi observațiile critice, ci le-am

comunicat proiectanților, fie pentru a-și revedea proiectele, fie pentru a evita, pe viitor, utilizarea unor soluții constructive mai puțin avantajoase. Macaralele turn de 40 și 100 tm, de pildă, proiectate de Institutul de cercetări și proiectări pentru mașini de ridicat și transportat — Timișoara, care sînt primele realizări de acest gen din țară, conțin, după părerea noastră, o serie de părți componente nult supradimensionate. Le-am împărțit proiectanților punctul nostru de vedere și urmează ca ei să întreprindă o serie de lucrări de reproiectare. Din păcate, abia în trimestrul IV al anului. De aceea, această rezervă nu apare în planul de reducere a consumului de metal pe 1967.

În privința podurilor rulante, a adăugat constructorul-șef al uzinei, trebuie remarcat că în ultimii ani s-au înregistrat însemnate progrese în îmbunătățirea caracteristicilor tehnice-funcționale și reducerea, pe baza unor calcule riguroase, a greutateilor lor proprii. Din păcate, chiar și în cazul acestor produse se ajunge, uneori, la o mare risipă de metal. Și iată de ce. Deși beneficiarii solicită poduri pentru regimuri de lucru diferențiate (ușor, mediu, greu) și pentru două condiții distincte de funcționare (în hale acoperite sau în aer liber), uzina dispune de un singur proiect și, ca atare, execută (și livrează) aceste produse într-o variantă unică: pentru regim greu, cu amplasare în aer liber. Ceea ce e nerational. Prin diversificarea podurilor rulante în funcție de criteriile de mai sus s-ar putea obține, neîndoindu-ne, o însemnată economie de metal.

În principalele secții ale uzinei am constatat că se acordă multă grijă croirii și șablonării tablei, că materialele, inclusiv deseurile, sînt bine gospodărite. Ne-au atras atenția în

Ing. Adrian PRODAN  
(Continuare în pag. a III-a)

ÎN ZIARUL DE AZI :

- Pe ce arie și cu ce efect utilizați activul de partid? ■ Ferma agricolă — larg cadru de manifestare a spiritului gospodăresc ■ Criteriile de valoare ale cercetării științifice proprii
- Unde se împotmolește inițiativa creatoare?

## Tovarășul Nicolae Ceaușescu a primit delegația Partidului Socialist Popular din Norvegia



Joi la amiază, tovarășul Nicolae Ceaușescu, secretar general al Comitetului Central al Partidului Comunist Român, a primit delegația Partidului Socialist Popular din Norvegia, formată din Knut Løfnes, președintele partidului, F. Gustavsen, lider al grupului parlamentar al acestui partid, și K. G. Rest, redactor șef al ziarului „Orientering” din Oslo.

La primire au participat tovarășii Manea Mănescu, membru supleant al Comitetului Executiv, secretar al C.C. al P.C.R., și Constantin Vasiliu, adjunct de șef de secție la C.C. al P.C.R.

Cu acest prilej a avut loc un schimb de păreri privind situația internațională actuală, îndeosebi probleme legate de securitatea europeană, precum și probleme ce prinzintă interes pentru cele două țări, dintre ele, dintre poporul român și poporul norvegian.

În cursul discuțiilor, reprezentanții celor două țări au evidențiat necesitatea promovării consecvente a unei politici de pace și securitate în Europa, de înțelegere și cooperare internațională și au subliniat însemnătatea întăririi unității mișcării muncitorești și de-

mocratice internaționale, a mobilizării tuturor forțelor antiimperialiste în lupta pentru cauza păcii și socialismului.

Cele două părți au exprimat sprijinul și solidaritatea lor deplină cu lupta dreaptă a poporului vietnamez împotriva agresiunii S.U.A. în Vietnam, reievind necesitatea imperioasă de a se respecta dreptul legitim al acestui popor de a-și rezolva de sine stătător problemele unității naționale, ale dezvoltării patriei sale.

Convorbirile s-au desfășurat într-o atmosferă de cordialitate și prietenie.

Victor VANTU  
(Continuare în pag. a II-a)

Opinii

## OCROTIRE FAȚĂ DE CE?

Un profesor brașovean mi-a spus că a întreprins următorul sondaj: la o oră de dirigenție și-a pus elevii să aștearnă în scris ceea ce știu despre munca părinților lor. Rezultatele, contradictorii, merită atenție fiindcă pun în lumină un aspect educativ de ordin principial. O bună parte dintre elevii (clasa a XI-a) au dovedit că eu o reprezentare precisă nu numai asupra activității tatălui sau a mamei, ci, în sens mai larg, asupra locului de muncă și a profesiei respective. Rîndurile unora aveau chiar factura unor rapoarte, surprinzind cu maturitate elementele de viață vădit familiare. Cîțiva și-au precizat intenția, convingător argumentată, de a îmbrățișa aceeași profesie. Dar — adăuga profesorul — am primit și destule foi aproape albe. Cunoștințe vagi, o înțelegere superficială, în u-

nele cazuri nepuțința măcar de a indica corect ocupația sau întreprinderea. E de tras vreo concluzie?

Discuțiile din ultima vreme despre educația tinerii generații ridică insistență în fața părinților următoarea întrebare: ce știți despre copiii dvs.? Eo conține, în subtext, o replică dată acelei concepții greșite potrivit căreia, mînturisirii sau nu, „în fond de-acia merge copilul la școală, să se ocupe școala de educația lui”. Părinții care judecă astfel, din nepricepere sau comoditate, lipsesc procesul educativ de unul din cei doi principali piloni de susținere ai săi. Matematica aproape, via-

ta se răzbuună pe această conduită, relevind epilogul cu gust amar. „Cum a fost posibil să se ajungă aici? Cîte n-am făcut pentru el, aveam tot ce-mi dorea? Este aia tristă a părintelui care — înțelegînd prin totul doar o grijă de ordin material — descoperă la un moment dat consecințele proprii sale usurințele ale abdicării de la responsabilitatea firească de educator. Morala e cuprinsă în fabula însăși. Dar ce legătură există între acest adevăr bine-cunoscut și mai sus-pomenitul sondaj? Într-un caz avem de-a face cu cunoașterea copiilor de către părinți, în celălalt — cel de față — despre teul cum sînt cunoscuți

Victor VANTU  
(Continuare în pag. a II-a)

## Sosirea unei delegații a Partidului Comunist Marocan



Pe aeroportul Băneasa, la sosirea oaspeților marocani

Foto: Agerpres

La invitația Comitetului Central al Partidului Comunist Român, joi seara a sosit în Capitală o delegație a Partidului Comunist Marocan, condusă de tovarășul Ali Yata, secretar general al C.C. al P.C. Marocan, care va face o vizită prietenească în țara noastră. Din dele-

gație face parte tovarășul Abdallah Layachi, membru al Biroului Politic, secretar al Comitetului Central al P.C. Marocan.

La aeroportul Băneasa, delegația a fost întâmpinată de tovarășul Nicolae Ceaușescu, secretar general al C.C. al P.C.R., Manea Mănescu,

membru supleant al Comitetului Executiv, secretar al C.C. al P.C.R., Virgil Trofin, secretar al C.C. al P.C.R., Ghizela Vass, șef de secție la C.C. al P.C.R., de activiști de partid.

(Agerpres)

## Plecarea tovarășului Emil Bodnaraș în R. P. Ungară

La invitația Comitetului Central al Partidului Muncitoresc Socialist Ungar, joi dimineață a plecat în R. P. Ungară tovarășul Emil Bodnaraș, membru al Comitetului Executiv, al Prezidiului Permanent al C.C. al P.C.R., împreună cu Gheorghe Roșu, membru al C.C. al P.C.R., șef de secție la C.C. al P.C.R.

La plecare, pe aeroportul Băneasa, erau prezenți tovarășii Alexandru Birlădeanu, Ilie Verdeț, membri ai Comitetului Executiv, ai Prezidiului Permanent al C.C. al P.C.R., Mihai Gere, membru supleant al Comitetului Executiv, secretar al C.C. al P.C.R., Virgil Trofin, secretar al C.C. al P.C.R., membri ai C.C. al P.C.R., șefi de

secție la C.C. al P.C.R., reprezentanți ai conducerii Ministerului Afacerilor Externe, activiști de partid. Cu același avion a plecat Jozsef Vince, ambasadorul R. P. Ungare la București. La aeroport au fost de față membri ai ambasadei.

La sosire, pe aeroportul Ferihegy din Budapesta, oaspeții români au fost întâmpinați de tovarășii Zoltan Komocsin, membru al Biroului Politic al C.C. al P.M.S.U., secretar al C.C. al P.M.S.U., Frigyes Fuja, membru al C.C. al P.M.S.U., șeful secției relații externe a C.C. al P.M.S.U. A fost de față Dumitru Turcuș, ambasadorul Republicii Socialiste România la Budapesta.

## Primirea la tovarășul János Kádár

Joi după-amiază, tovarășul János Kádár, prim-secretar al C.C. al P.M.S.U., a primit pe tovarășii Emil Bodnaraș, Gheorghe Roșu și Dumitru Turcuș.

Convorbirea, care a avut loc cu acest prilej, s-a desfășurat într-o atmosferă caldă, de prietenie și înțelegere deplină.

În aceeași zi au început convorbiri la care au participat din partea Partidului Comunist Român tovarășii Emil Bodnaraș, Gheorghe Roșu și Dumitru Turcuș, iar din partea Partidului Muncitoresc Socialist Ungar tovarășii Zoltan Komocsin, Frigyes Fuja și Jozsef Vince.

## Plecarea tovarășului Paul Niculescu-Mizil în R. S. Cehoslovacă

La invitația C.C. al Partidului Comunist din Cehoslovacia, joi dimineață a plecat în R. S. Cehoslovacă tovarășul Paul Niculescu-Mizil, membru al Comitetului Executiv, al Prezidiului Permanent, secretar al C.C. al P.C.R., împreună cu Mihai Florescu, membru al C.C. al P.C.R., șef de secție la C.C. al P.C.R.

La plecare, pe aeroportul Băneasa, erau prezenți tovarășii Gheorghe Apostol, Ilie Verdeț, membri ai Comitetului Executiv, ai Prezidiului Permanent al C.C. al P.C.R., Mihai Gere, membru supleant al Comitetului Executiv, secretar al C.C. al P.C.R., Virgil Trofin, secretar al C.C. al P.C.R., membri ai

C.C. al P.C.R., șefi de secție la C.C. al P.C.R., reprezentanți ai conducerii Ministerului Afacerilor Externe, activiști de partid.

A fost de față Cestmir Cisar, ambasadorul R. S. Cehoslovacie la București, și membri ai ambasadei.

(Agerpres)

## Înapoierea din Austria a delegației C. C. al P. C. R.

Joi seara, s-a înapoiat în Capitală, delegația C.C. al P.C.R. condusă de tovarășul Alexandru Drăghici, membru al Comitetului Executiv, al Prezidiului Permanent, secretar al C.C. al P.C.R., care la invitația C.C. al P.C. din Austria a făcut o vizită de prietenie în această țară.

Din delegație au mai făcut parte tovarășii Mihai Dalea, secretar al C.C. al P.C.R., Gheorghe Pană, prim-secretar al Comitetului regional Brașov al P.C.R., și Andrei

Ștefan, prim-adjunct de șef de secție la C.C. al P.C.R.

La sosire, pe aeroportul Băneasa, membrii delegației au fost salutați de tovarășii Ilie Verdeț, membru al Comitetului Executiv, al Prezidiului Permanent al C.C. al P.C.R., Manea Mănescu, membru supleant al Comitetului Executiv, secretar al C.C. al P.C.R., membri ai C.C. al P.C.R., șefi de secție la C.C. al P.C.R., de activiști de partid.

(Agerpres)

## ecouri ACTUL RĂSPUNDERII

Un stimulent sigur — intransigența

Apariția în „Scînteia” a articolului „Actul răspunderii” mă îndeamnă să fac public poziția față de întimplări și atitudini legate de gospodăria noastră.

De fiecare dată cînd ni s-au alocat fonduri de investiții, noi am căutat să le materializăm în diferite lucrări necesare ca înginerii unor tehnici, ridicarea de construcții zootehnice, în sectorul mecanic și altele. Printre obiectivele incluse în investiții pe 1966 se numără și un atelier mecanic cu o capacitate de 50 de tractoare. Disponibil de documentația necesară, am încheiat din timp contract cu santierul 31 al Grupului nr. 3 din cadrul Trusului regional de construcții Iasi. Dar chiar din capul locului, constructorul a dat dovadă de multă lipsă de răspundere, tărăgănînd fără motivații, „acoperind” vreme îndelungată frontul de lucru pe santier, doar cu citiva meseriași. Acest ritm de muncă făcut ca pînă la sfîrșitul anului

1966 să nu putem cheltui, din fondul de investiții, aproximativ 1.100.000 de lei. Construcția începu-se, dar nu se mai termina, astfel că departamentul nostru Gosstat a reprobabil valoarea fondurilor necheltuite anul trecut pentru continuarea construcției atelierului mecanic în 1967. Spre a se evita de răspundere și de obligația de a plăti penalizările cuvenite, constructorul a refuzat să recunoască contractul inițial, cerîndu-ne să semnăm încă unul pentru aceeași lucrare. Dar un nou contract, pe lîngă că nu ar fi fost legal, s-ar fi dat posibilitatea să tărăgănez în continuare lucrările. Cum era și firesc, considerînd propunerea constructorului drept lipsită de răspundere, am refuzat încheierea acestei noi și inutile convenții.

Neavînd întocrit, constructorul s-a apucat de treabă. După ritmul actual de muncă, se pare că se va tine, în sfîrșit, de cuvînt, terminîndu-ne construcția pînă la 1 mai. De unde se vede că intransigența stimulează simțul răspunderii!

Ing. Mihai SIRBU  
directorul gospodăriei de sînt Popricani regiunea Iasi  
(Continuare în pag. a V-a)







# pagina economică

## FERMA AGRICOLĂ

### larg cadru de manifestare a spiritului gospodăresc

Ca unul ce lucrez de multă vreme în agricultură, în cele ce urmează aş vrea să-mi spun părerea în legătură cu unele probleme ridicate de hotărârea recentei plenary a C.C. al P.C.R., şi, în mod deosebit, în legătură cu organizarea şi desfăşurarea muncii în cadrul fermelor agricole.

După cum se ştie conducerea fermei — unitate de bază în agricultura noastră de stat — este încredinţată total specialistului, numit în funcţie, care are dreptul de a dispune cu orice mijloc financiar de toate mijloacele materiale şi financiare în scopul creşterii continue a producţiei vegetale şi animale, a rentabilităţii. Aceasta înseamnă aducerea în prim plan a factorului competenţă şi conştiinţă, asigurarea unui larg cîmp de manifestare pricerilor şi spiritului gospodăresc al celor chemaţi să pună în valoare potenţialul productiv al pînîntului, baza materială şi fondurile de care dispun aceste unităţi. Asemenea măsuri care să permită specialiştilor să-şi practice meseria pentru care s-a pregătit, să conducă nemijlocit producţia în fermă, să-şi pună în valoare capacitatea, erau absolut necesare. Am să mă folosesc de câteva exemple.

Gospodăria noastră este o unitate complexă, în care se cultivă cereale şi plante furajare, se cresc diferite specii de animale, se dezvoltă sectorul pomivicol. Din 1957 au existat 27 de brigăzi, care an de an au avut aproximativ acelaşi număr de muncitori. În schimb, numărul salariaţilor intermediari a crescut de aproape trei ori, ajungînd în prezent la aproape o sută. De ce? Pentru că schema prevede la fiecare grupă de 10-12 tractorişti un responsabil, la fiecare 1 tractorist un mecanic de întreţinere, la cite 10 tractoare un monitor, strungari, sudori, electricieni, tinichigii ş.a.m.d. Nimeni nu ne-a întrebat vreodată dacă avem nevoie de toţi aceşti oameni, dacă ei îşi justifică salariul primit.

Curios este şi faptul că deşi, cu o asemenea schemă, putem să executăm în gospodărie bine şi operativ reparaţiile capitale la tractoare, am fost obligaţi să facem această operaţie la Centrul mecanic din Oradea, plătiind însă cite 27.000 lei pentru fiecare tractor reparat. În afară de aceasta, programul tipic funcţionăresc al unora din aceste cadre a cauzat neajunsuri. În perioada campaniilor o serie de lucrări încep o dată cu ivirea zorilor şi se termină la căderea nopţii şi mai târziu. Or, sînt situaţii cînd se întîmplă cam aşa. Tractoristul vine la lucru la ora 6. Necazul este însă că, uneori, lucrul nu poate începe nici măcar la această oră din lipsa de carburanţi (seara tractoristul n-a putut alimenta maşina fiindcă, potrivit programului, magazinul a plecat acasă, iar dimineaţa acesta revine la muncă abia la ora 7). Lucrurile nu se opresc aici. Chiar dacă ar fi prezent, magazinul nu eliberează materialul fără controlul preventiv al contabilului, care vine la birou abia la ora opt. În aceste condiţii, e clar care poate fi randamentul zilnic al tractorului şi tractoristului. Anomaliile manifestate în planificarea producţiei, în executarea investiţiilor sau în problemele financiare au frînat dezvoltarea unităţilor, aducerea lor la nivelul de rentabilitate cerut.

Sînt convins că asemenea anomalii vor dispărea pe viitor. Măsurile stabilite de hotărîre, între care la loc de frunte trebuie pusă cîntărearescarea materială substanţială a şefului de fermă şi a celorlalţi lucrători din aceste unităţi, îi vor determina pe aceştia să-şi schimbe radical stiliul de muncă, să planifice judicios, cu răspundere, producţia şi cheltuielile, să folosească în mod economic forţa de muncă, utilităţile şi fondul de salarii, să întreprindă operativ asemenea măsuri care să conducă la obţinerea de producţii cit mai ridicate şi la un preţ de cost cit mai redus. Ales după criteriul capacităţii şi hîrniciei, personalul permanent al fermei, în frunte cu şeful acesteia, va trebui să muncească efectiv în producţie, acolo unde este nevoie şi cit este nevoie, să lucreze pe toate maşinile din dotarea fermei, să folosească bine, din plin, timpul de muncă în toate sezoanele, să dea dovadă de

discernămint şi răspundere în rezolvarea multelor probleme pe care le ridică activitatea de zi cu zi. Bineînţeles, aceasta impune ridicarea necontenită a calificării profesionale a lucrătorilor din fermă, cunoaşterea amănunţită, la perfecţie — începînd cu şeful de fermă şi terminînd cu ultimul lucrător — a profesiilor impuse de procesul de producţie agricolă din unitatea respectivă.

Nu este vorba deci de o simplă schimbare a firmei, ci de principii de organizare cu totul noi, de transformări profunde aflat în structura organizatorică a unităţilor agricole de stat, cit mai ales în concepţia şi conduita întregului colectiv de muncă. Şeful fermei are astfel prilejul să-şi pună toată în valoare calităţile de conducător, să înlăture din muncă orice acţiune de prisos, să stimuleze iniţiativa şi spiritul creator al fiecărui lucrător.

O primă problemă pe care şeful de fermă, împreună cu celelalte organe, trebuie s-o rezolve este profilarea producţiei, planificarea judicioasă a acesteia. Alegerea trebuie făcută cu discernămint, pe bază de calcule economice amănunţite, care să arate clar care este eficienţa economică a fiecărei ramuri propuse, care sînt sectoarele ce valorifică cel mai bine condiţiile economice şi naturale existente, ce producţii se pot obţine practic la unitatea de suprafaţă sau de la fiecare animal şi cu ce preţ. Pînă acum, stabilirea suprafeţelor cu diferite culturi, a producţiei pe hectar sau pe cap de animal a avut un puternic caracter, subiecţiiv fiind în general opera celor de la trust.

Gospodăria noastră, are, în general, terenuri nisipoase. Porumbul merge bine şi avem şi mare nevoie de el pentru creşterea animalelor. Cu toate acestea, an de an am fost obligaţi să cultivăm pe lângă cele aproximativ 1.000 ha cu porumb, circa 1.200 hectare cu grâu şi cite o altă cultură nouă (cartofi timpurii, fasole etc.) care la noi nu au dat niciodată recolte bune. La ce rezultate am ajuns? Am produs anual numai 5.000 tone de porumb, în loc de 10.000 tone necesare. Pentru acoperirea deficitului am fost nevoiţi să cumpărăm porumb de la G.A.S. Săculeni, la preţ dublu.

Cu toate aceste necazuri, unitatea noastră nu a lucrat cu pierderi. Dimpotrivă, an de an am dat statului beneficii, dar acestea ar fi putut fi mult mai mari. Măsurile stabilite de recenta plenary a C.C. al P.C.R. asigură înlăturarea acestor neajunsuri. Rămîne de datorita fiecărui şef de unitate să militeze neobosit pentru aplicarea lor în viaţă, să orienteze judicios activitatea fermei, spre a căde direcţii care asigură o eficienţă maximă, o participare mai năsigă a unităţilor noastre la satisfacerea nevoilor statului. Cu aceeaşi grijă trebuie să planificăm producţia pe unitatea de suprafaţă. Aceasta trebuie să exprime posibilităţile reale ale fiecărei ferme, să-i cîntărească pe oameni să lupte pentru depăşirea ei. Practic, consider că ar fi bine să se ia ca sarcină de plan media producţiei pe unitatea de suprafaţă, pe o suprafaţă de 12-15 la sută anual, pe măsura dezvoltării mecanizării şi chimizării.

Mergînd cu hotărîre pe calea rentabilităţii va trebui să insistăm în mod deosebit pe continua dezvoltare a mecanizării şi chimizării. Nu trebuie însă maşini agricole de foarte bune, realizate la un înalt nivel calitativ, care să asigure o eficienţă economică cit mai ridicată. Căci şeful de fermă nu va fi de acord să-şi procure tractoare sau maşini care nu asigură un randament satisfăcător, îi indică nejustificat preţul de cost. Totodată, sînt necesare măsuri care să permită folosirea cu maximum de randament a fiecărui utilaj — condiţie esenţială pentru creşterea productivităţii muncii.

La recenta plenary a C.C. al P.C.R. s-a subliniat că actuala formă de organizare a general mult neajunsuri şi în ce priveşte latura financiară a activităţii gospodăriei de stat. Aşa este. În planul nostru de perspectivă este prevăzută să plantăm cu pomi şi viţă de vie 900 hectare, culturi care asigură valori financiare superioară a terenurilor nisipoase. După multe intervenţii, ni

s-au promis pentru acest an 800.000 lei — bani cu care să pregătăm o parte din teren şi să asigurăm materialul săditor. Din aceştia am primit doar 140.000 lei, care nu ne-au ajuns nici pentru sîrma.

În noile condiţii stabilite de plan, şeful de fermă nu va mai împlini asemenea greutăţi, va dispune la timpul oportun de fondurile necesare, în asa fel încît să satisfacă operativ nevoile producţiei, să facă să fructifice cu maximum de randament fiecare leu investit. Este de datorita tuturor organelor interesate să asigure înlăturarea punct cu punct a acestor condiţii, să elimine din muncă lor tot ceea ce este învechit, de prisos. Mă gîndesc, de exemplu, la unele procedee groaie, închistate, folosite de Bancă în activitatea de finanţare şi control. Ca să primească la timp banii necesari pentru procurarea de insecticide sau executarea altor lucrări absolut obligatorii, şeful de fermă nu va mai fi nevoit să explice cauzele apariţiei, prematură a bureniilor, ale coacerii mai timpurii a porumbului etc. Îmi exprim, totodată, convingerea că şeful fermei va fi cu sciuţii de corvoada celor 7-8 sedinţe lunare, obişnuite pînă acum, şi a altor 6-7 zile de deplasare la raion şi regiune, la organele superioare, de obligaţia de a înfocmî zeci de situaţii, unele chiar inutile. În felul acesta el va putea să participe efectiv şi permanent la procesul de producţie în fermă, ceea ce va determina îmbunătăţirea activităţii acestor unităţi.

**Emeric SZABO**  
Erou al Muncii Socialiste  
directorul G.A.S. Valea lui Mihai  
regiunea Crişana

**IN REGIUNEA BUCUREŞTI**

**Diferenţe mari între comune şi raioane la semănatul porumbului**

Cîteva zile cu temperatură mai ridicată au făcut ca pînîntul să se încălzească suficient pentru a permite începerea însămînţării porumbului. În regiunea Bucureşti acest moment a fost urmărit cu multă atenţie de către specialiştii, de către lucrătorii din gospodăriile de stat şi membrii cooperativei agricole. Acum se lucrează din plin la semănatul porumbului. Pînă în ziua de 12 aprilie s-au realizat 71.200 hectare, cele mai bune rezultate obţinîndu-se în raioanele Zimnicea, Alexandria, Lehliu şi Urziceni.

Merită evidenţiate rezultatele deosebite de bune obţinute la semănatul porumbului în raionul Alexandria. Din cele 90.800 hectare prevăzute a fi cultivate, în acest an, au fost realizate 8.300 hectare, iar viteza de lucru creşte de la o zi la alta. În cursul lunii martie s-a lucrat intens la pregătirea terenului. Aşa se face că, o dată cu încălzirea solului, s-a putut trece din plin la semănat. Pînă în ziua de 12 aprilie, cooperatoarii din Furculeşti însămînţaseră 1.100 hectare din cele 1.390 hectare prevăzute a fi cultivate cu porumb. Această preocupare pentru grabirea semănatului şi efectuarea unor lucrări de cea mai bună

Directorul Uzinei de mecanică fină din Sinaia, Aurel Boghici, relatează despre experienţa acumulată în

## Folosirea judicioasă a spaţiilor uzinale în cadrul acţiunii pentru

### ORGANIZAREA ŞTIINŢIFICĂ A PRODUCŢIEI

În uzina noastră, în cadrul măsurilor pentru perfecţionarea organizării producţiei, am acordat o atenţie deosebită utilizării cit mai raionale a suprafeţelor de producţie, urmînd obţinerea unei producţii maxime de pe fiecare mp de hală industrială. Am acumulat în acest sens o anumită experienţă care, după părerea noastră, poate fi utilă şi altor colective. Tocmai la aceasta am să mă refer în rîndurile de faţă.

Desigur, premele de bază pentru perfecţionarea continuă a organizării în spaţiu a procesului de producţie au fost create, pe de o parte, prin specializarea uzinei în fabricarea unor produse de înaltă precizie — pompe de injecţie pentru motoarele Diesel — iar pe de altă parte, prin dotarea cu maşini-unelte moderne, de mare randament tehnic. În cele trei secţii de prelucrare la rece, procesele tehnologice le-am organizat pe linii de fabricaţie. Acest gen de sectorizare a adus întreprinderii evidente avantaje tehnico-economice. Astfel, în aceste hale maşin-unelte necesare, în asa fel ca operaţiile de după strunjire pe maşini să se efectueze în acelaşi loc. Dacă fiind şi existenţa în aceste hale automate a fost integrată cu toate maşinile-unelte necesare, în asa fel ca operaţiile de după strunjire pe maşini să se efectueze în acelaşi loc.

Acoperiri, pentru cele peste 120 de repere de serie mare din secţia A, ciclul de fabricaţie s-a redus cu 15 la sută pentru cele 80 de repere de serie mică — cu peste 20 la sută. Aceasta datorită, în special, evitării unor transporturi suplimentare între secţii, care se află la o distanţă cu pînă la 1.200 metri una de alta. Iată un rezultat direct şi concret.

Fabricaţia pompelor de injecţie pentru tractor şi a tuturor pieselor de precizie este concentrată în principala hală a uzinei, o construcţie multietajată, de factură modernă, care oferă condiţii optime de lucru. În această hală au fost organizate 18 linii de fabricaţie. În fiecare caz în parte, prin determinarea caracteristicilor şi numărului de utilaje, ca şi prin amplasamentul lor, s-a urmărit un echilibru între tendinţa de a se asigura un circuit cit mai scurt, care să micşoreze cheltuielile de transport şi ciclul de fabricaţie, şi necesitatea de a se încerca cit mai judicios toate utilajele. După mărirea seriei de fabricaţie, specializarea liniilor s-a făcut pe grupe de repere înrudite tehnologic sau pe repere distincte, cum este cazul, mai ales, la piesele de precizie, de serie foarte mare (unele ajungînd la aproximativ 1 milion de piese pe an), la care organizarea în flux este mult accentuată.

Nu mult, o analiză a procesului de fabricaţie a evidenţiat unele deficienţe în livrarea pieselor din secţia de strunguri automate către secţia de pompe de injecţie pentru tractor. O cauză a acestor lipsuri o constituie unele „străngăliri” existente în secţia de strunguri automate, atelierul de continuări. Studiul a fost efectuat de grupa de organizare ştiinţifică a producţiei, în colaborare cu specialiştii din serviciul tehnologic şi din secţiile de fabricaţie. Concluzia la care s-a ajuns, analizîndu-se două grupuri de familii de repere a celor fabricaţie ar urma să se transfere

de la o secţie la alta, a fost că varianta privind transferul reperelor pompei de alimentare este mai avantajoasă, necesitînd un număr mai redus de colaborări între secţii (care lungesc ciclul de fabricaţie şi transport) şi asigurînd o utilizare mai bună a disponibilului de capacitate, în maşini şi spaţiu de lucru.

Amplasamentul noii linii în hala nouă (secţia I-a) a fost şi el studiat în trei variante — observată multitudinea direcţiilor de investigare — fiind alcăuit integrarea liniei de corpuri de pompă de alimentare cu întregul grup de repere, soluţie care oferea cele mai multe avantaje tehnice şi organizatorice (transfer minim de utilaje, colaborări cu linii apropiate, integrarea într-o fabricaţie cu specific apropiat etc.). Intrucît în vechia secţie reperele în cauză se executau pe 9 maşini-unelte, din acestea au fost transferate numai 3, restul au contribuit la eliminarea strungurilor din secţia de strunguri automate, respectiv la creşterea capacităţii secţiei de prelucrare la rece. Practic, după realizarea acestor organizări, ritmicitatea fabricaţiei pompei de alimentare a înecat să mai constituie o problemă. Astăzi avem o producţie de două ori mai mare.

O altă cale care a contribuit la folosirea mai judicioasă a suprafeţelor a fost şi continuarea să fie înlocuirea utilajelor universale cu maşini specializate şi speciale de mare productivitate. Faşem acest lucru continuu, ori de cîte ori este justificat de o eficienţă tehnico-economică mai mare.

Iată cîteva exemple în acest sens. Pentru prelucrarea corpurilor pompei reper P.24-340, în vechia tehnologie se foloseau 9 utilaje pentru execuţia a 11 operaţii diferite; în prezent, un string semiautomat şi o maşină-agregat realizează aceleaşi operaţii, ceea ce a dus, pe de o parte, la reducerea manoperei la reperul respectiv cu 3,43 minute pe piesă, iar pe de altă parte, la o reducere cu 40 la sută a suprafeţei necesare producţiei respective. Modificările importante surferite de tehnologia de prelucrare a pulverizatorilor pentru tractorul U-650 au afectat altă organizarea liniilor respective, cit şi folosirea spaţiilor pe aceste linii. Metoda modernă de împerechere prin rectificarea după contrapiesă, cu ajutorul unor maşini de înaltă precizie, dotată cu aparatul electronic de comandă şi control, duce la realizarea directă a jocurilor de 0,002 mm, necesare la asamblarea de precizie şi, astfel, la reducerea substanţială a pierderilor de rodaj manual. Din punct de vedere organizatoric s-au putut prelungi astfel liniile de pulverizator pe pînă la prelucrarea finală, concentrîndu-se sub aceeaşi răspundere şi pe un spaţiu relativ mai redus, ceea ce a dus la o economie tehnologică a pieselor de precizie.

Efectul economic al acestei acţiuni, ca şi al altora similare, se desprinde din tabelul următor, care înfăţişează dinamica producţiei pe ani şi pe 1 mp a pieselor de precizie.

Producţia de piese de precizie pe ani şi 1 mp

denumirea reperului	1965	1966	1967	1970	1970/1965
pulverizator elemente de injecţie	458	512	610	825	180 la sută
supape de refulare	734	890	1.000	1.220	167 „ „
	1.580	1.800	1.960	2.910	189 „ „

În consiliul tehnico-ştiinţific al uzinei vom lua în discuţie unele două studii întocmite de grupa de organizare ştiinţifică a producţiei. Noile studii se ocupă de ameliorarea organizării liniilor de precizie, cu alte cuvinte de gospodăria a 50 la sută din hala nouă care în un moment dat ni se pare organizată perfect. Autorii investigaţiilor şi soluţiilor propuse au ajuns totuşi la concluzia că modificările parţiale făcute în diferite etape, nefiind subordonate unei concepţii unice, nu au fost întotdeauna optime.

În încheiere aş vrea să precizez că, prin măsurile întreprinse pînă acum şi prin studiile pe care le vom face în continuare bazate pe analiza critică a organizării actuale şi pe ameliorarea ei neîntreruptă, colectivul nostru este hotărît să realizeze producţia anului 1970 — cu 184 la sută mai mult decît în 1965 — cu actuala suprafaţă productivă.

## REDUCEREA CONSUMULUI DE METAL

(Urmare din pag. 1)

schimb, mosearele de distanţare din fontă — piese componente ale grapelor cu discuri — care cîntăresc 4 kg fiecare. Intrăbîm pe ing. Petru Potoceni, tehnologul şef al uzinei: de ce nu se confecţionează aceste piese din masă plastică?

— S-ar putea foarte bine să, după calculele noastre, pe această cale s-ar înlocui anual 640 de tone de metal. Ne-ar costa însă mult mai scump. Aşa că am renunţat. Întîm să-mi vină în evidenţă pînă cînd Combinatul chimic Făgăraş şi Uzina de prelucrare a maselor plastice Bucureşti vor găsi soluţii de ieşire.

Din discuţiile avute la Bocea — inclusiv cu inginerul şef de concepţie **Dimitrie Galu** — se desprinde şi următoarea idee: proiectanţii sînt chemaţi să forţeze cu toată hotărîrea industria siderurgică să asimileze în fabricaţie noi mărci de oţeluri. Cum? **Precedînd în proiecte utilizarea lor şi, mai ales, neapăsînd, sub nici un motiv, derogări de la sortimentele prescripse în proiecte.**

Subscrierul face rezerve acestui punct de vedere. Sarcina de a reduce consumul de metal impune o mai strînsă colaborare, în acest scop, între proiectanţi, executanţi şi furnizorii de metal.

Care este părerea proiectanţilor? — Intr-adevăr — ne-a spus ing. **Lucian Roşca**, adjunctul şefului sectorului construcţii al Institutului de proiectări pentru laminare — unele construcţii metalice pentru hale industriale, confecţionate în uzinele din Bocea, ar putea îngloba mult mai puţin metal decît în prezent. Este o cerinţă pe care o vom asigura prin stabilirea — pe baza analizei multilaterale şi mai amănunţite decît pînă acum a temelor de proiectare — a celor mai raţionale caracteristici şi soluţii (sarcini, suprafeţe, număr de stîlpi, deschideri, înălţimi, travee) pentru fiecare proiect

în parte. Consider, de altfel, că aceasta este principala cale ce ne stă în prezent la îndemînă în scopul micşorării consumului de metal.

Eficienţa strădaniilor proiectanţilor de altă va fi însă maximă numai dacă prevederile mult prea „acoperitoare” dintr-o serie de standarde şi norme în vigoare vor fi revizuite şi îmbunătăţite, în spiritul condiţiilor şi cerinţelor actuale ale economiei. Numai dacă anumite standarde ţinute „în suspensie” de ani de zile vor intra, în sfîrşit, în vigoare, iar furnizorii de metal vor respecta cu stricteţe prevederile standardelor. La adresa furnizorilor de metal, proiectanţii de la J.P.L. formulează şi alte cerinţe: să precizeze pe ce sortimente — din cele standardizate — se poate conta efectiv şi permanent cînd proiectează (ştiut fiind că numai o parte dintre ele se produc), să lăveze şi-n cantităţi mai mici de 1.000 tone aşanumite „profile economice”.

La IPROMET, institut de proiectări care furnizează şi în acest an o bună parte din proiectele pe baza cărora vor lucra constructorii din Bocea, ne-am adresat inginerului şef al sectorului construcţii, **Poasca Cristea**, care ne-a relatat că proiectanţii de aici vor asigura şi pe alte căi reducerea consumului de metal.

Vom evita cu atenţie orice exagerare în dimensionare, bazîndu-ne calculele pe stabilirea cit mai exactă a solicitărilor, comparînd două-trei variante de soluţii constructive şi alegînd-o pe cea mai avantajoasă. Unele construcţii puternic solicitate (stîlpi, grinzi de năzare, ferme) vor fi cu 10-12 la sută mai uşoare decît pînă acum, intrucît vom prevedea să fie executate dintr-un oţel cu caracteristici superioare: 17 M 13. Am hotărît, de asemenea, să promovăm mai larg profilele expandate, care deţin o reducere cu pînă la 35 la sută a greutateii construcţiilor metali-

ce. Va trebui să punem la punct metoda de calcul a construcţiilor din profile subţiri, care au marele avantaj că pot determina o reducere cu 15-25 la sută a greutateii construcţiilor metalice la care sînt folosite, şi pe această bază, să impunem cu perseverenţă utilizarea lor. Aceasta cu atât mai mult cît în un moment dat ni se pare organizată perfect. Autorii investigaţiilor şi soluţiilor propuse au ajuns totuşi la concluzia că modificările parţiale făcute în diferite etape, nefiind subordonate unei concepţii unice, nu au fost întotdeauna optime.

În încheiere aş vrea să precizez că, prin măsurile întreprinse pînă acum şi prin studiile pe care le vom face în continuare bazate pe analiza critică a organizării actuale şi pe ameliorarea ei neîntreruptă, colectivul nostru este hotărît să realizeze producţia anului 1970 — cu 184 la sută mai mult decît în 1965 — cu actuala suprafaţă productivă.

Din cele de mai sus se desprinde că atît în uzină, cit şi în institutele de proiectare se ştie, în general, ce este de făcut pentru a se reduce substanţial consumul de metal. Important este ca măsurile preconizate să fie cit mai grabnic puse în aplicare, astfel încît de avantajele lor să se beneficieze efectiv într-o cit mai lungă perioadă din acest an. Eforturile proiectanţilor şi ale constructorilor de maşini de aci trebuie să se imbine în mod organic cu cele ale siderurgiştilor. Considerăm că părerea şi sugestiile formulate în ancheta de faţă merită să fie studiate cu atenţie de către forurile de resort, în vederea rezolvării problemelor aflate încă în suspensie şi adoptării unor măsuri care să vină în sprijinul eforturilor constructorilor de maşini de a reduce substanţial consumul de metal.

**Florea CEALUESCU**  
coordonatorul „Sciintei”



# CRITERIILE DE VALOARE ALE CERCETĂRII ȘTIINȚIFICE PROPRII

Activitatea de proiectare — domeniul specialității mele — se încadrează în acele preocupări ce urmăresc utilizarea cu maximum de randament a rezulțurilor științei naționale. Dar nivelul proiectelor, folosirea soluțiilor celor mai valoroase și mai eficiente din punct de vedere economic sînt condiționate în cea mai mare măsură de valoarea rezultatelor științifice și tehnice pe care le are la dispoziție. În sectorul în care lucrez, institutul de proiectare pentru instalații materialelor și prefabricatelor de construcție — se concentrează „eforturile” multor sectoare științifice, începînd cu fizica, chimia, metalurgia. Uneori aprecierea valorii unei cercetări se face în sine. Spre exemplificare voi aminti aici de rezultatele cercetărilor privind construirea ventilatoarelor de mare randament, despre care se vorbește uneori la modul hiperbolic, deși ele nu permit încă realizarea în țară a unor instalații bune de acest tip, conținîndu-se cheltuierea de sume importante pentru achiziționarea lor din import. Or, pe plan internațional, asemenea instalații sînt realizate de multă vreme, unele atîngînd randamente ce depășesc chiar 80 la sută.

Se înțelege că nu ignorăm cînd spun acestea condițiile concrete care există într-un loc sau altul, nivelul de la care se pornesc într-un sector științific sau altul, dar mi se pare esențială raportarea necăzută și temerară la planul internațional. În zilele noastre, ceea ce denumim generic prin cuvîntele „nivel mondial” — și reprezintă limita de sus, „de vîrf”, constituie criteriul hotărîtor, cel care-și permite să apreciezi cu maximă precizie calitatea unor rezultate științifice. Unora le vine însă mai ușor să creeze ceva din nou decît să controleze dacă el a mai fost realizat undeva, cîndva.

Există în majoritatea domeniilor științei noastre exemple de rezultate care răspund în mare măsură exigențelor acestor criterii de evaluare. Astfel, o realizare cum este captorul rotativ pentru fabricarea de ciment (cu o producție de 800 tone ciment pe zi) corespunde în mare măsură „baremurilor” mondiale și asigură rezolvarea la un nivel superior a unor importante cerințe ale economiei naționale; la fel, numeroase realizări din domeniul construcției de utilități petroliere, lubrificații sînt aplicative cu succes nu numai în țară, dar și peste hotare — acolo unde se oile ca fost exportate sau solicitate în construcții de mare importanță. Oricum am împărțită însă entuziasmul energicilor noștri care se ocupă cu efectuarea de cercetări privind valorificarea mai eficientă a combustibililor inferiori (ignitii etc.) nu putem însă uita că ei nu au ajuns încă la obținerea unor soluții de instalații (arzoare) care să rezolve problema de ardere purverizată corespunzătoare, menite să fie utilizate în marile centrale de forță ale țării, deși în acest domeniu specialiștii din alte țări au ajuns destul de departe, descoperind soluții mai complexe, care permit obținerea unor randamente energetice sporite prin arderea directă (în turbinate de gaze și chiar în motoarele Diesel) a cărbunului pulverizat.

Factorii de conținut al „nivelului mondial” se reduc cred, în principal, la doi: indicele de originalitate și cel de eficiență. Originalitatea rămîne un element ce conferă în mare măsură valoarea u-

dr. ing. Vasile POPOVICI  
proiectant-technolog la I.P.I.M.P.C.

nor rezultate. Dar însăși originalitatea apare astăzi ca o revelație a unor căi noi, inedite, de obținere a unei eficiențe economice și științifice sporite. Astfel că elementul eficient al științei devine esențial, și exprimînd locului măsura în care o soluție științifică sau alta permite rezolvarea într-un mod superior, comparabil cu planul mondial, a unor importante cerințe ale economiei și culturii naționale.

Este esențial, cînd se emite o judecată de valoare asupra unui rezultat științific, efectul practic, aplicativ al acestuia. În momentul de față cercetătorii din domeniul materialelor de construcție acordă atenție obținerea unor produse ceramiche noi de calitate superioară. Unele dintre acestea au și fost realizate — dar, după părerea mea, „certificatul” lor de valoare nu poate fi dat pînă cînd nu se va trece la producerea lor industrială, la utilizarea lor. Or, pe moment nici nu există o perspectivă precisă în acest sens, deoarece lipsesc aparaturile și instalațiile necesare. Totodată, întreprinderile și ministerele au trebuit să contribuie mai susținut la promovarea cu precădere a rezultatelor care adevărat valoroase. Nu trebuie să scîpăm din vedere că ceea ce nu corespunde la un moment dat necesităților unui anumit loc de producție nu înseamnă întotdeauna și lipsă de valoare; a rezultat ineficient într-o anumită etapă de aplicare a unor rezultate în alte domenii, colectivele de invenții și inovații din întreprinderi și ministere trebuie să privească mai larg rezultatele științifice, nu îngust, unilateral, considerîndu-le din perspectiva unor interese strict locale.

Se constată uneori că la exagerarea importanței unor rezultate care înseamnă realizarea științifică și tehnică contribuie și forțele menite să popularizeze și să evalueze realizările științei noastre: publicațiile științifice, Oficiul de Stat pentru standarde și invenții, editurile, colectivele care se ocupă cu atribuirea diverselor premii în cadrul Academiei etc. Publicarea unor realizări în paginile revistelor științifice de specialitate este privită de unele specialiste ca o confirmare a reușitei strădărilor sale și are un rol stimulant recunoscut. De exemplu, o lucrare originală de termoengetică trimisă spre publicare revistei „Studii și cercetări de energetică”, după mai multe luni de amănare, a fost trimisă, pentru consultare, unui specialist de înaltă calificare în domeniul respectiv (prof. ing. George Bărbăncuș, membru corespondent al Academiei) care conchidea, în referatul întocmit: „lucrarea este interesantă și originală și merită a fi publicată”. Cu toate acestea, după o tăcere de peste un an și jumătate, redacția comunică autorului că nu-i poate publica lucrarea deoarece... nu se încadrează în profilul revistei. De asemenea, redacțiile publicațiilor pun uneori un accent exagerat pe anumite formalități — de exemplu, condiția ca fiecare comunicare științifică să fie însoțită de o bibliografie vastă (dar pot exista și lucrări într-afară de inedite încă și nu necesite o bibliografie!).

La Oficiul de Stat

## teatre

- Teatrul de Operă și Balet: LOHENGRI — 19,30.
- Teatrul de stat de operă: TARA SURSULUI — 19,30.
- Teatrul National „I. L. Caragiale” (sala Comedia): O FEMEIE CU BANI — 19,30, (sala Studio): TARTUFFE — 19,30.
- Teatrul de Comedie: CAPUL DE RĂTOI — 20.
- Teatrul „Lucia Sturdza Bulandra” (sala din Bd. Schitu Măgureanu nr. 1): UN TRAMVAI NEMIT DORINȚĂ — 19,30 (sala din str. Al. Săbina nr. 76 A); CANDIDA (spectacol amînat din 30 martie) — 19,30, (la Sala Palatului): SFINUL MITICA BLAJINU — 19,30.
- Teatrul „C. I. Nottara” (sala Magheru): HENRIC AL IV-LEA — 19,30, (sala Studio): ABSENȚA UNUI VIOLONCEL — 20.
- Teatrul „Barbu Delavrancea”: MORISCA — 20.
- Teatrul Mic: HANUL DE LA RĂSCRUCE — 19,30.
- Teatrul „Ion Creangă”: FILE DE TEATRU — 19,30.
- Studioul Institutului de artă teatrală și cinematografică „I. L. Caragiale”: VASSA JELEZNOVA — 20.
- Teatrul „Tandărică” (sala din Calea Victoriei): PĂCALĂ — 17.
- Teatrul satiric-muzical „C. Tănase” (sala Savoy): PARADA RE-VISTEI — 19,30, (sala Victoria): COLIBRI MUSIC-HALL — 19,30.
- Ansamblu artistic al Uniunii Generale a Sindicatelor: MAGISTRALA TINERETII — 20.
- Circuit de stat: CAVALCADA CURAJULUI — 19,30.

## tv

- 18,00 — Pentru cei mici: A.B.C. — De ce?
- 18,25 — Pentru tineretul școlar. — Neobișnuita călătorie în lumea cărților.
- 18,50 — Publicitate.
- 19,00 — Teledocumentar de seară. — Agenda economică.
- 19,25 — Buletinul circulației rutiere.
- 19,30 — Comori de artă românească. — Montaj folcloric.
- 20,00 — Săptămîna.
- 20,45 — Avanzpremieră.
- 21,00 — Reflector.
- 21,20 — Muzică ușoară... pe 16 mm.
- 21,30 — Filmul artistic „Mi-am cumpărat un tată” — producție a Studiourilor sovietice.
- 22,50 — Teledocumentar de noapte.
- 23,00 — Închiderea emisiunii.

## cinema

- RĂZBOI ȘI PACE — film pentru ecran panoramic (seria a II-a): PATRIA (completează Petrol — 9, 11, 15; 13,45; 16,15; 18,45; 21,15).
- ROBIÎ REPUBLICA — 9, 11, 30; 14; 16,15; 18,45; 21,15; CAPITOL — 9, 11, 15; 13,30; 16; 18,30; 21; MODERN — 9, 11, 15; 13,30; 16; 18,30; 21 (la toate completează Legendă ciocirlii).
- RIO CONCHOS — cinematiscop: BUCUREȘTI — 8,45; 11; 13,30; 16; 18,30; 21; LUCEAFĂRUL — 9, 11, 15; 13,30; 16; 18,30; 21; TOMIS — 8,45; 11,15; 13,45; 16,15; MELODIA — 8,30; 11; 13,30; 16; 18,30; 21 (la toate completează Pallady).
- INAMICUL PUBLIC NR. 1: CINEMATECA — 10; 12; 14.
- BUMERANGUL — cinematiscop: FESTIVAL (completează Petrol) — 9,15; 11,30; 13,45; 16; 18,45; 21; GRIVITA (completează Sase mii de ani) — 9,30; 12; 14,45; 18; 20,30.
- CAVALERUL FĂRĂ ZALE: UNION (completează Zece minute în lumea futurului) — 13,30; 18; 20,30.
- DACH — cinematiscop: LUMINA — 8,30; 11; 13,30; 16; 18,30; 21; MIORTIA — 9,45; 12,15; 14,45; 17,30; 20; PROGRESUL — 11; 13,30; 16; 20,30; COTROCENI — 15,15; 18; 20,45; FLAMURA — 9,30; 12.
- SINGURĂTEA ALEGRĂTORULUI DE CURSA LUNGĂ — 9; 11,45; TOM JONES — 14,45; 17,45; CENTRAL.
- PROGRAM PENTRU COPII: DOINA — 9; 10; 12; SECRETUL CIEFULUI: DOINA — 11,30; 13,45; 16,15; 18,30; 20,45.
- LEAC CONTRA DRAGOSTEI: GIULEȘTI (completează Despre noi) — 15,30; 18; 20,30.
- CĂSĂTORIE ÎN STIL ITALIAN: AURORA (completează Pallady) — 9,15; 13,30; 15,45; BUREȘTI (completează Pe urmele lui 1907) — 15,30; 18,15; 20,30.
- DIMINEAȚA DEVREME: AURORA (completează Pallady) — 18,15; 20,30.
- PERSPECTIVĂ ÎN PICTURĂ — SCRISOARE DIN GERMANIA — DE LA ATOM LA CRISTAL — MANUȘA — HRĂPĂRETUL — HATMED — ADAM ȘI EVA: TIMPURI NOI — 9-21 în continuare.
- ÎMPĂRĂTUL CIOC DE STURZ ȘI JUANA GALLO: DACIA (completează Ritmuri și imagini) — 9-19,30 în continuare.
- ÎNAINTE DE RĂZBOI: VIITORUL (completează Raport aspre) — 15,30; 18; 20,30.
- SCARA CURAJULUI: EXCELSIOR — (completează Nicolae Labis) — 9,45; 12; 14; 16,15; 18,30; 20,45; FLAMURA (completează Petrol) — 16; 18,15; 20,30.
- OMUL CARE L-A UCIS PE LIBERTY VALLANCE: BUCEGI — 8,30; 11; 13,30; 16; 18,30; 21; ARTA — 9; 11,15; 13,30; 15,45; 18,30; 20,45.
- NUME STRĂIN: GLORIA (completează Legendă ciocirlii) — 9,15; 11,30; 13,45; 16,15; 20,30; FEROVIA — 9; 11,15; 13,30; 15; 18,30.
- UN FILM CU O FATĂ FERMECĂTOARE: UNIREA (completează Orizont științific nr. 1) — 11; 15,30; 18; 20,30.
- SĂRMANII FLĂCĂI: TOMIS (completează Pallady) — 16,15; 18,30.
- INSPECTORUL DE POLIȚIE: FLOREASCA (completează Pe urmele lui 1907) — 9; 11,30; 14; 16,15.
- FRETICI ȘI TREI: FLOREASCA (completează Pe urmele lui 1907) — 18,30; 20,45.
- MONDO CANE (ambele seri): VITAN — 15,30; 19.
- NU SÎNT DEMN DE TINE: MOSILOR — 15,30; 18; 20,30.
- APELUL — cinematiscop: MUNCA — 16; 18,15; 20,30.
- ACEI OAMENI MINUNAȚI ÎN MASINILE LOR ZBURĂTOARE — cinematiscop: POPULAR — 10,30; 15; 17,45; 20,30.
- ÎMPĂRĂTUL CIOC DE STURZ: FLĂCĂRI (completează Campionii Europei) — 15,30; 18; 20,30.
- WEEK-END LA ZUYDCOOPE — cinematiscop: COLENTINA — 15,30; 17,45; 20.
- DRAGĂ BRIGITTE: CRINGAȘI (completează Umbra) — 15,15; 18; 20,30.
- RIDEM CU STAN ȘI BRAN: FERENTARI (completează Poveste pe un metru pătrat) — 15,30; 18; 20,30.
- OGLINDA CU DOUA FEȚE: PACEA (completează Hieroglifile pămîntului) — 11; 15,30; 18; 20,30.
- THERESE DESQUEYROUX: RAHOVA — 15,30; 18; 20,30.
- BATALIE PENTRU SHANHAI: LIRA — 15,30; 18; 20,30.
- IANDARNUL DIN SAINT TROPEZ — cinematiscop: VOLGA (completează Nicolae Labis) — 8,30; 10,45; 13,15; 15,45; 18,15; 20,45; DRUMUL SĂRII (completează Orizont științific nr. 1) — 11; 15,30; 18; 20,30.
- DILIGENȚA: COSMOS — 10.
- ÎNTRE DOI: COSMOS (completează Expoziția „Dezvoltarea științei în România”) — 15,30; 18; 20,30.

## concerte

La Ateneul Republicii Socialiste România va avea loc astăzi seară, sub bagheta lui Jaromir Nohel (R. S. Cehoslovacă), concertul Orchestrei simfonice a etnomuzicologilor. În program: Simfonia a VII-a în re minor de A. Dvorak; Concertul nr. 2 în do minor pentru pian și orchestră de S. Rahmaninov. Solisti: Dan Grigore; Poemul simfonic „Moarte și transfigurare” de R. Strauss.

Romanica de stat „George Enescu” prezintă la ora 20 în Sala mică a Palatului un concert de sonate. Interpretăză Leonora Geantă la vioară și Florela Geantă la pian. În program: sonate de Mozart, Beethoven, Schubert și César Franck.

# UNDE SE ÎMPOTMOLEȘTE ÎNITIAȚIVA CREATOARE?

O activitate atât de complexă cum este aceea a comitetelor de cultură și artă nu se poate desfășura fără a deschide cîmp larg inițiativelor creatoare. Pornind de la cerințele locale, numeroase comitete de cultură și artă întreprind acțiuni eficiente care duc la perfecționarea și impulsionează fenomenul cultural-artistic. Astfel, un festival de teatru folcloric care a antrenat un mare număr de artiști amatori de pe întreg cuprinsul regiunii Bacău a readus în actualitate obiceiurile de mare frumusețe. Întîlnirile periodice ale teatrelor din regiunea Brăsova au prilejuit, prin vizionarea reciprocă a spectacolelor și schimbul de opinii, răspîndirea experiențelor artistice în acest domeniu. Acțiunea întreprinsă în regiunea Oltenia pentru valorificarea creației lui Brăncuși s-a concretizat în restaurarea complexului de monumente de la Tg. Jiu, organizarea unei săli cu lucrări ale artiștilor în Muzeul de artă din Craiova, dezvelirea unor busturi ale lui Brăncuși, montarea unor plăci la locurile în care a trăit marele sculptor, urmînd să se restaureze și casa lui natală de la Hobia. Pentru a proteja vechi tradiții de artă în diferite tehnici locale, Comitetul de cultură și artă al regiunii Maramureș a inițiat o întîlnire a creatorilor populari, stabilind măsuri menite să ducă la stimularea activității acestora. Pot fi enumerate multe asemenea inițiative valoroase.

Studierea atentă a situației de pe teren, a fenomenului cultural-artistic local este de o condiție esențială pentru a concepe și realiza inițiative eficiente în domeniul culturii și artei. În ultimii ani activitatea orchestrelor de muzică populară din regiunea noastră se desfășura într-un mod necorespunzător, ne spune tov. Ion Cioclos, secretarul Comitetului de cultură și artă al regiunii București. Pentru a cunoaște cauzele acestei situații, am întreprins un studiu privind activitatea acestor formații. Un colectiv format din activiști ai comitetului, precum și din specialiști s-a deplasat la fiecare din aceste orchestre, a vizionat spectacole, a urmărit turneele efectuate în regiune. A reieșit în mod evident că orchestrele noastre de muzică populară au un repertoriu învechit. În componența acestora pătrunseseră multe cadre slab pregătite, ceea ce ducea la interpretarea necorespunzătoare, la prezentarea unor spectacole de slab calitate. Aceste constatări au fost analizate într-o ședință a biroului comitetului, la care au fost invitați mai mulți muzicieni și cercetători ai folclorului, care au făcut numeroase propuneri pentru perfecționarea activității orchestrelor. Rezultatul este că trei dintre aceste ansambluri și-au îmbogățit substanțial repertoriul cu piese din folclorul regiunii, au îmbunătățit calitatea spectacolelor. Într-o orchestră populară din Oltenia care continuă să lucreze, s-a consumat fonduri importante fără a fi justificată din punct de vedere artistic, a fost desființată.

fără a se fi stabilit precis ce anume se urmărește, fără să se fi realizat un studiu multilateral din care să se contureze căile de rezolvare a problemelor, studii ale cărui concluzii să fie aprofundate. Îmbogățirea participanților la discuții, Comitetul de cultură și artă al regiunii Oltenia a analizat în martie anul trecut activitatea bibliotecilor publice. A analizat și un fel de a spune, pentru că rețeaua prezentat planului nu a făcut decît să se refere la cîteva situații cifrice privind numărul de cititori, al cărților distribuite, al unor acțiuni de popularizare a cărții realizate într-un raiou sau altul, rezumîndu-se în res la generalități. De aceea nu e de mirare că nici discuțiile din plenară nu au reușit să aprofundeze problemele acestui domeniu al culturii în regiune, că nu s-au tras concluzii pe baza cărora să se stabilească măsuri concrete menite să ducă la înlăturarea deficiențelor. În cele trei pagini de text pe care le cuprinde hotărîrea

# Anchetă la comitetele de cultură și artă

acestei ședințe, cu greu vei găsi vreo frază care să angajeze comitetul la o inițiativă concretă. De ce? Pentru că așezîndu-se în fața problemei bibliotecilor au mai fost discutate de cîteva ori — ne spune secretarul comitetului regional de cultură și artă, tov. Dumitru Iordache. În jurul acestor probleme, vom avea încă o plenară consacrată bibliotecilor”. Necesitatea de a discuta așezîndu-se în fața problemelor este conștientă și faptul că ședințele nu se soldează cu măsuri practice eficiente.

Comitetele de cultură și artă pot interveni în toate domeniile activității culturale dacă acțiunea ca forță de ghidare colectivă, unde se valorifică și se dezvoltă activitatea individuală și experiența participanților. „La Craiova avem un colectiv care cercetează și culege dansurile cele mai valoroase din regiune. Recent s-a discutat și despre formarea unui colectiv care să studieze portul din diferite zone ale Olteniei”, ne spune tov. D. Iordache. Posibilitățile de a valorifica competența intelectuală și artistică a creatorilor populari ale căror produse ar putea fi distribuite prin magazinul local al Fondului plastic, ca o măsură de stimulare practică a artei populare. Aceste deplasări ar fi pentru comitet un prilej cît se poate de oportun pentru a întreprinde, cu ajutorul pictorilor, sculptorilor și al altor specialiști, un studiu din care să se tragă anumite concluzii mai largi privind valorificarea creației populare.

Unel comitete de cultură nu sînt însă receptive la sugestia și inițiativa „Entuziasmat de succesul pe care l-a avut în regiunea Bacău, Festivalul teatrului folcloric, m-am gândit că ar fi util să desfășurăm o acțiune sistematică de valorificare a tradițiilor populare. Și în acest sens am propus comitetului regional de cultură și artă să organizăm o anchetă etnografică. Dar nu am primit nici un răspuns”, ne spune tov. Traian Cantemir, șef de catedră la Institutul Pedagogic din Bacău. „Se duc demult discuții în legătură cu necesitatea unui cencacu muzical, care să unească forțele muzicale din regiune, să le activeze și să le valorifice în mod organizat în folosul vieții culturale locale”, ne spune tov. Emil Zaboriță, directorul Filarmonicii din Bacău. Tov. Ștefan Georgescu, pictor scenograf, ne semnală că „nici artiștii plastici din regiune nu sînt antrenati de comitet la rezolvarea unor probleme culturale de interes obștesc. Se vorbește de mult despre crearea unui cencacu al artiștilor plastici dar practic nu se vede rezultat”.

Am întîlnit la Craiova, la Bacău, ca și în alte locuri, oameni de cultură care întreprind „pe cont propriu” studii privind diferite aspecte ale vieții cultural-artistice din regiune în domenii care tin direct de sfera comitetului de cultură și artă. Cite rezervoare ignorate acum nu ar putea deveni surse importante de sugestii, păreri, concluzii care să constituie baza unor valoroase inițiative de mare eficiență în viața cultural-artistică a regiunilor.

Ion CIUCHI

## Ședințe fără finalitate

Cum se vede, ședințele de birou ale comitetelor, planurile acestora pot constitui o sursă de inițiativă și rezolvări substanțiale. Nu întotdeauna însă acestea sînt bine pregătite. Sînt cazuri cînd planurile se convocă

## Săptămîna viitoare pe ecrane

# Un nou film despre Lenin



Personalitatea și bogata activitate a lui Lenin constituie sursa de inspirație a filmului „LENIN ÎN POLONIA”, distins cu premiul pentru regia la Cannes, 1966, care va fi prezentat în curînd și la noi, în premieră. Este o coproducție sovieto-polonă, în regia lui Serghei Lutkevici, realizator și al altor filme care evocă chipul luminos al lui

Lenin: „Omul cu arma”, „Iakov Sverdlov” și „Povestiri despre Lenin”. De astă dată, rezorului ne introduce în atmosfera anilor dinaintea primului război mondial, cînd Lenin se afla în emigrație, în acea parte a Poloniei care intra în componența imperiului austro-ungar: la Cracovia și în localitatea Poronin.

La baza scenariului scris de Eugheni Gavriloici și Serghei Lutkevici se află perioada de la începutul primului război mondial, cînd Lenin este arestat și închis la Nouy Targ. După eliberarea din închisoare, el părăsește Polonia, stabilîndu-se în Elveția.

În rolul lui Lenin: Maksim Strauch; în rolul Nadejdei Krupskaja: Ana Lisienskaja.

## PREMIERĂ TEATRALĂ

Joi seara a avut loc pe scena Teatrului „Barbu Delavrancea” din Capitală premiera piesei „Morisca” de Ion Luca, sub regia lui Călin Florian.

Scrisă și jucată în 1936, comedia satirizază demagogia și sclărațenia din mediul presei burgheze.

În rolurile principale au apărut: Cornel Girbea, Dorina Lazăr, George Bănică, Dimitrie Dunea, Dominic Stanca, Dodo Iconomu, Adina Atanasiu-Poenaru.

(Agerpres)

## Pe scena Teatrului de Operă și Balet

Astăzi-seară, Teatrul de Operă și Balet prezintă opera „Lohengrin”. Din distribuția spectacolului fac parte Nicolae Florea, Octavian Nughiu, Elena Dima, Doroteia Palade, Ion Budoiu, Lucian Marinescu. Dirijor: Mircea Popa.

Spectacolul „Boema”, care va avea loc mine seară, va prilejui debutul lui Cornel Fîndășanu în rolul lui Rodolfo. Alți interpreți: Mihail Arduț, Alexandru Virgolic, Vița Ban, Teodora Lucașcu, Zoe Dragotescu. Va dirija Cornel Trăilescu.

Amatori de balet au posibilitatea să vadă duminică, la matineea spectacolului „Frumoasa din pădurea adormită”, cu Alexa Mezincescu, Sergiu Ștefănescu, Leni Dacian, Gabriela Danovschi. În seara zilei de 16 aprilie, Teatrul de Operă și Balet prezintă, în reluare, opera „Răscoala” de George Dumitrescu. Inspirația de romanul lui Liou Rabeanu, această operă constituie o amplă frescă a răscoalelor țărănești de la care s-au împlinit recent 60 de ani. În distribuție: Ion Hoorov, Maria Crișan, George Mircea, Valentin Teodoran, Nicolae Rafael, Constantin Iliescu, Mircea Buciu, Ladislav Konnyo, Zoe Dragotescu, Maria Săndulescu. Dirijor: Constantin Petrescu.

## Hotăriri judicioase care mor în dosare

Mulți dintre participanții la ancheta noastră remarcau faptul că o serie de inițiative ale comitetelor de cultură și artă rămîneau fără efect. Nu există întotdeauna obiceiul de a se urmări ce se întîmplă cu măsurile propuse. „Aven o mulțime de monumente importante în regiune pentru care nu există nici un fel de material de cercetare și de studiu”, ne spune tov. Valeriu Grama, inspector la Comitetul regional de cultură și artă Oltenia. Într-o plenară a comitetului, care a avut loc în 1965, s-a hotărît ca de materialele de popularizare să se ocupe în mod serios muzeele. Nu s-a mai urmărit însă și cit de serios au înțeles conducătorii acestor instituții să rezolve chestiunea. În trimesul I al acestui an trîndu-se în gîta expoziția permanentă de istorie pentru perioada secolului XIV — 1877; reorganizarea completă a expoziției permanente de la secția „Procesul lucrătorilor prefești și petriștilor din iunie—iulie 1934”; organizarea expoziției permanente de etnografie la Casa Băniși; organizarea



# Cronica zilei

## PLECAREA ACAD. MIRON NICOLESCU IN U.R.S.S.

Acad. Miron Nicolescu, președintele Academiei Republicii Socialiste România, a plecat joi seara într-o vizită în Uniunea Sovietică, la invitația președintelui Academiei de Științe a U.R.S.S., acad. M. V. Keldiș. În timpul șederii sale în această țară, acad. Miron Nicolescu va vizita institute de cercetări academice și universitare și va avea convorbiri cu oameni de știință.

## SOSIREA TOVARĂȘULUI GEORGE MACOVESCU DIN AUSTRIA

Joi s-a înapoiat în Capitală, venind din Austria, George Macovescu, prim-adjunct al ministrului Afacerilor Externe, care, la invitația secretarului de stat al Ministerului Afacerilor Externe, Carl Böhleter, și a Asociației austriece de politică externă și relații internaționale, a făcut o vizită în această țară. La sosire, pe peronul Gării de Nord, au fost de față Vasile Gliza și Vasile Sandru, adjuți ai ministrului Afacerilor Externe, funcționari superiori din M.A.E., precum și Johann Manz, ambasadorul Austriei la București.

## VIZITELE DELEGAȚIIEI ECONOMICE A STATULUI IZRAEL

În zilele de miercuri și joi, delegația economică a statului Izrael, condusă de dl. Pinhas Sapir, ministrul finanțelor, a făcut o călătorie în regiunile Ploiești și Brașov. Oaspeții au vizitat rafinăriile Brazi și uzinele constructoare de utilități petroliere „I. Măicuțel” și „Zănești”. Tractorul „Brașov”, complexul turistic Polana Brașov și muzeul Brăt și Peleș. Joi seara, delegația s-a înapoiat în Capitală.

Joi dimineața a plecat în Austria o delegație a Consiliului Central al Uniunii Generale a Sindicatelor, condusă de Larisa Munteanu, secretar al Consiliului Central al Uniunii, care, la invitația Uniunii Sindicatelor din Austria,

## Expoziții O.N.T. peste hotare

În cursul acestei luni, Oficiul Național de Turism organizează peste hotare alte trei expoziții care vor prezenta publicului imagini privind dezvoltarea turismului în țara noastră, precum și obiecte de artizanat și de artă populară românească. Prima dintre acestea va fi deschisă la Milano, în Italia, iar celelalte la Zagreb, în Iugoslavia, și la Linköping, în Suedia.

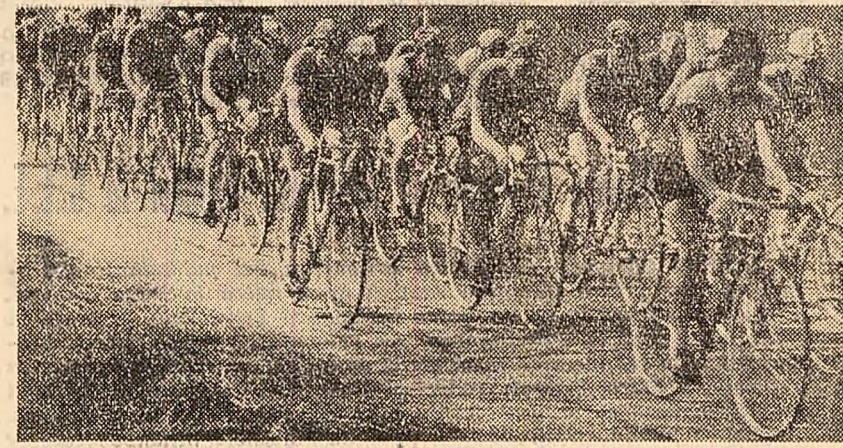

Unul din puținele momente de ocazie în pluton, surprins ieri, în prima etapă a „Cupei F.R.C.”, disputată pe șos. București — Urziceni

va face o vizită în această țară. Din delegație mai face parte Petru Despot, membru al Comitetului Executiv al Consiliului Central.

Joi la amiază, Vasile Mateescu, președintele Comitetului executiv al Sfatului popular regional București, împreună cu soția, a plecat spre Siria, unde va face o vizită la invitația guvernatorilor regiunilor Damasc și Hama.

La Casa Prieteniei româno-sovietice din Arad a avut loc joi după-amiază o manifestare prilejuită de sărbătorirea „Zilei cosmonauticii” în U.R.S.S. Despre zborul primului om în Cosmos și perspectivele explorărilor cosmice a vorbit lectorul universitar Tiberiu Toro, de la Universitatea din Timișoara. Participanții la adunare au vizionat apoi un film documentar pe această temă.

(Agerpres)

## Vizita în România a directorului Programului Națiunilor Unite pentru dezvoltare

Joi a sosit în capitală dl. Paul Gray Hoffman, directorul Programului Națiunilor Unite pentru Dezvoltare, împreună cu soția. Oaspeții sînt însoțiți de Raymond Echats, reprezentant pentru Europa al Programului, și Guillaume de Spoelberch, asistentul special al directorului.

La aeroportul Băneasa, oaspeții au fost salutați de Constantin Filitan, adjunct al ministrului Afacerilor Externe, ing. Mircea Voinescu, vicepreședinte al Comitetului de Stat pentru problemele organizării muncii și producției și ale salariilor, prof. David Davidescu, vicepreședinte al Consiliului Superior al Agriculturii, precum și de funcționari superiori din Ministerul Afacerilor Externe.

În timpul vizitei, care va dura două zile, Paul Hoffman și perso-

nele care îl însoțesc vor purta discuții cu autoritățile competente române interesate în cooperarea cu Programul Națiunilor Unite pentru Dezvoltare.

În cursul zilei, dl. Paul Hoffman și persoanele care îl însoțesc au fost primiți de ministrul Afacerilor Externe, Corneliu Mănescu.

Cu această ocazie, s-au discutat probleme ale colaborării dintre România și Programul Națiunilor Unite pentru Dezvoltare.

În aceeași zi, oaspeții au fost primiți de Petre Lupu, președintele Comitetului de Stat pentru problemele organizării muncii și producției și ale salariilor.

Seara, ministrul Afacerilor Externe și soția au oferit un dineu în cinstea oaspeților.

# S P O R T

## Medie orară excelentă în prima etapă a „Cupei F.R.C.”

„Cea de-a 10-a ediție a tradiționalei competiții ciclistice pentru „Cupa F.R.C.” a început ieri pe o vreme favorabilă. Prima etapă, desfășurată pe șoseaua București — Urziceni, de-a lungul a 100 km, a prilejuit o dispută spectaculoasă, încheiată cu o excelentă medie orară. Chiar de la plecare s-a rulat într-un ritm susținut, care a fost menținut pînă la sfîrșitul etapei Victoria a fost decisă la sprintul final, unde bulgarul D. Kotev s-a impus în fața colegului său Ivan Bobekov, care a fost urmat de Ștefan Săcu. Toți trei au fost cronometrați în 2 h 15'36" (medie orară 44,250 km). În același timp cu învingătorul au mai sosit în ordine: A. Savecu, A. Kirilov, C. Grigore, Gh. Moldoveanu, Iordanov, Ziegler, Gh. Suci, I. Ardeleanu, Gabriel Moicanu, V. Burlacu etc. Cel de-al doilea pluton, în care se afla și C. Dumătrescu (1), a sosit după aproape 4 minute.

Astăzi de la ora 15, pe șoseaua București — Giurgiu (100 km) are loc cea de-a doua etapă.

## Campionatele mondiale de tenis de masă

### Selecționata feminină a României, în turneul final

STOCKHOLM 13 (Agerpres). — Aseară la Stockholm, în cadrul campionatelor mondiale de tenis de masă, s-au disputat ultimele întâlniri ale grupelor preliminare ale competițiilor pe echipe dotate cu cupele „Swaythling” și „Corbillon”. Selecționata feminină a României a învins cu 3-1 echipa Suediei și s-a calificat în turneul final (Serbia B) alături de echipele Ungariei, U.R.S.S. și R. F. a Germaniei. În

cealaltă serie (A) vor juca Japonia, Cehoslovacia, Anglia și R. D. Germană. La masculin, echipa R. F. a Germaniei a învins cu 5-3 echipa României și s-a calificat în continuare. Iată seriile la masculin: A: Japonia, U.R.S.S., Iugoslavia, R. F. a Germaniei; B: R. P. D. Coreeană, Suedia, Cehoslovacia și Anglia.

## Începînd de azi Capitala găzduiește încă două competiții internaționale

### Șah, în aula Institutului Petrol-Gaze

Aula Institutului de petrol și gaze (îngăzda Dalles) din Capitală va găzdui începînd de la 16,30 — întrecerile celei de-a 8-a ediții a turneului internațional masculin de șah, organizat de federația română de specialitate.

Dintre concurenții străini care vor fi prezenți la acest turneu remarcăm pe marele maestru sovietic Vasjukov și pe maestrul internațional Fichl (Cehoslovacia), Henning (R. D. Germană), Pflieger (R.F.G.), Czerniak (Israel) și Haag (Ungaria). Tura noastră va fi reprezentată de marele maestru internațional Florin Gheorghiu, campionul României, maestrul

internațional Drimer (cîștigătorul recentului turneu internațional de la Bogno Regis), Ghișescu și maestrul Soos, Partos, Ungureanu și alții.

### Tenis, pe terenurile Progresul

Pe terenurile clubului sportiv Progresul din Capitală începe azi, la ora 14,30, fîntînirea internațională de tenis dintre echipele de tineret ale României și U.R.S.S.

În primele două meciuri de simplu se vor înfrîni: I. Santei-V. Kekule și V. Marcu-A. Egorov. În meciul feminin selecționata orașului București-U.R.S.S. (tineret) vor avea loc înfrîngerile: Dibrac-Cealco și Horșia-Islanova.

# Extinderea irigațiilor — realizări și perspective

După ce urcăm pe digul cu ajutorul cărui oameni au pus în revărsărilor râului Osim, președintele gospodăriei agricole cooperative de muncă din Osnova, regiunea Pleven, tov. Peter Atanasov, ne dă lămuriri despre sistemele de irigații construite aici, ca de altfel și în satele din apropiere.

În valea ce se deschide de la răsărit de Osnova, cu cîțiva ani în urmă, pe mii de hectare, bălțau apele. Acolo se înalță acum semănături și tarle cu lucernă cit palma de înalt, diguri trănice de pămînt apărînd aceste terenuri de revărsarea apelor. Terenul a fost amenajat și pentru irigații. Din loc în loc au fost săpate canale, pe care apa din râu, absorbită de pompe puternice, ajunge pînă la plantele ce se cultivă. În alt loc țărani cooperativiști au construit un baraj, în spatele cărui din toamnă pînă-n primăvară, se adună 700 000 mc de apă. 800 de hectare din suprafața de care dispune cooperativa este irigată. Alte cooperative care au terenuri situate în valea râului Osim irigă în total 4 400 de hectare. Nu departe de locul unde ne aflăm — ne spune președintele — s-a construit locul de acumulare Kamenet, în care se adună milioane de metri cubi de apă. Apele lacului irigă pămînturi cu o suprafață de peste 9 000 de hectare.

„Cultivăm cu lucernă 280 de hectare — spune interlocutorul nostru. Dintre acestea, vreo 230, irigate, ne dau tot atîta

masă verde cît 1 000 de hectare neirigate. Pe pămînturile irigate culegem cîte 5 000—6 000 kg porumb boabe la hectar. Irigațiile ne-au ajutat să asigurăm furajele din belșug pentru animale, să obținem mari cantități de legume, să sporim veniturile cooperativei. Anul trecut am vîndut statului 2 milioane litri lapte, 300 tone de cereale, 2,4 milioane ouă, 16 000 kg lînă și am realizat un venit

de 1 700 000 leva. Venituri mari s-au obținut și din cultura legumelor”.

Parcurgînd în aceste zile sute de kilometri pe șoselele Bulgariei, am văzut chiar în locuri unde nu te aștepti, pe piciorii sau povînzurii pe care pînă departe nu zărești nici un rîu, suprafețe întinse de teren amenajate pentru irigații. Este vîdită străduința țărănilor bulgari de a folosi cît mai gospodărește resursele de apă cu un mijloc eficient de sporire a producției agricole. În cursul discuțiilor purtate în cooperative, la Comitetul regional de partid, Pleven, la Direcția economică a regiunii din Sofia, ni s-a relatat că extinderea suprafețelor irigate este una din problemele impo-

rtante ale dezvoltării agriculturii bulgare, căreia organizațiile de partid și organele de stat îi acordă o mare atenție.

În regiunea Pleven — ne-a informat tov. R. Tocev — secretar al comitetului regional de partid, sînt irigate 72 000 ha. Totodată, pe râul Vit se construiește un important sistem de irigații care va cuprinde 82 000 hectare.

Tot la Pleven am vizitat uzina „Nicola Vapcarov” unde, printre altele, ni s-au arătat pompe pentru irigații — de la cele mai mici pînă la

te mo de irigații pe o suprafață de 550 000 ha, față de numai 37 000 cîte erau în 1944. S-au construit importante sisteme de irigații, cum este, de pildă, cel de la Topolnita, care irigă în regiunile Pazardzic și Plovdiv peste 60 000 de hectare.

Ce au adus economiile țării așturlite făcute pentru creșterea suprafețelor irigate? Potrivit datelor ce ne-au fost prezentate, irigațiile asigură producția de două ori, iar în unele cazuri de trei ori mai mari decît culturile neirigate. În medie pe țară porumbul irigat dă o producție de peste 5 000 kg boabe la hectar.

## NOUL MERS AL TRENURILOR vremea

Ieri în țară: Vremea a fost frumoasă și călduroasă, cu cerul variabil. Vîntul a suflat slab pînă la potrivit din sectorul estic. Temperatura aerului la ora 14 oscila între 12 grade la Mangalia și Constanța și 24 de grade la Baraolt. În București: Vremea a fost frumoasă și călduroasă, cu cerul variabil. Vîntul a suflat slab din est. Temperatura maximă a fost de 22 de grade.

Tempul probabil pentru zilele de 15, 16 și 17 aprilie. În țară: Vreme în general frumoasă, cu cerul variabil. Vor cădea ploaii locale în vestul țării. Vînt potrivit din sud. Temperaturile minime vor fi cuprinse între 4 și 14 grade, iar maximele între 14 și 24 de grade. În București: Vreme relativ frumoasă, cu cerul temporar noros. Vor cădea ploaie de scurtă durată. Vînt potrivit. Temperatura ușor variabilă.

## NOUL MERS AL TRENURILOR

Colegiul Ministerului Căilor Ferate a aprobat noul mers al trenurilor de călătorii și marfă valabil de la 27 mai pînă la 30 septembrie 1967. Începînd cu acest an se vor elabora două grafice de circulație, unul de vară și unul de iarnă, de la 1 octombrie la 26 mai.

Viitorul grafic de circulație va cuprinde o serie de îmbunătățiri: înfrînerea noi trenuri, legături mai bune în stațiile noduri cu ganturile de pe secțiile laterale, suplimentarea cu 2-3 sau mai multe vagoane a trenurilor de pe traseele cu trafic intens. Odată cu intrarea în vigoare a noului mers, vor intra în circulație trenurile rapide „Traian”, care străbate distanța dintre București-Nord și Timișoara-Nord în 7 ore și 56 minute, „Transilvania” (București-Cluj în 7 ore și 31 minute), „Moldova” (București-Nord-Iasi în 5 ore și 29 minute) și „Tomis” (București-Nord-Constanța în 2 ore și 37 minute). Între Timișoara și Craiova va fi pus în circulație încă un tren rapid, precum și trenuri accelerate pe distanțele Deva-București și Cluj-Iasi.

accelerate internaționale pe rutele Viena-Fraga-Budapesta-Episcopia Bihorului-Brașov-București-Nord-Mangalia-Mosocva-Kiev-Vicșani-București-Ruse-Sofia.

În timpul sezonului de vară, între Capitală și Mangalia vor fi în plus șase trenuri accelerate. De asemenea, se prevede înfrînirea trenurilor de persoane București-Videla și Brașov-Făgăraș. Totodată se vor prelungi cursele unor trenuri locale.

Pentru obiectivele industriale și economice mari, cum ar fi șantierele de construcții, combinatele și unitățile agricole socialiste s-au prevăzut marșurile tehnice și comerciale care coolesc sau tranzitează fără prelungiri prin stațiile tehnice sau de triaj. În vederea ajungerii într-un timp cît mai scurt și în condiții optime a mărfurilor perisabile la destinație, s-au stabilit trasee specializate pe fiecare magistrală, iar pe restul liniilor trenuri directe de marfă. S-a reorganizat circulația trenurilor locale de marfă. De asemenea, s-a prevăzut un mers sporit de trenuri de calea ferată formate din vagoane colective directe și cu descărcarea în trepte.

De asemenea, se vor introduce trenuri

## „Plapuma”

Există oameni care, în loc să analizeze cu simț de răspundere o anumită problemă și să spună răspicat — cu siguranța pe care o dă competența — „da” sau „nu”, înroșesc multă materie cenușie în căutarea unei „plapumi” cu care să se acopere.

În industrie, ca și în orice alt sector, sistemul „plapumilor” este foarte dăunător și, de cele mai multe ori, duce la pierderi însemnate pentru economie. Unii proiectanți, de pildă, au tendința de a folosi un coeficient de siguranță exagerat. De ce? Aceasta este... plapuma lor. Documentarea aprofundată, studiile mai serioase, eforturile. Plapuma exagerată coeficientului de siguranță simplifică însă situația, acoperă superficialitatea în muncă. Iată și un caz concret. Stîlpii de intervenție de 20 tone forță (masturi) au fost proiectați inițial din teavă O.L.T.-65 cu grosimea peretelui de 12 mm. Nouă ne-a părut exagerat. Revizuind proiectul, s-a constatat că „plapuma” era prea groasă, deoarece chiar teavă O.L.T.-45 cu peretele de 10 mm putea acoperi suficient eforturile. Plapuma exagerată coeficientului de siguranță simplifică însă situația, acoperă superficialitatea în muncă. Iată și un caz concret. Stîlpii de intervenție de 20 tone forță (masturi) au fost proiectați inițial din teavă O.L.T.-65 cu grosimea peretelui de 12 mm. Nouă ne-a părut exagerat. Revizuind proiectul, s-a constatat că „plapuma” era prea groasă, deoarece chiar teavă O.L.T.-45 cu peretele de 10 mm putea acoperi suficient eforturile. Plapuma exagerată coeficientului de siguranță simplifică însă situația, acoperă superficialitatea în muncă. Iată și un caz concret. Stîlpii de intervenție de 20 tone forță (masturi) au fost proiectați inițial din teavă O.L.T.-65 cu grosimea peretelui de 12 mm. Nouă ne-a părut exagerat. Revizuind proiectul, s-a constatat că „plapuma” era prea groasă, deoarece chiar teavă O.L.T.-45 cu peretele de 10 mm putea acoperi suficient eforturile. Plapuma exagerată coeficientului de siguranță simplifică însă situația, acoperă superficialitatea în muncă. Iată și un caz concret. Stîlpii de intervenție de 20 tone forță (masturi) au fost proiectați inițial din teavă O.L.T.-65 cu grosimea peretelui de 12 mm. Nouă ne-a părut exagerat. Revizuind proiectul, s-a constatat că „plapuma” era prea groasă, deoarece chiar teavă O.L.T.-45 cu peretele de 10 mm putea acoperi suficient eforturile. Plapuma exagerată coeficientului de siguranță simplifică însă situația, acoperă superficialitatea în muncă. Iată și un caz concret. Stîlpii de intervenție de 20 tone forță (masturi) au fost proiectați inițial din teavă O.L.T.-65 cu grosimea peretelui de 12 mm. Nouă ne-a părut exagerat. Revizuind proiectul, s-a constatat că „plapuma” era prea groasă, deoarece chiar teavă O.L.T.-45 cu peretele de 10 mm putea acoperi suficient eforturile. Plapuma exagerată coeficientului de siguranță simplifică însă situația, acoperă superficialitatea în muncă. Iată și un caz concret. Stîlpii de intervenție de 20 tone forță (masturi) au fost proiectați inițial din teavă O.L.T.-65 cu grosimea peretelui de 12 mm. Nouă ne-a părut exagerat. Revizuind proiectul, s-a constatat că „plapuma” era prea groasă, deoarece chiar teavă O.L.T.-45 cu peretele de 10 mm putea acoperi suficient eforturile. Plapuma exagerată coeficientului de siguranță simplifică însă situația, acoperă superficialitatea în muncă. Iată și un caz concret. Stîlpii de intervenție de 20 tone forță (masturi) au fost proiectați inițial din teavă O.L.T.-65 cu grosimea peretelui de 12 mm. Nouă ne-a părut exagerat. Revizuind proiectul, s-a constatat că „plapuma” era prea groasă, deoarece chiar teavă O.L.T.-45 cu peretele de 10 mm putea acoperi suficient eforturile. Plapuma exagerată coeficientului de siguranță simplifică însă situația, acoperă superficialitatea în muncă. Iată și un caz concret. Stîlpii de intervenție de 20 tone forță (masturi) au fost proiectați inițial din teavă O.L.T.-65 cu grosimea peretelui de 12 mm. Nouă ne-a părut exagerat. Revizuind proiectul, s-a constatat că „plapuma” era prea groasă, deoarece chiar teavă O.L.T.-45 cu peretele de 10 mm putea acoperi suficient eforturile. Plapuma exagerată coeficientului de siguranță simplifică însă situația, acoperă superficialitatea în muncă. Iată și un caz concret. Stîlpii de intervenție de 20 tone forță (masturi) au fost proiectați inițial din teavă O.L.T.-65 cu grosimea peretelui de 12 mm. Nouă ne-a părut exagerat. Revizuind proiectul, s-a constatat că „plapuma” era prea groasă, deoarece chiar teavă O.L.T.-45 cu peretele de 10 mm putea acoperi suficient eforturile. Plapuma exagerată coeficientului de siguranță simplifică însă situația, acoperă superficialitatea în muncă. Iată și un caz concret. Stîlpii de intervenție de 20 tone forță (masturi) au fost proiectați inițial din teavă O.L.T.-65 cu grosimea peretelui de 12 mm. Nouă ne-a părut exagerat. Revizuind proiectul, s-a constatat că „plapuma” era prea groasă, deoarece chiar teavă O.L.T.-45 cu peretele de 10 mm putea acoperi suficient eforturile. Plapuma exagerată coeficientului de siguranță simplifică însă situația, acoperă superficialitatea în muncă. Iată și un caz concret. Stîlpii de intervenție de 20 tone forță (masturi) au fost proiectați inițial din teavă O.L.T.-65 cu grosimea peretelui de 12 mm. Nouă ne-a părut exagerat. Revizuind proiectul, s-a constatat că „plapuma” era prea groasă, deoarece chiar teavă O.L.T.-45 cu peretele de 10 mm putea acoperi suficient eforturile. Plapuma exagerată coeficientului de siguranță simplifică însă situația, acoperă superficialitatea în muncă. Iată și un caz concret. Stîlpii de intervenție de 20 tone forță (masturi) au fost proiectați inițial din teavă O.L.T.-65 cu grosimea peretelui de 12 mm. Nouă ne-a părut exagerat. Revizuind proiectul, s-a constatat că „plapuma” era prea groasă, deoarece chiar teavă O.L.T.-45 cu peretele de 10 mm putea acoperi suficient eforturile. Plapuma exagerată coeficientului de siguranță simplifică însă situația, acoperă superficialitatea în muncă. Iată și un caz concret. Stîlpii de intervenție de 20 tone forță (masturi) au fost proiectați inițial din teavă O.L.T.-65 cu grosimea peretelui de 12 mm. Nouă ne-a părut exagerat. Revizuind proiectul, s-a constatat că „plapuma” era prea groasă, deoarece chiar teavă O.L.T.-45 cu peretele de 10 mm putea acoperi suficient eforturile. Plapuma exagerată coeficientului de siguranță simplifică însă situația, acoperă superficialitatea în muncă. Iată și un caz concret. Stîlpii de intervenție de 20 tone forță (masturi) au fost proiectați inițial din teavă O.L.T.-65 cu grosimea peretelui de 12 mm. Nouă ne-a părut exagerat. Revizuind proiectul, s-a constatat că „plapuma” era prea groasă, deoarece chiar teavă O.L.T.-45 cu peretele de 10 mm putea acoperi suficient eforturile. Plapuma exagerată coeficientului de siguranță simplifică însă situația, acoperă superficialitatea în muncă. Iată și un caz concret. Stîlpii de intervenție de 20 tone forță (masturi) au fost proiectați inițial din teavă O.L.T.-65 cu grosimea peretelui de 12 mm. Nouă ne-a părut exagerat. Revizuind proiectul, s-a constatat că „plapuma” era prea groasă, deoarece chiar teavă O.L.T.-45 cu peretele de 10 mm putea acoperi suficient eforturile. Plapuma exagerată coeficientului de siguranță simplifică însă situația, acoperă superficialitatea în muncă. Iată și un caz concret. Stîlpii de intervenție de 20 tone forță (masturi) au fost proiectați inițial din teavă O.L.T.-65 cu grosimea peretelui de 12 mm. Nouă ne-a părut exagerat. Revizuind proiectul, s-a constatat că „plapuma” era prea groasă, deoarece chiar teavă O.L.T.-45 cu peretele de 10 mm putea acoperi suficient eforturile. Plapuma exagerată coeficientului de siguranță simplifică însă situația, acoperă superficialitatea în muncă. Iată și un caz concret. Stîlpii de intervenție de 20 tone forță (masturi) au fost proiectați inițial din teavă O.L.T.-65 cu grosimea peretelui de 12 mm. Nouă ne-a părut exagerat. Revizuind proiectul, s-a constatat că „plapuma” era prea groasă, deoarece chiar teavă O.L.T.-45 cu peretele de 10 mm putea acoperi suficient eforturile. Plapuma exagerată coeficientului de siguranță simplifică însă situația, acoperă superficialitatea în muncă. Iată și un caz concret. Stîlpii de intervenție de 20 tone forță (masturi) au fost proiectați inițial din teavă O.L.T.-65 cu grosimea peretelui de 12 mm. Nouă ne-a părut exagerat. Revizuind proiectul, s-a constatat că „plapuma” era prea groasă, deoarece chiar teavă O.L.T.-45 cu peretele de 10 mm putea acoperi suficient eforturile. Plapuma exagerată coeficientului de siguranță simplifică însă situația, acoperă superficialitatea în muncă. Iată și un caz concret. Stîlpii de intervenție de 20 tone forță (masturi) au fost proiectați inițial din teavă O.L.T.-65 cu grosimea peretelui de 12 mm. Nouă ne-a părut exagerat. Revizuind proiectul, s-a constatat că „plapuma” era prea groasă, deoarece chiar teavă O.L.T.-45 cu peretele de 10 mm putea acoperi suficient eforturile. Plapuma exagerată coeficientului de siguranță simplifică însă situația, acoperă superficialitatea în muncă. Iată și un caz concret. Stîlpii de intervenție de 20 tone forță (masturi) au fost proiectați inițial din teavă O.L.T.-65 cu grosimea peretelui de 12 mm. Nouă ne-a părut exagerat. Revizuind proiectul, s-a constatat că „plapuma” era prea groasă, deoarece chiar teavă O.L.T.-45 cu peretele de 10 mm putea acoperi suficient eforturile. Plapuma exagerată coeficientului de siguranță simplifică însă situația, acoperă superficialitatea în muncă. Iată și un caz concret. Stîlpii de intervenție de 20 tone forță (masturi) au fost proiectați inițial din teavă O.L.T.-65 cu grosimea peretelui de 12 mm. Nouă ne-a părut exagerat. Revizuind proiectul, s-a constatat că „plapuma” era prea groasă, deoarece chiar teavă O.L.T.-45 cu peretele de 10 mm putea acoperi suficient eforturile. Plapuma exagerată coeficientului de siguranță simplifică însă situația, acoperă superficialitatea în muncă. Iată și un caz concret. Stîlpii de intervenție de 20 tone forță (masturi) au fost proiectați inițial din teavă O.L.T.-65 cu grosimea peretelui de 12 mm. Nouă ne-a părut exagerat. Revizuind proiectul, s-a constatat că „plapuma” era prea groasă, deoarece chiar teavă O.L.T.-45 cu peretele de 10 mm putea acoperi suficient eforturile. Plapuma exagerată coeficientului de siguranță simplifică însă situația, acoperă superficialitatea în muncă. Iată și un caz concret. Stîlpii de intervenție de 20 tone forță (masturi) au fost proiectați inițial din teavă O.L.T.-65 cu grosimea peretelui de 12 mm. Nouă ne-a părut exagerat. Revizuind proiectul, s-a constatat că „plapuma” era prea groasă, deoarece chiar teavă O.L.T.-45 cu peretele de 10 mm putea acoperi suficient eforturile. Plapuma exagerată coeficientului de siguranță simplifică însă situația, acoperă superficialitatea în muncă. Iată și un caz concret. Stîlpii de intervenție de 20 tone forță (masturi) au fost proiectați inițial din teavă O.L.T.-65 cu grosimea peretelui de 12 mm. Nouă ne-a părut exagerat. Revizuind proiectul, s-a constatat că „plapuma” era prea groasă, deoarece chiar teavă O.L.T.-45 cu peretele de 10 mm putea acoperi suficient eforturile. Plapuma exagerată coeficientului de siguranță simplifică însă situația, acoperă superficialitatea în muncă. Iată și un caz concret. Stîlpii de intervenție de 20 tone forță (masturi) au fost proiectați inițial din teavă O.L.T.-65 cu grosimea peretelui de 12 mm. Nouă ne-a părut exagerat. Revizuind proiectul, s-a constatat că „plapuma” era prea groasă, deoarece chiar teavă O.L.T.-45 cu peretele de 10 mm putea acoperi suficient eforturile. Plapuma exagerată coeficientului de siguranță simplifică însă situația, acoperă superficialitatea în muncă. Iată și un caz concret. Stîlpii de intervenție de 20 tone forță (masturi) au fost proiectați inițial din teavă O.L.T.-65 cu grosimea peretelui de 12 mm. Nouă ne-a părut exagerat. Revizuind proiectul, s-a constatat că „plapuma” era prea groasă, deoarece chiar teavă O.L.T.-45 cu peretele de 10 mm putea acoperi suficient eforturile. Plapuma exagerată coeficientului de siguranță simplifică însă situația, acoperă superficialitatea în muncă. Iată și un caz concret. Stîlpii de intervenție de 20 tone forță (masturi) au fost proiectați inițial din teavă O.L.T.-65 cu grosimea peretelui de 12 mm. Nouă ne-a părut exagerat. Revizuind proiectul, s-a constatat că „plapuma” era prea groasă, deoarece chiar teavă O.L.T.-45 cu peretele de 10 mm putea acoperi suficient eforturile. Plapuma exagerată coeficientului de siguranță simplifică însă situația, acoperă superficialitatea în muncă. Iată și un caz concret. Stîlpii de intervenție de 20 tone forță (masturi) au fost proiectați inițial din teavă O.L.T.-65 cu grosimea peretelui de 12 mm. Nouă ne-a părut exagerat. Revizuind proiectul, s-a constatat că „plapuma” era prea groasă, deoarece chiar teavă O.L.T.-45 cu peretele de 10 mm putea acoperi suficient eforturile. Plapuma exagerată coeficientului de siguranță simplifică însă situația, acoperă superficialitatea în muncă. Iată și un caz concret. Stîlpii de intervenție de 20 tone forță (masturi) au fost proiectați inițial din teavă O.L.T.-65 cu grosimea peretelui de 12 mm. Nouă ne-a părut exagerat. Revizuind proiectul, s-a constatat că „plapuma” era prea groasă, deoarece chiar teavă O.L.T.-45 cu peretele de 10 mm putea acoperi suficient eforturile. Plapuma exagerată coeficientului de siguranță simplifică însă situația, acoperă superficialitatea în muncă. Iată și un caz concret. Stîlpii de intervenție de 20 tone forță (masturi) au fost proiectați inițial din teavă O.L.T.-65 cu grosimea peretelui de 12 mm. Nouă ne-a părut exagerat. Revizuind proiectul, s-a constatat că „plapuma” era prea groasă, deoarece chiar teavă O.L.T.-45 cu peretele de 10 mm putea acoperi suficient eforturile. Plapuma exagerată coeficientului de siguranță simplifică însă situația, acoperă superficialitatea în muncă. Iată și un caz concret. Stîlpii de intervenție de 20 tone forță (masturi) au fost proiectați inițial din teavă O.L.T.-65 cu grosimea peretelui de 12 mm. Nouă ne-a părut exagerat. Revizuind proiectul, s-a constatat că „plapuma” era prea groasă, deoarece chiar teavă O.L.T.-45 cu peretele de 10 mm putea acoperi suficient eforturile. Plapuma exagerată coeficientului de siguranță simplifică însă situația, acoperă superficialitatea în muncă. Iată și un caz concret. Stîlpii de intervenție de 20 tone forță (masturi) au fost proiectați inițial din teavă O.L.T.-65 cu grosimea peretelui de 12 mm. Nouă ne-a părut exagerat. Revizuind proiectul, s-a constatat că „plapuma” era prea groasă, deoarece chiar teavă O.L.T.-45 cu peretele de 10 mm putea acoperi suficient eforturile. Plapuma exagerată coeficientului de siguranță simplifică însă situația, acoperă superficialitatea în muncă. Iată și un caz concret. Stîlpii de intervenție de 20 tone forță (masturi) au fost proiectați inițial din teavă O.L.T.-65 cu grosimea peretelui de 12 mm. Nouă ne-a părut exagerat. Revizuind proiectul, s-a constatat că „plapuma” era prea groasă, deoarece chiar teavă O.L.T.-45 cu peretele de 10 mm putea acoperi suficient eforturile. Plapuma exagerată coeficientului de siguranță simplifică însă situația, acoperă superficialitatea în muncă. Iată și un caz concret. Stîlpii de intervenție de 20 tone forță (masturi) au fost proiectați inițial din teavă O.L.T.-65 cu grosimea peretelui de 12 mm. Nouă ne-a părut exagerat. Revizuind proiectul, s-a constatat că „plapuma” era prea groasă, deoarece chiar teavă O.L.T.-45 cu peretele de 10 mm putea acoperi suficient eforturile. Plapuma exagerată coeficientului de siguranță simplifică însă situația, acoperă superficialitatea în muncă. Iată și un caz concret. Stîlpii de intervenție de 20 tone forță (masturi) au fost proiectați inițial din teavă O.L.T.-65 cu grosimea peretelui de 12 mm. Nouă ne-a părut exagerat. Revizuind proiectul, s-a constatat că „plapuma” era prea groasă, deoarece chiar teavă O.L.T.-45 cu peretele de 10 mm putea acoperi suficient eforturile. Plapuma exagerată coeficientului de siguranță simplifică însă situația, acoperă superficialitatea în muncă. Iată și un caz concret. Stîlpii de intervenție de 20 tone forță (masturi) au fost proiectați inițial din teavă O.L.T.-65 cu grosimea peretelui de 12 mm. Nouă ne-a părut exagerat. Revizuind proiectul, s-a constatat că „plapuma” era prea groasă, deoarece chiar teavă O.L.T.-45 cu peretele de 10 mm putea acoperi suficient eforturile. Plapuma exagerată coeficientului de siguranță simplifică însă situația, acoperă superficialitatea în muncă. Iată și un caz concret. Stîlpii de intervenție de 20 tone forță (masturi) au fost proiectați inițial din teavă O.L.T.-65 cu grosimea peretelui de 12 mm. Nouă ne-a părut exagerat. Revizuind proiectul, s-a constatat că „pl



# viața internațională

## Cabinetul grec în fața parlamentului

Astăzi, după o amănare de 48 de ore, guvernul prezidat de P. Kanelopoulos, lider al partidului E.R.E., se va prezenta în parlament cu scopul de a obține votul de investitură. Potrivit ziarului „Ta Nea”, guvernul nu va prezenta o declarație-program, așa cum prevedea uzanțele, ci va da citire unui scurt comunicat guvernamental în care va releva că noul cabinet va încerca să treacă prin parlament proiectul de lege privind la schimbarea sistemului e-

### CORESPONDENȚA DIN ATENA DE LA C. ALEXANDROAIE

lectorat proporțional înfrânt cu sistemul reprezentării proporționale simple — în cazul în care va obține investitura — și va fixa data alegerilor pentru 28 mai.

Presă de centru și stînga consideră mai mult ca sigur că premierul P. Kanelopoulos nu are încă mandatul de dizolvare a parlamentului, iar presa de dreapta nu dezminte informațiile publicate în acest sens.

Potrivit presei ateniene, toate eforturile întreprinse pînă în prezent de guvern în direcția asigurării majorității necesare obținerii investiturii parlamentului sau soldat cu rezultate negative. În schimb a fost asigurată o majoritate parlamentară de opoziție, la care participă cinci partide, majoritate capabilă să respingă investitura noului cabinet. În presă se analizează propunerea ca toate partidele de opoziție să boicoteze dezbaterile parlamentului premergătoare votului de încredere și să se prezinte doar în momentul votului. Cotidianul „Efthos” consideră că doar cîțiva deputați ai partidelor liberale de dreapta vor „vota în favoarea investiturii. Ziarele „Eleftheria”, „To Vima”, „Avghi”, „Efthos” și altele nu exclud posibilitatea încercării de formare a unui guvern de serviciu cu misiunea de a organiza alegeri la data deja fixată. Partidele opoziției au trecut la mobilizarea maselor, organizînd mîngiruri și demonstrații.

În acest context premierul P. Kanelopoulos a declarat că s-ar putea ca guvernul să nu mai convoace parlamentul și că „nimic nu este sigur și nimic nu trebuie excluse pînă în ultimul moment”. Această declarație este interpretată de întreaga presă drept indiciu că în cazul în care guvernul va fi sigur că nu va obține investitura, va lăsa pe ușa parlamentului decretul de dizolvare a forului legislativ.

## Încheierea vizitei delegației C. C. al P. C. R. în Austria

VIENA 13. — Corespondentul Agerpres, P. Stăncescu, transmite: Joi dimineața, la sediul Comitetului Central al Partidului Comunist din Austria, au fost continuate convorbirile între delegația Comitetului Central al partidului comunist Român, condusă de tovarășul Alexandru Drăghici, membru al Comitetului Executiv, al Prezidiului Permanent, secretar al C.C. al P.C.R., și o delegație a P.C. din Austria, alcătuită din Franz Muhri, președintele partidului, Friedl Fûrnberg, Alfred Ruschitzka, Franz Marek, Robert Dubovsky, Erich Scharf, Maria Urban, membri ai Biroului Politic, și Heinrich Fritz, membru al C.C. al P.C. din Austria. La încheierea convorbirilor, a fost aprobat Comunicatul cu privire la vizita delegației C.C. al P.C.R. în Austria.

La prînz, ambasadorul Republicii Socialiste România la Viena, Gheorghe Pele, a oferit o masă în cinstea delegației C.C. al P.C.R. Au luat parte membrii delegației P.C. din Austria, care au participat la convorbirile de dimineață. Masa s-a desfășurat într-o atmosferă caldă, tovarășească.

În după-amiaza aceleiași zile, delegația C.C. al P.C.R. a plecat, pe calea aerului, spre patrie, fiind

însoțită la aeroportul Schwechat de Friedl Fûrnberg, Robert Dubovsky, membri ai Biroului Politic, Heinrich Fritz, membru al C.C. al P.C.A. La plecare au fost față ambasadorul României la Viena, Gheorghe Pele, și membri ai ambasadei.

## Președintele I. B. Tito a primit pe ambasadorul român

BELGRAD 13 (Agerpres). — Președintele Iugoslaviei și președinte al Uniunii Comunistilor din Iugoslavia, Iosip Broz Tito, l-a primit joi pe Aurel Mălnășiu, ambasadorul Republicii Socialiste România la Belgrad.

## A 20-a aniversare a Comisiei Economice a O.N.U. pentru Europa

### Încheierea ședinței festive

GENEVA 13. — Corespondentul Agerpres, H. Liman, transmite: Joi a fost ultima zi a ședinței festive pentru aniversarea a două decenii de la înființarea Comisiei Economice O.N.U. pentru Europa.

Au luat cuvîntul numeroși conducători ai delegațiilor participante. Delegații Danemarcei și Olandei au insistat asupra necesității unei mari liberalizări a comerțului Est-Vest, a dezvoltării schimbului de informații privind realizările în domeniile științei și tehnicii, precum și a turismului. Delegatul Ucrainei a propus crearea unui organ consultativ al Co-

misiei Economice pentru Europa pentru știință și tehnică.

Delegații Belgiei și Luxemburgului au relevat însemnătatea unei mai active cooperări între reprezentanții permanenți ai Comisiei Economice O.N.U. pentru Europa la Geneva.

Ședința festivă s-a încheiat prin adoptarea unei declarații.

## Conferința O.S.A. de la Punta del Este

### ÎNTRU NECESITĂȚI REALE ȘI FĂGĂDUIELI UZATE

Inconjurată de un aparat de siguranță fără precedent, în localitatea balneară uruguayană Punta del Este își desfășoară lucrările conferința președinților din țările O.S.A. (Lipsesc doar președinții bolivian și haitian).

În cea de a doua zi a conferinței a luat cuvîntul președintele S.U.A., Lyndon Johnson. El a adresat un apel țărilor latino-americane să accelereze în vederea trecerii în viață a unor „programe rationale de dezvoltare” pe o perioadă de zece ani și a promis că va cere Congresului S.U.A. „o contribuție substanțială”, pentru acordarea unui ajutor în domeniul agriculturii, științei și tehnicii, sănătății etc. Președintele Johnson nu a menționat cifra de 1,5 miliarde dolari propusă sub formă de ajutor suplimentar pentru țările Americii Latine, conținută în mesajul pe care l-a adresat la 13 martie Congresului S.U.A. În legătură cu aceasta, agenția U.P.I. arată că, înaintea plecării președintelui spre Punta del Este, Comisia pentru afacerile externe a Senatului S.U.A. a refuzat să aprobe această cerere. La rîndul ei, agenția Associated Press, după ce subliniază că prin-

cipalele cereri ale țărilor latino-americane se referă la acordarea unui tratament preferențial pentru produsele lor exportate în S.U.A. și la o ușurare a condițiilor de folosire a creditelor primite din partea Washingtonului, observă că în cuvîntarea sa, președintele nu și-a luat nici un fel de angajamente ferme. „Nu există nici o siguranță că promisiunile lui Johnson vor satisface guvernele latino-americane”, menționează aceeași agenție.

În cursul ședinței plene de joi, a luat cuvîntul președintele Ecuadorului, Otto Arosemena Gomez, care a lansat un atac energic împotriva politicii Statelor Unite în America Latină. El a declarat că un număr de țări latino-americane continuă să aibă „divergente profunde” cu S.U.A. în unele probleme importante, menționînd printre acestea exploatarea de către marile monopoluri nord-americane a resurselor naturale din

America Latină și relațiile comerciale dintre S.U.A. și celelalte țări ale emisferei occidentale. Ziariștii au notat faptul că președintele S.U.A. nu a aplaudat alături de ceilalți președinți cînd Arosemena și-a încheiat cuvîntarea.

La Punta del Este se discută eforturile care ar trebui întreprinse pentru a elimina inegalitățile urase dintre membrii O.S.A.

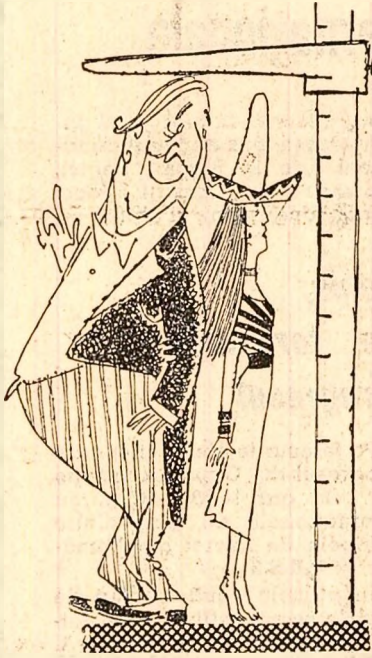

— Încă un efort, drăguț! Desen de Eugen TARU

## ECRAN

„JUSTIȚIE” — Miercuri, proces la curtea cu juri din Montgomery (statul Alabama — S.U.A.). Acuzatul: Harvey Conner. Vîrstă: 57 ani. Profesia: Fost polițist. Cap de acuzare: La 20 noiembrie 1966 a lovit cu bastonul de cauciuc un tânăr negru, James Earl Rayley. Negrul a murit. La interogatori: Da, recunosc că l-am lovit în întinș pe poder. Probe: Medicul legist a constatat la autopsie o comotie cerebrală puternică, dar n-a putut să stabilească formal dacă decesul se datorase sau nu loviturii de baston.

Verdictul: Achitat... din lipsă de dovezi.

Zelta „justiției” e legată la ochi. Dar în Alabama poartă ochelari de un anumit fel; prin ei un ucigaș apare inculpat, dacă victima e un negru.

## PREMIU PENTRU MESAJ

Un cunoscut cercetător al operelor lui Stendhal, André Stieuss, a înființat un nou premiu literar internațional care să poarte numele creatorului nemuritorului roman „Roșu și negru”. Premiul este menit să recompenseze o operă „care aduce un mesaj de respect uman”, cum a dorit Stendhal. Recent, la Paris, premiul a fost decernat pentru prima oară, scriitorului de origine franceză Pierre d'Harcourt pentru cartea sa „The Real Enemy” (Adevăratul dușman). Publicată în acest an într-o ediție londoneză, „The Real Enemy” este un roman autobiografic, a cărui acțiune se petrece în lagărele de concentrare naziste. Din juru au făcut parte André Strauss, André Maurois, Paul Mousset, Yves Gandon și alte personalități literare.

## CHARLOT SUBIECT DE FILM

Charlie Chaplin se identifică cu cinematografia. El cunoaște ca actor, regizor, scenarist etc. etc. Dar subiect de film? Alîdm acum că prodigioasa carieră a marelui cineast va forma subiectul unui film intitulat: „Cel mai nostim om de pe pămînt”. Producția casei Vernon Becker — Mel May. Comentariu — Douglas Fairbanks jr. Este o întreprindere temerară și de aceea spectatorii așteaptă cu emoție luna septembrie cînd este prevăzută apariția pe ecrane.



Ofensiva de primăvară — tradițională campanie de acțiuni revendicative ale oamenilor muncii japonezi — se desfășoară viguros în întreaga Japonie. În fotografie: aspect de la o demonstrație din Tokio

## AGENDĂ ECONOMICĂ

### Relații economice Est-Vest

Senatul MORTON (republican din partea statului Kentucky), membru al Comisiei senatoriale pentru comerț, a declarat: „Comerțul între Est și Vest trebuie să constituie un element principal al politicii comerciale a Statelor Unite”. Morton o declară că guvernul S.U.A. trebuie să renunțe la îngrădirile impuse acum 20 de ani în comerțul cu țările socialiste. Președintele Comisiei senatoriale pentru comerț, MAGNUSON (democrat din partea statului Washington), a sprijinit propunerea senatorului Morton.

La rîndul său, subsecretarul de stat al S.U.A., Nicholas KATZENBACH, într-o scrisoare adresată Comisiei senatoriale pentru probleme bancare și monetare, a menționat că „S.U.A. ar acționa greșit dacă s-ar lipsi de posibilitățile reale privind îmbunătățirea relațiilor internaționale pe calea dezvoltării comerțului între Est și Vest”.

Răspunzînd invitației societății „Imperial Chemical Industries” la 13 aprilie a sosit la Londra o delegație sovietică condusă de L. A. Kostandov, ministrul industriei chimice. În aceeași zi, în capitala Angliei a sosit o altă delegație sovietică condusă de F. F. Kozlov, locțiitor al ministrului industriei și comerțului al U.R.S.S.

La Stockholm se află în prezent o delegație economică bulgară condusă de Avakum Branicev, președintele Camerei de Comerț a R. P. Bulgariei. Membrii delegației au avut convorbiri cu reprezentanții ai cercurilor de afaceri suedeze referitoare la posibilitățile extinderii comerțului dintre cele două țări și sporirii volumului exportului bulgar în Suedia (B.T.A.).

Întreprinderea lușgăvă de produse alimentare „Podravka” a încheiat recent un acord de cooperare în producție, pe timp de 8 ani, cu firma vest-germană „A. Oetker”, în baza căreia această firmă va efectua importarea de instalații de către întreprinderea lușgăvă, precum și pregătirea de specialiști în vederea producerii unor noi sortimente de produse alimentare. „Podravka” va rambursa exportate credite prin achiziția produselor sale.

## P. C. din Marea Britanie și aderarea Angliei la C.E.E.

Partidul Comunist din Marea Britanie a dat publicității o broșură în care critică intențiile Angliei de a adera la Piața comună. Integrarea Angliei în Comunitatea Economică Europeană, se arată în broșură, va duce la o dezorganizare a economiei țării, la sporirea somajului și la creșterea costului vieții. Acest act ar sărbînda independența națională a Marii Britanii, reducîndu-i dreptul de a adopta hotărîri proprii în numeroase probleme, nu numai economice, ci și politice. Anglia va pierde avantajul sistemului tarifelor preferențiale, de care se bucură în comerțul cu țările Commonwealthului. Partidul Comunist menționează că această hotărîre ar mări și mai mult deficitul balanței de plăți. Marea Britanie, subliniază broșura, trebuie să contribuie la dezvoltarea comerțului cu toate țările lumii.

## Tonaje record

Reportul anual publicat de „Lloyd's Register of Shipping” („Administrația societății de navigație Lloyd's”) arată că în anul 1966 navele construite în lume au atins un total tonaj de 14,3 milioane de tone. Anul acesta cifra va fi depășită. 47 la sută din tonajul mondial îl reprezintă construcțiile din șantierul japonez — de două ori mai multe nave decît în Marea Britanie, Suedia și Germania federală, luate laolaltă.

Capacitatea vaselor crește și viteza devine mai rapidă. Exemple: petrolierul „Idemetsu-Maru” de 205.000 de tone și un petrolier de 275.000 de tone în curs de construcție. Pînă la ce tonaj se va ajunge? — se întreabă raportul „Lloyd's”.

Consiliul Central al Băncii Federale vest-germane, întrunit joi la Frankfurt pe Main, a hotărît reducerea taxei de scont de la 4 la sută la 3,5 la sută.

Un miliard de franci vor fi cheltuiți în viitorul cîinci ani pentru construcția de calculatoare electronice în Franța. În acest scop a fost încheiat un contract între stat și un grup de firme electronice franceze. În viitorul an, în Franța vor fi introduse calculatoare electronice, alții în domeniul gestiunii comerciale și economice, cîi și în domeniul cercetărilor științifice și militare.

## SIRIA CERE REVIZUIREA A-CORDULUI CU COMPANIA AMERICANĂ TAPLINE

Guvernul Siriei a cerut companiei americane Tapline („Conducătorii petroliferi trans-arabici”) să-și trimită reprezentanții la Damasc pentru a începe cu autoritățile siriene negocierile în vederea revizuirii acordului dintre Siria și companie, încheiat în 1952, și restabilirii drepturilor Siriei, a anunțat postul de radio Damasc.

În fotografie: Un pescar francez străbînd o plajă inundată de valul de petrol de pe „Torrey Canyon”

STAREA SANĂTĂȚII FOSTULUI CANCELAL AL R.F. A GERMANIEI, KONRAD ADENAUER, s-a îmbunătățit. Puterea de rezistență la boală a organismului său a slăbit — anunță un buletin medical dat publicității la Bonn. Konrad Adenauer în vîrstă de 91 de ani, suferă de o bronșită infecțioasă.

NOI INCIDENTE PROVOCATE DE PARTEA AMERICANĂ ÎN ZONA DEMILITARIZATĂ DIN COREEA. La Phenian a avut loc o conferință de presă în cadrul căreia Yang Moon So, șeful secției de presă a Ministerului Afacerilor Externe al R.P.D. Coreene, a comunicat că în noaptea de 12 spre 13 aprilie, partea americană a săvîșit o nouă provocare gravă în zona demilitarizată. Personalul american a deschis focul împotriva părții R.P.D. Coreene, folosind mitraliere și alte arme automate, un aruncător de mine și un obuzier. În această situație, partea R.P.D. Coreene a deschis focul în scop de autoapărare, și a înăbușit atacul.

## agențiile de presă transmit:

■ Mari manifestații la Roma împotriva războiului dus de S.U.A. în Vietnam ■ Tratatul anglo-vest-german de la Londra ■ Măsuri pentru prevenirea extinderii „mării negre” în Franța ■ La Aden a sosit un nou trimis special al guvernului britanic

### Manifestații la Roma de o amploare deosebită împotriva agresiunii americane în Vietnam

La miercuri, la mitingul din Piazza San' Apostoli au luat cuvîntul deputatul Lello Basso, președintele Partidului Socialist Italian al Uniunii Proletare, Enrico Berlinguer, membru al Biroului Politic și al Direcțiunii Partidului Comunist Italian, senatorul socialist Ferruccio Parrino, cîșto Bertoldi, membru al Direcțiunii Partidului Socialist Unificat, precum și reprezentanți ai organizațiilor de tineret. După miting, o coloană masivă de demonstrații s-a îndreptat spre Via Veneto, unde se află ambasada Statelor Unite. A intervenit poliția, care a încercat să-i împiedice pe demonstrații cu jeturi de apă. În cursul ciocnirilor au fost răniți 10 polițiști și un număr de manifestații. Poliția a reținut 30 de persoane.



MADRID. Demonstrație împotriva agresiunii americane în Vietnam

### „NU POT SA RĂMIN PASIV, NICI SA MĂ ABȚIN SA IAU O POZIȚIE OSTILĂ CIND VĂD CĂ ARE LOC UN RĂZBOI NEDREPT” — a declarat pastorul Martin Luther King, lider al populației negre din S.U.A. la Los Angeles. El a cerut să se imbine eforturile în lupta pentru egalitatea rasială cu lupta pentru curmarea războiului dus de S.U.A. în Vietnam.

### MINISTRUL AFACERILOR EXTERNE AL REPUBLICII FEDERALE A GERMANIEI, WILLY BRANDT, CARE SE AFLĂ ÎN TR-O VIZITĂ OFICIALĂ DE TREI ZILE LA LONDRA, a avut miercuri și joi întrevederi cu premierul britanic Harold Wilson, precum și cu ministrul de externe George Brown. Surse autorizate britanice au anunțat că în timpul convorbirilor Brandt a dat asigurări interlocutorilor săi că guvernul vest-german va sprijini eventuala candidatură a Marii Britanii la Piața comună. Au fost abordate, de asemenea, probleme vizînd relațiile Est-Vest (U.P.I.).

### UN TRIMIS SPECIAL AL GUVERNULUI BRITANIC, LORDUL SHACKLETON, MINISTRU FĂRĂ PORTOFOLIU, A SOSIT ÎN LA ADEN. Inițiativa guvernului englez a survenit după ce misiunea O.N.U. pentru Aden a părăsit subit, săptămîna trecută, acest teritoriu, acuzînd un boicot al activității sale din partea autorităților coloniale britanice. (Reuter)

### O SERIE DE MĂSURI STABILITE DE GUVERNUL FRANCEZ PENTRU A PREVENI EXTINDEREA „MĂRII NEGRE” și a neutraliza efectele negative ale acesteia au fost anunțate de ministrul de interne al Franței, Christian Fouchet. Astfel, în următoarele 48 de ore, peste 200 de nave militare și civile vor participa la acțiunea

### REZULTATELE DEFINITIVE ALE ALEGERILOR MUNICIPALE DIN 11 COMITATE ALE ANGLIEI ȘI DIN TARA GALILOR confirmă un avans net al conservatorilor, în defavoarea laburistilor. Candidații conservatori înregistrează un câștig de 66 de locuri, în timp ce laburistii au pierdut 60. Conserva-