



Știința



ORGAN AL COMITETULUI CENTRAL AL PARTIDULUI COMUNIST ROMÂN

Anul XXXVII Nr. 7582 Duminică 14 ianuarie 1968 6 PAGINI - 30 BANI

PROPUNERILE

Comisiei centrale de partid și de stat cu privire la organizarea județelor și municipiilor

Pentru înfăptuirea hotărârilor Conferinței Naționale a Partidului Comunist Român din 6-8 decembrie 1967, cu privire la îmbunătățirea organizării administrativ-teritoriale a țării și sistematizarea localităților rurale, Comisia centrală de partid și de stat a elaborat propuneri în legătură cu organizarea județelor și a municipiilor.

La baza acestor propuneri stau principiile adoptate de Conferința Națională a partidului, care au intrat în vigoare în întregul popor. Ele răspund necesității de a se pune de acord organizarea administrativ-teritorială cu schimbările intervenite în dezvoltarea forțelor de producție și în repartizarea lor pe teritoriul țării, cu intensificarea vieții economice, sociale și culturale, cu măsurile privind perfecționarea formelor și metodelor de conducere a economiei naționale și a întregii activități sociale. Înțelegerea lor va crea condiții mai favorabile pentru dezvoltarea în ritm susținut a industriei, a agriculturii, a tuturor celorlalte ramuri și sectoare de activitate, pentru progresul multilateral al patriei noastre socialiste.

În organizarea județelor și municipiilor s-a ținut seama de condițiile economice, social-politice și geografice existente, de componența națională a populației și legăturile culturale tradiționale, precum și de perspectivele de dezvoltare ale diferitelor zone și localități, potrivit prevederilor planului cincinal și propunerilor cu privire la dezvoltarea economică și social-culturală a țării în perioada 1971-1980.

Județele vor cuprinde un teritoriu mai mic decât cel al actualelor regiuni și vor asigura legături directe cu orașele și comunele ce intră în componența lor, creându-se astfel condiții pentru rezolvarea mai operativă și mai competentă a sarcinilor ce revin organelor de conducere locale. S-a urmărit ca fiecare județ să constituie o unitate administrativ-teritorială complexă din punct de vedere economic și social-cultural, cuprinzând orașe, centre industriale, comerciale și culturale, căi de comunicație. Aceasta va asigura posibilitatea ca atât județul în ansamblu, cât și fiecare localitate de pe teritoriul său să se poată dezvolta multilateral și armonios.

Propunerile cu privire la organizarea administrativ-teritorială a țării constituie rezultatul unor ample studii desfășurate timp de peste 2 ani. La pregătirea lor au participat comitetele regionale de partid și comitetele executiv-teritoriale populare regionale, un mare număr de cadre din aparatul de partid și de stat, oameni de știință și cultură, specialiști din diferite domenii: economiști, geografi, isto-

Denumirea județului	Orașul de reședință a județului	Suprafața totală - în km.p. -	Populația
ALBA	ALBA IULIA	6.353	387.237
ARAD	ARAD	7.741	481.012
ARGEȘ	PITEȘTI	7.282	569.380
BACĂU	BACĂU	6.914	606.183
BISTRITA-NĂSAUD	BISTRITA	5.116	269.938
BOTOȘANI	BOTOȘANI	5.140	469.594
BRAȘOV	BRAȘOV	6.215	485.757
BUZĂU	BUZĂU	5.902	471.839
CARAȘ-SEVERIN	REȘIȚA	8.089	347.459
CLUJ	CLUJ	9.380	802.988
CONSTANȚA	CONSTANȚA	6.774	473.558
CRIȘANA	ORADEA	8.193	668.011
DIMBOVIȚA	TIRGOVIȘTE	3.271	389.031
DOLJ	CRAIOVA	8.852	801.518
GALAȚI	GALAȚI	7.647	686.487
GORJ	TIRGU JIU	8.915	506.793
HARGHITA	MIERCUREA-CIUC	7.680	375.921
HUNEDOARA	DEVA	7.291	481.396
IALOMIȚA	SLOBOZIA	6.632	388.341
IASI	IASI	5.973	634.692
ILFOV	BUCUREȘTI	8.034	742.063
MARAMUREȘ	BAIA MARE	6.119	447.061
MUREȘ	TIRGU MUREȘ	7.323	606.794
NEAMȚ	PIATRA NEAMȚ	5.788	461.065
OLT	SLATINA	5.494	474.764
PRAHOVA	PLOIEȘTI	4.687	707.249
SATU MARE	SATU MARE	4.517	368.553
SIBIU	SIBIU	5.805	428.107
SUCEAVA	SUCEAVA	8.890	570.917
TELEORMAN	ALEXANDRIA	5.994	526.944
TIMIS	TIMIȘOARA	8.921	619.161
TULCEA	TULCEA	9.003	242.942
VASLUI	VASLUI	5.435	445.863
VILCEA	RIMNICU VILCEA	5.886	386.583
VRANCEA	FOCȘANI	5.972	479.508

Datele privind condițiile naturale, mărimea geografică, potențialul economic și social-cultural al județelor propuse evidențiază următoarele caracteristici mai importante:

Suprafața unui județ este în medie de 6786 km. p. și variază de la 3271 km. p. la 9380 km. p. Această diferențiere a fost determinată de factori cu caracter natural și geografic, de situația căilor de comunicație, precum și de legăturile tradiționale existente între localitățile de pe cuprinsul județelor.

În ce privește populația, județele propuse numără între 243 mii și 803 mii locuitori, ceea ce reprezintă în medie 509 mii de locuitori.

Din punct de vedere al potențialului industrial, pe județ revine în medie o producție globală industrială în valoare de peste 6,0 miliarde lei. Cu toate că în anii construcției socialiste s-au realizat importante progrese în înlăturarea disproporțiilor moștenite de la vechiul regim în nivelul de dezvoltare economică a diferitelor regiuni ale țării, continuă să existe și astăzi zone mai puțin industrializate. La repartizarea fondurilor de investiții în viitorul plan cincinal, precum și în perioada 1976-1980, se va acorda o atenție deosebită județelor mai puțin dezvoltate din punct de vedere economic, asigurându-se repartizarea rațională a forțelor de producție pe întreg cuprinsul patriei.

Îmbinarea în cadrul majorității județelor a mai multor forme de relief, condițiile existente de climă, sol, întărirea continuă a bazei tehnice materiale a agriculturii favorizează dezvoltarea intensivă și multilaterală a producției agricole. S-a avut în vedere ca în cuprinsul

COMPOZIȚIE ÎN VISCOL

reportaj de Victor BÎRLĂDEANU

Dacă ar fi să definiască capodopera configurației minutilor '68 la construcția celui mai nou vâstar al industriei grele românești - jurnalul de 1700 metri cubi al gigantului siderurgic gălățean - trebuie să spunem că este rezultatul unei activități deosebite, pe care o deschidere de douăzeci de metri la estacada bucherelor. Dejucând printr-o pregătire impecabilă și printr-o măiestrie conștientă a operației a saltului viscolului, ei au izbit să priponească temeinic cadrul, din patru părți, cu odoane groase și să-l înalte, centimetru cu centimetru, până la 21 de metri. Mai anevoie a mers la fizicarea cadrului pe postament: vîntul scutura adesea, cu izbucniri năpraznice, zveltă silueta metalică de cîteva tone. A trebuit să se lucreze cu o răbdare și o război atotzilă în fața vîntului și a ploii, să se înfrunte furia dezvălășită a stihțiilor și să lucreze pe o vreme ca asta? Abia ajuns în dreptul jurnalului, mi-a fost dat să constat că mă înșelasesm.

Echipa comunistului Gheorghe Cujmir - cunoscut veteran al monștrilor furnalelor - cu vastă experiență acumulată la Hunedoara și Reșița - tocmai terminase de ridicat, cu ajutorul unei macarante, un cadru metalic cu o deschidere de douăzeci de metri la estacada bucherelor. Dejucând printr-o pregătire impecabilă și printr-o măiestrie conștientă a operației a saltului viscolului, ei au izbit să priponească temeinic cadrul, din patru părți, cu odoane groase și să-l înalte, centimetru cu centimetru, până la 21 de metri. Mai anevoie a mers la fizicarea cadrului pe postament: vîntul scutura adesea, cu izbucniri năpraznice, zveltă silueta metalică de cîteva tone. A trebuit să se lucreze cu o răbdare și o război atotzilă în fața vîntului și a ploii, să se înfrunte furia dezvălășită a stihțiilor și să lucreze pe o vreme ca asta? Abia ajuns în dreptul jurnalului, mi-a fost dat să constat că mă înșelasesm.

de inginerul Traian Neagu și de șeful de lot Alexandru Timofte și ajutate de unul dintre cei mai buni marcaragii, de Dumitru Felea, au reușit să încheie montarea galeriei de benzi pentru macarante ardoase, lucrare de bază a viitoarei stații de aglomerare a minereului, indisolubil legată de apropiata punere în funcțiune a jurnalului.

Oamenilor noștri - îmi spunea inginerul Petru Cristescu, unul dintre conducătorii lucrărilor de montare la jurnal - le-a intrat în sine scadența: ei știu că la 15 februarie jurnalul va trebui să dea prima sa rădăcină și să înceapă să lucreze în sine. Fără titlu, fără semnătură - nu însă anonimă - fără nici o ortografie, dintr-o sinură răsfășată, ca un strigăt, Autorii mesajului trebuie să fie niște bătrîni înțelepți, călîți în suferința lor, împăcați cu soarta lor - nu resemnați însă. Pe sub cuvintele putine - ca o mînd de fîn proaspăt aruncat în ieslea căilor - se simte o mare noblete și farmecul unei intelctului populare, nerostite. Iar unele cuvinte mai tari, care ne-ar putea soca, nu stîrbesc demnitatea acestor oameni - ci sînt folosite cu intenția cu care vrem să înrogăm cîteodată originea modestă a murtora dintre noi - și să arătăm cit de sus au crescut vîlăstarele noastre.

Mesaj...

de Traian COȘOVEI

Înflorirea bunelor sentimente dintre copii și părinți, întoarcerea tuturor miracolelor innoitoare.

Nădăduind și dorind cu toate puterile că nu va fi prea tîrziu să această scrisoare își va purta totuși mesajul ei bun spre oameni, și redau astăzi zborul. Fără titlu, fără semnătură - nu însă anonimă - fără nici o ortografie, dintr-o sinură răsfășată, ca un strigăt, Autorii mesajului trebuie să fie niște bătrîni înțelepți, călîți în suferința lor, împăcați cu soarta lor - nu resemnați însă. Pe sub cuvintele putine - ca o mînd de fîn proaspăt aruncat în ieslea căilor - se simte o mare noblete și farmecul unei intelctului populare, nerostite. Iar unele cuvinte mai tari, care ne-ar putea soca, nu stîrbesc demnitatea acestor oameni - ci sînt folosite cu intenția cu care vrem să înrogăm cîteodată originea modestă a murtora dintre noi - și să arătăm cit de sus au crescut vîlăstarele noastre.

O scrisoare tîrzie. O scrisoare întîrziată printre manuscritele mele. Un strigăt din viață presat ca o floriceică oarecare printre poeme, printre povești, printre hîrtii... „Unde este Ica... azi

Vizita unei delegații guvernamentale române în Marea Britanie

La invitația guvernului britanic, o delegație guvernamentală română, condusă de zovărășul Iliu Verdet, prim-vicepreședinte al Consiliului de Miniștri, va face o vizită în Marea Britanie, în perioada 23 ianuarie - 3 februarie 1968.

În timpul vizitei, prim-vicepreședintele Consiliului de Miniștri va

avea întîlniri cu primul ministru al Marii Britanii, Harold Wilson, cu membri ai guvernului și cu alte oficialități britanice.

Delegația va vizita obiective industriale și va purta discuții cu conducătorii unor întreprinderi economice.

(Continuare în pag. a II-a)

O cerință imperioasă a economiei GOSPODĂRIREA JUDICIOASĂ A LEMNULUI

ing. Mihai SUDER
ministru economiei forestiere

Patrimoniul forestier reprezintă una din cele mai importante resurse naturale ale țării noastre. Pe baza sarcinilor trasate de partid privind exploatarea și valorificarea superioară a acestor resurse, au fost desfășurate, în ultimii ani, ample acțiuni de refacere și sporire a productivității pădurilor, de gospodărire mai bună a maselor lemnoase. În 1967, de pildă, indicele de utilizare pe total masă lemnoasă a atins 70,2 la sută, iar pierderile din exploatare s-au redus sub 4 la sută. Pe această cale, între anul 1960-1966 au fost date în circuitul economic peste 6.000.000 mc masă lemnoasă.

În acest scop se vor folosi, în continuare, la împăduriri specii forestiere repede crescătoare, cu o productivitate ridicată pe an și pe hectar, cu însuși calitative și dimensionale optime, îmbunătățite.

Am precizat aceste chestiuni, întrucît lemnul trebuie gospodărit cu maximă grijă. Tocmai de aceea, în 1968, cantitățile sporite de masă lemnoasă se vor asigura nu pe seama intensificării exploatarei pădurilor.

În mod deosebit prin utilizarea cit mai rațională a lemnului. Ca urmare, o primă sarcină majoră este aceea de a se acționa ferm în direcția reducerii consumului de lemn. Îndeplinirea ei presupune ca încă de la începutul anului să se aplice măsuri eficiente de economisire și înlocuire a lemnului în toate domeniile de utilizare a acestuia. Și, mai înalt, așa trebuie să procedeze întreprinderile economice forestiere - principali consumatori al lemnului.

Ce probleme se ridică? În exploatarea forestieră, de exemplu, va trebui să se intensifice preocupările pentru reducerea pierderilor la recoltarea și mișcarea lemnului și să se elimine instalațiile consumatoare de lemn. Este necesar să se dea în circuitul economic lemnul de mică dimensiuni și resturile de exploatare. În special pentru utilizarea în producția de plăci aglomerate din lemn, plăci fibrolemnoase și celuloză, înlocuindu-se astfel cantități cit mai mari de material lemnos care pot fi folosite la realizarea unor produse superioare. Totodată, foarte mult lemn poate fi economisit în industria de prelucrare, care a cunoscut o puternică dezvoltare în ultimul timp. În anul care a început se vor aplica noi măsuri de economisire a materialului lemnos, mai ales în producția de uși, ferestre, ambalaje și mobilă. Pentru economisirea cherestelei de rășinoase în producția de uși-ferestre, de pildă, se vor înlocui tocurele masive cu altele lamelate, fabricate dintr-un număr de agregate specializate, reducându-se producția de uși clasice cu tăblii, prin înlocuirea acestora cu uși plane de construcție celulară. Aplicându-se noile standarde pentru ferestre se va micșora consumul specific. În totalitate, materializarea acestor măsuri va asigura obținerea unei economii anuale de 10.000 mc cherestea de rășinoase.

Ne propunem, de asemenea, ca la produsele nenominalizate să înlocuim într-o măsură mai mare cherestea de rășinoase și de fag cu cherestea de diverse specii și alte materiale. Importante rezerve de economisire a lemnului sînt - după cum am spus - la producția de ambalaje. Se impune, deci, o restrîngere a produselor ambalajate din lemn și înlocuirea lor cu ambalaje din carton, cu conținere, vagoane și camioane special amenajate pentru transportul produselor neambalate. În același timp, se studiază posibilitatea înlocuirii cherestelei de rășinoase și de fag la producția de ambalaje, prin confecționarea acestora din lemn de construcții rulare, lobbe de fag, cherestea de diverse specii tari și moi, mate-

Gh. GRAURE

(Continuare în pag. a II-a)

Economie de dolari, dar nu la cheltuielile militare

Chiar în prima zi a noului an, președintele Johnson a anunțat - după cum se știe - un program de austeritate financiară, menit să aducă economiei de 3 miliarde de dolari, în vederea ameliorării situației balanței de plăți americane. „Stringerea surubului” la care a recurs Casa Albă continuă să provoace puternice reacții în lumea capitalistă.

Principala măsură a programului american de austeritate este reducerea cu un miliard de dolari a investițiilor de capital particular în străinătate. Desi, în țările Europei occidentale, s-au auzit adesea critici în sensul că „giganții” americani care acționează pe continent „înghiț” firmele locale, această măsură a îngrijorat cercurile de atacuri vest-europene, în special pe acelea din statele membre ale Pieței comune. Motivele supărării sînt multiple. Se are în vedere, în general, că companiile din S.U.A. aduceau cu ele nu numai capital, dar și realizări ale tehnicii americane, care favorizau dezvoltarea industriilor vest-europene în condițiile existenței unui puternic decalaj tehnologic între cele două țărmuri ale Atlanticului. De asemenea, în cercurile comunitare de la Bruxelles se manifestă o vie multumire față de caracterul discriminatoriu al măsurii. Dacă investițiile americane în țările Pieței comune vor fi limitate în anul 1968 - conform programului - la 65 la sută din media pe anii 1965-1966, ele vor rămîne la același nivel în Anglia, Canada, Japonia și Australia. Freașta vest-europeană subliniază că această discriminare va afecta îndeosebi Belgia și Olanda, doi membri ai Pieței comune în care capitalul american a pătruns mai adînc. Îngrijorarea locală, această măsură a îngrijorat cercurile de atacuri vest-europene, în special pe acelea din statele membre ale Pieței comune. Motivele supărării sînt multiple. Se are în vedere, în general, că companiile din S.U.A. aduceau cu ele nu numai capital, dar și realizări ale tehnicii americane, care favorizau dezvoltarea industriilor vest-europene în condițiile existenței unui puternic decalaj tehnologic între cele două țărmuri ale Atlanticului. De asemenea, în cercurile comunitare de la Bruxelles se manifestă o vie multumire față de caracterul discriminatoriu al măsurii. Dacă investițiile americane în țările Pieței comune vor fi limitate în anul 1968 - conform programului - la 65 la sută din media pe anii 1965-1966, ele vor rămîne la același nivel în Anglia, Canada, Japonia și Australia. Freașta vest-europeană subliniază că această discriminare va afecta îndeosebi Belgia și Olanda, doi membri ai Pieței comune în care capitalul american a pătruns mai adînc. Îngrijorarea locală, această măsură a îngrijorat cercurile de atacuri vest-europene, în special pe acelea din statele membre ale Pieței comune. Motivele supărării sînt multiple. Se are în vedere, în general, că companiile din S.U.A. aduceau cu ele nu numai capital, dar și realizări ale tehnicii americane, care favorizau dezvoltarea industriilor vest-europene în condițiile existenței unui puternic decalaj tehnologic între cele două țărmuri ale Atlanticului. De asemenea, în cercurile comunitare de la Bruxelles se manifestă o vie multumire față de caracterul discriminatoriu al măsurii. Dacă investițiile americane în țările Pieței comune vor fi limitate în anul 1968 - conform programului - la 65 la sută din media pe anii 1965-1966, ele vor rămîne la același nivel în Anglia, Canada, Japonia și Australia. Freașta vest-europeană subliniază că această discriminare va afecta îndeosebi Belgia și Olanda, doi membri ai Pieței comune în care capitalul american a pătruns mai adînc. Îngrijorarea locală, această măsură a îngrijorat cercurile de atacuri vest-europene, în special pe acelea din statele membre ale Pieței comune. Motivele supărării sînt multiple. Se are în vedere, în general, că companiile din S.U.A. aduceau cu ele nu numai capital, dar și realizări ale tehnicii americane, care favorizau dezvoltarea industriilor vest-europene în condițiile existenței unui puternic decalaj tehnologic între cele două țărmuri ale Atlanticului. De asemenea, în cercurile comunitare de la Bruxelles se manifestă o vie multumire față de caracterul discriminatoriu al măsurii. Dacă investițiile americane în țările Pieței comune vor fi limitate în anul 1968 - conform programului - la 65 la sută din media pe anii 1965-1966, ele vor rămîne la același nivel în Anglia, Canada, Japonia și Australia. Freașta vest-europeană subliniază că această discriminare va afecta îndeosebi Belgia și Olanda, doi membri ai Pieței comune în care capitalul american a pătruns mai adînc. Îngrijorarea locală, această măsură a îngrijorat cercurile de atacuri vest-europene, în special pe acelea din statele membre ale Pieței comune. Motivele supărării sînt multiple. Se are în vedere, în general, că companiile din S.U.A. aduceau cu ele nu numai capital, dar și realizări ale tehnicii americane, care favorizau dezvoltarea industriilor vest-europene în condițiile existenței unui puternic decalaj tehnologic între cele două țărmuri ale Atlanticului. De asemenea, în cercurile comunitare de la Bruxelles se manifestă o vie multumire față de caracterul discriminatoriu al măsurii. Dacă investițiile americane în țările Pieței comune vor fi limitate în anul 1968 - conform programului - la 65 la sută din media pe anii 1965-1966, ele vor rămîne la același nivel în Anglia, Canada, Japonia și Australia. Freașta vest-europeană subliniază că această discriminare va afecta îndeosebi Belgia și Olanda, doi membri ai Pieței comune în care capitalul american a pătruns mai adînc. Îngrijorarea locală, această măsură a îngrijorat cercurile de atacuri vest-europene, în special pe acelea din statele membre ale Pieței comune. Motivele supărării sînt multiple. Se are în vedere, în general, că companiile din S.U.A. aduceau cu ele nu numai capital, dar și realizări ale tehnicii americane, care favorizau dezvoltarea industriilor vest-europene în condițiile existenței unui puternic decalaj tehnologic între cele două țărmuri ale Atlanticului. De asemenea, în cercurile comunitare de la Bruxelles se manifestă o vie multumire față de caracterul discriminatoriu al măsurii. Dacă investițiile americane în țările Pieței comune vor fi limitate în anul 1968 - conform programului - la 65 la sută din media pe anii 1965-1966, ele vor rămîne la același nivel în Anglia, Canada, Japonia și Australia. Freașta vest-europeană subliniază că această discriminare va afecta îndeosebi Belgia și Olanda, doi membri ai Pieței comune în care capitalul american a pătruns mai adînc. Îngrijorarea locală, această măsură a îngrijorat cercurile de atacuri vest-europene, în special pe acelea din statele membre ale Pieței comune. Motivele supărării sînt multiple. Se are în vedere, în general, că companiile din S.U.A. aduceau cu ele nu numai capital, dar și realizări ale tehnicii americane, care favorizau dezvoltarea industriilor vest-europene în condițiile existenței unui puternic decalaj tehnologic între cele două țărmuri ale Atlanticului. De asemenea, în cercurile comunitare de la Bruxelles se manifestă o vie multumire față de caracterul discriminatoriu al măsurii. Dacă investițiile americane în țările Pieței comune vor fi limitate în anul 1968 - conform programului - la 65 la sută din media pe anii 1965-1966, ele vor rămîne la același nivel în Anglia, Canada, Japonia și Australia. Freașta vest-europeană subliniază că această discriminare va afecta îndeosebi Belgia și Olanda, doi membri ai Pieței comune în care capitalul american a pătruns mai adînc. Îngrijorarea locală, această măsură a îngrijorat cercurile de atacuri vest-europene, în special pe acelea din statele membre ale Pieței comune. Motivele supărării sînt multiple. Se are în vedere, în general, că companiile din S.U.A. aduceau cu ele nu numai capital, dar și realizări ale tehnicii americane, care favorizau dezvoltarea industriilor vest-europene în condițiile existenței unui puternic decalaj tehnologic între cele două țărmuri ale Atlanticului. De asemenea, în cercurile comunitare de la Bruxelles se manifestă o vie multumire față de caracterul discriminatoriu al măsurii. Dacă investițiile americane în țările Pieței comune vor fi limitate în anul 1968 - conform programului - la 65 la sută din media pe anii 1965-1966, ele vor rămîne la același nivel în Anglia, Canada, Japonia și Australia. Freașta vest-europeană subliniază că această discriminare va afecta îndeosebi Belgia și Olanda, doi membri ai Pieței comune în care capitalul american a pătruns mai adînc. Îngrijorarea locală, această măsură a îngrijorat cercurile de atacuri vest-europene, în special pe acelea din statele membre ale Pieței comune. Motivele supărării sînt multiple. Se are în vedere, în general, că companiile din S.U.A. aduceau cu ele nu numai capital, dar și realizări ale tehnicii americane, care favorizau dezvoltarea industriilor vest-europene în condițiile existenței unui puternic decalaj tehnologic între cele două țărmuri ale Atlanticului. De asemenea, în cercurile comunitare de la Bruxelles se manifestă o vie multumire față de caracterul discriminatoriu al măsurii. Dacă investițiile americane în țările Pieței comune vor fi limitate în anul 1968 - conform programului - la 65 la sută din media pe anii 1965-1966, ele vor rămîne la același nivel în Anglia, Canada, Japonia și Australia. Freașta vest-europeană subliniază că această discriminare va afecta îndeosebi Belgia și Olanda, doi membri ai Pieței comune în care capitalul american a pătruns mai adînc. Îngrijorarea locală, această măsură a îngrijorat cercurile de atacuri vest-europene, în special pe acelea din statele membre ale Pieței comune. Motivele supărării sînt multiple. Se are în vedere, în general, că companiile din S.U.A. aduceau cu ele nu numai capital, dar și realizări ale tehnicii americane, care favorizau dezvoltarea industriilor vest-europene în condițiile existenței unui puternic decalaj tehnologic între cele două țărmuri ale Atlanticului. De asemenea, în cercurile comunitare de la Bruxelles se manifestă o vie multumire față de caracterul discriminatoriu al măsurii. Dacă investițiile americane în țările Pieței comune vor fi limitate în anul 1968 - conform programului - la 65 la sută din media pe anii 1965-1966, ele vor rămîne la același nivel în Anglia, Canada, Japonia și Australia. Freașta vest-europeană subliniază că această discriminare va afecta îndeosebi Belgia și Olanda, doi membri ai Pieței comune în care capitalul american a pătruns mai adînc. Îngrijorarea locală, această măsură a îngrijorat cercurile de atacuri vest-europene, în special pe acelea din statele membre ale Pieței comune. Motivele supărării sînt multiple. Se are în vedere, în general, că companiile din S.U.A. aduceau cu ele nu numai capital, dar și realizări ale tehnicii americane, care favorizau dezvoltarea industriilor vest-europene în condițiile existenței unui puternic decalaj tehnologic între cele două țărmuri ale Atlanticului. De asemenea, în cercurile comunitare de la Bruxelles se manifestă o vie multumire față de caracterul discriminatoriu al măsurii. Dacă investițiile americane în țările Pieței comune vor fi limitate în anul 1968 - conform programului - la 65 la sută din media pe anii 1965-1966, ele vor rămîne la același nivel în Anglia, Canada, Japonia și Australia. Freașta vest-europeană subliniază că această discriminare va afecta îndeosebi Belgia și Olanda, doi membri ai Pieței comune în care capitalul american a pătruns mai adînc. Îngrijorarea locală, această măsură a îngrijorat cercurile de atacuri vest-europene, în special pe acelea din statele membre ale Pieței comune. Motivele supărării sînt multiple. Se are în vedere, în general, că companiile din S.U.A. aduceau cu ele nu numai capital, dar și realizări ale tehnicii americane, care favorizau dezvoltarea industriilor vest-europene în condițiile existenței unui puternic decalaj tehnologic între cele două țărmuri ale Atlanticului. De asemenea, în cercurile comunitare de la Bruxelles se manifestă o vie multumire față de caracterul discriminatoriu al măsurii. Dacă investițiile americane în țările Pieței comune vor fi limitate în anul 1968 - conform programului - la 65 la sută din media pe anii 1965-1966, ele vor rămîne la același nivel în Anglia, Canada, Japonia și Australia. Freașta vest-europeană subliniază că această discriminare va afecta îndeosebi Belgia și Olanda, doi membri ai Pieței comune în care capitalul american a pătruns mai adînc. Îngrijorarea locală, această măsură a îngrijorat cercurile de atacuri vest-europene, în special pe acelea din statele membre ale Pieței comune. Motivele supărării sînt multiple. Se are în vedere, în general, că companiile din S.U.A. aduceau cu ele nu numai capital, dar și realizări ale tehnicii americane, care favorizau dezvoltarea industriilor vest-europene în condițiile existenței unui puternic decalaj tehnologic între cele două țărmuri ale Atlanticului. De asemenea, în cercurile comunitare de la Bruxelles se manifestă o vie multumire față de caracterul discriminatoriu al măsurii. Dacă investițiile americane în țările Pieței comune vor fi limitate în anul 1968 - conform programului - la 65 la sută din media pe anii 1965-1966, ele vor rămîne la același nivel în Anglia, Canada, Japonia și Australia. Freașta vest-europeană subliniază că această discriminare va afecta îndeosebi Belgia și Olanda, doi membri ai Pieței comune în care capitalul american a pătruns mai adînc. Îngrijorarea locală, această măsură a îngrijorat cercurile de atacuri vest-europene, în special pe acelea din statele membre ale Pieței comune. Motivele supărării sînt multiple. Se are în vedere, în general, că companiile din S.U.A. aduceau cu ele nu numai capital, dar și realizări ale tehnicii americane, care favorizau dezvoltarea industriilor vest-europene în condițiile existenței unui puternic decalaj tehnologic între cele două țărmuri ale Atlanticului. De asemenea, în cercurile comunitare de la Bruxelles se manifestă o vie multumire față de caracterul discriminatoriu al măsurii. Dacă investițiile americane în țările Pieței comune vor fi limitate în anul 1968 - conform programului - la 65 la sută din media pe anii 1965-1966, ele vor rămîne la același nivel în Anglia, Canada, Japonia și Australia. Freașta vest-europeană subliniază că această discriminare va afecta îndeosebi Belgia și Olanda, doi membri ai Pieței comune în care capitalul american a pătruns mai adînc. Îngrijorarea locală, această măsură a îngrijorat cercurile de atacuri vest-europene, în special pe acelea din statele membre ale Pieței comune. Motivele supărării sînt multiple. Se are în vedere, în general, că companiile din S.U.A. aduceau cu ele nu numai capital, dar și realizări ale tehnicii americane, care favorizau dezvoltarea industriilor vest-europene în condițiile existenței unui puternic decalaj tehnologic între cele două țărmuri ale Atlanticului. De asemenea, în cercurile comunitare de la Bruxelles se manifestă o vie multumire față de caracterul discriminatoriu al măsurii. Dacă investițiile americane în țările Pieței comune vor fi limitate în anul 1968 - conform programului - la 65 la sută din media pe anii 1965-1966, ele vor rămîne la același nivel în Anglia, Canada, Japonia și Australia. Freașta vest-europeană subliniază că această discriminare va afecta îndeosebi Belgia și Olanda, doi membri ai Pieței comune în care capitalul american a pătruns mai adînc. Îngrijorarea locală, această măsură a îngrijorat cercurile de atacuri vest-europene, în special pe acelea din statele membre ale Pieței comune. Motivele supărării sînt multiple. Se are în vedere, în general, că companiile din S.U.A. aduceau cu ele nu numai capital, dar și realizări ale tehnicii americane, care favorizau dezvoltarea industriilor vest-europene în condițiile existenței unui puternic decalaj tehnologic între cele două țărmuri ale Atlanticului. De asemenea, în cercurile comunitare de la Bruxelles se manifestă o vie multumire față de caracterul discriminatoriu al măsurii. Dacă investițiile americane în țările Pieței comune vor fi limitate în anul 1968 - conform programului - la 65 la sută din media pe anii 1965-1966, ele vor rămîne la același nivel în Anglia, Canada, Japonia și Australia. Freașta vest-europeană subliniază că această discriminare va afecta îndeosebi Belgia și Olanda, doi membri ai Pieței comune în care capitalul american a pătruns mai adînc. Îngrijorarea locală, această măsură a îngrijorat cercurile de atacuri vest-europene, în special pe acelea din statele membre ale Pieței comune. Motivele supărării sînt multiple. Se are în vedere, în general, că companiile din S.U.A. aduceau cu ele nu numai capital, dar și realizări ale tehnicii americane, care favorizau dezvoltarea industriilor vest-europene în condițiile existenței unui puternic decalaj tehnologic între cele două țărmuri ale Atlanticului. De asemenea, în cercurile comunitare de la Bruxelles se manifestă o vie multumire față de caracterul discriminatoriu al măsurii. Dacă investițiile americane în țările Pieței comune vor fi limitate în anul 1968 - conform programului - la 65 la sută din media pe anii 1965-1966, ele vor rămîne la același nivel în Anglia, Canada, Japonia și Australia. Freașta vest-europeană subliniază că această discriminare va afecta îndeosebi Belgia și Olanda, doi membri ai Pieței comune în care capitalul american a pătruns mai adînc. Îngrijorarea locală, această măsură a îngrijorat cercurile de atacuri vest-europene, în special pe acelea din statele membre ale Pieței comune. Motivele supărării sînt multiple. Se are în vedere, în general, că companiile din S.U.A. aduceau cu ele nu numai capital, dar și realizări ale tehnicii americane, care favorizau dezvoltarea industriilor vest-europene în condițiile existenței unui puternic decalaj tehnologic între cele două țărmuri ale Atlanticului. De asemenea, în cercurile comunitare de la Bruxelles se manifestă o vie multumire față de caracterul discriminatoriu al măsurii. Dacă investițiile americane în țările Pieței comune vor fi limitate în anul 1968 - conform programului - la 65 la sută din media pe anii 1965-1966, ele vor rămîne la același nivel în Anglia, Canada, Japonia și Australia. Freașta vest-europeană subliniază că această discriminare va afecta îndeosebi Belgia și Olanda, doi membri ai Pieței comune în care capitalul american a pătruns mai adînc. Îngrijorarea locală, această măsură a îngrijorat cercurile de atacuri vest-europene, în special pe acelea din statele membre ale Pieței comune. Motivele supărării sînt multiple. Se are în vedere, în general, că companiile din S.U.A. aduceau cu ele nu numai capital, dar și realizări ale tehnicii americane, care favorizau dezvoltarea industriilor vest-europene în condițiile existenței unui puternic decalaj tehnologic între cele două țărmuri ale Atlanticului. De asemenea, în cercurile comunitare de la Bruxelles se manifestă o vie multumire față de caracterul discriminatoriu al măsurii. Dacă investițiile americane în țările Pieței comune vor fi limitate în anul 1968 - conform programului - la 65 la sută din media pe anii 1965-1966, ele vor rămîne la același nivel în Anglia, Canada, Japonia și Australia. Freașta vest-europeană subliniază că această discriminare va afecta îndeosebi Belgia și Olanda, doi membri ai Pieței comune în care capitalul american a pătruns mai adînc. Îngrijorarea locală, această măsură a îngrijorat cercurile de atacuri vest-europene, în special pe acelea din statele membre ale Pieței comune. Motivele supărării sînt multiple. Se are în vedere, în general

PROPUNERILE Comisiei centrale de partid și de stat cu privire la organizarea județelor și municipiilor

(Urmare din pag. 1)

la întărirea frăției oamenilor muncii fără deosebire de naționalitate. Baza trinitică a egalității în drepturi o constituie dezvoltarea multilaterală economică și socială a tuturor județelor, repartizarea armonioasă a forțelor de producție pe întreg cuprinsul țării.

În localitățile unde, alături de români, trăiesc naționalități conlocuitoare se va asigura folosirea limbii materne a acestora în administrația de stat, în școli, în instituții de cultură, în situații posibile pentru toți oamenii muncii de a beneficia de drepturile cetățenești, pentru afirmarea nestingerii și personalității și aptitudinilor tuturor cetățenilor, indiferent de naționalitate, în slujba dezvoltării patriei noastre socialiste.

În ce privește denumirea județelor, s-a ținut seama atât de tradițiile istorice, cât și de semnificația contemporană a unor zone și orașe determinată de dezvoltarea economică și social-culturală în anii construcției socialiste.

La stabilirea orașelor reședință de județ s-au avut în vedere atât nivelul de dezvoltare economică, social-culturală și urbană, cât și perspectivele evoluției viitoare a acestor localități. De asemenea, s-a urmărit ca orașele reședință să fie situate cât mai central în cuprinsul județului pentru a înlesni legăturile cu toate localitățile ce intră în componența acestuia. Ținând seama de importanța și rolul reședințelor de județ, conducerea partidelor și statului va acorda o atenție sporită ridicării economice, edilitar-gospodărești și social-culturale a celor care prezintă rămineri în urmă din aceste puncte de vedere.

Orașele mai importante, care au un număr mai mare de locuitori și o însemnată deosebire în viața economică, politică, socială, științifică și culturală a țării, urmează să fie declarate municipii. Din cele 187 de orașe ale țării, sint

propuse a fi municipii 31, după cum urmează:

- ARAD
- BACAU
- BAIA MARE
- BIRLAD
- BOTOSANI
- BRASOV
- BRILA
- BUCUREȘTI
- BUZAU
- CLUJ
- CONSTANTA
- CRAIOVA
- GALATI
- GURGIU
- HUNEDOARA
- IASI
- MEDIAȘ
- ORADEA
- PETROȘANI
- PIATRA NEAMȚ
- PIEȘTI
- PILOEȘTI
- REȘIȚA
- ROMAN
- SATU MARE
- SIBIU
- SUCEAVA
- TIMISOARA
- TURDA MURES
- TURDA
- TURNU SEVERIN

Municipiile vor avea plan și buget proprii, dispunând de competențe largi în conducerea treburilor de stat și obștești, în rezolvarea problemelor economice, social-culturale și edilitar-gospodărești. Organele de conducere ale municipiilor vor fi subordonate celor județene, cu excepția orașului București, care va avea legături directe cu organele de conducere centrale.

Municipiul București va fi organizat din punct de vedere administrativ — pe sectoare, menținându-se în general în stabilirea acestora limitele actualelor raioane.

În înlăptuirea politicii economice a partidelor și statului se va urmări în continuare dezvoltarea economică și social-culturală a tuturor orașelor țării, astfel încât acestea să devină puternice centre urbane în care să pâlzească din plin viața socială, exercitând o influență sporită asupra zonelor înconjurătoare.

Propunerile cu privire la organiza-

nizarea județelor și a municipiilor au fost aprobate de Comitetul Executiv al Comitetului Central al Partidului Comunist Român, care a hotărât ca ele să fie supuse dezbaterii publice, iar apoi prezentate spre examinare și legiferare Marii Adunări Naționale. Dezbaterile publice va permite oamenilor muncii să contribuie la definirea acestor măsuri care privesc importante domenii ale vieții noastre de stat. Propunerile și sugestiile vor putea fi adresate Comisiei centrale de partid și de stat, comitetelor regionale, raionale, orașenești de partid și organelor locale de stat, precum și presei centrale și locale.

După legiferarea și organizarea județelor, organele județene de partid și de stat vor elabora propunerile privind delimitarea orașelor și comnelor, în spiritul principiilor adoptate de Conferința Națională a partidelor. Aceste propuneri vor fi supuse dezbaterii populației din unitățile administrativ-teritoriale respective, iar ulterior aprobate de către Comitetul Central al Partidului Comunist Român și Consiliul de Miniștri.

Comisia centrală de partid și de stat consideră că propunerile cu privire la organizarea județelor și a municipiilor corespund principiilor și criteriilor cu privire la îmbunătățirea organizării administrativ-teritoriale a țării, adoptate de Conferința Națională a partidelor.

Noua organizare administrativă a teritoriului țării creează condiții pentru sporirea răspunderii, inițiativei și operativității organelor locale de partid și de stat în rezolvarea multelor sarcini privind dezvoltarea economică și socială a tuturor zonelor, precum și pentru îmbunătățirea conducerii de partid și de stat a întregii vieți economice, politice și sociale din patria noastră. Se va asigura, totodată, un cadru mai favorabil pentru îndeplinirea marilor obiective ce stau în fața poporului român, pentru dezvoltarea întregii noastre societăți pe calea progresului și civilizației.



Cu telefericul spre Virful cu Dor

Foto: Agerpres

ecouri:

Turismul montan

Ziarul nostru a publicat sub acest titlu un amplu articol. Tema abordată prezentând interes, am solicitat părerea și altor persoane care, prin natura preocupărilor lor, au contingență cu turismul montan.

Peisaje vitregite

În țara noastră, unele zone de munte s-au bucurat de atenția organelor diriguitorilor turistici, dar încă multe din acestea au fost vitregite. Nici peisajul bucovinean, cu al său unic tezaur istoric, nu i s-a acordat atenția pe care o merita. În lăptuirea circuitului Suceava-Rădăuți-Putna-Sucevița-Moldovița-Ci m p u lung-Gura Humorului-Suceava, cu derivatle sale la diferite obiective turistice (mineri, cadrul secular de la Săltăroara și Pietrele Doamnei din Masivul Rarău etc.) nu este în întregime modernizată; nu s-a satisfăcut cerințele nici baza de cazare din regiune. Acțiunea de restaurare a monumentelor nu s-a completat cu amenajările necesare, pentru a permite vizitarea lor în bune condiții. Este de reținut și faptul că propaganda în străinătate pentru vizitarea acestor obiective turistice a câștigat mai mult de pe seama albului erudit de UNESCO, decât în urma acțiunilor întreprinse de O.N.T. De organizarea turismului în Munții Apuseni nu s-a ocupat aproape nimeni. Obiective de o rară frumusețe, cum ar fi Detunata, ghețarul de la Scărișoara, Cheile Turzii, m. Scărișoara,

ra-Beltoara și Cheile Rimeilor, zona carstică din jurul Padisului au rămas în afara preocupărilor. În această regiune, natura a împriștat cu generozitate frumuseți nemeșinate — poiana Ponor cu lacul său temporar, cetățile Ponorului cu imensa lor galerie subterană, canionul Galbenii cu izbucul, cascadele și pereții săi verticali, ghețarul Focul Viu cu coloanele sale de gheață permanente, izvoarele Somesului Cald cu originala cetate a Rădeșii și altele. În afara acestor așezări forestiere care ușurează accesul în zonă și a unei cabane cu 30 locuri, nu s-a făcut nimic pentru îmbunătățirea condițiilor de acces și cazare a turiștilor. În R.S.F. Jugoslavia, peste 500 000 turiști vizitează anual peștera Postojna și ei fac aceasta cu un mic tren electric. La noi însă vizitarea cetăților Ponorului — unde nu există încă nici măcar o potecă bună — devine o adevărată aventură.

În Păgăraș, Retezat, Cealțu — aceeași indiferență. În mod nejustificat, economia națională a fost și este văduvită de importante mijloace valutare care ar putea realiza prin valorificarea acestor zone o creștere a economiei țării. Continuă să lipsească și preocuparea pentru crearea unor specialiști în domeniul turismului. În țările cu un turism bine pus la punct, pregătirea cadrelor se face în instituții de învățământ permanent, unele chiar de rang universitar.

Ing. Al. BORZA membru în biroul Comisiei centrale de turism-alpinism din cadrul C.N.E.F.S.

Cabanele să-și recapete rostul lor

Prin natura preocupărilor mele, sint în contact permanent cu muntii. Iată câteva constatări care, după părerea mea, împiedică dezvoltarea turismului montan. Majoritatea cabanelor nu asigură condiții corespunzătoare de confort. Multe cabane din muntii nu au încă lumină electrică, instalații de apă, dotarea lor cu mobilier și lenjerie, ca și aprovizionarea cu alimente lasă de dorit. Toate acestea explică de ce capacitatea cabanelor turistice e utilizată în proporție de numai 21,3 la sută, ele înregistrând anual pierderi de milioane de lei. Sistem defictoriu în valorificarea multor peisaje din Apuseni, Retezat, nordul Moldovei și nordul Olteniei. Nici Bucureji nu sint „dru-metii” suficiente, destul de multe din acestea sint mai bune, mijloace de acces mai numeroase, rețeaua de deservire mai bine organizată și, în ultimă instanță, mai la îndemina bucureștenilor. Propaganda în serviciul turismului montan este slabă. Lipsesc pliante, ghiduri

și albume interesante și atractive, ducem lipsă de personal comercial civilizată și ospitalier, pregătit anume pentru condițiile unităților turistice. Multe cabane au devenit locurile de petreceri zgomotoase, prelungite. Or, nu în această consistență a turismului, nu în această rezidă avantajele sale de reconfortare fizică și spirituală. În urmă cu oltva timp am însoțit pe Rarău un grup de 30 de botaniști. Aveam în vedere efectuarea unor studii științifice. Am poposit la cabana, dar ne-a fost imposibil să ne odihnim noaptea din cauza zgomotului produs de petreceri care au speriat și fierașii din pădure prin zgomotul pe care-l făceau. „Cu aștia imi fac eu planul” — a spus ironic cabanierul. O situație similară mi s-a întâmplat la cabana Babele. De aceea, este imperios necesar ca locurile de odihnă din muntii să-și recapete rostul. Discuțiile purtate cu turiștii din alte țări mi-au confirmat că astfel de situații sint de neconcepție în zonele turistice. Tot atât de neplăcută este și lipsa de polietic și de interes a unora dintre cabanieri.

Dr. docent ing. Alexandru BELDIE laureat al Premiului de Stat

Aspectul economic al turismului

Socotim că în orice discuție asupra turismului trebuie să se aibă în vedere și aspectul său economic. În țările cu un turism dezvoltat s-a ajuns la crearea unei „industrii turistice”. În 1966, în economia Italiei cifra de afaceri a industriei turistice (3,25 miliarde dolari) a fost aproape egală cu cea a agriculturii (3,97 miliarde dolari) și a industriei de stat (4 miliarde dolari). În Franța, industria turistică s-a situat pe al treilea loc, după siderurgie și industria automobilului; în Austria s-a înscris pe locul întâi pentru construirea de locuințe, la care Casa de Economii și Consumatori și acordă cistiguri în bani cu valori de 40 000 lei, 30 000 lei și de 15 000 lei.

În afara cistigurilor în autoturisme și bani, titularii acestor librete de economii beneficiază în plus și de alte avantaje. Tragerile la sorți sint publice.

Mesaj...

(Urmare din pag. 1)

doamna inginer... Valy cucoana... Două fete crescute cu greu... O scrisoare pe care acești oameni vitregiți o scriu noapte de zeci de ani, au scris-o noapte de milioane de ori, dimineața și seara, ziua și noaptea, din minut în minut — un S.O.S. plin de reproșuri și de minirne adincă și cu nădejdea că totuși acest strigăt al lor va fi o dată auzit și că marinarii viteji ai acestei mări zburătoare — care este viața însăși — le vor veni în ajutor, aplicându-se asupra lor cu sticla de coniac invidios al solidarității umane, cu cealaltă fierbinte al recunoștinței și cu dragostea cu care marinarii adevărați îi salvează și îi înconjură orcoțorii pe naufragiați. Să nu vrei să mai știi de părinți, de neci care te-au crescut, să nu-ți mai cunoști, să nu-ți recunoști, să-ți ușiți! Iată o formă a înstrăinării, a dezumanizării: o iumătate din moarte...

„Unde este Valy! Unde este Ica! De ce ne-au uitat!” — glas răsădind urias peste timp și coclauri. „Unde este Ica! Unde este Valy! Unde sinteți voi, copii, rîndurile neascultătoare, nerecunoscătoare! Intorceti-vă la vatra voastră — altfel o să pieriti spurberate de vîntul înstrăinării noastre”. Glas orcoțor, pîntesc și care, mai mult decît cere ocrotire, încearcă să-și ocrotască al copiii de vîntul înstrăinării.

Neiertîndu-mi înfrîzirea cu care retrănsăm acest mesaj — mă rog ca el să ajungă în lume, unde a vrut să zboare, sub ferestrele care îi vor recunoaște glasul. Fie ca acest luminis început de an plin de mari speranțe și generoase hotărîri să le ducă și acelor oameni întorcenți de uitare și de amarăcune un răspuns pe măsura așteptării lor.

Să se întorcă sub stresina lor rîndunelele, la cubul lor uitat. Rîndunelele în zbor — sau și mai fericite rîndunelele volanul mașinilor lor — să ducă degrabă pe aripile lor primăvara, căldura și florile salcîmului din ograda. Căldura în vatra stîmă — și căldura în inimile care au știut să dea căldură.

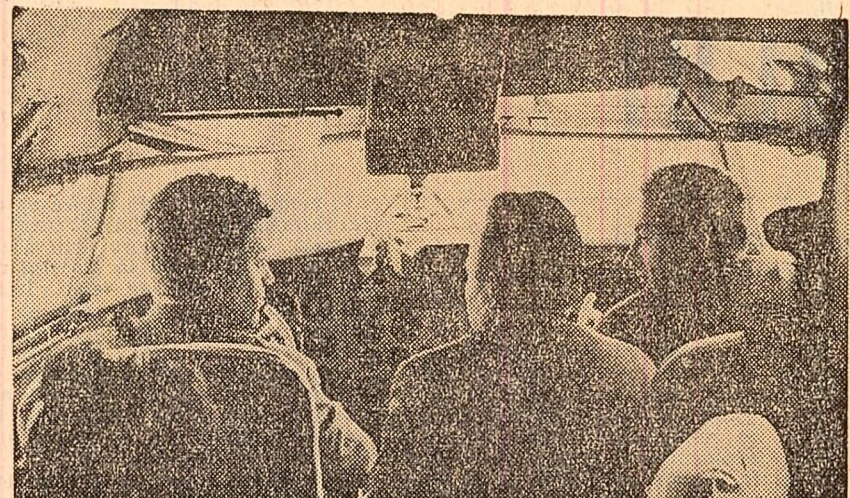

Civii dintre zburătorii TAROM-ului „la lucru”. În echipajul comandat de Vladimir Negoitîi sint și naviganți care au la activul lor circa trei milioane de kilometri. Foto: A. Cartojan

(Urmare din pag. 1)

„Risc comercial”

kg, dar se consemnează în situații ca s-au pierdut... 10! Cui îi rămîne diferența de 8 kg, se înțelege. Nu se înțelege, în schimb, de ce este tolerată această mistificarea a realității, de ce nu sint o dată trași la răspundere și cei care propun acest țirg, și cei care îl aprobă. Pentru că această țirgulară meschină, raportată la mil de unități comerciale, duce la daune serioase, creează confuzie în legătura cu evoluția normelor reale de risc, păgubeste în ultimă instanță statul, avutul obștesc.

În alte sectoare comerciale, depășirea cotelor de risc, risipa sint și mai evidente. Pentru combustibil, de pildă, înstrăinările M.C.I. prevăd următoarele pierderi normale: pe timpul verii s-a constat (cînd ? cum ?) că, fie ploaie, fie arșiță, dintr-o sută kilograme de lemne dispare, netam-nesam, 12 kg; pe timpul iernii, fie ude leacără, fie blîndate cu un strat de zăpadă amestecată cu noroi, lemnele tot scad, scad mereu din greutate! Cit credeti? Cu 7 la sută! (cu așa risc comercial, sînt tot fii set de depozit!) În acest sector comercial nu se mai face însă, la inventar, nici un fel de țirgulară. Și cînd sint pierderi, și cînd nu sint, ele se scad din volumul total de combustibil. Automarul. Altfel spus, aceste pierderi au devenit un drept cvasilegal al slujbașilor de la depozite. Dar sint cu adevărat mai mici pierderile reale decît cele prevăzute în instrucțiuni? S-au luat și s-au cîntărit, de probă, 8 vagoane de lemne. Rezultatul: pierdere reală — 900 kg; pierdere prevăzută — 3 172 kg! Este lemne de închipuit cam ce câlibru are risipa în totalul comerțului cu combustibil. S-a tras oare

vreo concluzie din această cîntărire de probă? S-au mai făcut și alte probe, s-a analizat situația în profunzime, pentru a se plomba fisurile prin care se risipește o marfă atât de valoroasă? Nici vorbă! Să ne oprim puțin. Ce se întîmplă, de fapt, cu diferența dintre ceea ce se pierde în realitate și ceea ce se înregistrează? Cea mai mare parte se duce pe apa Simbețului, se risipește pur și simplu din cauza modului impropriu în care este adăpostită unora marfa — supusă intemperțiilor și, deci, degradării. Dar restul? Se pare că o dichiseș camionajilor. Doar întinlul de atitea ori pe stradă pe cîte unul din camionul plin, care te întreabă din ochi: „Cumperi?”

Risipa, proasta organizare au dus, într-o bună măsură, „Combustibilul”-București la următoarea situație economică: lucrează cu pierderi planificate în valoare de 36 milioane lei anual; total cheltuieli de circulație — 47 milioane lei, din care... 10 milioane risc, pierderi! ...Am în față un tovarăș de la I.O.V.L.F.-București. Cu calmul și degajarea cu care întrebi un cunoscut ce mai face, imi dă o veste electrizantă: „Noi, zice, pe primele trei trimestre ale anului trecut am realizat (!) o pierdere (risipă — n.r.) de marfă de 11 milioane de lei, față de numai 4 milioane, cit planificasem”. Am întrebat: „Cum s-a produs paguba?”

— Perisabilitate mare, marfă multă, depozite puține... Asupra acestui răspuns vom mai

Tragerile la sorți pentru trimestrul IV/1967 ale libretelor cu dobîndă și cistiguri în autoturisme și libretelor pentru construirea de locuințe

La 29 ianuarie a.c. va avea loc în Capitală, în sala clubului Finanțe-Bancă din str. Doamnei nr. 2, tragerile la sorți a libretelor de economii cu dobîndă și cistiguri în autoturisme pentru trimestrul IV/1967, Vor fi acordate, cu acest prilej, 248 de cistiguri în autoturisme din următoarele mărci: Fiat 1800, Warszawa, Skoda 1 000 M.B., Fiat 850, Renault Dauphine Gordini și Trabant 601.

De asemenea, la 29 ianuarie va avea loc, în aceeași sală, și

tragerile la sorți pentru ultimul trimestru al anului trecut a libretelor de economii pentru construirea de locuințe, la care Casa de Economii și Consumatori și acordă cistiguri în bani cu valori de 40 000 lei, 30 000 lei și de 15 000 lei.

Tragerile la sorți sint publice.

În ianuarie 1967 existau 125 vagoane de cartofi căzuți la sortare, 450 tone de ceapă și 75 tone de fructe borhotate. Întrebarea este: nimeni, dar absolut nimeni nu este făcut răspunzător de această cronică și gravă situație în care se află sectorul de legume-fructe?

Este cazul să ne oprim din nou. Am fi nedrept dacă am trece cu vederea și unele greutăți existente atât la „Combustibilul” cit și în sectorul de legume-fructe. Ambele compartimente duc o lipsă acută de depozite și de mijloace moderne de manipulare a marfii. Uneori marfa este supusă arșitei, înghețului, ploii și ninsoșii și, se înțelege de la sine, se degradează. În același timp însă, anual, Ministerul Finanțelor a acoperit lipsurile acestor compartimente cu zeci de milioane. Alte milioane sint cheltuite nerational pe rogojini și țirne. Apare cu totul de neînțeles de ce măcar o mică parte din aceste milioane irosite nu au fost investite în depozite, în mijloace simple de mecanizare, în modernizarea unităților de desfacere.

Riscul comercial este o realitate, un fenomen obiectiv. Dar acest fenomen n-are nici o legătură cu risipa, cu pierderile planificate. Cînd riscul este depășit, în sectorul comercial respectiv se produc perturbări puternice, răsturnări de cifre, de situații și, în ultimă instanță, pagube în avutul obștesc. Curmarea radicală a depășirii cotelor de risc — și așa destul de largi — trebuie să reprezinte, pentru organele comerciale, o preocupare sistematică și de mare răspundere. Și, în fine, să se treacă energie la aplicarea concluziei care se desprinde din instrucțiunile în vigoare: cine greșete, plătește.

Ing. Dragoș MOROSAN ing. Viorel HAMPU din Ministerul Economiei Forestiere

(Urmare din pag. 1)

morocănos) urase componente ale furnalului; și despre agitata oarmăntare și spiritul lui Stevie Crigu și Nicolae Foltozan care au montat, tot la mare înălțime, un „pantaloni” metallic de 34 de tone la bifurcarea conductelor de gaze; și despre excepționala stăpînire a tuturor tainelor meseriei (totodată, o mare stăpînire de sine, a adăugat inginerul) cu care maestrul Dumitru Lăcaru conduce și suprapunează operațiile de montaj la altitudine („datorită lui, în bună măsură, n-am avut nici un accident cit de cit însemnat”); și despre înaltul grad de „finete tehnică” (expresia aparine tot inginerului Cristescu) cu care echipa lui Ion Tirnă a realizat centrarea celor 18 guri de insuflare cu aer cald, a căror intersecție trebuia să se facă „într-un cerc cu raza mare ca moneda de cinci bani”.

Priveam pe pe mușca unei imense gropi piloșii înălți de beton, tivii cu arbu imaculat al zăpezii, care marchează de pe-acum viitoarele fundații ale furnalului nr. 2.

Așa arăta acum doi ani și furnalul a cărui intrare în funcțiune o pregătim acum — imi spunea inginerul Ion Mănuș, locuitorul secretarului comitetului de partid.

Biografia de beton și metal, de strîmț și energie omenescă, de învîntăritare și spirit creator, a noului născut siderurgic mi s-a desfășurat în fața privirii în citeva clipe, ca pe un ecran imaginar. La 3 iulie 1965, în ziua în care s-a înscris în notă și ora: 17.45 — primele două accese au început defrișarea acestuia pîntec de colină al Pileștilui. Și apoi, în numai doi ani și jumătate, s-a excavat o cantitate enormă de teren și s-a putut crea un lac artificial de aproape 30 de hectare și cu o adîncime de 4 metri, s-a tur-

COMPOZIȚIE ÎN VISCOL

nat afita beton cu cit s-ar fi putut înălța un bloc turn de 370 de etaje, s-au montat — și se mai montează încă — utilaje și construcții metalice care ar putea încăpea într-un tren ridicat din vatra fontăi crucei desfășurate pe jumătate din distanța București—Ploiești.

— Ce va însemna acest furnal în ansamblul siderurgiei noastre? — Imi s-a spus inginerului Ștefan Șerban, directorul tehnic al întreprinderii de construcții-montaj. E dificil să utilizăm un limbaj mai sugestiv decît acela al comparațiilor: în clipa cînd va funcționa din plin dintr-un milion de tone fontă crucei, producția lui va fi de aproape șase ori mai mare decît întreaga producție de fontă a României în 1948. În medie el va produce zilnic circa 3 000 de tone fontă lichidă.

Făcînd o socoteală simplă ajungem la încă o cifră revelatoare: primul furnal al țării va produce circa două tone de fontă în fiecare minut! Iată valoarea pe care o înfățișează și „derurgistii pălăntei” „minutul ’68”.

— E vorba însă nu numai de capacitate (aproape dublă față de aceea a ultimelor furnale lumedorene) dar și de gradul înalt de automatizare — fiindcă adaugă inginerul Șerban. Cunoscut concentrarea mizerului și tipul de fontă pe care trebuie să-l producă, șeful de schimb nu va avea decît să forțeze le un tablou de comandă rețea optimă, adică să indice temperatura, presiunea și celelalte coordonate care vor permite obținerea fontei cerute. Și mai e ceva deosebit de semnificativ: pe platforma furnalului va lucra și și noapte o instalație de desprînzire care va capta toată pulberea ce se asternea odinioară pe masini și pe oțel. Furnalul și în țările care au o industrie metalurgică, o imagine care va va sugera un element modern...

Spectaculoasa construcție siderurgică de mare mărime în țara noastră este reprezentată de așa cum mi-au subliniat cu justificată mîndrie toți cei ce au pus umărul la ridicarea ei — o victorie a capacității tehnice a industriei noastre — în fața unor aproape toate utilajele furnalului sint realizate în țară, la întreprinderi din București și Sibiu, din Brăila și Satu Mare.

Urșușă scînd de pe malul Dunării va fi în lume care urmează marea noastră premiere industrială ce se vor succeda într-un ritm de-a dreptul vertiginos. Nici nu se vor uca bine cunetele de sampanie după inaugurarea furnalului că va intra în probă la cald oțelăria. De altminteri, construcții oțelăriei dau ei înșiși în aceste zile adevărate probe la cald, treacă prin marile etape ale punerii în funcțiune a primei oțelării de convertitoare cu insuflare de oxigen din istoria siderurgiei noastre. Chiar din primul an de funcționare, în numai cu două convertitoare, se vor produce cite 150 de tone la fiecare 55 de minute, adică circa trei tone de oțel pe minut. Încă o dimensiune: în anul 1968, în cadrul gîlăreii în marcel cu oțelăria va începe să funcționeze fabrica de oxigen. Va urma apoi laminorul slabing la răștim de nici o lună. Și asta deocamdată.

„Deasupra imensului platur al Pileștilor privirea a înținit — ca o strună care vibra sub viscolul nemilos — o linie de înălțit tonane. Simțurată în mijlocul câmpului, și s-a părut un simbol al marilor energii umane, al racordului pe care ele îl înfăptuiesc între zilele genzei și cîmpete apropiatei împlîm-

REPUBLICA SOCIALISTĂ ROMÂNIA

HARTA ADMINISTRATIVĂ
PROPUNERILE COMISIEI CENTRALE
DE PARTID ȘI DE STAT
CU PRIVIRE LA ORGANIZAREA
JUDEȚELOR ȘI MUNICIPIILOR
14 IANUARIE 1968

LEGENDA

- Municipii
- Orașe — reședință de județ
- Alte orașe
- Limite de județ
- Limitele municipiilor Constanța, Petroșeni și Turnu Severin.

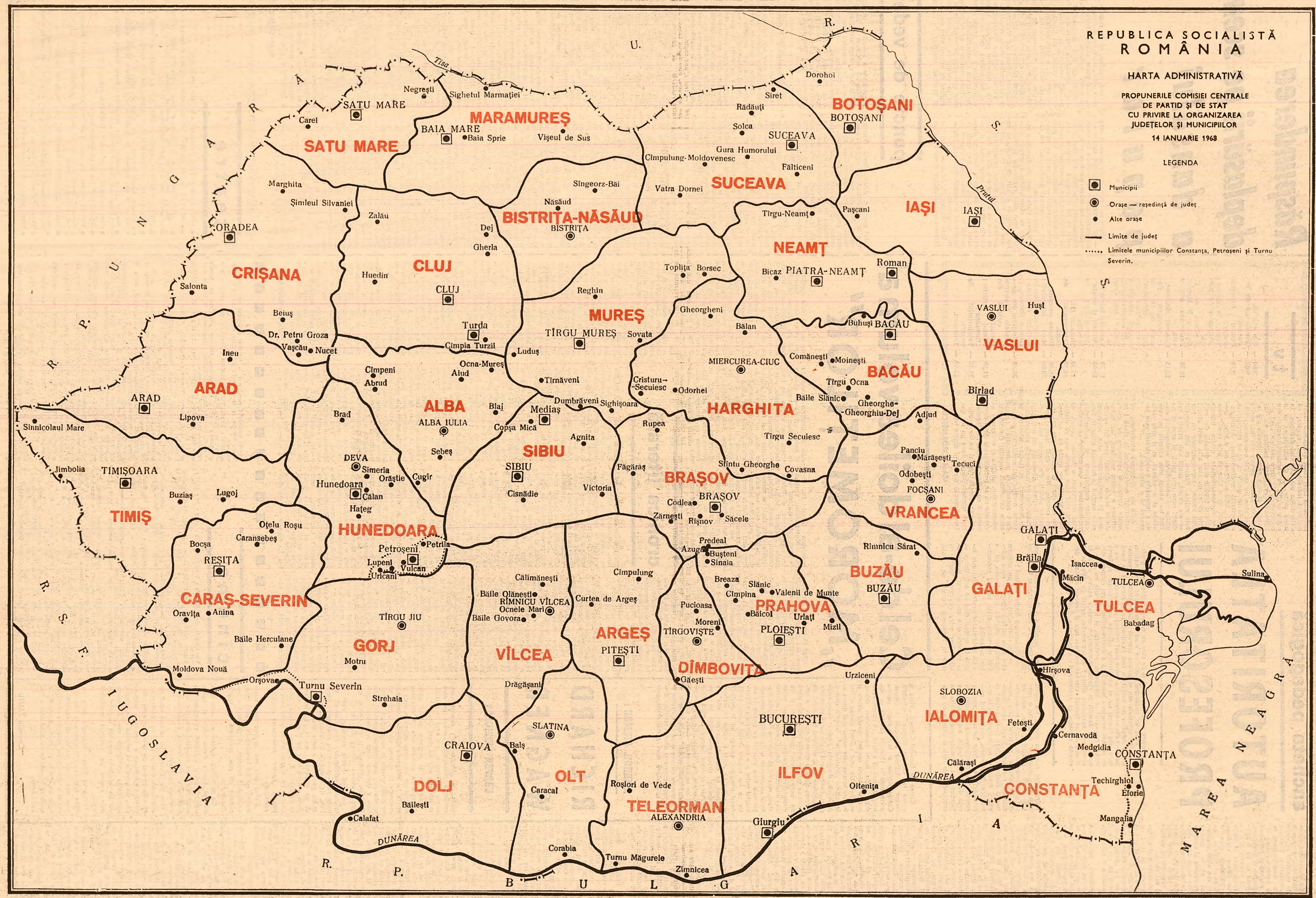

Numirea noului ambasador al Republicii Socialiste România în R. A. U.

Prin Decret al Consiliului de Stat, tovarășul Titus Sinu a fost numit în calitate de ambasador extraordinar și plenipotențiar al Republicii Socialiste România în Republica Arabă Unită, în locul tovarășului Mircea Nicolaescu, care a fost rechemat în Centrala Ministerului Afacerilor Externe. (Agerpres)

Cronica zilei

Lordul Erroll of Hale, președintele Camerei de Comerț din Londra, care se află în țara noastră la invitația conducerii Camerei de Comerț a României, a sosit sâmbătă în Brașov. Hristache Zambeți, vicepreședinte al Camerei de Comerț, a oferit un dejun în sala de restaurantului Carpați din Brașov, în cinstea oaspetelui englez.

La invitația Consiliului Național al Organizației Pionierilor, sâmbătă a sosit în Capitală, în schimb de experiență o delegație a Uniunii Tineretului Cehoslovac, condusă de Ivan Rajceky, șef-adjunct al secției de pionieri a Comitetului Central. (Agerpres).

Lucrările Consiliului învățămîntului profesional și tehnic

În zilele de 12 și 13 ianuarie a.c. s-au desfășurat, în Capitală, lucrările Consiliului învățămîntului profesional și tehnic.

S-au dezbătut măsurile preconizate în Studiul elaborat de Ministerul Învățămîntului, pe baza sarcinilor trasate de Congresul al IX-lea al P.C.R., privind problemele fundamentale ale dezvoltării învățămîntului profesional și tehnic.

Au luat cuvîntul numeroși participanți, membri ai Consiliului, directori și profesori din școli profesionale, tehnice și licee de specialitate, directori și ingineri șefi din întreprinderi, reprezentanți ai ministerelor și ai altor instituții și organizații centrale. În încheiere a vorbit acad. Ștefan Bălan, ministrul învățămîntului. (Agerpres)

vremea

Tempul probabil pentru 15, 16 și 17 ianuarie. În țară: Vremea se menține friguroasă cu nopți geroase. Cerul va fi variabil, cu înserări nocturne persistente, mai ales în începutul intervalului. Vor cădea ninsoși izolate. Vîntul va sufla în general slab. Temperatura aerului la sfîrșitul intervalului va crește ușor. Minimele vor fi cuprinse între minus 27 și minus 17 grade, iar maximele între minus 12 și minus 2 grade. În București: Vreme rece, cu nopți geroase. Cerul va prezenta înserări persistente. Fulgurați slab. Vînt slab. Temperatura se menține coborîtă la început, apoi crește ușor.

(Urmare din pag. 1)

riale plastice. Se vor micșora consumurile specifice și prin extinderea folosirii ferăstrăilor panglică și reducerea grosimii lamelor de lăzi. P.A.L.-ul și P.F.L.-ul pot înlocui cu succes înțepile cantitate de cherestea de rășinoase și a căror producție lăzile solicitate de Ministerul Industriei Construcțiilor de Mașini, Ministerul Industriei Alimentare și Ministerul Industriei Ușoare.

Și în industria mobiliei există rezerve importante de economisire și reducere a consumului de cherestea de rășinoase și fag. În acest an, în planul de măsuri al ministerului s-a prevăzut înlocuirea cherestelei de rășinoase cu cherestea de diverse specii și P.A.L. la mobilierul care se execută din rame plastice, precum și a micșurării de rășinoase la paneele cu latură din cherestea de diverse specii. De asemenea, prin înlocuirea totală a cherestelei de rășinoase cu cherestea de diverse specii la elementele de susținere a tapiteriilor clasice, precum și prin creșterea la tapiterii cu saltele tip „elasta” se vor putea realiza însemnate economii de lemn de rășinoase. Pe baza acestor măsuri și a altora, se va reduce norma de consum la cherestea de rășinoase cu 2,5 mc la un milion lei mobilă. Aceasta și prin utilizarea în producția de mobilier a altor materiale.

Considerăm strict necesar ca și alte întreprinderi din diverse ramuri să acționeze pentru buna gospodărie a lemnului. Este cazul unităților subordonate sfaturilor populare, care pot să înlocuiască cherestea de rășinoase folosită la ramele plastice, la camerele combinate și garniturile de bucătărie în proporție de cel puțin 25 la sută. În acest scop, se vor lua măsuri pentru modernizarea normelor interne și asigurarea materialului înlocuitor. Sarcini importante revin și industriei miniere. Aici s-a redus în ultimii ani consumul de lemn de mină, într-o anumită proporție. Progresele realizate în această direcție nu sînt însă pe măsura posibilităților existente. În exploatarea minierei consumul de lemn se menține încă

SPORT

Ieri la St. Moritz Primele manșe ale europenilor de bob

Cunoscuta stațiune elvețiană de sporturi de iarnă Saint Moritz — gazdă a edițiilor din 1928 și 1948 ale „Olimpiadei albe” — este de ieri dimineață scena de desfășurare a Campionatelor europene de bob (2 persoane). Vremea excelentă din ultimele zile, care a creat un foarte potrivit prilej de antrenamente intense cu viteze mari, a permis ca pirițele de concurs să se prezinte în condiții dintre cele mai favorabile. Lucrul acesta i-a bucurat, firește, pe concurenți. Întrucît actualele „europene” sînt, în fapt, o avangamie olimpică pentru echipele continentului nostru care în primele zile ale lunii viitoare își vor încerca șansele în Franța, pe o altă pirtie celebră (la Alpe-d'Huez), în lupta pentru medaliile celei de-a X-a ediții a „Olimpiadei albe”.

În rîndul celor peste 30 de echipe prezente la „europenele” de la Saint Moritz se află și cuplurile românești Panțuru — Neagoe, distincți cu medaliile de argint la C.E. de anul trecut, Nedelcu — Maftai și Stoica — Hristovici.

Conform regulamentului, în prima zi s-au disputat primele două „manșe” ale competiției, după desfășurarea cărora în clasament conduce echipajul R. F. a Germaniei II (Zimmerer — Utzschneider) cu timpul total de 2'48"35/100. Urmează Anglia III cu 2'49"02/100 și Anglia II cu 2'49"34/100. Echipajul României II (Nedelcu — Maftai) se află pe locul 7 cu timpul de 2'49"70/100. În prima manșă Nedelcu — Maftai au obținut al patrulea timp: 1'25"58/100; cu toate că în cea de a doua manșă au realizat un timp și mai bun — 1'24"12/100 — boberii români nu au putut urca în clasament deoarece 4 echipe au „mers” în jurul lui 1'22". Celelalte două echipe românești (Panțuru — Neagoe și Stoica — Hristovici) ocupă locurile 12 și respectiv 19, cu rezultatele de 2'52"08/100 și 2'56"77/100. Astăzi au loc ultimele două manșe, la capătul cărora va fi decernat titlul european.



Echipajul Panțuru — Neagoe

În turneele din Olanda șahiștii români au remizat

În runda a treia a Festivalului internațional de șah de la Beverwijk (Olanda) campionul român Florin Gheorghiu a remizat cu Cirici (Iugoslavia). Tal (U.R.S.S.) a câștigat la Langeweg (Olanda). Partidele Donner (Olanda)-Hort (Cehoslovacia) și Karaklaici (Iugoslavia)-Matanovici (Iugoslavia) s-au încheiat remiză. S-au întrerupt partidele Korcinoi (U.R.S.S.)-Bobovci (Bulgaria) și Ivkov (Iugoslavia)-Ree (Olanda). În clasamentul conduce Korcinoi cu 2 puncte (1), urmat de Gheorghiu, Tal, Ree cu câte 2 puncte, Cirici, Donner, Hort, Ivkov, Portisch (Ungaria), Karaklaici 1,5 puncte, ș.a.

În grupa maeștrilor, Victor Ciocîlces a remizat cu Schellinga. După trei runde, în clasament conduce Tafai (Italia)

cu 2,5 puncte, urmat de Zuckerman (S.U.A.) — 2 puncte (1), Ciocîlces (România), Doda (Polonia), Ostoici (Iugoslavia) 2 puncte, ș.a.

A. C. R. COMUNICĂ

La Automobil Clubul Român a început reînscriserea și schimbarea carnetelor de membru al A.C.R. pe anul 1968. Pentru membrii din Capitală, operațiile se fac la Filiala din Spaiul Independenței nr. 3, iar pentru cei din provincie la filialele regionale. Acțiunea se va efectua pînă la 15 martie.

Actualitatea la box

Lotul olimpic pentru Ciudad de Mexico O nouă formulă de campionat

A fost alcătuit lotul olimpic al României care sub îndrumarea antrenorului Ion Popa își va încerca prerițiile în vederea J.O. de la Ciudad de Mexico. Din lot fac parte V. Drăgan (semimiușcă), C. Ciucă, C. Grutescu (mușcă), N. Gițu (cocos), C. Stăneș (pandă), Gh. Bădoi (semiușcă), V. Antoniu (ușoară), I. Covaș (mușcă), G. Chivăr (mușcă), I. Monea (semimiușcă) și I. Alexe (pandă). Lotul republican cuprinde printre alții pe O. Gorea (pandă), I. Olteanu (mușcă), I. Otvoș (cocos), I. Manole (mușcă), M. Dumitrescu (ușoară), C. Crudu (pandă) și alții.

În ce privește competiția internațională pentru tineret „Cupa Europei”, s-a căzut de acord cu forul italian ca dubla întâlnire România-Italia să aibă loc la 20 aprilie la București și respectiv 8 sau 9 mai într-un oraș din Italia. În vederea acestei întâlniri ca și pentru meciul retur cu echipa Franței programat la 17 martie (probabil la Grenoble) a fost alcătuit un lot din care fac parte printre alții M. Lumezeanu, M. Auril, I. Nicolau, P. Nedelcu, Gh. Ene, Calistrat Cutov, V. Zilberman, Gh. Călin, M. Niculescu, I. Sănătescu etc.

S-a hotărît ca în acest an campionatul republican de box să eșine să se desfășoare după o nouă formulă. În categoria A vor evolua 10 echipe care urmează să fie repartizate în două grupe: Steaua, Dinamo București, Metalul București, C.S.O. Ga-

lari, Muscelul Cîmpulung Muscel, C.S.M. Cluj, Farul Constanța, Dinamo Craiova, A.S.A. Bacău și U.M. Timișoara. În categoria B vor participa echipele Rapid București, Constructorul Hunedoara, Tractorul Brașov, C.S.M. Reșița, Crisul Oradea, Progresul Brăila, C.S.O. Baia Mare, Petrolul Ploiești, A.S.A. Tu. Mures și I.S. Cîmpia Turzii. Campionatul se va desfășura după sistemul tur-retur (turul 31 august — 21 septembrie, returul 5 octombrie — 28 octombrie). Finala va avea loc la 9 noiembrie. Primele două clasate din categoria B (finaliste) vor promova în categoria A. La campionatul de echipe nu vor participa puștiiști ce vor evolua în turneul olimpic de la Ciudad de Mexico.

În câteva rînduri

La Duluth (statul Minnesota) a avut loc meciul de hochei pe gheață S.U.A.-Suedia. Sportivii americani au învins cu scorul de 6-1 (1-0, 2-1, 3-0). Prin golurile marcate de Volmar (4), Morrison și Falkman.

Seleccionata olimpică de fotbal a Cehoslovaciei a jucat la Arequipa (Peru) cu echipa orașului. Oaspeții au câștigat cu scorul de 4-0 (1-0, 2-1, 3-0). Prin golurile marcate de Viktor Dementiev — 40"4/10 și Anatoli Baskov — 41"1/10.

La Vitoria (Spania) în cadrul „Cupei cupelor” la baschet masculin, echipa locală Kas a dispus cu scorul de 82-72 (43-39) de A.E.K. Atena. Returul va avea loc la 18 ianuarie la Atena.

Proba de 15 km din cadrul concursului internațional de schi de la Bolnisi (Iugoslavia) a fost câștigată de italianul Piller cu timpul de 49'51"2/10. N. Sfetea (România) s-a clasat al zecelea cu 51'30"4/10.

Proba de coborîre din cadrul concursului de schi de la Wengen a revenit austriacului G. Nennig cu timpul de 1'59"88/100, urmat de K. Schranz (Austria) — 2'01"19/100 și E. Brugman (Elveția) — 2'01"19/100. Jean Claude Killy (Franța) s-a clasat pe locul 13 cu 2'02"91/100. În clasamentul „Cupei Mondiale” conduce acum Bugman cu 60 puncte urmat de fostul collider, Killy, cu 45 puncte și Schranz cu 36 puncte etc.

Proba de coborîre din cadrul concursului de schi de la Wengen a revenit austriacului G. Nennig cu timpul de 1'59"88/100, urmat de K. Schranz (Austria) — 2'01"19/100 și E. Brugman (Elveția) — 2'01"19/100. Jean Claude Killy (Franța) s-a clasat pe locul 13 cu 2'02"91/100. În clasamentul „Cupei Mondiale” conduce acum Bugman cu 60 puncte urmat de fostul collider, Killy, cu 45 puncte și Schranz cu 36 puncte etc.

Preocupări cehoslovace în energetica nucleară

Convorbire cu ing. Jan NEUMANN, prim-vicepreședinte al Comisiei de stat pentru tehnică, președintele Comisiei cehoslovace pentru energie nucleară

Alte! În lăta interlocutorului nostru, i-am exprimat dorința de a ne împărtăși câteva din aspectele mai importante ale activității de cercetare în domeniul energiei nucleare în R. S. Cehoslovacă.

— Desigur — a început domnia-sa — a dîntre cele mai importante probleme în vederea dezvoltării cercetărilor în domeniul energiei nucleare este existența unei baze de materii prime. În Cehoslovacia această bază a constituit uraniul propriu. Dar folosirea uraniului presupune la rîndul ei existența unei baze de cercetări științifice corespunzătoare. De aceea, toate eforturile noastre în actualul cincinal sînt îndreptate spre completarea și extinderea acestei baze.

Una dintre verigile importante în acest sens e Institutul de cercetări nucleare al Academiei cehoslovace de științe, profilat pe cercetări fundamentale în domeniul combustibililor nucleari, ciclurilor termodinamice și prelucrării combustibilului iradiat. În cadrul institutului se construiește un nou reactor, de capacitate redusă, avînd ca moderator apă grea; el ne va da posibilitatea să dezvoltăm fizica reactorilor de acest gen și să găsim cele mai bune condiții pentru elaborarea unor reactori avînd ca moderator apă grea și folosind drept combustibil uraniu natural.

De o mare importanță sînt și cercetările în domeniul combustibilului „ars” în reactoare. Nu departe

de Praga, în localitatea Zbraslav, se construiește în prezent „Institutul pentru combustibili nucleari”, care se va ocupa în primul rînd de probleme ale cercetării uraniului natural sub formă metalică și, mai tîrziu, sub formă de elemente ceramice.

Un alt element principal al bazei noastre de cercetări nucleare îl constituie uzinele „Skoda” din Pilsen. Cu ajutorul lor construim la Bolevac, lângă Pilsen, o mare bază de cercetări științifice. Aici funcționează un institut care se ocupă cu probleme ale construcției de reactori nucleari.

În sfîrșit, însăși centrala atomică — pe care noi o numim „A-1” — de la Bohunice (Slovacia) și care se află în construcție, va servi drept bază experimentală pentru cercetări în domeniul energiei nucleare. Ea va funcționa cu uraniu natural sub formă metalică, iar ca moderator va fi folosită apă grea și rădăcra cu gaze. Puterea instalată proiectată a acestei centrale este de 150 MW. Aceasta înseamnă că ea va avea o putere instalată de circa 115 MW. Desigur, e puțin, dar mențrea centralei „A-1” constă în aceea că ea ne va permite să experimentăm asimilarea elementelor de construcție și combustibil în domeniul centralelor atomice de acest gen. Alături în stadiu de montaj, centrala „A-1” va fi dată în exploatare fizică și energetică la începutul anului 1969.

În momentul de față se lucrează la proiectarea celei de-a doua centrale atomice — „A-2”. Ea va avea o putere instalată de 360 MW, adică aproximativ 300 MW electronici neto, și va funcționa pe baza aceluiași principii ca și „A-1”, avînd însă parametri economici mult îmbunătățiți. Totodată, ea va servi ca prototip al unor centrale de tip industrial pe care vrem să le ridicăm — din punctul de vedere al eficienței — la un nivel apropiat de cel a termocentralelor cu cărbune. Construcția centralei „A-2” o va realiza industria noastră proprie, în special uzinele „Skoda” din Pilsen. Începerea lucrărilor va avea loc în acest cincinal.

Vorbindu-ne despre perspectivele dezvoltării energiei nucleare cehoslovace, ing. Jan Neumann ne-a spus, printre altele:

— Dezvoltarea energiei nucleare în Cehoslovacia este de cea mai mare importanță pentru economia noastră națională. Baza energetică a țării se bazează în prezent pe cărbune, în special lignit. Extracția acestuia atinge 70 milioane tone anual și se poate aprecia că ar putea fi încă mult mărită. Dar rezervele de cărbune sînt limitate și noi trebuie să acționăm în această direcție cu economie.

De aceea — a arătat mai departe interlocutorul nostru — intenționăm ca după anul 1980 dezvoltarea energiei electrice să se înfăptuiască în primul rînd, pe baza energiei nucleare. Pînă la acea dată vrem să asimilăm în întreaga un tip de reactor care să producă energie electrică mai rentabil în comparație cu resursele energetice clasice din Cehoslovacia. Pînă în 1980 vrem să construim o a treia centrală atomică, cu o putere de peste 500 MW, care să aibă indici tehnico-economici superioari celor al termocentralelor pe bază de lignit. În această direcție converg toate lucrările noastre științifice și de cercetare.

Referindu-se la colaborarea Cehoslovaciei cu celelalte țări în domeniul energiei atomice, președintele Comisiei cehoslovace pentru energie nucleară ne-a spus:

— Este clar că mijloacele Cehoslovaciei aflatele cercetărilor tehnico-științifice sînt limitate. Nu putem dezvolta totul și trebuie spus că dezvoltarea energiei nucleare este foarte costisitoare. În afară de imense mijloace financiare, ea cere materiale și cadre. De pildă, în fiecare an cercetările nucleare în sine destinate circa 12 la sută din totalul sumelor alocate dezvoltării științei și tehnicii în Cehoslovacia. În cadrul bazei de cercetări științifice din Cehoslovacia circa 5000 de oameni se ocupă de problemele științei și tehnicii nucleare, alți în institute, cîți și în industrie.

De aceea, comisia noastră este angajată în colaborarea internațională. Avem câteva acorduri de colaborare — cu U.R.S.S., cu alte țări socialiste și colaborăm în cadrul C.A.E.R., unde există o comisie permanentă pentru folosirea pașnică a energiei atomice. Cehoslovacia este, de asemenea, membră a A.I.E.A. de la Viena. Am stabilit contacte și cu țări capitaliste, în primul rînd cu cele care produc energie nucleară tot pe bază de uraniu natural. Este vorba de Franța, cu care am semnat recent un acord, dar și de India și Suedia. Intenționăm să stabilim relații și cu Canada. Urmărind astfel să folosim realizările științei și tehnicii din întreaga lume în vederea accelerării și înființării propriilor noastre lucrări de cercetare și construcție în domeniul energiei nucleare.

— În încheiere, Jan Neumann, relevînd progresele înregistrate în lume în folosirea pașnică a energiei nucleare, a arătat:

— Din evoluția de pînă acum a cercetărilor se poate spune cu certitudine că în secolul viitor energia nucleară va acoperi majoritatea necesităților de energie electrică și termică de pe glob. Dat fiind că resursele de uraniu au și ele o limită, este necesar să se caute noi izvoare de energie nucleară, să fie dezvoltată energia termoelectrică dirijată.

Praga Eugén IONESCU

LA LOTO prima tragere a autoturismelor din acest an

În anul 1967, Administrația de Stat Loto-Prognosoft a distribuit participanților premii în valoare de 540 milioane lei, din care 806 autoturisme de diferite mărci și capacități. Au fost acordate sute de mii de premii de diferite valori, între care: cîștiguri de 225 000 lei, 222 680 lei, 195 942 lei, 183 366 lei, 185 110 lei, 169 616 lei, 169 556 lei, 150 000 lei, 137 753 lei, 125 266 lei, 124 054 lei, 100 000 lei, 75 000 lei, 50 000 lei, 20 000 lei ș.a., precum și numeroase excursii peste hotarele țării. În Unirea Sovietică, R. S. Cehoslovacă, R. P. Ungară, R. P. Bulgaria, R.S.F. Iugoslavia, Turcia, Capitulul etc.).

Un bun prilej de a obține autoturisme îl oferă prima tragere a autoturismelor LOTO din anul 1968. Tragerea are loc la 23 ianuarie și se desfășoară după o nouă formulă tehnică pe baza căreia se atribuie prin tragere la sorți și NELIMITAT, autoturism „Renault 16”, autoturism „408”, „Fiat 850”, „Renault Gordini” și „Trabant 601”. Cu bilete J de 60 lei se poate participa la toate cele 30 extrageri.

GOSPODĂRIREA JUDICIOASĂ A LEMNULUI

largă în exploatarea minierei și a altor specii de lemn, cum este de exemplu fagul. Trebuie spus că deși folosirea lemnului de fag la armarea în mine este experimentată de timp îndelungat cu rezultate bune, nu s-a ajuns totuși la măsuri eficiente de introducere în consum a acestui sortiment. Nu cunoaștem ce se mai așteaptă. La fel se ridică și chestiunea reducerii consumului de lemn într-o proporție mai mare prin extinderea utilizării elementelor prefabricate din beton, a armăturilor metalice recuperabile în mine.

Mari posibilități de economisire a lemnului — în ordinea importanței — există în industria celulozică și în producția de celuloză a fost axată pe lăsa de rășinoase. Începînd cu 1965, Combinatul de celuloză și hîrtie din Brăila s-a profilat pe un consum limitat de lemn de fag. În prezent,

importante cantități de lemn de celuloză de fag și celuloză esente noi se livrează la export, în loc să fie folosite în fabricile noastre. La fel și rămășițele de rășinoase: se utilizează numai cele de calitate I și II, dar și acestea într-un procent redus, de numai 15 la sută. Desi a apărut noul STAS, totuși întreprinderile de celuloză și hîrtie refuză primirea rămășițelor de clasă a III-a, care s-au dovedit apte pentru semiceluloză, astfel că im-

portante cantități — peste 50 000 mc — capătă în prezent utilizări inferioare. Un alt sortiment de lemn care a fost total refuzat pînă în prezent sînt rămășițele rezultate în fabricile de cherestea de fag, care în alte țări se utilizează cu rezultate bune în industria celulozică. Sectorul forestier poate pune la dispoziție în prezent peste 60 000 m c de astfel de rămășițe, iar în perspectivă o cantitate și mai mare. Lemnul subțire de rășinoase — cu un diametru sub 10 cm — se folosește numai la Combinatul de celuloză și hîrtie de la Suceava, dar și aici în cantități destul de mici.

Dezvoltarea agriculturii ridică în fața proiectanților și constructorilor numeroase probleme în legătură cu construcțiile agrozootehnice. Aceste construcții, care necesită importante cantități de material lemnos, trebuie

de construcții rurale. Folosirea materialului lemnos împreună cu produse funcționale ar duce la majorarea duratei lui de întreținere de 2-5 ori. Prin utilizarea înlocuitorilor și la lemnului antisepțizat, se vor putea realiza economii de circa 250 000 mc lemn anual, respectiv cantitatea care se degradează prematur. În acest an, ministerul nostru va lua măsuri pentru împregunarea unei cantități de 40 000 mc de lemn constructiv rural și lemn de mină, ceea ce va înlesni economisirea intensă a masei lemnoase.

În consumul total de combustibil pentru încălzit lemnul deține la noi ponderea care ne situează cu mult peste media consumului de lemn de foc din alte țări. Se impune — ca urmare — înlocuirea accentuată a lemnului de foc cu alți combustibili, în special în mediul urban, prin lignit înobilizat și brichetă, prin extinderea termoficării, iar în mediul rural prin utilizarea mare a intensă a deșeurilor agricole, a turbei și cărbunelui inferior.

Tot așa, în sectorul de construcții, s-au aplicat o serie de măsuri, care au dus la o reducere însemnată a consumului de material lemnos. Totuși, mai sînt încă rezerve de economisire a lemnului în construcții. Astfel se solicită o cantitate prea mare de cherestea și dulapi de grosimi și lungimi mari, care apoi pe santiere se scurtează, făcîndu-se risipă. S-ar putea utiliza la șchele, într-o proporție mai mare, scinduri scurte, supra-puse. Prin fabricarea șchelelor metalice se pot înlocui în totalitate bilele-manele de rășinoase, utilizate în prezent în construcții.

Mal buna gospodărie a lemnului și economisirea, în special, a cherestelei de rășinoase, valorificarea superioară și complexă a unor cantități tot mai mari de masă lemnoasă constituie o sarcină de mare importanță economică. Pretutindeni pot și trebuie să fie găsite căi și mijloace pentru economisirea materialului lemnos și folosirea lui cu maximum de spirit gospodăresc — această acțiune încredinșându-se în eforturile generale pentru ridicarea continuă a eficienței economiei noastre naționale.

Libertățile primejduite în Uruguay

Sub acest titlu, ziarul francez „Le Monde” scrie: Uruguayenii se întreabă dacă țara lor, mult timp considerată drept „un model de democrație în America de sud”, nu va cunoaște în curînd un „regim autoritar, dominat de militari”.

„Pacheco Areco, fost vicepreședinte în guvernul Gestido, nu-si asumă magistratura supremă” într-un moment deosebit de feroce. Membrii al partidului „colorado” (partidul „roșu” — în mod teoretic — mai puțin conservator decît partidul „blanc”, alb), îl trebuie să facă față unei vii opoziții chiar în sinul propriului său grup.

Vînzarea în pierdere a produselor de bază, carnea și lînă, ca și dificultățile unei reconversii dorite, au confundat țara într-o criză economică. Uruguayul, a cărui prosperitate și legi sociale au fost un motiv de admirație

sau de invidie pentru vecinii săi, cunoaște azi o agitație socială permanentă, greve cronice ale funcționarilor nemulțumiți.

Bun administrat de o echipă de inerti tehnocrați, generalul Gestido a trecut — cu puțin înainte de

atit pe cel din rîndurile partidului „colorado” cit și pe cei din partidul „blanco”, care consideră că toleranța tradițională este serios amenințată. Folosindu-se câteva articole de lege din decembrie 1935 și din iunie 1950, au fost dizolvate mai

răsfoidind presa străină

dispariția lui, dînd curs sfaturilor Fondului Monetar Internațional — la decretarea unei devalorizări a peso-ului. E greu să se aprecieze de pe acum efectele acestei măsurii criticate de organizațiile sindicale. Protecția de lege privată la regimul salarilor, pregătite de actualul ministru al muncii, Guzman Acosta, este considerată de sindicate ca o blocare a salariilor, fapt ce va înțărți și mai mult ostilitatea împotriva lui.

Recentele măsuri împotriva libertății de expresie înăbușite de uruguayeni,

multe organizații de stînga, printre care Partidul socialist și Mișcarea revoluționară orientată, reprezentate în parlament. Au fost interzise, de asemenea, cotidianul „Epoca” și săptămînalul „El Sol”, purtător de cuvînt al Partidului socialist. Au fost a restanți mai mulți intelectuali și ziaristi, printre care Carlos Maria Gutierrez, colaborator al săptămînalului independent „Marcha”.

Numeroși uruguayeni consideră că aceste măsuri au fost luate sub presiunea grupului de militari partizani al unui guvern „forte”.

viața internațională

MÎINE ÎN FINLANDA

Prima etapă a alegerilor prezidențiale

La începutul săptămânii viitoare în viața politică a Finlandei are loc un eveniment important: alegerile prezidențiale. Potrivit constituției finlandeze aceste alegeri se țin o dată la șase ani și se desfășoară în două etape. În zilele de 15 și 16 ianuarie aproximativ 3 milioane de finlandezi se vor prezenta la urne pentru a desemna pe cei 300 de membri ai colegiului electoral care o lună mai târziu vor alege de președintele Republicii.

După cum se știe, au fost propuși trei candidați: actualul președinte, Urho Kekkonen, directorul general al unei dintre cele mai mari bănci particulare, Matti Virkkunen (sprijinit de partidele de dreapta) și liderul partidului țărănesc, Velkko Vennamo. Pentru re alegerea președintelui Kekkonen s-a format un mare bloc la care participă toate cele patru partide de coaliția guvernamentală: partidul de centru, Uniunea democratică a poporului finlandez, partidul social-democrat și Uniunea social-democrată a muncitorilor și micilor fermieri. Potrivit observatorilor politici, este pentru prima oară în istoria Finlandei când se formează o coaliție atât de largă de forțe democratice cu prilejul alegerilor prezidențiale. Ea reflectă dorința poporului finlandez de a vedea continuată linia Paasikivi — Kekkonen, linie care reprezintă esența politicii externe de neutralitate a Finlandei, de colaborare cu toate țările. Într-o declarație făcută de secretarul general al P.C. din Finlanda, Ville Pessi, se subliniază că principala lui așteptare este ca prin această constituție să se mențină politica externă a Finlandei și crearea premiselor pentru o politică internă progresivă, pentru respingerea obiectivelor reacționare ale partidelor de dreapta.

Campania electorală, care a avut o desfășurare destul de vie, s-a încheiat vineri seara cu o amplă dezbateri televizată între spiritorii celor trei personalități care candidau pentru funcția de președinte al Republicii. Subiectele principale ale campaniei electorale au fost cele referitoare la diverse aspecte ale situației economice precum și problemele ale politicii externe în elaborarea și aplicarea căreia președintele joacă un rol important.

Congresul internațional al intelectualilor de la Havana

DECLARAȚIA GENERALĂ ȘI APELUL CĂTRE INTELLECTUALII DIN ÎNTREAGA LUME

HAVANA 13 — Corespondentul Agerpres V. Stamate transmite: Vineri a avut loc ultima ședință plenară a Congresului internațional al intelectualilor de la Havana, în cadrul căreia s-a dat citire Declarației generale și Apelului către intelectualii din întreaga lume, adoptate de participanți. Arătând că în țările se dezvoltate înspoierea economică și inegalitatea socială au consecințe dramatice și în domeniul culturii, educației și artei, declarația subliniază că este datorită intelectualilor din lumea întreagă de a denunța această situație și de a lupta pentru eliminarea fenomenelor subdezvoltării. Declarația relevă necesitatea folosirii mijloacelor de comunicare în slujba afirmării valorilor naționale, ecologice și informatice.

Subliniind importanța dezvoltării învățământului, declarația menționează rolul intelectualilor în formarea omului nou, bine pregătit din toate punctele de vedere, ancorat în tradițiile culturale și patriotice ale țării sale și umanității. Declarația subliniază, totodată, necesitatea unei legături permanente a intelectualilor cu celelalte forțe populare, participării lor la acțiunile de luptă ale muncitorilor și țăranilor.

Apelul către intelectualii din lumea întreagă adoptat la congres cheamă pe oamenii de cultură să ia parte la lupta pentru triumful ideilor nobile ale omenirii.

patrie. La aeroport, el au fost conduși de Antonio Nunez Jimenez, președintele Academiei de Științe a Republicii Cuba, și de alte personalități.

agențiile de presă transmit:

GREVA FEROVIARELOR DIN GUATEMALA • CREAREA PRIMEI FORȚE NAVALE MULTINAȚIONALE A N.A.T.O.

Peste 10 000 de feroviarci au declarat grevă în Guatemala, cerind societății nord-americane „International Railways” plata salariilor restante din perioada ultimelor trei luni. Aceasta este prima grevă de amploare a feroviarilor autorizată de guvern, în ultimii 30 de ani.

A luat sfârșit sesiunea Consiliului științific al Institutului unificat de cercetări nucleare din orașul Dubna de lângă Moscova. După cum a arătat acad. Nikolai Bogolubov, directorul institutului, participanții la sesiune au aprobat rezultatele activității acestui colectiv internațional. În cadrul sesiunii s-a dat o înaltă apreciere activității depuse de oamenii de știință din țările socialiste care lucrează la institutul de la Dubna. Prof. Namsarain Sodnom, director adjunct al Institutului, a vorbit despre lucrările cercetătorului român Mihu Mircea, în domeniul teoriei cimpului și teoriei particulelor elementare, pe care le-a apreciat ca „deosebit de fructuoase”.

La Portland (Dorset) a fost constituită simțită prima forță navală multinațională a N.A.T.O., numită „forța navală permanentă atlantică”. Escadra cuprinde patru nave: distrugătorul american „Holder”, fregata britanică „Brighton” și distrugătoarele „Holland” și „Narvik”, aparținând Olandei și Norvegiei. (France Presse).

Delegația Partidului Comunist Italian, condusă de Paolo

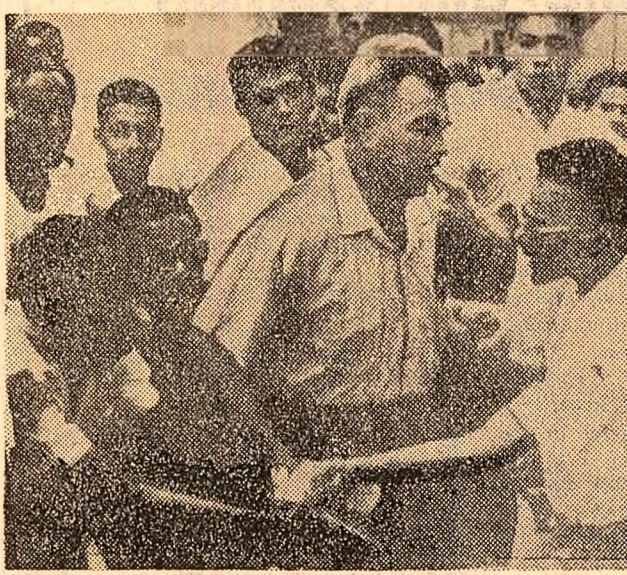

Demonstrație la Ciudad de Panama în favoarea revizuirii actualelor tratate asupra canalului Panama

Bufulini, membru al Direcțiunii partidului, și-a încheiat vizita în Franța. Delegația a avut întrevederi cu Waldeck Rochet și cu alți conducători ai Partidului Comunist Francez. După cum subliniază ziarul „L'Humanité”, în cursul convorbirilor a ieșit în evidență comunitatea de vederi asupra principalelor probleme ale luptei pentru un învățământ democratic, pentru avântul culturii naționale și necesitatea de a se continua schimburi de informații și experiență.

Vorbind la postul de radio „Deutschlandsender”, Erich Glückauf, membru al Biroului Politic al P.C. din Germania, a adresat membrilor și acțiunilor partidului apelul de a elabora, împreună cu social-democrații, o declarație comună care să imedieze punerea în aplicare a legislației excepționale, să ducă la normalizarea relațiilor dintre cele două state germane și să creeze un front larg împotriva tuturor măsurilor antisociale și a renașterii nazismului.

În raportul la Conferința națională a Partidului Socialist Italian al Unității Proletare, ce se desfășoară la Roma, secretarul partidului, Tullio Vecchiotti, s-a referit la o serie de probleme actuale interne și externe. După ce a analizat activitatea P.S.I.U.P. vorbitorul s-a referit în deosebi la colaborarea cu partidul comunist în elaborarea unei politici socialiste unitare. În domeniul politicii externe, Vecchiotti a subliniat necesitatea soluționării conflictului

al S.U.A. și tocmai din acest motiv e greu de bănuț că ele vor însoți stărea sănătății dolarului în funcția sa de monedă internațională (și numai această funcție este implicată) depinde în primul rând de situația balanței de plăți a S.U.A. Economia americană este și în prezent cea mai puternică și cunoaște de 83 de luni consecutiv o conjunctură relativ stabilă. Totuși, dificultățile dolarului și ale sistemului „Fison-sur și devize” sunt reale. Moneda americană a fost așezată la temelie acestui sistem imediat după război, când datorită migrației aurului din Europa în S.U.A., dolarul putea fi garantat în metalul prețios, iar Banca federală de rezerve avea posibilitatea să facă față oricăror cereri din partea băncilor centrale străine de preschim-

— Dolarul părăsește S.U.A. și pe capela „ajutorului” civil și militar acordat de S.U.A. în special țărilor în curs de dezvoltare, în scopul intrării influenței și dominației americane în aceste state.

— Deficitul balanței turismului și scăderea, în ultimii ani, a excedentului comercial, influențează, de asemenea, negativ conturile externe americane.

— Înșiși președintele Johnson a recunoscut, în recentul său mesaj asupra balanței de plăți că politica americană în Asia de sud-est și înarmarea au provocat cele mai mari dificultăți dolarului; dar tot el a precizat că aceste capitole de cheltuieli nu vor fi afectate de recentele măsuri.

— Ce influență nefastă are agresiunea S.U.A. în Vietnam asupra balanței lor

SCRISOARE ADRESATĂ PREȘEDINTELUI ADUNĂRII GENERALE A O. N. U. DE MISIUNEA PERMANENTĂ A U. R. S. S.

NEW YORK 13 (Agerpres). — Misiunea permanentă a U.R.S.S. la O.N.U. a adresat președintelui celei de-a XXII-a sesiuni a Adunării Generale a O.N.U. Corneliu Mănescu, o scrisoare în care, după cum relatează agenția TASS, sint respinse afirmațiile discriminatorii ale misiunilor permanente ale S.U.A., Marii Britanii și Franței la adresa Republicii Democratice Germane, cuprinse în scrisorile adresate de cele trei țări la 11 decembrie 1967 președintelui Adunării Generale.

În documentul sovietic se subliniază că R. D. Germană există și menține legături largi și multilaterale cu majoritatea țărilor reprezentate în O.N.U., luptă pentru

menținerea păcii și securității populațiilor și se pronunță în favoarea înaltelor principii și scopuri ale acestei organizații internaționale. Respingând afirmația potrivit căreia R.F.G. ar fi singurul stat puternic să se manifeste „în calitate de reprezentant al poporului german în treburile internaționale”, în scrisoarea misiunii permanente a U.R.S.S. se exprimă regretul că misiunile permanente ale puterilor occidentale contribuie la răspindirea în O.N.U. a opiniilor și concepțiilor revanșarde.

Misiunea permanentă sovietică a cerut ca această scrisoare să fie difuzată ca document oficial al Adunării Generale a O.N.U.

Comunicat Cambodgiano - nord - vietnamez

HANOI 13 (Agerpres). — În urma vizitei primului Norodom Phumissa, ministrul afacerilor externe al Cambodgiei, la Hanoi, a fost dat publicității un comunicat comun în care se arată că în cursul convorbirilor cele două părți au condamnat acțiunile agresive ale imperialismului american în Asia de sud-est și sabotarea de către acesta a acordurilor de la Geneva din 1954 și 1962.

În fața dușmanului comun, se arată în comunicat, solidaritatea popoarelor vietnamez, cambodgian și laotian s-a întărit și s-a dezvoltat în interesul luptei lor pentru independență și pace, pentru prietenie și cooperare durabilă între cele trei țări. Guvernul regal al Cambodgiei exprimă sprijinul său deplin față de poziția în patru puncte a guvernului R. D. Vietnam și programul politic al Frontului Național de Eliberare din Vietnamul de sud. La rândul său, guvernul R. D. Vietnam și-a reafirmat din nou respectul și sprijinul față de politica de pace și neutralitate a Cambodgiei și și-a asumat din nou angajamentul de a recunoaște și respecta integritatea teritorială a Cambodgiei în frontierele ei actuale. Guvernul R. D. Vietnam a declarat solemn că în cazul unei agresiuni americane împotriva Cambodgiei, poporul vietnamez este gata să răspundă pozitiv la un eventual apel al guvernului cambodgian pentru apărarea independenței, suveranității, neutralității și integrității teritoriale a Cambodgiei.

ORIENTUL APROPIAT

Incident izraeliano-iordanian

TEL AVIV 13 (Agerpres). — Simbătă dimineața, la frontiera dintre Israel și Iordania au avut loc din nou schimburi de focuri care au durat aproape trei ore. Un purtător de cuvânt izraelian a precizat că incidentul dintre forțele iordaniene și izraeliene staționate de o parte și de alta a fluviului Iordan, s-a produs în valea Beisan, la sud de lacul Tiberiada.

ACTIVITATE DIPLOMATICĂ

CAIRO 13 (Agerpres). — Regele Hussein al Iordaniei a sosit simbătă la Cairo într-o vizită de 24 de ore. Agenția MEN anunță că regele Hussein a început imediat convorbiri cu președintele Gamal Abdel Nasser referitoare la situația din lumea arabă.

TORONTO 13 (Agerpres). — Primul ministru al Israelului, Levi Eshkol, care face o vizită în Canada, a făcut vineri o declarație în care a arătat că schimbul de prizonieri între Israel și țările arabe poate fi considerat ca un semn bun în reducerea încordării în Orientul Apropiat.

Evoluția sănătății celor doi oameni cu inima grefată

Din CAPETOWN s-a anunțat că starea sănătății lui Blalberg s-a îmbunătățit în urma intervenției chirurgicale efectuate la 50-60 la sută. Prof. Barnard a declarat însă că el nu va părăsi spitalul înainte de o lună. Acum câteva zile, când a apărut un lichid în pericardiu, inimii transplantate, acest fapt a produs neliniște. Prof. Barnard consideră că fenomenul este frecvent în operațiile de inimă: sângele care se adună în jurul inimii se transformă apoi în apă. În cea ce privește durerea în gît aparută, de asemenea, zilele trecute, ea este de origine fiziologică și este tratată ca atare. În afara acestor complicații, chirurgii de la Capetown sînt satisfăcuți de evoluția stării sănătății lui Blalberg. Pofta de mîncare este bună, nu are de loc febră și nu s-a semnalat nici un aspect al fenomenului de „respingere” a inimii.

Pe de altă parte din NEW YORK s-a aflat că Mike Kasparik, care a fost supus unei operații de transplantare a inimii în noaptea de sîmbătă spre duminică trecută, a putut, pentru prima oară de la operație să se așeze vineri într-un scaun de lînad patul lui, unde a stat timp de 15 minute. Cu toate acestea în buletinul medical clinica Universității Stanford arată că starea lui continuă să fie considerată critică, întrucît ficatul și funcțiile renale nu se prezintă satisfăcătoare. Este posibil să fie nevoie să se recurgă din nou la un rinichi artificial. Tensiunea, pulsul și temperatura bolnavului sînt însă normale.

(Urmare din pag. 1)

În același context se relevă că programul american nu prevede o reducere a investițiilor și în țările în curs de dezvoltare. Dimpotrivă, se prevede sporirea lor cu 10 la sută în comparație cu media din 1965-1966. În măsurile de „încurajare a progresului economic în țările în curs de dezvoltare” — cum spune președintele Johnson — comentarii occidentale văd intenția Statelor Unite de a continua politica neocolonialistă și de a intensifica influența lor în aceste țări.

Reducerea investițiilor particulare în străinătate nemulțumește chiar patronatul american, care încasează de pe urma acestor operațiuni beneficii însemnate. Dar, la gîndul că această măsură are un caracter temporar, deoarece nici Casei Albe nu convine să lînsă mult timp gîtul tocmai „găina care face ouă de aur”, reacțiile oamenilor de afaceri din S.U.A. au fost ponderate.

O altă măsură din program se referă la reducerea cu 500 milioane de dolari a impozitelor externe ale instituțiilor financiare americane. Japonia, ocolită de prima măsură, este afectată de a doua mai mult decît țările vest-europene, deoarece majoritatea întreprinderilor nipone lucrează cu capital împrumutat (în proporție de pînă la 80 la sută) mai ales de la băncile din S.U.A. Neliniștea patronatului japonez este împărțită și de bancherii americani care, așezînd că acest embargo nu va fi ridicat cînd, își văd și mai mult lezate interesele.

Altă măsură urmărește reducerea cu o jumătate de miliard de dolari a impozitelor externe ale instituțiilor financiare americane. Japonia, ocolită de prima măsură, este afectată de a doua mai mult decît țările vest-europene, deoarece majoritatea întreprinderilor nipone lucrează cu capital împrumutat (în proporție de pînă la 80 la sută) mai ales de la băncile din S.U.A. Neliniștea patronatului japonez este împărțită și de bancherii americani care, așezînd că acest embargo nu va fi ridicat cînd, își văd și mai mult lezate interesele.

Programul mai cuprinde măsuri de sporire cu 500 milioane de dolari a excedentului balanței comerciale americane. O serie de comentarii apreciază că această măsură presupune o politică de restricții din partea S.U.A. asupra schimburilor comerciale internaționale. O astfel de

politică ar fi contrară acordurilor încheiate la negocierile „rundei Kennedy”, acorduri caracterizate tocmai de președintele Johnson drept „apogeu al trei decenii de strădănuțe intense depuse în vederea realizării celei mai mari reduceri a barierelor tarifare din întreaga istorie a tratatelor comerciale”. Frînarea comerțului mondial va afecta toate statele, dar mai ales pe acelea în care schimbările comerciale au o pondere însemnată în venitul național, cum sînt țările în curs de dezvoltare, statele vest-europene, Japonia și altele. Tocmai pentru acest fapt măsura americană este larg criticată în afara Statelor Unite.

Un ultim grup de măsuri prevăd realizarea de economii în valoare de 500 milioane de dolari la cheltuielile guvernamentale în străinătate. Prin

ECONOMIE DE DOLARI, DAR NU LA CHELTUIELILE MILITARE

aceste măsuri se are în vedere reducerea cheltuielilor de întreținere a trupelor americane staționate în Europa și în alte colțuri ale lumii, diminuarea investițiilor pe termen lung în titluri de stat ale S.U.A., precum și achiziționarea de către „aliamți” a unei mari cantități de armament american. Presa occidentală relevă că cercurile politice de la Bonn nu și ascund îngrijorarea la gîndul că vor fi nevoite să rela „neînțirzată” negocierile cu S.U.A. în aceste chestiuni, negocierii prin care Washingtonul urmărește preluarea de către R. F. a Germaniei în unele părți din povara cheltuielilor trupelor americane de pe Rin. Momentul este cît se poate de nepotrivit: guvernul vest-german tocmai a întreprins o serie de măsuri în vederea relansării economiei și nu e bucuros, firește, să contribuie cu câteva sute de milioane de mărci la înăbușarea minuserilor din balanța de plăți a S.U.A. Pe de altă parte, Anglia, care se așteaptă să piardă 240 milioane de dolari datorită măsurilor americane, își vede anihilate efectele economice ale programului de retragere, pînă în 1975, a

trupelor sale la est de Suez. Pentru a împiedica acest lucru, Londra întreprinde reducerea cu patru ani a termenului de retragere din Extremul Orient; ceea ce nu e pe placul Washingtonului care, în interesul strătegic și politic-militar în Asia, s-ar vedea nevoit să preia în acest moment critic pentru el angajamentele militare la care a renunțat Anglia. Ziarul britanic „Sunday Times” exprimă opinia unor interlocautori americani, scrie că S.U.A. — tot mai izolate în acțiunile lor militare — vîd că o preocupare principală a lor evitarea situației în care ar rămîne singurul jandarm internațional. Totuși, potrivit altor informații din presa occidentală, președintele Johnson ar prefera, în cele din urmă, retragerea britanică de la est de Suez, unei reduceri a trupelor engleze sta-

ționate în R. F. a Germaniei (o altă alternativă a Londrei), care ar risca după aprecierile Casei Albe — să provoace „o adevărată dezordine în N.A.T.O.”.

Programul american de austeritate financiară este socotit drept cel mai ferm pas făcut pînă acum de S.U.A. pe calea apărării dolarului în funcția sa de monedă de rezervă a lumii capitaliste și aceasta reflectă gravitatea situației în care se află întreg sistemul monetar internațional, bazat pe privilegiile dolarului. Totodată numeroși comentarii din Occident relevă că nicidecum măsura nu afectează principalele cauze ale dezechilibrului valutar-bugetar

de plăți o dovedește și următorul fapt. Dacă autoritățile americane au reușit, cu ajutorul unor măsuri cu caracter voluntar, să reducă deficitul balanței de plăți, de la 3,3 miliarde de dolari în 1960 la 1,9 miliarde în 1965, în anul următor (care au coincis cu perioada escaladării războiului în Vietnam) dezechilibrul conturilor externe s-a agravat continuu, așteptîndu-se să se anune pentru 1967 un deficit de 3,5-4 miliarde de dolari.

Devalorizarea, la 19 noiembrie 1967, a lirei sterline și goana după aur, declanșată de „lăftinirea” monedei britanice, au produs o puternică hemoragie a aurului american, provocînd greutăți în plus dolarului. Se estimează că vinzările de aur din rezervele S.U.A. în ultimul trimestru al anului trecut însumează aproape o jumătate de miliard de dolari.

Comentarii de presă occidentale apreciază că anunțarea oficială a acestor bilanțuri ar fi provocat o hemoragie a aurului american atît de puternică încît nici o măsură nu ar mai fi salvat moneda americană de la devalorizare.