Biblioteca Municipiului Deva
SALA DE LECTURĂ

PROLETARI DIN TOATE ȚĂRILE, UNIȚI-VĂ!

Scînteia

ORGAN AL COMITETULUI CENTRAL AL PARTIDULUI COMUNIST ROMÂN

Anul XXXVIII Nr. 7810 | Vineri 30 august 1968 | 6 PAGINI — 30 BANI

ADUNAREA FESTIVĂ CONSACRATĂ ANIVERSĂRII A 20 DE ANI DE LA ÎNFIINȚAREA SECURITĂȚII STATULUI

Joi seara a avut loc în Sala Palatului Republicii adunarea festivă consacrată aniversării a 20 de ani de la înființarea Securității Statului.

Primiți cu vii aplauze și urale, în prezidiul adunării au luat loc tovarășii Nicolae Ceaușescu, Ion Gheorghe Maurer, Gheorghe Apostol, Alexandru Bîrlădeanu, Emil Bodnaraș, Chivu Stoica, Paul Niculescu-Mizil, Virgil Trofin, Dumitru Popa, membru supleant al Comitetului Executiv al C.C. al P.C.R., Vasile Patilineț, secretar al C.C. al P.C.R., Ion Stănescu, președintele Consiliului Securității Statului, Ion Iliescu, prim-secretar al C.C. al U.T.C., ministru pentru problemele tineretului, generali și ofițeri superiori din Consiliul Securității Statului, reprezentanți ai oamenilor muncii din Capitală.

În sală erau prezenți membri ai C.C. al P.C.R., ai Consiliului de Stat și ai guvernului, ai conducerii Consiliului Securității Statului, Ministerului Forțelor Armate, Ministerului Afacerilor Interne și ai altor ministere, activiști de partid, de stat și ai organizațiilor obștești, generali și ofițeri superiori, lucrători din aparatul central și teritorial de securitate, numeroși muncitori, ingineri și tehnicieni din întreprinderile Capitalei, oameni de știință și cultură, ziariști.

La începutul festivității a fost intonat Imnul de stat al Republicii Socialiste România. Adunarea a fost deschisă de tovarășul Dumitru Popa, prim-secretar al Comitetului municipal București al P.C.R., primarul general al Capitalei.

S-a dat citire Decretului Consiliului de Stat prin care, pentru activitate îndelungată în cadrul organelor Securității Statului și merite deosebite în muncă, cu prilejul împlinirii a 20 de ani de la înființarea Securității Statului, se conferă ordine și medalii ale Republicii Socialiste România unui număr de peste 1 100 lucrători din Securitatea Statului. Este un semn de prețuire a activității desfășurate de lucrătorii securității în apărarea cuceririlor revoluționare ale poporului român care și-au dus la îndeplinire misiunile de înaltă răspundere încredințate de partid și guvern.

Într-o atmosferă de puternic entuziasm, tovarășul Nicolae Ceaușescu a înmînat înaltele distincții unor generali și ofițeri prezenți la adunare.

(Continuare în pag. a III-a)

Cuvîntarea tovarășului Nicolae Ceaușescu

Stimați tovarăși,

Dați-mi voie să încep prin a vă transmite dv., tuturor lucrătorilor Securității Statului, un salut călduros din partea Comitetului Central al partidului, a Consiliului de Stat, a guvernului patriei noastre cu prilejul aniversării a 20 de ani de la înființarea organelor de securitate! **(Aplauze).**

În aceste decenii, organele Securității Statului au desfășurat o activitate intensă, au dus o luptă neobosită împotriva dușmanilor construcției socialismului, a celor care nu au înțeles năzuințele poporului nostru și au încercat să oprească sau să împiedice făurirea viitorului liber și luminos al patriei noastre. Putem spune că organele Securității Statului și-au îndeplinit pe deplin misiunea încredințată de partid, și-au făcut cu răspundere datoria față de popor, față de patrie! **(Aplauze îndelungi).**

Lupta dusă de întregul popor muncitor împotriva fostelor clase exploatatoare, a acelora care doreau să țină pe loc dezvoltarea țării și se opuneau făuririi socialismului în România s-a desfășurat sub conducerea nemijlocită a partidului. Toate succesele, toate victoriile obținute sînt rezultatul nemijlocit al politicii partidului, al luptei poporului nostru, al conducerii sale de către partid. **(Vii aplauze).**

Succesele remarcabile realizate în construirea socialismului se datoresc, în primul rînd, luptei și eforturilor eroicei noastre clase muncitoare, care își îndeplinește minunat rolul de forță conducătoare a societății noastre, a întregului popor, în făurirea societății fără clase în România. **(Aplauze puternice).**

Ele se datoresc, totodată, muncii și luptei țărănimii noastre, care, în alianță cu clasa muncitoare, și-a legat pe veci soarta de făurirea socialismului și a viitorului luminos, comunist, în România; se datoresc activității intelectualității noastre, care și-a consacrat întreaga sa forță de creație, priceperea și toate cunoștințele sale intereselor poporului, a slujit și slujește neprecupețit cauza socialismului, cauza construcției vieții noi, cauza independenței patriei noastre. **(Aplauze prelungite).**

Toate aceste rezultate sînt rodul muncii unite a întregului nostru popor, a tuturor oamenilor muncii, fără deosebire de naționalitate, care au înfăptuit și înfăptuiesc neabătut politica partidului — atît în ce privește construcția internă, cît și în ce privește activitatea internațională — politică pe deplin corespunzătoare năzuințelor și intereselor vitale ale poporului român, cauzei socialismului și păcii în lume. **(Aplauze îndelungate).**

Marile cuceriri și transformări care au avut loc în acești ani în România se pot exprima sintetic în cîteva cuvinte — în aceea că, în țara noastră, a învins definitiv și pentru totdeauna socialismul! **(Vii și îndelungi aplauze).**

Avem multe rezultate însuflețitoare, în toate domeniile de activitate, și pe drept cuvînt ne putem mîndri cu faptul că poporul nostru, stăpîn pe soarta sa, a dovedit că este în stare, sub conducerea comuniștilor, să împlinească și să depășească visurile cele mai îndrăznețe ale înaintașilor săi, ale acelora care și-au dat viața în lupta pentru libertate, pentru dreptate socială, pentru independența națională a patriei. **(Aplauze puternice)**

Putem spune că organele noastre de securitate într-adevăr au avut și au ce apăra. Au de apărat, în primul rînd, munca pașnică a minunatului nostru popor, dornic să-și făurească în pace destinul așa cum îl voiește el, dornic să edifice societatea socialistă, să înfăptuiască ideile socialismului în ceea ce au ele mai bun, pentru a asigura omului fericire și bunăstare, posibilitatea de a se bucura de tot ceea ce omenirea a creat mai valoros. **(Aplauze).**

Am avut de învins în acești ani multe greutăți. A trebuit să facem față unui șir de privațiuni, datorate atît situației de la care a pornit țara noastră, cît și unor greșeli comise în anii construcției socialismului. Dar poporul nostru, partidul și conducerea sa au știut să învingă toate aceste greutăți, au știut să găsească în sine forțele necesare pentru a asigura, tot mai hotărît, dezvoltarea socialistă a societății. De aceea, putem spune că ceea ce caracterizează întreaga noastră activitate în acești 20 de ani este faptul că România, poporul român au mers tot mai ferm înainte. Am reușit astfel să creăm o puternică industrie, să dezvoltăm agricultura, știința, cultura, să asigurăm creșterea neîncetată a nivelului de trai al poporului. **(Aplauze).**

Tocmai datorită tuturor acestor victorii am izbutit, de fapt, să învingem și elementele ostile socialismului, întrucît ele nu au mai găsit și nu mai găsesc nici o bază în poporul nostru. Am putut să lămurim astfel pe toți cetățenii patriei, să le demonstrăm practic ce înseamnă socialismul, să-i convingem că într-adevăr socialismul este singura cale care asigură poporului fericirea și bunăstarea. **(Aplauze).**

Aceste victorii, ridicarea nivelului de viață în condițiile socialismului, unirea întregului popor în jurul politicii partidului au înlesnit, de fapt, considerabil munca celor ce lucrează în organele de securitate.

Activitatea dumneavoastră este o parte — mă gîndeam să spun o părticică, dar spun o parte spre a-i sublinia și mai bine importanța, — este realmente o parte integrantă a muncii uriașe desfășurate în acest răstimp de poporul nostru, care dispune, în toate domeniile, de detașamente minunate de militanți pentru cauza socialismului. Fără unirea tuturor acestor detașamente, a tuturor acestor forțe, noi n-am fi putut să obținem succesele mărețe pe care le avem astăzi. **(Vii aplauze).**

Știm că, în primii ani ai puterii populare, organele noastre de securitate au avut de dus o luptă încordată, dînd și jertfe pe frontul lor de luptă. Firește, jertfe a dat întregul nostru popor; mulți muncitori au căzut în lupta cu dușmanul, mulți țărani, mulți intelectuali și, alături de ei, mulți dintre dv. au dovedit, cu jertfa vieții lor, că sînt fii devotați ai poporului român, că sînt gata să facă totul pentru a servi cauza socialismului, cauza poporului nostru. **(Aplauze puternice).**

Trebuie să o spunem aici, la această aniversare, că tocmai datorită faptului că clasa muncitoare, țărănimea, intelectualitatea, întregul popor au știut să acționeze cu fermitate împotriva oricui a încercat să ridice piedici în calea construcției socialismului, tocmai de aceea am reușit să obținem succesele de astăzi, am putut asigura ca organele de securitate ale statului nostru să-și îndeplinească în bune condiții misiunea încredințată de partid. **(Aplauze puternice).**

Dăm o înaltă apreciere muncii depuse de organele de securitate, prețuim felul în care ele au știut și știu să servească socialismul, interesele poporului nostru. Știm, tovarăși, și știți și dumneavoastră, că în activitatea acestor organe au existat și o serie de greșeli și chiar abuzuri. Acestea au fost însă rezultatul unor abateri de la linia generală a partidului nostru, de la

(Continuare în pag. a III-a)

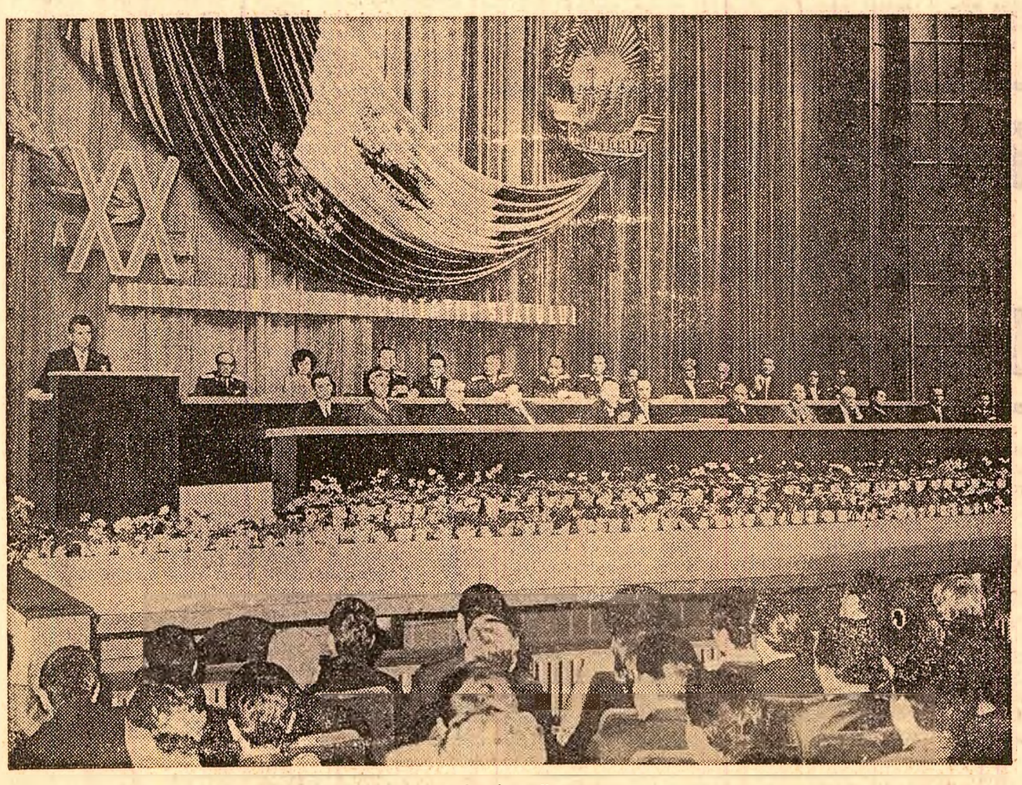

În timpul adunării festive

RÎMNICU VÎLCEA SUB EFIGIA CHIMIEI MODERNE

Noutatea unei știri ne-a stîrnit interesul de a pleca la Rîmnicu Vîlcea: „Combinatul chimic a fost inaugurat prin intrarea în funcțiune a fabricii de produse clorosodice". *Formulată laconic, în termeni tehnici, comunicarea ne-a impresionat, întrucît aflasem pe parcurs, cu luni în urmă, despre amplasarea construcțiilor de pe aceste meleaguri ale Oltului. În fine, a sosit și vestea mult așteptată. Prima dintre unitățile combinatului produce. Deci, pe harta chimiei românești, o nouă premieră.*

Peisajul care ne-a întîmpinat în perspectivă panoramică, de pe șosea, din goana autobuzului, nu ne-a dezmințit așteptările. O succesiune de instalații metalice dispuse pe o mare suprafață își profilau la orizont turlele și o sumedenie de siluete cu geometrie precisă. Coloane înalte, vopsite în roșu, turnuri de răcire, mari rezervoare strălucind în soare, un înalt bloc modern, de curînd terminat, precum și alte obiective încă neclar conturate, împrejmuite de schele și de acea forfotă și tălăzuire surdă pe care ți-o dă apropierea de un șantier în plină activitate. Impresia generată de asemenea priveliști este de robustețe, de tensiune tonică pe care ți-o lasă orice operă pe care o poți surprinde în plin proces de creație, de făurire a ei.

De la început, o surpriză. Alături de noul combinat, „gard în gard" cu el, cum s-ar spune, o bună și veche cunoștință: Uzina de sodă de la Govora, a cărei apariție, cu ani în urmă, o consemnasem pe întîile itinerare ale industrializării socialiste. Corpurile masive ale uzinei, coșurile ei înalte, toate instalațiile poartă „patina istoriei" — a unei istorii ascendente desfășurate într-un ritm rapid. De fapt, și în cadrul acestei unități constatăm că șantierul recent apărut a adus schimbări structurale. Capacitatea uzinei, prin adăugirea unor noi instalații, s-a dublat, și asta n-a fost ușor — ne spun constructorii — fiindcă toate lucrările au fost executate din mers, fără întreruperea producției curente.

Bineînțeles însă că atenția ne este solicitată de șantierul cel nou, a cărui amploare și diversitate o surprindem îndată ce pătrundem în incinta lui și străbatem rînd pe rînd drumurile, facem cunoștință cu alcătuirea lui tentaculară. Noua fabrică de produse clorosodice, ni se spune, lucrează după procedeele cele mai moderne, ceea ce are drept consecință înalta eficiență economică, realizarea unor produse de calitate superioară.

Îi vizităm pe constructori. Aceștia ne vorbesc despre realizarea unor ritmuri extrem de rapide în efectuarea lucrărilor. „Abia cu doi ani în urmă, tot în august, pe aici era cîmp întins, își amintește unul dintre ei, iar noi lucram la primele drumuri de șantier. Și acum priviți, combinatul este aproape gata. În mod practic fabrica de produse clorosodice am realizat-o în 20 de luni — ceea ce constituie pentru noi un record". Ni se dau cifre compara-

Vasile NICOROVICI

(Continuare în pag. a II-a)

Tovarășul Nicolae Ceaușescu s-a întîlnit cu delegația Partidului Comunist din Republica San Marino

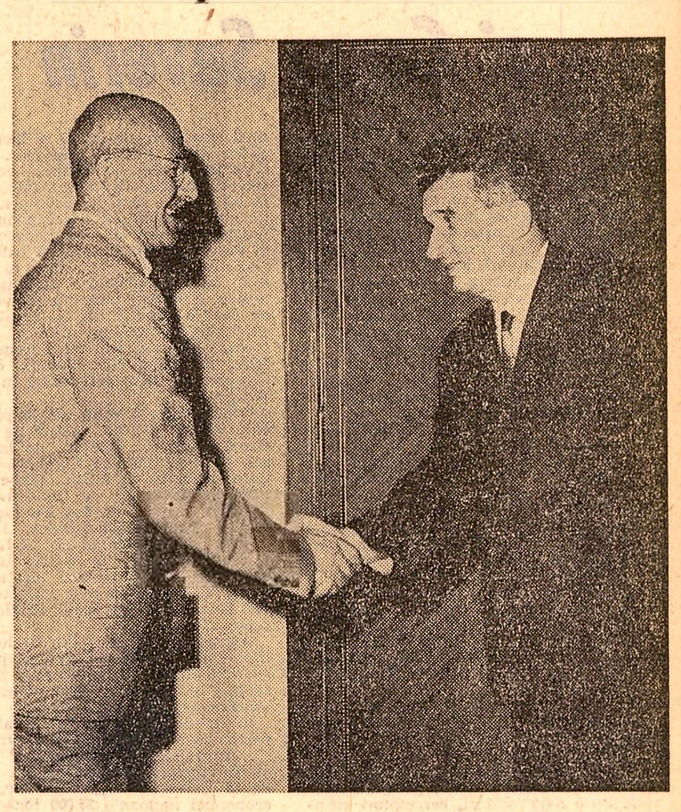

Tovarășul Nicolae Ceaușescu, secretar general al Comitetului Central al Partidului Comunist Român, împreună cu tovarășul Chivu Stoica, membru al Comitetului Executiv, al Prezidiului Permanent, secretar al C.C. al P.C.R., s-a întîlnit cu delegația Partidului Comunist din Republica San Marino, formată din tovarășii Ermenegildo Gasperoni, secretar general, și Umberto Barulli, membru al Biroului Politic al partidului, care face o vizită în țara noastră.

Au participat tovarășii Ștefan Voicu, membru al C.C. al P.C.R., redactor-șef al revistei „Lupta de clasă", și Ștefan Andrei, prim-adjunct al șefului Secției internaționale a C.C. al P.C.R.

Cu acest prilej au fost discutate probleme privind dezvoltarea relațiilor frățești dintre Partidul Comunist Român și Partidul Comunist din Republica San Marino, precum și probleme actuale ale mișcării comuniste și situației internaționale.

Discuțiile s-au desfășurat într-o atmosferă caldă, tovărășească.

(Agerpres)

Rolul activ al cercetării științifice în programul național de irigații

Pe baza indicației plenarei C.C. al P.C.R. din iunie a.c. urmează ca, pînă la finele viitorului cincinal (1971—1975), România să poată irriga aproximativ 3 milioane hectare din teritoriul său agricol. Realizarea acestui obiectiv presupune eforturi corespunzătoare, pe plan național, din partea a numeroase sectoare de activitate, inclusiv din partea cercetării științifice.

Principalul cadru organizatoric pentru cercetarea problemelor irigației în țara noastră îl constituie Institutul de cercetări pentru îmbunătățiri funciare și pedologie, înființat în anul 1966. Se așteaptă, desigur, mult din partea acestui institut, dacă se au în vedere, pe de o parte, problemele complexe pe care le ridică extinderea atît de amplă și rapidă a amenajărilor pentru irigații, iar pe de altă parte, însemnatele progrese ale tehnicii actuale, cu privire la materialele de construcții și la tehnologia de amenajare și exploatare a sistemelor de irigație. După cum se știe, amenajarea pentru irigație a unui hectar costă, la nivelul acestei tehnici, mai mult de 15 000 lei. Este evident deci aportul pe care cercetarea trebuie să-l aducă în vederea precizării celor mai economice și eficiente soluții. Unele rezultate în această privință au și fost obținute atît în cadrul colectivelor ce au stat la baza alcătuirii noului institut, cît și de la înființarea acestuia. Pentru exemplificare, se pot cita datele privind consumul de apă al culturilor irigate și metoda de proiectare a regimului de irigație, cartarea proprietăților hidrofizice ale solurilor din teritoriile irigabile și altele. Trebuie subliniate aspectele aplicative ale majorității cercetărilor întreprinse — unele rezultate au fost preluate și aplicate de unitățile de producție chiar pe parcursul desfășurării cercetării.

Dintre rezultatele recente cu caracter aplicativ se pot cita cele cu privire la noile tipuri de aspersoare cu jet mediu și scurt, precum și unele dispozitive pentru reglarea presiunilor și debitelor în rețeaua de irigație, indicii tehnici pentru amenajarea ca orezării a unor terenuri sărăturate din Lunca Dunării.

Cu toate că s-au obținut astfel de rezultate pozitive, în raport cu sarcinile mari care se pun în domeniul irigațiilor, ele sînt încă sub nivelul cerut de producție, adică de sectoarele de studii și proiectare, construcții și exploatare. Este deci necesară adîncirea acestor cercetări care pun probleme din ce în ce mai dificile și mai complexe atît proiectanților, cît mai ales specialiștilor din exploatare, sarcina lor fiind de a ridica eficiența amenajărilor la parametrii prevăzuți în calculele economice și, în același timp, să asigure conservarea capacității de producție a terenului. În primul rînd se cere intensificarea punerii în valoare pentru agricultură a resurselor naturale ale țării. De ce este necesar acest lucru? În problemele fondului funciar, în special în domeniul irigațiilor, măsurile trebuie elaborate pe o perioadă îndelungată, pe baza unor planuri stabile, urmărite consecvent și fără fluctuații. Care sînt aceste probleme majore ale fondului funciar? Pe prim plan se situează problemele surselor de apă, apoi valorificarea de noi terenuri pentru agricultură și, în fine,

Ing. Marcu BOTZAN
directorul Institutului de cercetări pentru îmbunătățiri funciare și pedologie

(Continuare în pag. a IV-a)

ADEZIUNE DEPLINĂ LA PRINCIPIILE POLITICII EXTERNE A PARTIDULUI ȘI GUVERNULUI

TELEGRAME ȘI SCRISORI ADRESATE C.C. AL P.C.R., TOVARĂȘULUI NICOLAE CEAUȘESCU

Pe adresa Comitetului Central al P.C.R., a tovarășului Nicolae Ceaușescu personal, continuă să sosească, din toate colțurile țării, zeci și sute de telegrame și scrisori, prin care organe și organizații de partid, colective ale unor întreprinderi și instituții, unități agricole, oameni ai muncii își exprimă, prin cuvinte simple, emoționante, întreaga lor adeziune față de politica partidului și guvernului nostru, față de Declarația adoptată de Marea Adunare Națională, cu privire la principiile de bază ale politicii externe a României, față de ideile cuprinse în cuvîntările tovarășului Nicolae Ceaușescu și ale altor conducători ai partidului și guvernului. Ele constituie o expresie vibrantă a dragostei și atașamentului întregului nostru popor față de partid, de Comitetul său Central, în frunte cu tovarășul Nicolae Ceaușescu, o expresie a hotărîrii tuturor cetățenilor țării de a-și înzeci eforturile în muncă pentru înflorirea și dezvoltarea multilaterală a patriei noastre — România socialistă.

„Oamenii muncii din județul Vîlcea — se spune în telegrama **Comitetului județean de partid Vîlcea** — alături de întregul popor, își exprimă deplina lor adeziune față de politica internă și externă a Partidului Comunist Român, întemeiată pe aplicarea fidelă și creatoare a principiilor marxism-leninismului, politică ce corespunde întru totul intereselor fundamentale ale poporului român, liber și stăpîn pe soarta sa. Toți oamenii muncii din județul nostru sînt hotărîți să-și dedice întreaga energie pentru înfăptuirea politicii partidului, să-și înzecească eforturile în construcția socialistă, în munca pentru continua înflorire și prosperitate a patriei noastre socialiste".

„Adunarea activului de partid din Școala militară superioară de ofițeri „Nicolae Bălcescu" din Sibiu — se arată într-o telegramă semnată de generalul maior Stănescu Spirea, comandantul școlii, și colonelul Niți Nicolae, secretarul comitetului de partid — raportează conducerii de partid și de stat că personalul acestei școli nu va precupeți nici un efort pentru realizarea politicii interne și externe a P.C.R. În activitatea noastră de zi cu zi vom munci cu abnegație pentru a ridica pe o treaptă superioară pregătirea militară și de specialitate a viitorilor ofițeri".

„Avem convingerea fermă că poziția partidului nostru corespunde intereselor poporului român, țărilor socialiste, mișcării comuniste și muncitorești din întreaga lume, și o aprobăm cu căldură — se spune în telegrama plenarei lărgite a **Comitetului județean de partid Ialomița.**

Interesele popoarelor din țările socialiste cer ca între statele care construiesc noua orînduire să se afirme relațiile de colaborare frățească, principiile respectării independenței și suveranității naționale,

(Continuare în pag. a V-a)

Vizita tovarășului Ilie Verdeț în județele Hunedoara și Caraș Severin

Miercuri și joi, tovarășul Ilie Verdeț, membru al Comitetului Executiv și al Prezidiului Permanent al C.C. al P.C.R., prim-vicepreședinte al Consiliului de Miniștri, a făcut o vizită de lucru în județele Hunedoara și Caraș Severin. Însoțit de tov. Ioachim Moga, prim-secretar al Comitetului județean Hunedoara al P.C.R., președintele Comitetului Executiv al Consiliului popular județean provizoriu, oaspetele s-a întîlnit cu oameni ai muncii, cu reprezentanți ai intelectualilor din județ și a discutat cu cadre din economia județului, cu reprezentanți ai ministerelor și organelor locale de partid, despre modul în care se înfăptuiesc hotărîrile Congresului al IX-lea și ale Conferinței Naționale a partidului.

Primul popas are loc pe șantierul Centralei termoelectrice din Deva, care în final va pulsa pe arterele energetice ale țării 5 miliarde kilovați oră energie electrică, ce va fi produsă în exclusivitate pe seama folosirii cărbunelui din Valea Jiului. Tov. Ilie Verdeț s-a interesat de stadiul lucrărilor dînd indicații cu privire la stricta încadrare a acestora în grafic spre a se asigura realizarea integrală a planului de investiții. Sînt vizitate apoi cîteva din principalele puncte de lucru unde s-au și profilat o parte din viitoarele agregate ale termocentralei. Pe locul de montaj al celor 4 grupuri de cîte 200 megavați, constructorii informează că au hotărît să scurteze cu cîte 6 luni decalajul lucrărilor dintre aceste grupuri, ceea ce va asigura ca, în prima etapă de funcționare a termocentralei, parametrii proiectați să fie atinși cu un an mai devreme.

În continuarea vizitei a avut loc la Deva o întîlnire cu intelectuali din județul Hunedoara. Sute de profesori, cercetători științifici, ingineri, juriști, medici, oameni de cultură și artă au exprimat adeziunea deplină a intelectualilor din județ la politica partidului, angajîndu-se să-și consacre toate forțele înfăptuirii sarcinilor trasate de partid.

În cuvîntul său, tov. Ilie Verdeț, mulțumind pentru impresionanta manifestare a încrederii față de politica partidului și statului nostru, față de întreaga activitate a conducerii partidului, în frunte cu tovarășul Nicolae Ceaușescu, a arătat că adeziunea deplină față de hotărîrile ultimei plenare a C.C. al P.C.R., față de Declarația M.A.N., constituie o dovadă strălucită a faptului că politica înțeleaptă, profund patriotică și internaționalistă a partidului exprimă interesele vitale ale poporului român.

În continuarea vizitei, la grupul de laminoare Pești de la Hunedoara, oaspetele, întîmpinat de Ion Marinescu, ministrul industriei metalurgice, Gheorghe Vasiu, prim-secretar al Comitetului municipal de partid Hunedoara, ing. Nicolae Agachi, director general al Combinatului siderurgic, și Ion Niculescu, secretar al comitetului de partid din combinat, a vizitat noul laminor Bluming de 1 300 mm, mîndrie a siderurgiei românești, care a primit botezul focului cu 3 luni înainte de termen, ceea ce creează posibilitatea ca pînă la sfîrșitul acestui an să se obțină o producție suplimentară de circa 90 000 tone blumuri. În fața cajei, la pupitrul de comandă de lîngă calculatoarele electronice, care asigură automatizarea completă a procesului de laminare, tov. Ilie Verdeț s-a interesat de randamentul utilajelor, a subliniat necesitatea de a se atinge în cel mai scurt timp parametrii proiectați și de a se căuta noi posibilități pentru sporirea, diversificarea și îmbunătățirea calitativă a producției de metal.

S-a vizitat, de asemenea, laminorul de 800 mm, precum și O.S.M. 2 unde în aceste zile s-a elaborat cea de-a 12 mie tonă de oțel peste plan. Și aici, discuțiile cu oțelarii au vizat creșterea indicilor de utilizare a cuptoarelor prin extinderea procesului de topire cu oxigen prin lance și asimilarea unor noi tehnologii de elaborare.

Într-o atmosferă de mare însuflețire a avut loc apoi, la clubul „Siderurgistul" din Hunedoara, o adunare a activului de partid din județ, în cadrul căreia au luat cuvîntul ing. **Nicolae Agachi**, director general al Combinatului siderurgic Hunedoara, **David Ioan**, miner șef de brigadă la exploatarea minieră Aninoasa, **Viorel Jianu**, secretar al Comitetului județean U.T.C., **Olivia Cațavela**, profesoară la liceul din Simeria, și **Aurel Pera**, președintele cooperativei agricole de producție din Gioagiu. Ca și în celelalte adunări desfășurate în cuprinsul județului, vorbitorii au exprimat în cuvinte calde încrederea și atașamentul de nezdruncinat față de politica internă și externă marxist-leninistă a Partidului Comunist Român, a Comitetului său Central în frunte cu tovarășul Nicolae Ceaușescu, hotărîrea lor fermă de a-și consacra toate forțele luptei pentru înfăptuirea programului de înflorire multilaterală a patriei elaborat de Congresul al IX-lea al P.C.R. și de Conferința Națională.

Luînd cuvîntul în cadrul adunării, tov. **ILIE VERDEȚ** a subliniat că manifestările care au loc în aceste zile în întreaga țară constituie o expresie grăitoare a înaltei conștiințe socialiste a oamenilor muncii, a unității de granit între partid, guvern și popor, a voinței nesovăitoare a maselor populare de a înfăptui obiectivele stabilite de partid pentru progresul necontenit al României pe drumul socialismului și comunismului. Relevînd deosebita atenție pe care partidul și guvernul o acordă industriei grele și, în cadrul ei, industriei siderurgice, industriei construcțiilor de mașini, ca pîrghii hotărîtoare ale dezvoltării într-un ritm susținut a tuturor ramurilor economiei, a progresului tehnic, baza asigurării independenței și suveranității naționale a României, vorbitorul a relevat însemnătatea aportului industriei județului. Marele centru siderurgic de la Hunedoara asigură cea mai mare parte a producției de oțel a țării și, spre satisfacția noastră, a tuturor, înlăturînd diferite greutăți, produce oțeluri aliate de calitate tot mai bună. Aceasta este deosebit de important întrucît ceea ce se cere astăzi siderurgiei noastre este să nu slăbească nici un moment atenția pentru calitatea oțelurilor, întrucît de sporirea producției de oțeluri și îmbunătățirea calității acestora depinde în măsură hotărîtoare rezolvarea marilor cerințe aflate în fața economiei naționale.

Referindu-se la unele probleme ale politicii internaționale, tov. Ilie Verdeț a spus: „Avem convingerea că promovarea principiilor cuprinse în Declarația Marii Adunări Naționale este în măsură să aducă o contribuție importantă la așezarea consecventă a relațiilor dintre țările socialiste pe baze corespunzătoare naturii noii orînduiri sociale, astfel ca ele să constituie un model însuflețitor pentru popoarele care luptă pentru eliberarea lor socială și națională, pentru toate popoarele lumii. Potrivit concepției partidului nostru, numai pe baza respectării riguroase a principiilor marxism-leninismului, ale internaționalismului proletar, pe baza respectării independenței și suveranității fiecărui stat, a egalității în drepturi, neamestecului în treburile interne și întrajutorării tovărășești, se poate ajunge la instaurarea unui climat de înțelegere pe arena internațională, a unei atmosfere de stimă și încredere reciprocă între țări și popoare".

În încheierea cuvîntării, vorbitorul a spus: „Muncitorii, țăranii, intelectualii, oamenii muncii români, maghiari, germani și de alte naționalități din România au obținut prin munca lor unită succese minunate în dezvoltarea economiei și culturii, în înflorirea patriei. Știm însă că avem încă mult de făcut pentru a asigura poporului nostru, din toate punctele de vedere, viața pe care o merită. Să ne consacrăm toate eforturile propășirii patriei, făcînd să crească tot mai mult forța României socialiste, contribuția ei la triumful cauzei păcii, democrației și socialismului în lumea întreagă".

Continuîndu-și vizita de lucru, tovarășul Ilie Verdeț a fost oaspetele județului Caraș Severin. Însoțit de tov. Ilie Fășui, prim-secretar al Comitetului județean Caraș Severin al P.C.R., președintele Comitetului Executiv al Consiliului popular județean provizoriu, Ion Marinescu, ministrul industriei metalurgice, Ion Avram, adjunct al ministrului industriei construcțiilor de mașini, de cadre cu munci de conducere ale organelor locale de partid și de stat, oaspetele a vizitat mari unități industriale din județ, șantiere și secții productive.

Oprindu-se la uzina din Oțelu Roșu, tov. Ilie Verdeț s-a interesat de posibilitățile sporirii producției de metal și laminate, de stadiul lucrărilor la noul obiectiv aflat în construcție, trăgătoria de bare de oțel.

În orașul Reșița, vechea cetate de foc a patriei noastre, oaspetele a vizitat oțelăria, furnalele, laminoarele și turnătoriile de la Mociur. Siderurgiștii au raportat că de la începutul anului au livrat în plus economiei naționale 25 000 tone oțel, 14 000 tone fontă, peste 7 000 tone laminate finite pline și alte produse. Primit cu însuflețire de muncitorii, tehnicienii și inginerii marelui combinat siderurgic, tov. Ilie Verdeț a discutat cu ei asupra mijloacelor menite să asigure exploatarea rațională a agregatelor, îmbunătățirea calității produselor și reducerea prețului lor de cost.

La Uzina de construcții metalice și mașini agricole din Bocșa, tov. Ilie Verdeț s-a oprit la noua hală care va fi dată în exploatare la începutul anului viitor. Conducerea uzinei a informat despre stadiul lucrărilor privind confecționarea unor construcții metalice destinate viitorului pod peste Dunăre de la Giurgeni-Vadul Oii. Constructorii au raportat că au și fost trimise beneficiarului peste 700 tone construcții metalice, iar pînă la sfîrșitul anului vor fi livrate 3 000 tone din cele peste 5 000 necesare la construcția podului.

La Uzina constructoare de mașini Reșița, tov. Ilie Verdeț s-a interesat de stadiul lucrărilor de construcție a agregatelor hidroenergetice necesare Hidrocentralei de la Porțile de Fier, recomandînd colectivului să folosească tehnologii superioare pentru a atinge parametrii înalți în exploatarea fiecărui agregat. După-amiază, tov. Ilie Verdeț a participat la adunarea activului județean de partid.

În cadrul adunării, tov. **Ilie Fășui**, prim-secretar al comitetului județean de partid, **Virgil Marcoșanu**, prim-secretar al comitetului județean U.T.C., **Traian Ciorbă**, șef de echipă la oțelăria combinatului siderurgic, **Gertrude Perian**, tehniciană la U.C.M. Reșița, **Ion Cicea**, președintele C.A.P. Ghertenis, s-au referit la activitatea desfășurată de organele locale de partid și de stat pentru înfăptuirea sarcinilor trasate de Congresul al IX-lea și Conferința Națională a P.C.R., și-au exprimat totala adeziune față de politica internă și externă a partidului nostru.

Primit cu puternice aplauze a luat apoi cuvîntul tov. **ILIE VERDEȚ**, care a transmis activului de partid, tuturor oamenilor muncii din județ, români, germani, maghiari, sîrbi și de alte naționalități, un călduros salut și urări de noi succese din partea C.C. al partidului și, personal, din partea tovarășului Nicolae Ceaușescu. În continuare, înfățișînd caracteristicile principale ale dezvoltării economiei naționale, stadiul și perspectivele îndeplinirii planului cincinal, vorbitorul a arătat că rezultatele bune obținute în primele șapte luni ale acestui an, adăugate succeselor realizate în anii 1966 și 1967, întăresc certitudinea că obiectivele cincinalului vor fi realizate integral. Sporirea și diversificarea producției, ridicarea nivelului tehnic al proceselor de muncă și al produselor, organizarea științifică a producției și a muncii, comprimarea cheltuielilor materiale și, în final, sporirea eficienței întregii activități economice sînt țeluri urmărite cu perseverență de clasa noastră muncitoare, de valoroasa noastră intelectualitate tehnică, de toate colectivele de muncă, care înfăptuiesc cu elan patriotic programul de perfecționare a întregii vieți economice și sociale stabilit de Conferința Națională a P.C.R.

La rezultatele obținute de poporul nostru, o contribuție importantă aduce județul Caraș Severin. Tov. Ilie Verdeț a relevat entuziasmul cu care muncitorii și tehnicienii reșițeni dau viață hotărîrilor partidului, eforturile creatoare ale inginerilor și proiectanților, pentru găsirea celor mai bune soluții privind ridicarea nivelului activității economice. Subliniind deosebita însemnătate a agregatelor necesare hidrocentralei de la Porțile de Fier, precum și construcției de motoare Diesel, vorbitorul a adresat colectivelor reșițene chemarea de a depune eforturi sporite pentru a asigura realizarea acestor utilaje în termen și la un înalt nivel tehnic.

Abordînd problemele politicii externe ale partidului și statului nostru, vorbitorul a relevat aprobarea deplină, sprijinul unanim al întregului nostru popor față de Declarația Marii Adunări Naționale, ca și față de Declarația din 28 august a Comitetului Executiv al C.C. al P.C.R. Reafirmîndu-și poziția de principiu, Partidul Comunist Român consideră că, în actualele condiții, este imperios necesar să se îndrepte toate eforturile către o unică direcție, constructivă, către țelul major al restabilirii climatului de încredere și prietenie între țările socialiste, al refacerii și consolidării unității partidelor comuniste frățești. Avem convingerea că ceea ce unește țările socialiste, partidele comuniste — țelul comun, ideologia comună, lupta comună pentru o viață mai bună, împotriva asupririi, împotriva imperialismului, pentru apărarea păcii — precumpănește cu mult asupra deosebirilor de păreri și divergențelor. În ceea ce îl privește, Partidul Comunist Român nu își va precupeți eforturile spre a-și aduce întreaga contribuție la dezvoltarea relațiilor de prietenie și solidaritate între toate statele socialiste, pe baza principiilor internaționalismului proletar, al respectării stricte a independenței și suveranității, neamestecului în treburile interne și avantajului reciproc.

Adunarea activului de partid a prilejuit o impresionantă manifestare de atașament față de politica marxist-leninistă a partidului, a Comitetului său Central, o afirmare viguroasă a hotărîrii de a o înfăptui fără preget, în numele întăririi și înfloririi României socialiste.

Vizite în județe ale altor tovarăși din conducerea de partid și de stat

În zilele de 27, 28 și 29 august, alți tovarăși din conducerea de partid și de stat au făcut vizite de lucru în diferite județe ale țării: tovarășul **Maxim Berghianu**, membru al Comitetului Executiv al C.C. al P.C.R., președintele Comitetului de Stat al Planificării — în județul Prahova; tovarășul **Florian Dănălache**, membru al Comitetului Executiv al C.C. al P.C.R., ministrul căilor ferate — în județul Olt; tovarășul **Leonte Răutu**, membru al Comitetului Executiv și secretar al C.C. al P.C.R. — în județul Buzău; tovarășul **Ștefan Voitec**, membru al Comitetului Executiv al C.C. al P.C.R., președintele Marii Adunări Naționale — în județul Ialomița; tovarășul **Vasile Vîlcu**, membru al Comitetului Executiv al C.C. al P.C.R., președintele Uniunii Naționale a Cooperativelor Agricole de Producție — în județele Constanța și Tulcea; tovarășul **Petre Blajovici**, membru supleant al Comitetului Executiv al C.C. al P.C.R., ministrul muncii — în județul Sălaj; tovarășul **Dumitru Coliu**, membru supleant al Comitetului Executiv al C.C. al P.C.R., președintele Colegiului Central de partid — în județul Vîlcea; tovarășul **Mihai Gere**, membru supleant al Comitetului Executiv al C.C. al P.C.R., președintele Comitetului pentru problemele Administrației Locale — în județul Bistrița Năsăud; tovarășul **Petre Lupu**, membru supleant al Comitetului Executiv al C.C. al P.C.R., președinte al Comitetului de Stat pentru Problemele de Organizare și Salarizare — în județul Gorj; tovarășul **Manea Mănescu**, membru supleant al Comitetului Executiv și secretar al C.C. al P.C.R. — în județul Dîmbovița; tovarășul **Gheorghe Stoica**, membru supleant al Comitetului Executiv al C.C. al P.C.R., membru al Consiliului de Stat al Republicii Socialiste România — în județul Ilfov.

Au fost vizitate întreprinderi industriale, șantiere de construcții, unități agricole și instituții social-culturale. În cadrul acestor vizite, oaspeții s-au interesat de modul cum se îndeplinesc sarcinile actuale în întreprinderile și instituțiile respective, de activitatea desfășurată în vederea transpunerii în viață a programului de edificare socialistă a țării elaborat de Congresul al IX-lea și dezvoltat creator de Conferința Națională a partidului, de activitatea desfășurată pentru realizarea prevederilor planului de stat. Au avut loc întîlniri cu colective de oameni ai muncii, cu intelectuali, cu activiști de partid și de stat. În cadrul unor însuflețite adunări populare au luat cuvîntul tovarășii **Maxim Berghianu, Florian Dănălache, Leonte Răutu, Ștefan Voitec, Vasile Vîlcu, Petre Blajovici, Dumitru Coliu, Mihai Gere, Petre Lupu, Manea Mănescu, Gheorghe Stoica.** Vorbitorii s-au referit la sarcinile ce stau în fața oamenilor muncii în domeniul dezvoltării economiei și culturii, al perfecționării întregii vieți sociale, au subliniat necesitatea desfășurării largi a eforturilor creatoare ale întregului popor pentru înfăptuirea programului elaborat de partid în vederea ridicării pe o treaptă superioară a procesului de desăvîrșire a construcției socialiste, a creșterii bunăstării tuturor cetățenilor patriei noastre.

În cadrul acestor adunări populare, reprezentanți ai muncitorilor, țăranilor și intelectualilor, ai organelor locale de partid și de stat au exprimat hotărîrea oamenilor muncii din județele respective de a îndeplini exemplar sarcinile ce le revin pentru realizarea planului pe anul în curs și pe întregul cincinal, de a munci cu toate forțele pentru înflorirea României socialiste. Exprimîndu-și aderiunea deplină la principiile politicii externe a partidului și statului nostru — principii exprimate cu claritate în recentele documente ale plenarei C.C. al P.C.R. și în Declarația adoptată de Marea Adunare Națională — vorbitorii au dat glas hotărîrii întregului nostru popor — strîns unit în jurul partidului, al Comitetului său Central, în frunte cu tovarășul Nicolae Ceaușescu — de a nu-și precupeți eforturile pentru a înfăptui politica partidului, care corespunde intereselor fundamentale ale poporului român, cauzei generale a socialismului și păcii.

SE EXTINDE CENTRALA TERMOELECTRICĂ ORADEA

În cadrul lucrărilor de extindere a Centralei termoelectrice de la Oradea a început montarea primului cazan pentru apă supraîncălzită cu o capacitate de 100 gigacalorii pe oră. Executat de uzina „Vulcan" din București, acest tip de cazan va fi prevăzut cu instalații de automatizare a arderii. Tot aici vor fi montate alte 3 cazane de același tip. Ele vor asigura alimentarea cu apă supraîncălzită a uzinei de alumină, aflată în extindere, a complexului de sere din Oradea și a altor unități. Totodată se creează condiții pentru extinderea, în continuare, a termoficării urbane.

Succese ale unităților industriale din județul Iași

IAȘI (corespondentul „Scînteii"). — Colectivele de muncă ale unităților industriale din județul Iași au obținut, în perioada parcursă pînă acum din acest an, succese deosebite în producție. Realizările la producția globală înregistrate peste plan de la începutul anului se ridică la peste 35 milioane lei, ceea ce înseamnă o creștere de aproape 14 la sută, față de rezultatele consemnate în aceeași perioadă a anului trecut. Producția marfă vîndută și încasată a fost depășită, în intervalul de timp ce a trecut, cu 122 milioane lei. De la începutul anului, în județul Iași s-au obținut, peste prevederi, 271 tone țevi sudate, 1 238 tone țevi zincate și 328 tone profile îndoite, 289 boghiuri de vagoane și 51 tone utilaje pentru construcții și rutiere, peste 2 000 tone ulei comestibil, 372 milioane unități internaționale de penicilină, 200 kg streptomicină și alte produse.

Pe primele 7 luni, s-au realizat, de asemenea, economii suplimentare la prețul de cost în valoare de 9 400 000 lei, iar beneficiile peste plan au însumat mai mult de 30 milioane lei.

La aceste rezultate, o contribuție remarcabilă au adus Uzina Metalurgică, Fabrica de ulei „Unirea", Fabrica „Țesătura", Întreprinderea de prelucrare a maselor plastice — toate din Iași, și altele.

FORAJ DE MARE ADÎNCIME

La Brătești, județul Dîmbovița, s-a încheiat forajul primei sonde din acest bazin petrolier, la care a fost depășită adîncimea de 5 590 metri. Pentru sondorii întreprinderii de foraj Ploiești, această adîncime constituie o performanță, realizată cu ajutorul instalației românești de mare capacitate 3-DH-200. În prezent se află în foraj alte 8 sonde de mare adîncime în județele Prahova, Buzău și Dîmbovița.

Perfecționări în fabricarea zahărului

TG. MUREȘ. — În vederea apropiatei campanii de prelucrare a sfeclei, la Fabrica de zahăr din Tg. Mureș, cea mai mare unitate de acest fel din țară, s-au executat o serie de lucrări de mecanizare și modernizare a procesului de producție. La instalația de sortare a zahărului s-a introdus un sistem de curățire mecanică continuă a sitelor de sortare, care va contribui la realizarea unei granulații îmbunătățite a zahărului. Au fost intercalate, de asemenea, în fluxul tehnologic 12 noi filtre mecanice, ceea ce va îmbunătăți substanțial gradul de alb al zahărului.

Un calcul estimativ arată că în cursul acestui an, ca urmare a aplicării în producție a unor măsuri privind îmbunătățirea organizării producției și a muncii, fabrica va putea prelucra peste 260 vagoane sfeclă pe zi, realizînd în același timp economii la prețul de cost de peste 2 milioane lei.

(Agerpres)

Modernizarea Uzinelor de fier Vlăhița

Zilele trecute a fost repus în funcțiune la Uzinele de fier Vlăhița un furnal, al cărui volum util de producție a fost aproape dublat. Capacitatea de producție a acestui obiectiv a fost mărită pe baza proiectului de modernizare elaborat de un colectiv de ingineri și tehnicieni condus de ing. Nicolae Covali, șeful sectorului de furnale, sub îndrumarea Institutului de proiectări metalurgice București. La furnal a fost adoptat un aparat de încărcare clasic cu distribuitor rotativ de concepție românească. De asemenea, furnalul a fost înzestrat cu un sistem de răcire modernă. De menționat că fondurile alocate pentru modernizarea acestui furnal se vor recupera într-un termen scurt. Concomitent cu sporirea capacității furnalului, la Vlăhița în prezent se desfășoară reprofilarea și sistematizarea turnătoriei în trei etape — în acest an executîndu-se extinderea halei și a grupului industrial. Se mai construiesc un depozit de mangal de mare capacitate, o linie de garare și o stație de transformatori de 110 kilovolți.

L. DEAKI
corespondentul „Scînteii"

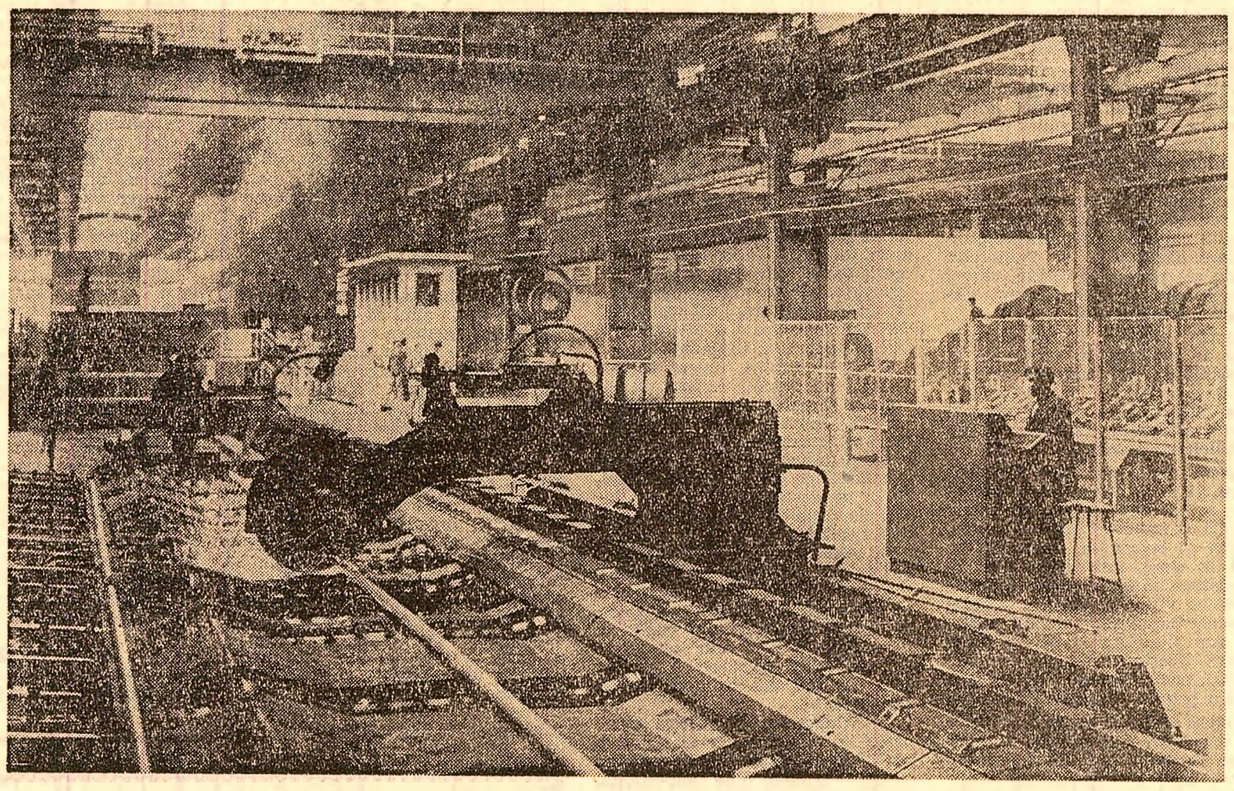

La **Uzina metalurgică din Iași** — cunoscută și apreciată pentru diversitatea și înaltul nivel calitativ al producției

Rîmnicu Vîlcea sub efigia chimiei moderne

(Urmare din pag. I)

tive care dovedesc faptul că acest ritm a fost, în cazul de față, mult mai rapid decît la alte șantiere ale chimiei, din anii anteriori. „Trebuie să aveți în vedere, ni se atrage atenția, că pe lîngă fabrica de clorosodice, inaugurată de curînd, noi am ridicat și alte obiective, creînd posibilitatea ca, în lunile următoare să intre în funcțiune și celelalte unități ale combinatului: fabrica de alcooli oxi, fabrica de policlorură de vinil, fabrica de insecticide. Mai aveți în vedere că la toate acestea se adaugă și alte lucrări de anvergură pe care le-am efectuat concomitent: priza de apă Olt — care e de fapt un șir complicat de canale și decantoare, pentru captarea și purificarea apei — precum și instalarea cîmpului de sonde de la Ocnele Mari, cu ajutorul cărora sarea se extrage în stare lichidă din stratul subpămîntean și e pompată pe saleducte".

În cronica șantierului, instalarea la timp a prizei Olt (lucrare ce întîrziase din pricina intemperiilor de astă toamnă, periclitînd astfel respectarea termenelor de execuție) a constituit un examen de bărbăție și de pricepere tehnică. Mobilizați de organizația de partid, oamenii au răspuns cu promptitudine chemării, înfruntînd vremea rea. S-a lucrat științific, după grafic, aplicîndu-se „metoda drumului critic", pentru recuperarea sistematică a rămînerilor în urmă. Constructorii au învins. Termenul a fost respectat. Deci, o primă explicație a ritmului înalt de lucru: pricepere, abnegația, hărnicia oamenilor, din rîndul cărora s-au remarcat ing. Mihai Buliteanu, fierarul betonist David Bărăgan, zidarul Nicolae Iliescu, dulgherul Mihai Renten și mulți alții ca ei, demni de toată lauda.

În al doilea rînd, la realizarea ritmurilor înalte de construcție a contribuit înzestrarea șantierelor cu tehnică modernă, permițînd execuția mecanizată a săpăturilor, utilizarea unor pompe de mare capacitate pentru efectuarea betonărilor la mare înălțime, utilizarea la tencuieli a unor schele a căror montare se efectuează în cîteva ore și nu timp de zile întregi ca altădată. În ultimă instanță, bătălia pentru ritmuri înalte nu este o acțiune în sine, de dragul unor recorduri, ci o bătălie tehnică și economică pentru obținerea maximei eficiențe a investițiilor, al cărei aport este esențial pentru propășirea economică a întregii țări.

Ne aflăm în momentul cel mai potrivit acum, cînd am deschis această perspectivă mai largă, să fixăm locul specific al noului combinat de la Rîmnicu Vîlcea în marele itinerar al chimiei românești, ale cărui repere le găsim în întreaga țară — la Tîrgu Mureș, pe Valea Bistriței și a Trotușului, la Brazi, la Pitești, Turnu Măgurele sau la Craiova. La Rîmnicu Vîlcea se vor întîlni, venind pe două magistrale, sarea și produsele petrochimice. Sarea, așa cum am văzut, va sosi pe saleducte de la Ocnele Mari. Dinspre Pitești, de la noua cetate a petrochimiei care se înalță aici vor ajunge pe conducte etilena și propilena. La acestea se asociază apa Oltului. De la uzina de sodă Govora se va valorifica bioxidul de carbon. Aceste materii prime — disociate în retortele combinatului pentru a intra în noi și diverse combinații subtile — vor da toată gama de produse ale noului combinat, dintre care în mod special trebuie să fie menționată policlorura de vinil, denumită simbolic și PVC. E demn de menționat, așa cum ne precizează specialiști de la Ministerul Industriei Chimice, că acest produs ocupă astăzi, pe plan mondial, locul al doilea în domeniul maselor plastice. Din policlorură de vinil se realizează o gamă foarte diversă de produse: țevi, covoare PVC, tuburi pentru instalații electrice, cabluri, piele artificială. Așadar, domeniul ei de aplicație este vast, conducînd la înlocuirea cu succes (și la un preț de cost mai redus) a metalului, pielei sau cauciucului.

Iată care sînt implicațiile noii premiere vîlcene, ale fabricii de produse clorosodice care se înscrie în lungul și complexul lanț de reacții chimice ce se vor petrece în combinat. Înfățișarea noii fabrici o plasează în cadrul unităților industriale de genul rafinăriilor. Ca și într-o rafinărie, aceleași rezervoare, țevi, coloane înalte, vopsite în bronz de aluminiu, aceleași turnuri de răcire și același peisaj de „pădure metalică". Numai din loc în loc, acolo unde produsul circulă prin țevi scoase la vedere, îți dai seama că te afli în imperiul sării, așezată în grămezi albe, mari, ca niște nămeți de zăpadă.

Întovărășiți de inginerul tehnolog Aron Cosma, străbatem hala de electroliză, secția cheie a fabricii. Aici se află celula de electroliză despre care toți specialiștii au ținut să remarce că este una dintre cele mai moderne din lume. E un bloc mare, metalic, cu latura de vreo 20 de metri, înconjurat de alte instalații și aparate de măsură și control. Ți se impune aici, într-o îngemănare strînsă cu tehnica modernă, priceperea și măiestria tehnicienilor și muncitorilor, în majoritatea lor tineri. Dar aceasta nu i-a împiedicat pe unii operatori — dintre care merită a fi citați Ion Spilnăceanu sau Emil Andreescu — să aibă o experiență temeinică, însușită la alte combinate similare din țară. Pe cînd Ilie Strujean, de asemenea operator, reprezintă un exemplu tipic pentru o altă categorie de muncitori, pricepuți și destoinici, care s-au ridicat din rîndul localnicilor pe treapta chimiei moderne. E o meserie care presupune mult spirit de răspundere, decizie promptă în momente hotărîtoare, precum și stăpînirea perfectă a proceselor moleculare ce se petrec în uriașele retorte ale fabricii.

În constelația continuu îmbogățită a chimiei românești a apărut, la Rîmnicu Vîlcea, un nou luceafăr. Să-i urăm mult succes în crugul luminos pe care se înalță!

ADUNAREA FESTIVĂ CONSACRATĂ ANIVERSĂRII A 20 DE ANI DE LA ÎNFIINȚAREA SECURITĂȚII STATULUI

Cuvîntarea tovarășului Nicolae Ceaușescu

(Urmare din pag. I)

principiile pe baza cărora se edifică socialismul în țara noastră. De aceea ele au fost criticate nu o dată de partid; de aceea, Comitetul Central al partidului, la plenara din aprilie, a considerat că este necesar să dezvăluie cu toată hotărîrea originea acestor abateri, spre a se pune capăt, o dată pentru totdeauna, oricărei posibilități ca să mai poată avea loc asemenea încălcări ale legalității socialiste. Noi am privit și privim Securitatea ca o parte a forțelor revoluționare ale clasei muncitoare, ale poporului, îndreptată împotriva acelor elemente care s-ar deda la acțiuni ostile intereselor poporului și cauzei socialismului, care ar încălca legile statului nostru, ar atenta la cuceririle construcției socialiste. Am considerat străin de concepția noastră, a comuniștilor, și nu am admis nici o dată că organele de securitate ar putea fi folosite ca un instrument de represiune împotriva activului de partid și de stat, împotriva clasei muncitoare, care este clasa conducătoare a societății noastre. Noi considerăm că această precizare, pe care a făcut-o cu claritate plenara C.C. din aprilie, are o deosebită importanță pentru munca organelor de securitate, pentru ca ele să-și poată îndeplini în cele mai bune condiții misiunea și rolul ce le revin în societatea noastră socialistă. **(Aplauze îndelungi).**

De nenumărate ori partidul a atras atenția că trebuie să facem întotdeauna deosebirea necesară între elementele dușmănoase, ostile socialismului, între agenți ai imperialismului — și oamenii nelămuriți sau care au nemulțumiri datorită unor neajunsuri sau neînțelegerii unor măsuri. Și, știți bine, că am acordat și acordăm o mare atenție discutării în sînul colectivelor de oameni ai muncii a unor asemenea manifestări. Apelăm, în primul rînd, la colectivele de oameni ai muncii pentru a lămuri, pentru a-i ajuta pe acei ce nu au înțeles unele lucruri, să se încadreze cinstit, cu toate forțele lor, în opera generală de construcție socialistă desfășurată de întregul popor. Și știți foarte bine că această practică a partidului s-a dovedit deosebit de utilă; de aceea ea trebuie aplicată și în viitor, ca o orientare principală. **(Aplauze).**

Trebuie să intensificăm munca politică de lămurire, de educare cetățenească a tuturor cetățenilor țării. Să avem în vedere că în măsura în care organele noastre de securitate se vor sprijini activ și își vor lărgi necontenit legăturile cu colectivele de oameni ai muncii, se va întări unitatea noastră de neînvins în lupta cu cei ce ar încerca, într-un fel sau altul, să ne creeze obstacole în drumul pe care pășim — drumul construcției socialiste. **(Vii și puternice aplauze).**

Desigur, tovarăși, că organele de Securitate trebuie totodată să știe să-și întărească continuu vigilența, pentru a descoperi pe cei ce ar mai încerca să desfășoare o activitate organizată împotriva orînduirii noastre de stat, împotriva orînduirii socialiste. În același timp, aceste organe trebuie să-și concentreze atenția împotriva dușmanului din afară, a agenților imperialismului, care ar încerca, pe vreo cale sau alta, să pătrundă în țara noastră, spre a-și desfășura activitatea lor dușmănoasă. Față de asemenea elemente, față de oricine ar îndrăzni să trădeze interesele poporului, trebuie să fim necruțători! Aceasta este sarcina voastră principală, tovarăși! **(Vii aplauze).**

Bilanțul pe care îl facem, la această aniversare este pozitiv; el demonstrează că Securitatea Statului și-a îndeplinit cu cinste sarcinile încredințate de partid și guvern. Tocmai de aceea, partidul, guvernul, întregul popor înconjoară cu dragoste și dau o înaltă apreciere activității desfășurate de organele securității. **(Aplauze îndelungi).** Distincțiile acordate cu acest prilej unui mare număr de lucrători din organele de securitate sînt o dovadă a acestei prețuiri și încrederi. Doresc să felicit pe toți tovarășii care au primit distincții și să le urez noi succese în activitatea lor! **(Aplauze îndelungate).**

Tovarăși,

Întregul nostru popor este angajat cu toate forțele sale în îndeplinirea programului elaborat de Congresul al IX-lea al partidului. Succesele obținute în primii doi ani și jumătate ai planului cincinal dovedesc că avem toate condițiile să îndeplinim și chiar să depășim prevederile acestuia. În fața noastră se deschid minunate perspective de dezvoltare multilaterală a patriei, de ridicare continuă a nivelului de trai al întregului popor. Aceste rezultate au întărit și întăresc tot mai mult unitatea întregului popor, alianța clasei muncitoare cu țărănimea, cu intelectualitatea, colaborarea prietenească și unitatea tuturor oamenilor muncii, fără deosebire de naționalitate, în înfăptuirea politicii marxist-leniniste a partidului nostru, — politică ce corespunde pe deplin celor mai înalte năzuințe ale întregului nostru popor, cauzei socialismului.

În această activitate se afirmă cu tot mai mare putere rolul conducător al partidului nostru comunist, care asigură îndrumarea întregii vieți sociale, dovedind astfel că știe să-și îndeplinească cu cinste misiunea de înaltă răspundere pe care i-a încredințat-o poporul — aceea de a-l conduce pe calea făuririi unui viitor luminos. Rolul conducător al partidului se exercită tocmai în acest fel, se manifestă nu în măsuri administrative, nu prin acte represive, ci prin unirea eforturilor întregului popor care din convingere asigură înfăptuirea politicii partidului. Tocmai în aceasta constă forța de nebiruit a partidului, a întregii noastre națiuni socialiste. **(Vii și îndelungi aplauze).**

Concepția noastră despre rolul conducător al partidului presupune participarea tot mai activă a oamenilor muncii de toate categoriile la elaborarea politicii interne și externe a partidului și statului, la înfăptuirea acestei politici. Aceasta este una din caracteristicile fundamentale ale democrației noastre socialiste, care cunoaște o dezvoltare continuă și care trebuie să asigure, mai departe, participarea tot mai largă și tot mai activă a tuturor cetățenilor la întreaga viață socială a țării. Numai în acest fel socialismul se va afirma cu tot mai multă forță, ca bun al întregului popor, un bun care merită să fie apărat, chiar cu prețul vieții, de către oricine — tînăr, bătrîn, bărbat, femeie — de către fiecare cetățean al patriei noastre. **(Vii și îndelungate aplauze).**

Lărgirea democrației socialiste impune totodată respectarea cu fermitate și întărirea legalității socialiste, aceasta fiind o condiție esențială a funcționării normale a statului nostru socialist. În această privință, organelor Securității Statului le revine un rol deosebit de important. Este adevărat, Codul penal, legile țării noastre, începînd cu Constituția, au creat o bază legală care dă posibilitate tuturor cetățenilor să se încadreze în marea operă de desăvîrșire a socialismului. Dar nu este suficient că am înscris în legi; trebuie să și înfăptuim prevederile legilor. Partidul cere de la dumneavoastră, de la toți lucrătorii organelor de securitate, — de la președinte pînă la ultimul lucrător — să faceți totul pentru a respecta cu sfințenie legile statului nostru, încît orice măsură represivă să lovească numai în cei care sînt într-adevăr vinovați, în cei care încalcă legile patriei noastre și care trebuie să-și primească pedeapsa bine meritată, din partea societății, a poporului. **(Aplauze îndelungi).**

Noi cerem organelor de securitate să vegheze permanent la apărarea cuceririlor revoluționare ale poporului, să-și întărească continuu legăturile cu masele largi — aceasta constituind garanția îndeplinirii în bune condiții a sarcinilor încredințate de partid.

Țin să subliniez, tovarăși, că în aceste zile, în împrejurările internaționale grele determinate de recentele evenimente pe care le cunoașteți, s-a manifestat puternic adeziunea și sprijinul pe care întregul popor român îl dă politicii partidului nostru îndreptate spre dezvoltarea construcției socialiste, spre crearea condițiilor pentru normalizarea și îmbunătățirea relațiilor dintre țările socialiste, dintre partidele comuniste și muncitorești, spre întărirea unității tuturor forțelor antiimperialiste, — garanția mersului înainte al fiecărei țări socialiste, garanția victoriei socialismului și păcii în lume. **(Vii și puternice aplauze).**

În încheiere, vă rog să-mi dați voie să vă urez încă o dată, dumneavoastră, tuturor lucrătorilor de securitate, succese tot mai mari în activitatea închinată slujirii fără preget a intereselor patriei, ale poporului nostru, constructor al socialismului, ale cauzei socialismului. Vă doresc multă sănătate și fericire! **(Aplauze, urale; se aclamă îndelung pentru partid, pentru Comitetul său Central, pentru România socialistă).**

(Urmare din pag. I)

A luat apoi cuvîntul tovarășul **Ion Stănescu**, președintele Consiliului Securității Statului.

Tovarășul **Constantin Gheorghe**, secretarul Comitetului de partid al turnătoriei de oțel de la Uzinele „Grivița Roșie", a adus apoi celor prezenți un salut din partea muncitorilor din Capitală.

Instrument al puterii oamenilor muncii — a spus el — al partidului și statului în apărarea cuceririlor revoluționare ale poporului, a muncii sale pașnice și creatoare pentru edificarea orînduirii socialiste, Securitatea și-a cîștigat stima și prețuirea cetățenilor țării. Muncitorii, țăranii, intelectualii, toți oamenii muncii, fără deosebire de naționalitate, apreciază înflăcăratul patriotism, dragostea nemărginită pentru partid și popor, devotamentul față de cauza socialismului de care dau dovadă lucrătorii de securitate în îndeplinirea misiunii ce le revine.

A luat apoi cuvîntul scriitorul **Constantin Chiriță.**

Aș vrea să simțiți în urările sincere, calde, profunde pe care vi le transmit acum, aici, cu ocazia acestui eveniment într-adevăr emoționant și sărbătoresc — a spus el — sentimentele scriitorului cetățean, care întotdeauna crede într-un adevăr suprem, în ideea și în realitatea solemnă și tulburătoare care se numește patrie, adică în tot ceea ce constituie trecutul, prezentul și viitorul acestui pămînt românesc.

Din întîlnirea necesară cu noțiunea de patrie, din contopirea hotărîtă cu interesele reale, autentice ale patriei socialiste, și-au cucerit lucrătorii din securitate acele alte galoane, nevăzute pe umerii lor, dar poate și mai strălucitoare: galoanele încrederii, galoanele stimei, recunoștinței și respectului poporului.

Urez în numele scriitorilor români, urez din toată inima lucrătorilor din securitate să fie mereu la datorie, să învețe mereu din vitejia, din cinstea, din demnitatea, din inteligența poporului nostru, din valorile fundamentale ale acestui popor, atît de strălucit întruchipate de către partidul nostru comunist.

Exprimînd sentimentele de înaltă recunoștință față de Partidul Comunist Român, pentru grija cu care înconjoară pe lucrătorii din aparatul Securității Statului, pentru îndrumarea permanentă de care aceștia se bucură în activitatea ce o desfășoară, maiorul **Ion Șerbănoiu** a spus printre altele:

Profund emoționat, făcîndu-mă ecoul gîndurilor și sentimentelor întregului aparat de securitate, exprimînd totodată și propriile mele simțăminte, dați-mi voie să mulțumesc din inimă pentru înaltele distincții ce ne-au fost acordate astăzi.

Pentru fiecare ofițer sau soldat, pentru întregul personal al Consiliului Securității Statului, nu există un ideal mai scump decît slujirea cu devotament — mergînd pînă la sacrificiul suprem — a intereselor partidului și națiunii noastre socialiste. Acestui țel măreț îi vom consacra și de acum înainte întreaga noastră capacitate și putere de muncă.

A vorbit apoi colonelul în rezervă **Ion Toderiu**: Încerc sentimente de nespusă bucurie și de mîndrie că mă aflu aici — a spus el — între tovarășii mei de muncă și de luptă, că în mijlocul nostru se află conducătorii iubiți ai partidului și statului în frunte cu tovarășul Nicolae Ceaușescu.

Am mulțumirea — a spus în continuare vorbitorul — că sub îngrijirea partidului nostru, aparatul de securitate s-a întărit cu cadre tinere, bine pregătite și devotate, vrednice să li se încredințeze sarcini de nădejde.

Alături de aceste cadre, împreună cu întregul popor, noi, ofițerii de rezervă ai Consiliului Securității Statului, ne considerăm încadrați în frontul de luptă pentru apărarea cuceririlor revoluționare ale poporului nostru.

Primit cu vii și puternice aplauze, a luat cuvîntul tovarășul **NICOLAE CEAUȘESCU.**

Cuvîntarea secretarului general al C.C. al P.C.R. a fost subliniată în repetate rînduri de aplauze puternice și entuziaste. La sfîrșit, minute în șir răsună urale pentru Partidul Comunist Român și Comitetul său Central, în frunte cu tovarășul Nicolae Ceaușescu. Lucrătorii din Securitatea Statului și-au exprimat adeziunea lor deplină față de politica partidului, hotărîrea neșărmurită de a-și consacra toate forțele pentru înfăptuirea sarcinilor de mare răspundere ce le-au fost încredințate, în apărarea cuceririlor revoluționare ale poporului nostru muncitor, pentru apărarea independenței și suveranității României socialiste.

★

În încheierea festivității a avut loc un spectacol la a cărui reușită și-au dat contribuția ansamblurile „Ciocîrlia" și al Armatei, formația corală a Radiodifuziunii române, corpul de balet al Operei Române și actori ai Teatrului Național. Spectacolul, al cărui bogat și variat program a cuprins piese corale și simfonice, piese coregrafice, recitări s-a bucurat de un frumos succes. Artiștilor le-au fost oferite flori.

Cuvîntarea tovarășului Ion Stănescu

Permiteți-mi să vă mărturisesc — cu convingerea că sînt în asentimentul tuturor — adînca bucurie și profunda emoție pe care le încercăm, avînd în mijlocul nostru pe iubiții noștri conducători de partid și de stat, în frunte cu tovarășul Nicolae Ceaușescu. Cinstea ce ni se face prin prezența conducătorilor de partid și de stat este încă o dovadă a atenției și grijii pe care partidul și statul le poartă aparatului de securitate, slujitor credincios al intereselor poporului și patriei socialiste.

Aniversăm în aceste zile de sfîrșit de august, la scurt timp după cea mai mare sărbătoare națională a poporului nostru, împlinirea a douăzeci de ani de la înființarea securității statului. În calendarul istoriei socialiste a României, înființarea securității statului ocupă un loc important, ea făcînd parte din ansamblul de măsuri luate de partid pentru făurirea unui stat de tip nou, corespunzător conținutului și sarcinilor revoluției socialiste.

Sub conducerea partidului și cu sprijinul larg al maselor, securitatea a desfășurat o activitate rodnică, aducîndu-și contribuția la victoria asupra forțelor reacționare, la asigurarea muncii pașnice de construcție socialistă a poporului român. În continuare, vorbitorul a trecut în revistă activitatea desfășurată de organele securității statului împotriva unor elemente reacționare dinăuntrul și din afara țării.

Noi, cei cărora partidul ne-a încredințat misiunea nobilă de a veghea, împreună cu celelalte organe ale statului, la asigurarea muncii pașnice a poporului, sîntem fericiți că am putut să ne aducem o modestă contribuție la mărețele realizări în opera de construcție socialistă. Rezultatele obținute își au izvorul în conducerea și îndrumarea de către partid a întregii noastre activități. Partidul ne-a înarmat cu politica sa științifică, ne-a arătat cît și în ce fel să ne mobilizăm forțele împotriva uneltirilor și acțiunilor dușmanului, ne-a asigurat toate condițiile pentru a face față oricărei confruntări, ne-a educat în spiritul vigilenței revoluționare și al intransigenței față de cei care încearcă să atenteze la opera de edificare a societății socialiste. Partidul ne-a orientat în activitatea desfășurată și ne-a criticat pentru lipsurile și greșelile noastre, arătîndu-ne calea ce o avem de urmat pentru a le lichida.

Investindu-ne cu atribuții importante pe linia realizării sarcinii de apărare a securității statului, partidul ne-a arătat totodată că fără o legătură strînsă cu masele, fără ajutorul concret al oamenilor muncii, securitatea nu-și va putea îndeplini misiunea pentru care a fost creată. Ne folosim de acest prilej pentru a adresa călduroase mulțumiri oamenilor muncii, care ne-au dat un ajutor neprecupețit în îndeplinirea sarcinilor încredințate de partid și guvern.

De necesitatea respectării cu sfințenie a principiilor conducerii de partid și legăturii cu masele, ne-am convins și mai mult cu prilejul dezvăluirii de către partid a consecințelor activității unor elemente din fosta conducere a Ministerului Afacerilor Interne, care, călăuzite de interese meschine, lipsite de principialitate, au încercat să scoată aparatul de securitate de sub controlul partidului, să-l izoleze de popor. Greșelile, încălcările legalității socialiste, abuzurile și actele arbitrare săvîrșite în anumite perioade din trecut au adus prejudicii intereselor statului, au lezat drepturile și libertățile democratice ale cetățenilor.

Prin analiza efectuată și măsurile întreprinse în acest sens, Plenara Comitetului Central al Partidului Comunist Român din aprilie a.c. constituie un moment de însemnătate istorică, înscriindu-se în șirul importantelor evenimente care au urmat Congresului al IX-lea și Conferinței Naționale a partidului. Măsurile luate de partid au constituit încă o expresie a profundului umanism ce caracterizează politica partidului nostru, o nouă afirmare a marii sale responsabilități în îndeplinirea mandatului încredințat de popor, hotărîrii sale nestrămutate de a sluji pînă la capăt idealurile de echitate și justiție ale socialismului. Măsurile luate de plenară au creat condițiile și climatul necesar pentru ca în societatea noastră abuzurile și fărădelegile comise în trecut să nu se mai repete.

Condițiile noi ale României de astăzi — a arătat în continuare vorbitorul — determină ca direcțiile principale ale activității securității, cîmpul ei de acțiune, metodele și mijloacele de muncă ale acesteia să se deosebească mult față de cele din perioada cînd a luat ființă. Urmare a uriașelor transformări pe care le-a cunoscut țara, a victoriei depline a socialismului, a dispărut baza socială a reacțiunii, iar cîmpul de activitate a elementelor pretabile să atenteze la securitatea statului s-a îngustat și continuă să se îngusteze tot mai mult.

După cum se știe, a spus în continuare tovarășul I. Stănescu, pe plan extern, Republica Socialistă România cunoaște un proces de afirmare, de creștere a prestigiului și autorității în lume. Aceasta se datorește politicii sale principiale de întărire și consolidare a unității și colaborării frățești cu toate țările socialiste, promovării cu consecvență a principiilor independenței, suveranității și neamestecului în treburile interne ale altor state, participării sale active la circuitul mondial al valorilor, la rezolvarea problemelor majore ale contemporaneității.

Noi nu uităm însă că atîta timp cît mai există imperialismul se menține pericolul unor acțiuni îndreptate împotriva țărilor socialiste, deci și a țării noastre. Serviciile de spionaj ale statelor capitaliste încearcă să recruteze din rîndul elementelor înapoiate, descompuse, agenți pentru a-i folosi în domeniul spionajului economic și militar, pentru acțiuni dăunătoare construcției socialiste, intereselor generale ale poporului. Față de asemenea acțiuni dușmănoase, aparatul securității manifestă intransigență și combativitate. Vom fi și în viitor fermi și necruțători față de agenții serviciilor de spionaj străine, de trădătorii care se pun în slujba acestora, precum și față de orice alte elemente care ar încerca să lovească în ființa statului român.

În cadrul ansamblului de măsuri luate de conducerea partidului pentru perfecționarea muncii de securitate, un loc important îl ocupă înființarea Consiliului Securității Statului, a cărui misiune este de a înfăptui politica partidului și guvernului în domeniul apărării cuceririlor socialiste ale poporului. La baza activității Consiliului Securității Statului s-a pus principiul muncii și conducerii colective a cărui respectare are un rol de o excepțională însemnătate. În perioada care a trecut de la constituirea sa, Consiliul Securității Statului a inițiat o serie de măsuri menite să pună în concordanță conținutul, stilul și metodele activității aparatului de securitate cu noile cerințe impuse de stadiul actual de dezvoltare a societății noastre, să înlăture din practica muncii tot ce era perimat, infirmat de viață, să promoveze nou în concepție și acțiune. Noi sîntem conștienți că toate acestea presupun creșterea în continuare a nivelului de pregătire politico-ideologică, profesională și militară a tuturor cadrelor noastre, astfel încît fiecare ofițer de securitate să fie capabil să descifreze just sensul evenimentelor și să sesizeze la timp orice caracteristici ale acestora care ar putea favoriza săvîrșirea unor fapte infracționale împotriva securității statului, așa încît să poată acționa cu hotărîre și în modul cel mai calificat în direcția prevenirii lor. Totodată, sîntem preocupați de educarea tuturor cadrelor noastre în spiritul unei înalte responsabilități față de munca lor, al principialității, cinstei, modestiei și curajului, respectului față de legile țării, al unui cult desăvîrșit pentru adevăr, dreptate și omenie.

O importanță deosebită pentru evoluția societății noastre prezintă faptul că P.C.R. îmbină dezvoltarea economiei cu adîncirea democratismului, cu crearea condițiilor pentru afirmarea multilaterală a personalităților umane.

Pentru noi, lucrătorii aparatului de securitate — a subliniat vorbitorul — intensa preocupare a partidului pentru dezvoltarea democrației înseamnă obligația sacră de a respecta legile, de a acționa în spiritul grijii față de om, pentru a nu se comite abuzuri împotriva cetățenilor cinstiți și pentru ca cei ce atentează împotriva cuceririlor poporului să fie pedepsiți cu toată asprimea. Garanția cea mai sigură, suportul de neclintit al îndeplinirii cu succes a sarcinilor trasate constă în conducerea permanentă și nemijlocită de către partid a activității ce o desfășurăm, în sprijinul larg, multilateral și prețios pe care îl primim din partea oamenilor muncii, a întregului nostru popor.

În încheiere, președintele Consiliului Securității Statului a spus: La cea de-a XX-a aniversare a creării securității, ținem ca o dată cu reafirmarea hotărîrii cu care urmăm politica internă și externă a partidului, să asigurăm conducerea de partid și de stat că se poate bizui total și în orice împrejurare pe devotamentul întregului aparat de securitate. Stînd de veghe la asigurarea securității statului, vom face totul pentru a acționa în spiritul unei înalte responsabilități politice și sociale, pentru a fi gata în orice moment să ne îndeplinim îndatorirea sfîntă de a apăra cuceririle revoluționare ale societății noastre noi.

Consiliul Securității Statului, generalii, ofițerii, subofițerii, gradații, soldații și angajații civili din toate unitățile noastre — animați de un fierbinte patriotism — se angajează solemn în fața conducerii partidului și statului, a întregului popor, să nu precupețească nimic, la nevoie nici sîngele, nici viața, pentru a sluji cu credință și abnegație cauza partidului și poporului, înaltele idealuri ale socialismului și comunismului.

ÎN ÎNTREPRINDERILE DIN JUDEȚUL PRAHOVA

Resurse potențiale de creștere a eficienței economice

Activitatea productivă a întreprinderilor industriale din județul Prahova, în perioada care a trecut din acest an, se caracterizează prin sporirea în ritm susținut a volumului producției și a productivității muncii, prin diversificarea continuă a sortimentului de produse, îmbunătățirea calității și reducerea prețului lor de cost. În 7 luni, planul producției globale a fost realizat în proporție de 102 la sută, întregul spor de producție obținut față de anul trecut — de 11,5 la sută — fiind realizat aproape integral pe seama creșterii productivității muncii.

Ceea ce definește rezultatele de pînă acum este, de asemenea, creșterea importantă a eficienței economice a producției, concretizată în economiile suplimentare la prețul de cost, pe primul semestru, de 124,2 milioane lei și în beneficiile peste plan — de 168 milioane lei. Sporirea volumului acumulărilor bănești reflectă condițiile superioare în care se desfășoară întreaga activitate economică, create prin aplicarea hotărîrilor Conferinței Naționale a partidului — hotărîri care au dinamizat inițiativa și gîndirea creatoare a cadrelor din întreprinderi, orientîndu-le în direcția fructificării mai depline a resurselor producției. În acest an a continuat aplicarea măsurilor și studiilor în cadrul acțiunii de perfecționare a organizării producției și a muncii și de rentabilizare a produselor și întreprinderilor, s-au elaborat noi studii și s-a urmărit reducerea consumurilor de materii prime, materiale, combustibil și energie, a cheltuielilor materiale și a celor neeconomicoase.

Organizațiile de partid dintr-o serie de întreprinderi au analizat, cu sprijinul celor mai bune cadre tehnice și economice, posibilitățile de ridicare a rentabilității produselor, sprijinind conducerile întreprinderilor în luarea unor măsuri eficace în acest scop. La Uzina de mecanică fină din Sinaia s-au realizat și aplicat în practică anul acesta 11 studii vizînd perfecționarea organizării producției și a muncii pînă la ultimul loc de muncă, îmbunătățirea tehnologiei de fabricație pentru piesele de precizie, ținînd seama de dezvoltarea în viitor a uzinei, creșterea capacităților de producție în unele secții și altele. Efectul acestora se materializează, în final, în reducerea cheltuielilor la 1 000 de lei producție marfă, în primul semestru, cu 29 lei față de aceeași perioadă a anului trecut, ponderea cheltuielilor materiale de producție urmînd să fie micșorată la 37,5 la sută în totalul prețului de cost pînă la finele anului în curs.

Succese similare s-au obținut, de asemenea, la Rafinăria Brazi. Aici, eforturile depuse pentru sporirea valorificării țițeiului și ridicarea nivelului calitativ al produselor s-au împletit strîns cu măsuri chibzuite pe linia micșorării consumurilor specifice de materii prime și materiale. În ultimii trei ani, acestea au fost reduse cu 25,30 la sută și se urmărește diminuarea lor în continuare, mai ales la materialele din import. La întreprinderea „Dero" — Ploiești s-au analizat în comitetul de direcție perspectivele reducerii cheltuielilor de producție, care dețin circa 60 la sută din costurile unor produse și s-a stabilit ca un grup de specialiști să verifice amănunțit oportunitatea cheltuielilor, posibilitățile de reducere a acestora și de îmbunătățire a procesului tehnologic.

Colectivele întreprinderilor noastre sînt convinse de realismul sarcinii trasate de Conferința Națională și de plenara din iunie a.c. a C.C. al P.C.R. de a lichida în cel mai scurt timp anomalia pierderilor planificate și intensifică măsurile pentru gospodărirea cît mai eficientă a resurselor materiale și bănești. Prin asemenea măsuri, din vreme și judicios elaborate, chimiștii de la Fabrica de hîrtie Bușteni au renunțat la dotația prevăzută inițial pentru acest an. În fiecare secție și la principalele locuri de muncă din această fabrică se urmăresc zilnic cantitățile de materii prime și materiale introduse în procesul de fabricație, intervenindu-se cu promptitudine pentru înlăturarea oricărui act de risipă. Eficiența măsurilor luate s-a concretizat în economisirea unor importante cantități de celuloză. Numai într-o singură decadă din luna trecută, economiile realizate la celuloză însumează peste 62 000 lei. Socotim, însă, că în această întreprindere consumurile de materiale — și în special de pastă mecanică — ar putea fi reduse substanțial dacă ministerul de resort ar ajuta întreprinderea în vederea dotării cu utilajul necesar pentru rafinarea pastei de la moara pusă în funcțiune în anii trecuți.

Activitatea depusă în acest an pentru reducerea dotației de stat, acordată pentru acoperirea cheltuielilor de producție ce nu se recuperează la vînzarea produselor nerentabile s-a soldat, — pe ansamblul județului — cu o diminuare a pierderilor planificate cu 8,3 milioane lei; în același timp, numărul produselor nerentabile a scăzut cu 25 la sută, față de situația existentă în prima jumătate a anului trecut. Oricît de bune sînt rezultatele de pînă acum, nu se poate afirma că au fost fructificate integral, în toate întreprinderile din județ, rezervele de creștere a acumulărilor bănești. În timp ce în cele șapte întreprinderi planificate în acest an cu dotații de la buget — schelele petroliere Boldești, Cîmpina și Băicoi, I.M.T.F. Ploiești etc. — s-a intervenit eficace pentru diminuarea pierderilor, în alte unități, atît din cele care au prevăzute produse nerentabile, cît și din categoria celor cu toate produsele rentabile, problemele legate de rentabilizare au fost uneori scăpate din atenție. Fără îndoială, volumul beneficiilor ar fi fost mai mare în ansamblu dacă în anumite întreprinderi unele produse planificate cu beneficii nu s-ar fi realizat cu pierderi. Deficiențe în acest sens există la întreprinderea „Drum nou"-Bucov (6 produse cu pierderi), Fabrica de conserve Văleni de Munte, Uzina „24 ianuarie"-Ploiești, Fabrica de ciment Comarnic. Explicația rezidă în faptul că la aceste întreprinderi nu au fost duse la îndeplinire unele din măsurile stabilite în acțiunea de rentabilizare a producției.

Într-un alt grup de unități — Rafinăria — Ploiești, întreprinderea „23 August" — Cîmpina și altele — s-au executat un număr de sortimente cu pierderi, deși produsele respective nu erau nici măcar cuprinse în planul lor de producție. Este evident, în acest caz, că introducerea în producție a unor noi sortimente trebuie făcută după o matură analiză tehnică și economică, care să demonstreze nu numai utilitatea produsului nou, ci și eficiența ridicată a fabricației lui. În această privință, ca și în perfecționarea întregii activități economice a întreprinderilor, este necesar, după părerea mea, să crească și mai mult rolul organelor financiar-bancare. Este cazul ca instituțiile bancare și organele de control financiar să renunțe definitiv la sistemul de a culege informații și date din unitățile industriale care au la un moment dat o situație economică și financiară critică, să folosească în mai mare măsură pîrghiile de care dispun în vederea îmbunătățirii stărilor de fapt, iar acolo unde se manifestă lipsă de preocupare sau acte de risipă să treacă la măsuri hotărîte pentru eliminarea deficiențelor.

Mari posibilități de ridicare a eficienței economice a producției au fost puse în evidență prin recenta acțiune inițiată de conducerea partidului și statului pentru analizarea cheltuielilor materiale de producție. În majoritatea întreprinderilor din județul nostru, organizațiile de partid, comitetele de direcție s-au ocupat îndeaproape pentru asigurarea unei desfășurări corespunzătoare a acțiunii. Rezerve însemnate s-au identificat în mod deosebit în întreprinderile din industria ușoară, în care, cu sprijinul specialiștilor din minister, s-au găsit soluții valoroase pentru reducerea consumurilor de materii prime, coloranți, energie, combustibil, apă.

Dintr-un sondaj efectuat împreună cu delegați ai Comitetului de Stat al Planificării și Comitetului de Stat pentru Problemele de Organizare și Salarizare a reieșit că, o perioadă de timp, în anumite întreprinderi din ramura constructoare de mașini și din industria chimică nu s-a acționat cu operativitate pentru descoperirea rezervelor producției. Mai întîi, ministerele respective au trimis cu întîrziere instrucțiunile pentru desfășurarea acțiunii și n-au acordat ajutorul de specialitate care era strict necesar cadrelor din întreprinderi. Asemenea aspecte au fost întîlnite la „Feroemail"-Ploiești, Uzina mecanică Cîmpina, uzina „Neptun" Cîmpina, Uzina chimică Valea Călugărească. Apoi, nici conducătorii unităților amintite și ai altora nu s-au grăbit să repartizeze celor mai bune cadre sarcina de a examina elementele cheltuielilor materiale de producție și posibilitățile de diminuare a lor. La Uzina chimică Valea Călugărească, de pildă, lucrarea fusese elaborată la început numai de șeful serviciului planificare, fără să fi fost antrenați în efectuarea acesteia factorii de răspundere din compartimentele tehnic, tehnolog, organizarea producției și a muncii și secțiile de producție. Considerăm că Ministerul Industriei Chimice va trebui să acorde sprijinul necesar acestei uzine, care întîmpină și azi dificultăți în lichidarea produselor cu pierderi, în special datorită cheltuielilor efectuate cu materia primă.

Nu vor fi neglijate în perioada următare nici rezervele de creștere a rentabilității producției pe seama micșorării cheltuielilor neproductive. Dacă ne referim la Combinatul petrochimic Ploiești, de exemplu, cheltuielile neproductive pe semestrul I reprezintă 0,38 la sută din totalul cheltuielilor pentru producția marfă la preț de cost de uzină. La prima vedere, s-ar părea că proporția acestora este mică. Și totuși, cheltuielile neproductive la acest combinat sînt de 552 000 lei și se datoresc în principal opririlor accidentale ale unor instalații, ceea ce a condus la consumuri neproductive de materii prime. Desigur, comparativ cu anii trecuți, cheltuielile neproductive la combinatul petrochimic sînt mult reduse, dar nu se poate spune că s-a ajuns la o limită ce nu mai poate fi depășită.

Pentru colectivele din întreprinderile județului Prahova este limpede că fabricarea unor produse cu o valoare de întrebuințare ridicată — deci utile economiei naționale — în condițiile unor costuri minime, care exclud cheltuielile exagerate de producție, pierderile de orice natură, reprezintă calea cea mai sigură pentru creșterea beneficiilor, a acumulărilor bănești. De aceea, cu sprijinul organelor și organizațiilor de partid, ele se vor angaja și mai hotărît pe linia fructificării depline a resurselor de creștere a eficienței economice a producției — obiectiv cu largi rezonanțe în cadrul efortului general ce se depune astăzi pentru perfecționarea întregii activități economice și sociale din țara noastră.

Ing. Vasile CHIVULESCU
șef de sector la comisia economică a Comitetului județean Prahova al P.C.R.

CRITERIILE SELECŢIEI ÎN ÎNVĂŢĂMÎNTUL SUPERIOR

Prof. dr. docent I. TH. RIGA

puncte de vedere

Constatăm adesea, la absolvirea unei promoții de studenți, că unii dintre cei cu care am pornit la început nu mai figurează printre tinerii specialiști, că s-au rătăcit, cum se spune, pe drum. Pînă la un anume punct acest fapt poate părea normal. Desigur, ar fi ideal ca, fără nici o excepție, toți tinerii care au pornit pe un anume drum în viață să ajungă neapărat și cu succes la capătul lui. Să nu uităm însă că studiul universitar este o activitate complexă, nu lipsită de dificultăți, că de-a lungul său se poate întîmpla ca un student sau altul să constate că a făcut o alegere pripită a domeniului de specialitate, că cerințele acestuia nu corespund forțelor sale intelectuale (sau chiar fizice) sau că are alte motive de ordin subiectiv, personal. În asemenea cazuri retragerea sa din facultate, pentru ca să se orienteze spre alt domeniu, este nu numai firească, dar și necesară, de mai mult folos pentru el și pentru societate decît continuarea, oricum, a studiului respectiv.

Deosebit de îngrijorător însă devine acest fapt atunci cînd procentul studenților care nu mai ajung pînă la absolvirea facultății este cu mult mai mare decît cel așteptat. Referitor la asemenea cazuri, se cuvine o analiză mai serioasă și aprofundată, insistînd îndeosebi asupra cauzelor care le-au provocat. Și aceasta în temeiul principiului fundamental că învățămîntului nostru superior — ca oricărui domeniu în care se lucrează cu oameni — nu-i este permis, de către etica profesională și socială, să înregistreze rebuturi, pentru că ce altceva sînt aceste insuccese ale unora dintre studenții noștri care rămîn repetenți sau care nu mai ajung la sfîrșitul facultății? Cînd spun aceasta, mă gîndesc nu numai la risipa de fonduri materiale și de forță spirituală pe care o reprezintă pierderea înainte de absolvire a unui student, ci mai ales la importanța pe care o are pentru societatea noastră socialistă în plină activitate constructivă fiecare brat și minte tînără, înarmată cu cunoștințe moderne în cele mai diferite ramuri, situată pe treptele celei mai înalte calificări.

Evident, cauzele unor insuccese de acest gen sînt multiple, ele derivînd fie din structura și modul de organizare ce prezintă uneori insuficiențe, raportat la cerințele sociale contemporane ale studiului universitar, din aportul mai mult sau mai puțin responsabil și conștiincios al cadrelor didactice, fie din atitudinea și eforturile personale inconstante ale studenților însăși făcute de pregătirea lor profesională și cetățenească. Între aceste cauze se situează, după părerea mea, și nu în ultimul rînd, **slăbiciunile sistemului de selecție în învățămîntul superior.** Asupra acestora voi încerca să mă opresc ceva mai pe larg în rîndurile ce urmează.

Să pornim de la premise în general cunoscute și unanim acceptate: nivelul înalt la care se desfășoară și trebuie să se desfășoare constant procesul instructiv-educativ în facultăți, pentru a da societății cadre cu cea mai înaltă pregătire de specialitate, un grad superior de abstractizare și de generalizare a noțiunilor cu care se manipulează, izvorîte bineînțeles din realitățile social-economice și culturale fundamentale ale sistemului socialist, o anume profunzime, elasticitate și promptitudine de gîndire în raporturile de lucru dintre profesori și studenți, s.a.m.d. Ajungem neapărat la concluzia că toți acei care pășesc pe poarta universității trebuie să fie apți și dotați din punct de vedere intelectual să facă față — nu oricum, ci cu bune rezultate — acestor cerințe. Iar forul menit să facă această verificare a potențelor intelectuale ale viitorilor studenți este, în primul rînd, **concursul de admitere în facultate, respectiv comisia de examinare.** Constatări personale — ca membru al unei asemenea comisii, chiar la recentul concurs de admitere la Facultatea de medicină din București — mă îndreptățesc să afirm că, de multe ori, acest concurs nu-și îndeplinește în mod eficient rolul important de selecție a valorilor, cu care este investit de către forurile centrale de învățămînt. Iată și unele argumente ale acestei păreri.

La un concurs pentru locuri limitate ca număr — așa cum este preconizat în prezent pentru admiterea în învățămîntul nostru superior și cum este firesc să fie dacă ne gîndim la exigențele și cerințele mai sus amintite ale acestui învățămînt — comisia consider că trebuie să verifice nu numai cunoștințele din liceu ale candidatului, ci totodată și modul în care ele sînt prezentate, stilul de expunere, capacitatea de sinteză și de gîndire, care relevă mai obiectiv aptitudinile, perspectivele de dezvoltare ulterioară a tînărului în cauză. Acestui viitor student nu-i sînt suficiente numai cunoștințe informative cu caracter static, ci trebuie să demonstreze și aptitudinea de a le valorifica și înțelege printr-o gîndire dinamică, asociativă, singura cale ce-i va permite progresul său spiritual. Personal, am acordat o apreciere mai bună acelor candidați care dovedeau asemenea aptitudini, chiar dacă unele elemente informative le erau lacunare, cu convingerea că mai degrabă atributele intelectuale vor determina îmbogățirea informației decît invers. În plus, fără calități intelectuale, fără posibilități reale de studiu, de sinteză, de gîndire creatoare, vine un timp cînd mecanismul memoriei prea mult solicitat nu mai dă rezultate. Numai că, de multe ori, comisiile de examinare, verificînd pe candidați strict în litera recomandărilor făcute de Ministerul Învățămîntului privitoare la admiterea în învățămîntul superior, își exprimă adeziunea asupra unor tineri aparent „pregătiți" (în urma unor eforturi adesea exagerate pentru memorarea în scurt timp a cunoștințelor „cerute" de programa concursului), dar mai puțin dotați pentru a face față unor eforturi intelectuale, de înțelegere și valorificare a unor domenii de specialitate. Iar rezultatele nedorite ale unei asemenea „alegeri" se văd mai tîrziu, cînd unii dintre noii studenți sînt depășiți de cerințele activității universitare.

În cercurile universitare se discută adeseori în contradictoriu următoarea problemă: cum trebuie să aprecieze comisia de examinare pe acei candidați care dovedesc cunoștințe peste programa liceală în raport cu cei care știu perfect numai această programă? Iar apreciindu-i pe primii nu-i nedreptățesc în mod evident pe ceilalți? Dilema, cred eu, este numai aparentă; evident, cu excepțiile de rigoare de-o parte și de alta. Am întîlnit candidați cu cunoștințe mai bogate decît dă de regulă liceul (mă refer îndeosebi la specialitatea mea — anatomia). Firește, am vrut să verific temeinicia acestor cunoștințe, nivelul de însușire și de înțelegere a lor de către tînărul respectiv. Nu de puține ori am avut surpriza să constat că acestea au fost învățate mecanic și expuse papagaliceșe. În asemenea situații s-au aflat unii absolvenți ai liceelor de specialitate (sanitare), care au debitat noțiuni și denumiri savante, de falsă erudiție, dar n-au știut să explice clar ceea ce și un absolvent de liceu de cultură generală cu o sferă mai restrînsă de informații medicale putea să demonstreze fără prea multe dificultăți. În plus, numeroși proaspeți absolvenți ai liceului au expus mai corect și mai cursiv cunoștințele limitate din programă decît absolvenți din seriile mai vechi, candidați de mai multe ori prezentați la concursul de admitere în facultate. Nu-i mai puțin adevărat că discrepanța între nivelul de prezentare al unor candidați se explică prin numeroase cauze, care țin atît de capacitățile intelectuale ale acestora, cît și de calitatea studiului din liceu, ca și de durata de timp de la absolvirea acestuia. Oare candidații trecuți de 40 de ani — am avut și asemenea exemple — mai pot avea vreo perspectivă ulterioară de progresare într-un învățămînt atît de lung și de dificil ca cel de medicină? N-ar fi mai bine ca în asemenea cazuri, e drept excepționale, să se statuteze o limită de vîrstă? Sau — în altă ordine de idei — să se specifice, în lumina eforturilor solicitate, unele specialități în mod preferențial pentru băieți, respectiv pentru fete (pediatria, farmacia etc)?

Soluția problemei, a dilemei în discuție, o dau, în ultimă instanță, comisia de examinare, profesorul care trebuie să cunoască personalitatea în formare a celor ce candidează, să aibă permanent în față scopul pe care-l urmărește prin activitatea sa: selecția riguroasă a tinerilor cei mai apți și înzestrați pentru munca universitară. În calitatea și eficiența reală a acestei selecții sînt deopotrivă interesați profesorii și facultatea care vor lucra cu noii studenți, instituțiile și societatea care-i vor primi pe absolvenți la încheierea studiilor, cît și tinerii înșiși, care e bine să-și cunoască mai devreme (decît după o experiență infructuoasă) limitele reale și conținutul exact al posibilităților lor de pregătire intelectuală. Bineînțeles, însă, că activitatea, oricît de conștientă și responsabilă, a examinatorilor trebuie susținută cu măsuri corespunzătoare de către forurile de învățămînt. Cu toate discuțiile, în unele cazuri rodnice, în altele mai puțin — de exemplu pentru medicină — care au avut loc în jurul condițiilor de organizare a concursului de admitere, consider că încă n-a fost găsită varianta optimă. N-ar fi rău dacă forurile răspunzătoare ar medita mai intens asupra disciplinelor celor mai adecvate pentru verificarea aptitudinilor candidaților pentru o facultate sau alta și ar fi foarte bine dacă pe lîngă aceste discipline s-ar adăuga, cel puțin cu titlu experimental și consultativ, unele probe sau teste de verificare a aptitudinilor și potențelor reale ale candidaților pentru domeniul căruia doresc să se consacre.

Independent însă de toate aceste preocupări ale cadrelor și instituțiilor universitare pentru perfecționarea sistemului de selecție în facultăți, e de dorit ca învățămîntul liceal, cadrele sale didactice să-și perfecționeze necontenit activitatea de pregătire a elevilor, de formare a personalității lor intelectuale. Nu vom obosi niciodată în a propune căutarea unor cît mai active și rodnice forme de colaborare între liceu și facultate, între membrii corpului profesoral al celor două grade de învățămînt, pentru a ridica nivelul de cunoștințe, a stimula gîndirea și aptitudinile elevilor, înlăturînd și pe această cale pragul (mai adesea de ordin emoțional decît intelectual) dintre liceu și universitate, înlesnind pătrunderea în lumea universitară a celor cu adevărat apți, capabili, cu cele mai largi posibilități de afirmare profesională și cetățenească.

Avanpremieră la noua stagiune teatrală

Aurel BARANGA

Peste puține săptămîni teatrele noastre își vor relua activitatea, purtînd pe frontispiciile lor o inscripție de glorie: stagiunea 1968—1969: deci douăzeci și cinci de ani de teatru liber, într-o țară liberă. Acest sfert de veac de strădanii artistice, de încercări, confruntări și îndubitabile izbînzi obligă. Obligă, înainte de orice, la rememorări. La sfîrșitul stagiunii trecute am făcut un scurt popas într-un oraș de provincie, în care nu ființa pe vremuri nici o trupă de teatru, în care nu oprea, pînă acum douăzeci și cinci de ani, nici un turneu.

Explicațiile acestei paragini erau de ordinul cifrelor contabile necruțătoare: aventuri artistice sporadice se soldaseră cu o bancrută financiară evidentă: tîrgul întreg nu aduna într-o seară nici o sală de teatru, ori care ar fi fost afișul și oricît de sonor ar fi sunat numele protagoniștilor. Își exercită seral, activitatea, astăzi, în același oraș, două trupe de proză, una de teatru muzical, în afara unei scene liliputane pe care evoluează în fața unui public pitic, dar entuziast, marionetele.

Soarta dramaturgiei originale, privită prin prisma aceleiași comparații, conduce la semnificații asemănătoare. O piesă originală era privită odinioară ca o rudă săracă a literaturii, căreia trebuia să i se acorde un regim de caritate. Un public ignar, snob sau sofisticat, amator de premiere mondene, dădea prioritate unui repertoriu de import, manufactură, de cele mai multe ori, dubioasă în care prima dramaturgia triunghiului adulteriu, răsturnat în variante infinite, pe toate laturile sale obosite. În aceeași vreme, piesele lui Camil Petrescu, George Mihail-Zamfirescu sau Mihail Sebastian erau ostracizate, condamnate la lungi ani de așteptări, terminate, în cel mai fericit caz, cu reprezentații încropite.

Mai este nevoie să amintim că, astăzi, o piesă de teatru originală și valoroasă e reprezentată concomitent, în zece sau cincisprezece teatre, ajungînd ca număr de spectacole la o sută sau o sută și cincizeci, într-o singură stagiune? Se cuvine să spunem un cuvînt despre felul cum este azi așteptată o piesă originală. Interesul vine nu numai din partea conducătorului colectivului sau a regizorilor chemați s-o monteze, dar și din partea viitorilor interpreți, confirmîndu-se, în acest chip, afirmația lui Mihail Eminescu, din cunoscutul său articol despre teatru: actorii sînt pasionați să joace în piese scrise de autori autohtoni, fiindcă, mai ales în asemenea lucrări, își pot da măsura talentului și asta fiindcă nici o realitate nu le este mai cunoscută ca viața lor zilnică.

Această triplă pasiune: a directorului de teatru, a regizorilor și a actorilor se convertește în spectacol în realizări de multe ori deosebite, exemplare. Cronica dramatică a consemnat la sfîrșitul aceleiași stagiuni trecute două serii de fapte de semnificații conjugate. Cele mai reușite spectacole, cele mai interesante, realizate îndeosebi în teatrele de provincie, au avut ca bază un text original și, poate, cel mai îmbucurător aspect: încasările maxime, deci participarea cea mai mare a publicului, s-a produs la aceleași piese originale. Nu descifrez în respectiva constatare nici o surpriză: spectatorii noștri sînt, în primul rînd, interesați să vadă pe scenă înfățișate, în dezbateri pasionate, aspecte ale existenței lor cotidiene. Omul din stal nu se vrea flatat pe scenă, dar e profund interesat să găsească prin intermediul unei înflăcărate confruntări de idei, soluții la întrebările sale intime și de fiecare clipă. Atunci cînd procesul la care asistă atinge un înalt nivel artistic, spectatorul, părtaș la tot ce se petrece pe scenă, transformă reprezentația într-un eveniment prelungit și dincolo de limitele unei seri de spectacol. Simpozioanele organizate pe marginea unor lucrări de teatru originale — și am asistat la cîteva asemenea manifestări — dau fenomenului de artă o dimensiune cultural-politică de semnificații esențiale. Iată de ce am sentimentul că toți factorii care prezidează la buna funcționare a acestui fertil domeniu de civilizație care e teatrul sînt chemați la începutul stagiunii ce-și va deschide în curînd porțile la un surplus de eforturi creatoare menite să dea întregii activități teatrale din țară un avînt sporit.

Mi se pare că prima grijă trebuie să privească alcătuirea repertoriului, examinat cu o exigență maximă. Nu mai trebuie insistat, cred, asupra faptului că repertoriul este și rămîne baza politico-ideologică și artistică a oricărei activități teatrale. E un adevăr cunoscut. Mai util, poate este să punem și în practică respectul sever și neabătut pentru cele mai valoroase lucrări din patrimoniul nostru clasic. Să nu ni se răspundă că majoritatea pieselor din acest tezaur au fost jucate. E un fals argument. Fiecare an, fiecare nouă stagiune, aduce inedite contingente de spectatori la teatru, și e mai mult decît firesc, e obligatoriu, ca noile generații să crească și să se dezvolte în spiritul de respect pentru opera lui Alecsandri, Caragiale, Hașdeu, Davilla sau Iorga. Literatura marilor noștri dramaturgi care au scris între cele două războaie mondiale și cu cîtă abnegație în serviciul cauzei progresului, piesele lui Camil Petrescu, George Mihail-Zamfirescu, Victor Ion Popa, Mihail Sebastian, Alexandru Kiriițescu, sau ale atît de valorașilor dramaturgi Victor Eftimiu, Tudor Mușatescu, Mircea Ștefănescu, Ion Luca, se cuvine a fi analizate atent, în spirit critic, pentru ca cele mai reprezentative să fie reluate în spectacole memorabile. Înflorește de douăzeci și cinci de ani o literatură dramatică originală, nemijlocit legată de actualitatea zilei noastre prezente. Am credința că multe din piesele scriitorilor contemporani, revăzute de autorii lor, pot constitui prilejuri de reprezentații interesante.

Fiindcă spectatorii tineri au fost întotdeauna clientela devotată a teatrelor se cuvine să ne gîndim cum și cît îi reprezentăm pe dramaturgii clasici, începînd cu titanii nemuritori ai teatrului antic. Sînt ani lungi de cînd așteptăm un mare „Oedip". Sînt, de asemenea, multe stagiuni de cînd așteptăm un memorabil „Faust", o răscolitoare și patetică „Berenice". Ne aflăm într-un dialog fertil cu întreaga cultură a lumii. Atunci însă cînd e vorba să includem o piesă din repertoriul contemporan universal se cuvine să ne amintim și în chip responsabil de prețioasa indicație dată de secretarul general al partidului, tovarășul Nicolae Ceaușescu la întîlnirea cu oamenii de artă: să reținem acele lucrări care concordă cu spiritul și principiile umanismului socialist.

Îmi îngăduj să fac unele sugestii de importanță aparent secundară. Văd necesitatea urgentă a reintroducerii în practica obișnuită a teatrelor, a matineelor pentru școlari, a spectacolelor precedate de expuneri explicative, conferințe cărora neuitatul Ion Marin Sadoveanu le-a dat o strălucire intelectuală deosebită. De asemenea, mă gîndesc că n-ar strica un spor de seriozitate în ceea ce privește respectarea repertoriilor din clipa alcătuirii și definitivării lor. Mă declar în dezacord cu eterna invocare a unor **„condiții obiective"** ce fac posibile fluctuațiile unui repertoriu modificat, schimbat, ajustat și transformat la nesfîrșit, pînă la pierderea oricărei concordanțe cu cel anunțat inițial. Adevărul adevărat este că aceste schimbări facile, și uneori frivole, n-au drept explicație reală **„cauzele obiective"**, ci sau orgolii regizorale intempestive, sau veleități subite ale unor interpreți interesați de un rol ivit pe parcurs. Intervine, de asemenea, o nuanță de modă și snobism: este suficient ca un teatru din Capitală să încerce o experiență, să descopere un autor sau o piesă, de cele mai multe ori, insolită, pentru ca nenumărate teatre de provincie să devină, instantaneu, indiferente față de propriul lor program anunțat, schimbat în favoarea **„noutății"**. Goana aceasta după **noutate** riscă să devină, necombătută riguros, o rană veche.

Deși — așa cum arătam mai sus — interesul pentru dramaturgia originală contemporană se află pe primul plan, se cuvine să facem, de dragul adevărului, o precizare. Acest interes se vădește, mai ales, atunci cînd e vorba de piesele cîtorva semnături consacrate, ale căror lucrări par a fi o chezășie de succes. Tinerii dramaturgi — și pot fi citate cîteva nume mai mult decît promițătoare — așteaptă în schimb stagiune după stagiune o inițiativă binevoitoare. Am impresia că funcționează, în această direcție, un sistem de inerții generate de frica în fața riscului. E bine ca directorii noștri de teatru să-și amintească adevărul axiomatic că fiecare mare autor a fost, cel puțin o dată în viața lui, debutant, și că n-ar trebui să existe pentru un conducător de colectiv teatral ambiție mai mare decît descoperirea și lansarea unui talent necunoscut. Mi se pare necesară combaterea unei alte prejudecăți, din nefericire încetățenită, sau, în orice caz, cultivată cu asiduitate în ultimele stagiuni. E vorba de reprezentarea unor piese zise **„de serviciu"**, lucrări de **„respiro"**, cum sînt numite în argoul culiselor, maculatură de nulă importanță artistică, impuse în repertoriu cu argumentul că **„aduc public la casă"**. Evident, preocuparea pentru participarea publicului la spectacole se cuvine să ghideze orice activitate teatrală, nimic nefiind mai dăunător și mai demoralizant ca o sală de spectacol nepopulată. Această grijă însă nu trebuie să coboare pînă la montarea unor inepții antiartistice, nimic nefiind mai dăunător și mai trist decît o sală plină cu spectatori, dar goală de orice idee și sentiment.

Adevăratul repertoriu împletește respectul pentru puritatea ideologică cu nivelul artistic exemplar al lucrării.

Teatrul a fost, este și va rămîne o tribună activă, răspîndind în lume idei răscolitoare, menite să ridice ființa umană pe trepte superioare de abnegație în serviciul unui umanism socialist, generos și eroic.

La începutul unei stagiuni — 1968—1969 — căreia îi incumbă prima sarcina de a vesti un an aniversar de glorie: **un sfert de veac de la eliberarea patriei**, cred că le revine tuturor slujitorilor scenei, dramaturgi, regizori, interpreți, decoratori, datoria de a da teatrului nostru strălucirea și nobletea la care le obligă timpul.

cinema

● **Trei copii „minune"**: SALA PALATULUI — (seria de bilete 2535 — orele 17,30 și seria de bilete 2532 — orele 20,15), PATRIA — 9; 11,30; 14; 16,30; 19; 21,15.
● **Tarzan, omul maimuță**: REPUBLICA — 9; 11,30; 14; 16,30; 18,45; 21,15. FESTIVAL — 8,30; 11; 13,30; 16; 18,30; 21, la grădină — 20. FEROVIAR — 8,30; 10,45; 13; 15,30; 18; 21. MODERN — 9,30; 11,45; 14; 16,15; 18,30; 20,45. GRĂDINA EXPOZIȚIA — 19,45. STADIONUL DINAMO — 20.
● **Roata vieții**: CAPITOL — 9,30; 12,15; 15; 17,45; 20,30, la grădină — 19,30. MELODIA — 8,30; 11; 13,30; 16; 18,30; 21.
● **Căderea imperiului roman**: LUCEAFĂRUL — 9; 12,15; 16,15; 19,45. GRĂDINA DOINA — 19,15.
● **Fantomele se grăbesc**: LUMINA — 9,30—16,30 în continuare; 18,45; 20,45.
● **Corabia „Pasărea albastră"**: UNION — 15,30; 18; 20,30.
● **Fanteziștii**: DOINA — 9; 11; 13.
● **Eu, eu, eu și... ceilalți**: DOINA — 16; 18,15; 20,30.
● **Hatari**: VICTORIA — 9,30; 13,15; 17; 20,30. ARENELE LIBERTĂȚII — 19,30.
● **În orașul „S"**: CENTRAL — 8,30; 10,45; 13; 15,30; 18; 20,30.
● **Camera în formă de „L"**: SALA CINEMATECA — 10; 12,30; 15; 17,30; 20,15.
● **Șapte oameni de aur**: BUCEGI — 9; 11,15; 13,30; 16; 18,15; 20,30, la grădină — 20, AURORA — 9,30; 12; 14,45; 17,15; 20, la grădină — 20,30.
● **Întîlnire în munți**: EXCELSIOR — 9,30; 11,45; 14; 16,15; 18,30; 20,45. LIRA — 15,30; 18, la grădină — 20,30.
● **Taffy și vînătorul**: TIMPURI NOI — 9—21 în continuare.
● **Premiere strict secrete**: GRIVIȚA — 9; 11,15; 13,30; 16; 18,15; 20,30.
● **Viva Maria**: GLORIA — 9; 11,15; 13,30; 16; 18,15; 20,30. TOMIS — 9—15.45 în continuare; 18,15; 20,30. FLAMURA — 9; 11,15; 13,30; 16; 18,15; 20,30. GRĂDINA TOMIS — 19,30.
● **Între noi**: BUZEȘTI — 15,30; 18, la grădină — 20.
● **Pentru cîțiva dolari în plus**: ÎNFRĂȚIREA ÎNTRE POPOARE — 15,15; 17,45; 20.
● **Prin Kurdistanul sălbatic**: DACIA — 8—16,30 în continuare; 18,45; 21.
● **Studiu despre femei**: UNIREA — 15,30; 18.
● **Cînd tu nu ești**: DRUMUL SĂRII — 15; 17,30; 20.
● **Piramida zeului Soare**: GIULEȘTI — 10; 15,30; 18; 20,30. ARTA — 9—15,45 în continuare; 18,15; 20,30, la grădină — 20.
● **Domnișoarele din Rochefort**: COTROCENI — 15,30; 18; 20,30.
● **Moștenirea lui Achile**: FLOREASCA — 9; 11,15; 13,30; 16; 18,15; 20,30. MIORIȚA — 9; 11,15; 13,30; 16; 18,15; 20,30.
● **O fată ciudată**: MOȘILOR — 15,30; 18; 20,30.
● **Duelul lung**: VOLGA — 9—15,30 în continuare; 18; 20,30. GRĂDINA MOȘILOR — 20.
● **Aventurierii**: VIITORUL — 15,30; 18; 20,30. POPULAR — 15,30; 18; 20,30.
● **Dă laba, prietene!**: PROGRESUL — 15,30; 18; 20,30.
● **Vicontele plătește polița**: MUNCA — 16; 18; 20. GRĂDINA PROGRESUL-PARC — 20.
● **Caut o nevastă**: VITAN — 15,30; 18; 20,15.
● **Falsa liră de aur**: RAHOVA — 15,30; 18; 20,15.
● **Nebunul din laboratorul nr. 4**: FLACĂRA — 15,30; 18; 20,30.
● **Alegere de asasini**: PACEA — 15,45; 18; 20,15.
● **Judecata**: FERENTARI — 15,30; 18; 20,30.
● **Nuntă la Malinovka**: COSMOS — 15,30; 18; 20,15.
● **El Dorado**: CRÎNGAȘI — 15,30; 18; 20,15.
● **Zorba grecul**: CIRCUL DE STAT — 10; 13; 15,30; 18; 20,30.
● **Ea va rîde**: PARCUL HERĂSTRĂU — 19,45.
● **Minunata Angelica**: GRĂDINA VITAN — 19,45.
● **Un bărbat și o femeie**: GRĂDINA UNIREA — 20.

teatre

● Teatrul „C. Tănase" (la grădina Boema): **Boema Palace** — 20.
● Ansamblul „Perinița" (în sala Savoy a Teatrului „C. Tănase"): **Varietăți folclorice** — 19.

tv

10,00—10,30 — T.V. pentru specialiști. Ciclul „Medicină". Rolul medicului de medicină generală și de pediatrie în combaterea tuberculozei pulmonare (reluare).

17,30 — T.V. pentru școlari. Consultații la limba română (clasa a VIII-a). Tema: Analiza literară a poeziei „Scrisoarea a III-a" de Mihai Eminescu. Prezintă prof. Vladimir Dogaru.

18,00 — Drumuri și popasuri — Emisiune turistică.

18,20 — Buletinul circulației rutiere.

18,30 — Curs de limba spaniolă (reluarea lecției a 5-a).

19,00 — „Soimii" — emisiune pentru tineret.

19,30 — Telejurnalul de seară.

19,50 — Buletinul meteorologic. — Publicitate.

20,00 — Program festiv cu prilejul celei de a 20-a aniversări a înființării organelor de securitate ale Republicii Socialiste România.

21,00 — Dialog despre cultură. Accesibilitatea poeziei.

21,20 — Film artistic: **Soții în oraș.**

22,55 — Telejurnalul de noapte.

23,05 — Închiderea emisiunii.

CERCETAREA ȘTIINȚIFICĂ ÎN PROGRAMUL NAȚIONAL DE IRIGAȚII

(Urmare din pag. I)

planificarea teritorială a măsurilor de îmbunătățiri funciare. În fiecare din aceste direcții, irigația este implicată profund. În ce privește problema apei, este nevoie de crearea unor noi resurse pentru irigații, de conservarea calității celor existente și, în special, de reducerea consumului specific al diferitelor folosințe. Avîndu-se în vedere că, pînă în 1975 urmează să se amenajeze încă mai bine de două milioane de hectare, problema asigurării surselor de apă și mai ales reducerea consumului specific al diferitelor folosințe prezintă o mare însemnătate. După cum se știe, nu numai agricultura consumă apă. De aceea, la nivelul economiei naționale trebuie stabilită o pondere a fiecărei folosințe. Pentru aceasta, prima întrebare ce i se pune cercetării este: cum se definește în limbaj matematic corelația între consumul de apă și producție? Această problemă, care este abia schițată pe plan mondial, noi am atacat-o cu destul succes și continuăm să o adîncim depunînd eforturi pentru soluționarea ei cît mai grabnică.

Valorificarea prin irigare a marelui masiv de nisipuri din stînga Jiului este deosebit de promițătoare din punct de vedere economic, pe linia sporirii suprafeței agricole a țării. Deși cercetările noastre, sînt începute recent, au rezultat unele indicații tehnice prețioase cu privire la structura culturilor, regimul de irigație și tehnica aplicării udărilor; este nevoie însă de numeroase preciziuni în plus pentru adoptarea unor soluții și tehnologii cît mai bine definite din punct de vedere tehnico-economic, în acest domeniu prea puțin cunoscut chiar pe plan mondial.

Ce probleme specifice rezultă din amplasarea teritorială a extinderilor pentru irigații ce se prevăd pînă în anul 1975? Din primele studii în curs, rezultă că cele 3 milioane de hectare ce vor exista amenajate pentru irigare la finele acestui termen sînt localizate aproximativ jumătate de-a lungul Dunării, primind apă din aceasta; cealaltă jumătate este alimentată din apa rîurilor interioare, regularizate prin numeroase acumulări ce coboară din regiunea de munte pînă în cîmpie. Legat de aceste surse și de noile teritorii vizate, putem menționa cîteva probleme specifice ce vor trebui rezolvate cu răspundere și urgență. Lacurile salmastre sau sărate de cîmpie (de pe stînga Ialomiței și Buzăului), au un rol drenant. Or, acum se propune transformarea acestora în lacuri de acumulare. Cercetarea trebuie să precizeze dacă se poate renunța la acest rol drenant al lacurilor amintite. Este necesară, de asemenea, adîncirea studiilor cu privire la noul regim hidrologic al surselor de apă și asupra regimului de irigație diferențiat cît mai precis pe zone de condiții naturale, în vederea unei valorificări cît mai raționale a fiecărei picături de apă. Pe baza lucrărilor existente și în curs de execuție trebuie să se stabilească, pentru teritoriile cu un regim pedohidrogeologic instabil (cîmpuri și terase joase, lunci), eșalonarea rațională a lucrărilor de îmbunătățiri funciare și — în special — intensitatea și tehnica îmbinării irigației cu drenajul.

Valorificarea prin irigare a unor teritorii cu caractere de sol speciale, cuprinse în noile teritorii ce se amenajează, cum sînt nisipurile și sărăturile, comportă cercetări de detaliu sub numeroase aspecte cum ar fi tehnica amenajării și aplicării irigației (adîncimea de udare pe nisipuri, tehnica spălării sărurilor pe sărături etc.).

Fără a fi specific legate de noile surse și teritorii, datorită însă progresului continuu al tehnologiei materialelor de construcție și al concepțiilor tehnice, trebuie continuu revăzute și confruntate cu stadiul actualității și tendințele viitorului apropiat, toate concepțiile cu privire la amenajările de irigație. Însă cele mai dificile probleme sînt problemele de exploatare, mai întîi pentru că aici intervine într-o măsură mult mai mare factorul om și apoi pentru că aceste probleme sînt încă foarte puțin definite și cunoscute, la scara unor mari sisteme de irigație, de cîteva zeci de mii de hectare, pînă la peste o sută de mii de hectare (menționăm că sistemul Carasu din Dobrogea va însuma 120 000 ha, iar sistemul Giurgiu-Răzmirești 155 000 ha). Amintim aici, mai întîi, de problema exploatării intensive a terenului amenajat. Pentru aceasta trebuie date răspunsuri precise cu privire la structura culturilor și succesiunea lor, pe baza unor soiuri specializate condițiilor din terenurile irigate; exploatarea trebuie să poată să coreleze, cu cea mai mare finețe, consumul de apă cu producția, pentru obținerea maximului de produs cu minimul de consum de apă și îngrășăminte.

Și, în fine, trebuie rezolvată în mod tehnic și științific problema stabilirii și avertizării momentului aplicării fiecărei udări, pe spații largi, la nivelul unităților agricole și sistemelor de irigație. Într-o primă etapă, în curs de desfășurare, pentru determinarea umidității solului se vor pune la punct aparate rapide și ieftine de tipul tensiometrelor și electrometrelor, de construcție românească. Pentru viitor, mai lesnicios, trebuie create dispozitive simple și robuste care să modeleze — să imite chiar — procesul evapotranspirației apei în sol, indicînd direct momentul cînd — la un anumit nivel al consumului de apă — trebuie să udăm.

Este evident că unei astfel de tematici de cercetare, aici numai schițată, trebuie să-i corespundă un organism potrivit. Este astăzi un fapt dovedit că un institut de cercetare nu poate deveni eficace decît după depășirea unei anumite trepte de dotare și organizare. Dar înainte de a examina stadiul dotării și organizării cercetării noastre în acest domeniu, este necesar de amintit unele trăsături specifice ale cercetării pentru îmbunătățiri funciare și — respectiv — irigații. Trebuie precizat că tehnica experimentală pune probleme deosebit de grele în aceste cercetări, datorită eterogenității mediului în care se experimentează. Experiențele de cîmp în acest domeniu se cer însoțite de un program mult mai amplu decît în cazul experiențelor agrotehnice, privind proprietățile și evoluția solului, apa freatică, bilanțul apei în sol, debitele de apă primite sau evacuate, precum și datele privind cultura. În afara cercetărilor cu caracter expeditionar și experimental-staționar, sînt necesare și observații continue, de durată, privind evoluția unor teritorii în urma executării lucrărilor hidroameliorative. Astfel de observații încep de regulă înainte de executarea amenajării și continuă sistematic, într-o rețea de staționare judicios amplasate, un număr de ani în timpul funcționării amenajării.

Pentru a putea generaliza, sub formă de legi, rezultatele cercetărilor, este necesar ca acestea să se efectueze sistematic, în cadrul unei rețele de puncte caracteristice, astfel alese încît să acopere întreaga varietate de condiții naturale. Legat de necesitatea conturării tendinței și ritmului de evoluție a terenurilor amenajate, precum și de necesitatea prelucrării statistice a rezultatelor în raport cu caracterul anilor de cercetare, cele mai multe cercetări au un caracter staționar și de durată. Durata lor îndelungată este o trăsătură specifică a cercetărilor în acest domeniu. Pentru acest motiv cercetarea trebuie să dispună de un avans de timp, în raport cu etapa aplicativă.

O altă caracteristică a cercetărilor în domeniul acesta o constituie necesitatea cooperării unui număr însemnat de discipline științifice. De aceea, pentru numeroase probleme de cercetare se impune lucrul în echipă complexă, ceea ce comportă de multe ori un efort organizatoric deosebit de dificil din multe puncte de vedere, uneori chiar din cauza lipsei de înțelegere a cercetătorilor pentru o astfel de muncă colectivă. Structura organizatorică a I.C.I.F.P. caută să răspundă, prin profilul său complex, complexității sarcinilor pe care le are de rezolvat. În cadrul secției de irigații există laboratoare pentru studiul regimului de irigație, pentru metode de udare și amenajare, pentru folosirea apelor reziduale la irigație; este însă mult rămasă în urmă organizarea cercetărilor privind exploatarea sistemelor de irigație. În institut se folosesc metode și aparaturi moderne de investigație și calcul: radioizotopi pentru urmărirea comportării pămînturilor și mișcarea apei în sol și subsol, microscopia electronică și spectrografia pentru determinarea unor anumite structuri și compoziții ale pămînturilor, metodele analogice, cartele perforate și automatizarea calculelor în diverse probleme pedologice, hidrologice, hidraulice, geotehnice și hidroameliorative. Există totuși un decalaj continuu între dotarea I.C.I.F.P. și necesități.

În timpul scurt de la înființare, s-a reușit — sub aspectul bazei materiale — organizarea și încadrarea a 14 laboratoare proprii la stațiunile zonale ale Institutului central de cercetări agricole, element de o deosebită importanță pentru dezvoltarea cercetărilor în diverse condiții specifice. Legat de aceste laboratoare, sau direct de secțiile de cercetare din centrală, s-au organizat numeroase puncte de cercetare în afara stațiunilor experimentale. În acest an, numărul total al cîmpurilor și punctelor de cercetare din țară ale institutului a depășit 70. Cu toate aceste realizări organizatorice pozitive, după peste doi ani de la înființare, institutul nu dispune încă de o bază experimentală proprie în preajma sa, fiind nevoit să se mulțumească cu ceea ce bunăvoința unor unități ca I.A.S. „30 Decembrie" sau Ferma didactică „Băneasa" a Institutului agronomic „Nicolae Bălcescu" îi permite să improvizeze pe terenurile lor. Datorită lipsei acestei baze, întîrzie rezolvarea unor probleme de urgent interes practic cum ar fi, de exemplu, transportul mecanizat al aripilor de aspersiune sau este practic imposibilă atacarea altora cum ar fi tehnica irigării din conducte subterane de joasă presiune. Este desigur o gravă lipsă de înțelegere a Institutului central de cercetări agricole că întîrzie dotarea I.C.I.F.P. cu acest element esențial al bazei materiale, cu care orice institut similar își începe activitatea, din primul moment al existenței sale.

ADEZIUNE DEPLINĂ LA PRINCIPIILE POLITICII EXTERNE A PARTIDULUI ŞI GUVERNULUI

Declaraţia Uniunii Ziariştilor

Ziariştii din Republica Socialistă România, slujitori liberi şi credincioşi ai cauzei socialismului şi comunismului, devotaţi patriei şi poporului lor, ne contopim glasurile cu cele ale întregului popor pentru a ne reafirma deplina aprobare, adeziunea noastră profundă faţă de politica principială şi consecvent marxist-leninistă pe care partidul şi guvernul României socialiste o promovează în construirea şi desăvîrşirea orînduirii socialiste, ca şi în relaţiile cu statele socialiste şi cu toate ţările lumii. Principiile acestei politici, reafirmate clar, cu forţa, proprie adevărului, în Declaraţia Marii Adunări Naţionale, le-au votat şi reprezentanţii noştri în forul suprem al ţării, le-am votat fiecare din noi în paginile ziarelor şi revistelor noastre, la radio şi televiziunea română. Am primit cu vie satisfacţie şi deplină adeziune Declaraţia Comitetului Executiv al C.C. al P.C.R., ce reprezintă o nouă expresie a clarităţii şi consecvenţei liniei politice a partidului nostru.

Am urmărit şi comentat cu îndreptăţită mîndrie, în aceste zile, cuvintările tovarăşului Nicolae Ceauşescu şi ale celorlalţi conducători de partid şi de stat, care exprimă simţămintele, emoţia şi speranţele întregii noastre naţiuni socialiste. Este o mîndrie justificată pe deplin de grija şi pasiunea, responsabilitatea şi hotărîrea cu care conducerea partidului şi statului, întruchipînd tot ce are mai bun şi reprezentativ poporul nostru, se străduieşe neobosit să asigure toate condiţiile pentru desăvîrşirea construcţiei socialismului în ţara noastră, pentru întărirea unităţii şi colaborării ţărilor socialiste, pentru asigurarea păcii în lume.

Prin forul suprem — Marea Adunare Naţională — prin glasul uriaşelor mulţimi la marile adunări ale populaţiei din oraşele patriei noastre, prin zecile de mii de declaraţii, scrisori, telegrame adresate conducerii partidului, întregul nostru popor îşi manifestă unitatea neclintită în jurul partidului comunist care-i călăuzeşte destinele pe calea ce duce spre comunism, hotărîrea sa nestrămutată de a rămîne credincios şi loial angajamentelor pe care România şi le-a asumat în cadrul relaţiilor şi alianţelor cu ţările socialiste frăţeşti, de a milita pentru ca să triumfe tot ce este mai sfînt în relaţiile de tip nou statornicite între ţările socialiste: principiile marxism-leninismului şi internaţionalismului proletar, ale respectării independenţei şi suveranităţii naţionale, egalităţii în drepturi şi neamestecului în treburile interne, avantajului reciproc şi întrajutorării tovărăşeşti.

Poporul nostru urmează neabătut politica Partidului Comunist Român care promovează cu hotărîre principiul dreptului fiecărei naţiuni de a-şi hotărî singură soarta, de a fi stăpîna propriului său destin, dreptul fiecărui popor, al fiecărui partid de a hotărî măsurile pentru bunul mers al construirii socialismului în propria sa ţară. Consecvenţi cu acest principiu, şi noi, ziariştii, dintre care mulţi am avut prilejul să studiem la faţa locului procesele înnoitoare iniţiate de Partidul Comunist din Cehoslovacia, ne-am exprimat deplina încredere în justeţea acestor înnoiri, tot aşa cum, azi, ne exprimăm speranţa că situaţia din Cehoslovacia se va îndrepta către un curs normal, că Partidul Comunist din Cehoslovacia, guvernul ales şi parlamentul ţării, popoarele ceh şi slovac vor avea posibilitatea să-şi construiască, în deplină suveranitate şi independenţă, viaţa lor nouă, în folosul patriei lor, în folosul victoriei socialismului şi păcii în lume.

Noi, ziariştii, membri şi nemembri de partid, fii credincioşi ai acestui popor care de veacuri a luptat să-şi apere flinţa naţională, independenţa şi suveranitatea gliei străbune, slujitori ai iubitului nostru partid comunist, sîntem ca întotdeauna, cu trup şi suflet, în primele rînduri ale marelui front unit pe care întregul popor romîn îl formează în jurul partidului comunist, în jurul Comitetului Central, în frunte cu tovarăşul Nicolae Ceauşescu.

Toţi ziariştii din România, români, maghiari, germani, de toate naţionalităţile, pătrunşi de marea răspundere ce le-a fost încredinţată, nu vor precupeţi nici un efort pentru a-şi îndeplini datoria de cinste de a fi purtătorii de cuvînt ai partidului, de a-şi pune întreaga lor capacitate în slujba înfăptuirii politicii interne şi externe a partidului şi statului nostru.

Presa, radioul şi televiziunea, aplicînd cu fermitate linia politică a partidului nostru, evidenţiind în primul rînd ceea ce ne uneşte, vor informa cu consecvenţă, în mod obiectiv şi constructiv, opinia noastră publică asupra evenimentelor internaţionale, a activităţii ţărilor socialiste, a partidelor comuniste şi muncitoreşti, în spiritul apropierii şi întăririi relaţiilor de solidaritate şi unitate cu ţările socialiste, cu partidele frăţeşti, cu toate forţele democratice şi progresiste, în lupta pentru înfăptuirea aspiraţiilor nobile de pace şi progres ale întregii omeniri.

Uniunea Ziariştilor din România, dînd glas hotărîrii tuturor ziariştilor din ţara noastră, asigură Comitetul Central al partidului, Consiliul de Stat şi guvernul Republicii Socialiste România, personal pe tovarăşul Nicolae Ceauşescu, că în toate împrejurările ziariştii îşi vor îndeplini exemplar, fără şovăire, sarcinile ce le revin pentru ridicarea patriei socialiste pe cele mai înalte culmi, pentru cauza socialismului şi păcii în lume.

UNIUNEA ZIARIŞTILOR DIN REPUBLICA SOCIALISTĂ ROMÂNIA

Declaraţia Uniunii Centrale a Cooperativelor Meşteşugăreşti

Comitetul Executiv al Uniunii Centrale a Cooperativelor Meşteşugăreşti din Republica Socialistă România, dînd glas sentimentelor ce animă masa largă a meşteşugarilor cooperatori, exprimă adeziunea sa înflăcărată la politica internă şi externă a partidului nostru pusă în slujba construirii socialismului în ţara noastră şi a cauzei socialismului şi păcii în lume. Ne exprimăm sprijinul deplin şi fără rezerve faţă de Declaraţia adoptată de sesiunea extraordinară a Marii Adunări Naţionale a Republicii Socialiste România — document politic de o deosebită semnificaţie, care consfinţeşte ca într-o adevărată cartă normele şi principiile ce călăuzesc statul nostru în relaţiile cu celelalte state socialiste, cu toate statele lumii.

Alături de întregul popor, susţinem cu toată căldura şi cu toată fermitatea activitatea internaţională desfăşurată de Partidul Comunist Român şi statul nostru, care promovează în mod neabătut principiile independenţei şi suveranităţii naţionale, neamestecului în treburile interne ale altor state şi partide, recunoaşterii dreptului inalienabil al fiecărui popor de a-şi rezolva de sine stătător problemele sale interne. Pătrunsă de înaltă principialitate marxist-leninistă şi spirit internaţionalist, politica externă a partidului şi statului este izvorîtă din grija profundă faţă de interesele naţionale ale poporului român şi, totodată, faţă de întărirea unităţii ţărilor socialiste şi a mişcării comuniste şi muncitoreşti, de dezvoltarea colaborării şi cooperării între toate statele lumii.

Sîntem întrutotul de acord cu poziţia principială a Partidului Comunist Român exprimată din nou, cu toată claritatea în Declaraţia Comitetului Executiv al C.C. al P.C.R., că în actuala situaţie de grea încercare pentru relaţiile dintre ţările socialiste, din mişcarea comunistă trebuie să se facă totul pentru a se depăşi greutăţile ivite, pentru apărarea unităţii sistemului socialist, a mişcării comuniste şi muncitoreşti. Avem deplina convingere că poporul frate cehoslovac, organele de partid şi de stat legale din Republica Socialistă Cehoslovacă vor reuşi să înlăture greutăţile ivite în ultima vreme, vor putea să-şi desfăşoare activitatea constructivă, de dezvoltare a orînduirii socialiste.

Cu sentimentul întregii responsabilităţi faţă de destinele patriei, faţă de cauza socialismului şi păcii, toţi cei ce muncesc în cooperaţia meşteşugărească, asemenea întregului popor, strîns uniţi în jurul partidului şi guvernului, asigură Comitetul Central al Partidului Comunist Român, Consiliul de Stat şi guvernul Republicii Socialiste România, pe tovarăşul Nicolae Ceauşescu personal, că vor munci cu nestăvilit elan pentru realizarea sarcinilor ce le revin în măreaţa operă de construire a socialismului în Republica Socialistă România.

Umăr la umăr cu întregul popor, sub înţeleapta conducere a partidului, oamenii muncii din cooperaţia meşteşugărească sînt ferm hotărîţi să-şi aducă deplina lor contribuţie la apărarea cuceririlor noastre revoluţionare, a independenţei şi suveranităţii scumpei noastre patrii socialiste.

UNIUNEA CENTRALĂ A COOPERATIVELOR MEŞTEŞUGĂREŞTI DIN REPUBLICA SOCIALISTĂ ROMÂNIA

ÎNALTA NOASTRĂ RĂSPUNDERE

Într-o unanimitate de necontestat, cu o înaltă conştiinţă patriotică şi internaţionalistă poporul român urmează politica clarvăzătoare şi fermă a Partidului Comunist Român, pe conducătorii de partid şi de stat, avînd în frunte pe acela care întruchipează în chip fericit virtuţile de mai bine ale naţiunii române, tovarăşul Nicolae Ceauşescu. Climatul moral-politic existent astăzi în România socialistă aminteşte, prin profunzime, prin forţa de a aduna într-un tot voinţa şi eforturile întregului popor, de momentele cele mai grăitoare şi mai luminoase ale istoriei românilor. Explicaţia e limpede: partidul nostru, statul socialist promovează cu consecvenţă şi principialitate marxist-leninistă neabătută, după o înaltă concepţie internaţionalistă, un program politic care — pe plan intern — întruchipează idealurile socialismului, în care se recunosc toate păturile populaţiei — iar pe plan extern — adîncirea prieteniei şi colaborării cu toate ţările socialiste în interesul unităţii şi coeziunii sistemului mondial al statelor ce făuresc noua orînduire. Declaraţia de principii adoptată recent de sesiunea extraordinară a Marii Adunări Naţionale dă o imagine sintetică, precisă, convingătoare, despre concepţia înaintată a României în problemele colaborării şi relaţiilor cu alte state, exprimă hotărîrea ei fermă de a nu-şi precupeţi eforturile pentru întărirea unităţii ţărilor socialiste, a mişcării comuniste şi muncitoreşti internaţionale, pe baza unor principii sigure, verificate de practica realităţilor. Traducerea în practică a principiilor de neamestec în treburile interne, de stimă şi respect reciproc, de recunoaştere a dreptului sacru al fiecărui popor de a-şi hotărî singur soarta, în mod liber, independent şi suveran — sînt cerinţe stringente ale lumii de azi, ale dezvoltării sistemului socialist mondial.

Ca şi pînă acum, şi chiar mai mult decît pînă acum, toţi cetăţenii României — fie muncitor, ţăran, intelectual, ostaş — sîntem purtătorii unei înalte conştiinţe, şi numele ei este RĂSPUNDERE; vom da sprijinul nostru neprecupeţit şi total traducerii în fapt a programului partidului de desăvîrşire a construcţiei socialismului, luptei lui neabătute pentru adîncirea prieteniei şi colaborării dintre toate ţările socialiste, conduşi de o înaltă etică comunistă privind ideile de libertate, de adevăr, de independenţă şi suveranitate, de internaţionalism socialist. Arma noastră cea mai eficace va fi sporirea eforturilor de construcţie, prin sprijinirea cu toată energia, talentul şi voinţa de care sîntem capabili a politicii Partidului Comunist Român, avînd exemplul strălucit al acelor bărbaţi care formează conducerea sa hotărîtă şi clarvăzătoare, în frunte cu secretarul general, tovarăşul Nicolae Ceauşescu. Raţiunea, adevărul şi forţa principialităţii comuniste vor triumfa.

Pop SIMION
scriitor

EXPRESIE A SPIRITULUI INTERNAŢIONALIST AL CLASEI NOASTRE MUNCITOARE

Alături de toţi oamenii muncii din patria noastră, şi noi, constructorii din Iaşi, am aflat cu bucurie din cuvîntările tovarăşului Nicolae Ceauşescu, ale altor conducători ai partidului şi statului, că rezultatele dobîndite pînă în prezent în realizarea prevederilor Congresului al IX-lea ne dau garanţia înfăptuirii actualului cincinal într-un timp mai scurt. În faţa realităţii pe care o prezintă patria noastră în continuă înflorire şi înflorire, orice cetăţean al ţării încearcă sentimentul unei profunde satisfacţii pentru roadele muncii lui, ale colectivului său, ale întregii naţiuni.

Socialismul este o realitate a zilelor noastre, cea mai dreaptă orînduire din istoria neamului nostru, demn şi liber. Am făurit această orînduire printr-o muncă vastă, depusă zi de zi, sub conducerea şi îndrumarea înţeleaptă a partidului. Consider că marile progrese ale ţării mele sînt un aport însemnat la puterea sistemului mondial socialist. Căile indicate în Declaraţia Marii Adunări Naţionale, în cuvîntările tovarăşului Nicolae Ceauşescu privind relaţiile noastre cu celelalte ţări socialiste sînt izvorîte din practica vieţii, din voinţa partidului de a face totul pentru dezvoltarea colaborării cu aceste ţări, pe principiile cele mai sănătoase, mai raţionale, mai înaintate ale zilelor noastre.

În Declaraţia Marii Adunări Naţionale, în ultimele cuvîntări ale conducătorilor partidului şi guvernului, îşi găseşte expresie profundă voinţa naţiunii române, hotărîrea neclintită a partidului şi statului nostru de a nu-şi precupeţi eforturile pentru triumful principiilor marxist-leniniste în raporturile dintre statele socialiste, respectarea independenţei şi suveranităţii, avantajul reciproc, întrajutorarea tovărăşească. Conştient de înalta semnificaţie istorică a triumfului acestor principii, aprob şi susţin cu tărie politica partidului şi guvernului, acţiunile sale pe plan internaţional. Nu voi precupeţi nici un efort în munca pe care o depun, căci munca, îndeplinirea exemplară a sarcinilor ce le avem, fiecare la locul său, sînt cărămizile cele mai trainice ce le putem aşeza la temelia politicii partidului.

Gheorghe CATARAU,
maistru constructor pe şantierul de locuinţe din cartierul Tătăraş-Iaşi

TELEGRAME ŞI SCRISORI ADRESATE C. C. AL P. C. R.

(Urmare din pag. I)

a neamestecului în treburile interne, să se manifeste încredere în forţele revoluţionare ale fiecărui popor, în capacitatea sa de a-şi construi şi desăvîrşi noua orînduire. Plenara lărgită a comitetului judeţean de partid, activul său, comuniştii, toţi oamenii muncii din judeţul Ialomiţa, asigurăm conducerea partidului, pe tovarăşul Nicolae Ceauşescu personal, că nu vom precupeţi nici un efort pentru a ne îndeplini în mod exemplar sarcinile de producţie, că vom munci fără preget pentru înflorirea ţării".

În telegrama conducerii **Comitetului de Stat pentru Cultură şi Artă** se arată: „Comitetul de partid şi colectivul de conducere al Comitetului de Stat pentru Cultură şi Artă, în numele membrilor de partid, în numele tuturor salariaţilor, îşi exprimă adeziunea totală faţă de politica principială şi fermă a partidului şi statului nostru, acordul lor integral la Declaraţia Marii Adunări Naţionale cu privire la principiile de bază ale politicii externe a României. Ne angajăm să acţionăm în continuare cu hotărîre pentru răspîndirea luminoaselor idei marxist-leniniste, să muncim cu deplin devotament şi abnegaţie pentru realizarea integrală a sarcinilor trasate în domeniul culturii şi artei de cel de-al IX-lea Congres şi de către Conferinţa Naţională a Partidului Comunist Român. Vă asigurăm tovarăşe secretar general, că sîntem ferm hotărîţi să consacrăm toate forţele noastre înfloririi culturii, dezvoltării României socialiste, apărării independenţei şi suveranităţii sale".

„Toţi comuniştii, pînă la unul, ne declarăm de acord, cu toată convingerea fiinţei noastre, cu politica internă şi externă a partidului nostru aşa cum a fost reafirmată în hotărîrea plenarei C.C. al P.C.R. din 21 august, în Declaraţia Marii Adunări Naţionale, în cuvîntările vibrante ale tovarăşului Nicolae Ceauşescu şi ale altor conducători ai partidului şi guvernului — se spune în telegrama **Adunării generale a comuniştilor de la Fabrica de confecţii „Călăraşi"**. Toţi comuniştii, muncitorii, inginerii şi tehnicienii din fabrica noastră îşi vor înzeci eforturile pentru îndeplinirea sarcinilor de producţie ce ne stau în faţă, pentru înfăptuirea oricăror sarcini ce le vom primi de la partid".

Într-o altă telegramă se spune: **„Activul de partid de la Combinatul chimico-metalurgic „Gh. Gheorghiu-Dej" din Baia Mare** îşi exprimă încă o dată deplina adeziune la politica partidului şi guvernului nostru, care corespunde intereselor vitale ale naţiunii române, cauzei unităţii ţărilor socialiste, ale mişcării comuniste şi muncitoreşti internaţionale, cauzei păcii şi securităţii popoarelor. Organizaţiile de partid din combinatul nostru asigură Comitetul Central al Partidului Comunist Român şi pe dumneavoastră, scumpe tovarăşe Nicolae Ceauşescu, că îşi vor spori eforturile în mobilizarea comuniştilor, a maselor de oameni ai muncii pentru înfăptuirea cu devotament şi abnegaţie a tuturor hotărîrilor luate de partid şi guvern, conştienţi că în acest mod îşi aduc contribuţia la măreaţa operă de desăvîrşire a construcţiei socialiste, la întărirea României, verigă de nădejde a sistemului socialist mondial".

Sentimente de profundă dragoste şi devotament faţă de politica Partidului Comunist Român

Adunări ale intelectualilor de naţionalitate maghiară şi germană din Tg. Mureş, Braşov, Timişoara şi Sibiu

În ultimele zile, la Tg. Mureş, Braşov, Timişoara, Sibiu, au avut loc adunări ale oamenilor de cultură maghiari şi germani care, într-un impresionant spirit de unitate cu întreg poporul român, şi-au manifestat adeziunea deplină la politica internă şi externă marxist-leninistă promovată neabătut de Partidul Comunist Român şi guvernul ţării. Oameni de ştiinţă, scriitori, artişti, compozitori, cadre didactice, ingineri, medici, ziarişti şi-au manifestat hotărîrea de a-şi strînge şi mai mult rîndurile în jurul partidului, al Comitetului Central, în frunte cu tovarăşul Nicolae Ceauşescu, de a munci fără preget pentru înfăptuirea sarcinilor ce le revin din programul desăvîrşirii construcţiei socialiste, pentru triumful principiilor politicii externe a României. Publicăm extrase din telegramele adresate de participanţii la adunări Comitetului Central al partidului, personal tovarăşului Nicolae Ceauşescu.

„Dorim să subliniem, în primul rînd, faptul că unitatea de nezdruncinat dintre partid şi popor, oţelită în activitatea pentru aplicarea hotărîrilor Congresului al IX-lea, s-a manifestat strălucit şi în aceste zile — se arată în mesajul intelectualilor maghiari din judeţul Mureş. Această unitate reflectă profundele sentimente de patriotism şi internaţionalism proletar ale întregului nostru popor, devotamentul său nemărginit faţă de cauza socialismului, a păcii, a independenţei şi suveranităţii naţionale.

Claritatea şi consecvenţa politicii partidului nostru, exprimate în Declaraţia Marii Adunări Naţionale, în Declaraţia Comitetului Executiv al C.C. al P.C.R., în cuvîntările dumneavoastră, iubite tovarăşe Ceauşescu, au însemnat pentru noi un izvor de forţă şi încredere în principiile marxist-leniniste pe care le promovează partidul şi guvernul nostru în relaţiile internaţionale — se arată în mesaj. Dorim să reafirmăm şi cu această ocazie deplina noastră aderiune la poziţia partidului nostru, că sarcina principală a comuniştilor constă în întărirea unităţii şi prieteniei dintre ţările socialiste, a unităţii mişcării comuniste şi muncitoreşti internaţionale, pe baza principiilor marxism-leninismului, ale internaţionalismului proletar, pe baza respectării independenţei naţionale şi suveranităţii fiecărui stat, integrităţii teritoriale şi neamestecului în treburile interne. Slujirea fără preget a acestei unităţi reprezintă principalul obiectiv al politicii externe a partidului nostru, care a promovat întotdeauna neabătut şi va promova şi în viitor relaţii tovărăşeşti, de colaborare şi ajutor reciproc, cu toate partidele comuniste şi muncitoreşti, cu toate ţările socialiste. Acest spirit internaţionalist a caracterizat şi ultimele declaraţii ale partidului nostru, precum şi cuvîntările rostite de dumneavoastră, scumpe tovarăşe Ceauşescu, la Braşov, Sf. Gheorghe, Miercurea Ciuc şi Odorheiul Secuiesc.

Ca intelectuali maghiari, fii credincioşi ai patriei noastre socialiste, România, ne exprimăm adînca noastră recunoştinţă şi profundul nostru ataşament faţă de politica înţeleaptă a Partidului Comunist Român, care, prin rezolvarea marxist-leninistă a problemei naţionale, ne-a creat minunate condiţii de viaţă şi creaţie. Sîntem mîndri că la tezaurul ştiinţei, artei şi culturii României socialiste ne putem aduce şi noi contribuţia prin opere de valoare, care să oglindească fidel măreţele realizări, cuceririle revoluţionare ale poporului nostru".

În declaraţia intelectualilor de naţionalitate germană din judeţul Braşov se arată: „Sîntem întru totul de acord cu aprecierile tovarăşului Nicolae Ceauşescu făcute la adunarea populaţiei din Capitală şi la mitingul oamenilor muncii din Braşov privind necesitatea şi căile de aşezare a relaţiilor dintre ţările socialiste, dintre partidele comuniste pe temelii cu adevărat internaţioniste, de adevărată egalitate, de deplină încredere şi respect reciproc. Tocmai de aceea aprobăm fără rezerve Declaraţia adoptată de Marea Adunare Naţională, document de o excepţională însemnătate, expresie strălucită a politicii marxist-leniniste a partidului şi statului nostru.

Exprimînd sentimentele de profundă dragoste şi recunoştinţă cu care noi, intelectualii de naţionalitate germană, susţinem politica Partidului Comunist Român, reafirmăm cu tărie convingerea noastră că toţi locuitorii acestui pămînt românesc, fără deosebire de naţionalitate, avem acelaşi destin, aceleaşi idealuri — construirea socialismului şi comunismului în patria noastră — se spune în Declaraţie. Gîndul nostru cel mai fierbinte este să facem totul spre a întări patria noastră comună, spre a o face tot mai puternică, mai bogată şi frumoasă, să consacrăm acestui ţel nobil tot talentul şi priceperea noastră.

Sîntem convinşi că propăşirea patriei noastre socialiste, ca şi a tuturor ţărilor socialiste, se poate realiza numai în condiţiile strictei respectări a independenţei şi suveranităţii naţionale, a principiilor neamestecului în treburile interne, egalităţii în drepturi, prin colaborare paşnică şi relaţii prietenesti cu toate popoarele, că numai în aceste condiţii ideile de progres social, libertate şi umanism vor triumfa.

Sîntem hotărîţi să ne unim şi mai strins în jurul partidului, al Comitetului Central în frunte cu tovarăşul Nicolae Ceauşescu, şi, împreună cu întregul popor, să dezvoltăm cuceririle revoluţionare ale naţiunii române, să ridicăm pe noi culmi de civilizaţie şi progres scumpa noastră patrie — România socialistă".

Într-o telegramă din Timişoara se arată: „Noi, un grup de intelectuali de naţionalitate germană din diferite domenii de activitate din oraşul Timişoara, întruniţi la redacţia ziarului „Neue Banater Zeitung", dînd glas voinţei şi năzuinţelor populaţiei germane din judeţul Timiş, ne exprimăm totala adeziune faţă de politica partidului nostru care militează statornic pentru promovarea în relaţiile dintre state a principiilor respectării independenţei şi suveranităţii naţionale, neamestecului în treburile interne, respectului reciproc, pentru unitatea ţărilor socialiste şi a mişcării comuniste şi muncitoreşti internaţionale.

Prin tot ce s-a înălţat în jurul nostru, prin toate valorile materiale şi spirituale create sub conducerea înţeleaptă a partidului în anii construcţiei socialiste, noi, care trăim într-un oraş unde muncesc laolaltă români, germani, maghiari, sirbi şi oameni ai muncii de alte naţionalităţi, ne-am convins de roadele bogate ale muncii înfrăţite, libere.

Alături de toţi concetăţenii noştri de naţionalitate germană, alături de întregul nostru popor, ne manifestăm deplina adeziune la politica internă şi externă a partidului şi statului nostru, program de luptă pentru consolidarea orînduirii noastre socialiste, pentru propăşirea patriei noastre — România socialistă, pentru creşterea contribuţiei României la întărirea sistemului socialist mondial, a tuturor forţelor mondiale antiimperialiste. Ne angajăm să contribuim cu forţe înzecite la dezvoltarea ştiinţei şi tehnicii, la înflorirea artei şi culturii, la perfecţionarea învăţămîntului, pentru desăvîrşirea construcţiei socialiste în patria noastră, Republica Socialistă România".

În telegrama adunării intelectualilor de naţionalitate germană din Sibiu se arată:

„Sîntem întru totul de acord cu principiile politicii externe a partidului şi statului nostru, reafirmate în Declaraţia adoptată de Marea Adunare Naţională. Salutăm, totodată, cu satisfacţie activitatea desfăşurată de conducerea partidului şi a statului pentru dezvoltarea unor relaţii multilaterale cu toate statele, pentru înfăptuirea securităţii europene şi întărirea prieteniei între popoare, pentru dezvoltarea colaborării internaţionale şi consolidarea păcii în lume.

Populaţia de naţionalitate germană din Transilvania este însufleţită de convingerea că numai prin muncă unită şi înfrăţită cu poporul român şi cu celelalte naţionalităţi conlocuitoare se poate asigura înflorirea patriei noastre — România socialistă. De aceste năzuinţe este însufleţită şi intelectualitatea de naţionalitate germană din Sibiu. Sîntem hotărîţi să realizăm prin munca noastră idealurile scumpe socialismului. Vom milita şi de aici înainte, pentru a făuri în comun viitorul fericit al ţării, pentru cauza prieteniei şi colaborării dintre statele socialiste, pentru unitatea sistemului socialist mondial".

PLECAREA DELEGAŢIEI ASOCIAŢIEI DE PRIETENIE SOVIETO-ROMÂNE

Joi la amiază a părăsit Capitala delegaţia Asociaţiei de prietenie sovieto-română, condusă de V. P. Moskovski, membru al Comisiei centrale de revizie a C.C. al P.C.U.S., redactor şef al ziarului „Sovetskaia Rossia", care, la invitaţia Consiliului General A.R.L.U.S., a participat la sărbătorirea celei de-a XXIV-a aniversări a eliberării României de sub jugul fascist.

Din delegaţie au făcut parte V. P. Pasiuk, preşedintele Sovietului raional Kalinin din Moscova, M. D. Mikaelian, şeful sectorului ţări socialiste din filiala Uniunii Asociaţiilor de prietenie din Armenia, A. P. Cehovskoi, şeful biroului de proiectare al Uzinei de automobile din Minsk, F. A. Belozerov, lăcătuş la Uzina „Severnaia Cerni" din oraşul Veliki Ustiug, N. I. Koniaeva, actriţă la „Mossoviet".

La plecare, pe aeroportul Băneasa, delegaţia a fost condusă de Mihail Roşianu, preşedintele Consiliului General A.R.L.U.S., Octav Livezeanu, vicepreşedinte al I.R.R.C.S., şi de alte persoane oficiale.

Au fost de faţă A. V. Basov, ambasadorul Uniunii Sovietice la Bucureşti, şi membri ai Ambasadei.

(Agerpres)

★

Înainte de plecarea sa din România tovarăşul V. P. Moskovski, conducătorul delegaţiei Asociaţiei de prietenie sovieto-română a făcut o declaraţie redactorului Agenţiei Române de Presă, Constantin Prisăcaru.

Răspunzînd unei întrebări cu privire la impresiile care le-a cules delegaţia în cursul vizitei sale în ţara noastră şi despre activitatea poporului român, V. P. Moskovski a declarat:

Prima şi cea mai puternică impresie mi-au produs-o construcţia industrială şi construcţiile de locuinţe. Aveţi o ţară mică, dar cu o activitate de construcţie mare. Iată una din impresii. După cum mi s-a spus, ritmurile de construcţii sînt bune. Deci cu investiţii proprii, aşa cum ne-au spus tovarăşii localnici, lucrările merg conform planului. Mi-a produs o mare impresie vizitarea întreprinderilor industriale existente. Eu nu sînt specialist în industrie. Sînt activist de partid şi din acest punct de vedere pot să apreciez organizarea muncii. Tot ceea ce am văzut, vizitînd uzinele „1 Mai", această uzină de utilaj petrolifer, Combinatul textil, Întreprinderea de morărit şi panificaţie, Combinatul de prelucrare a lemnului şi altele, am văzut un înalt nivel de organizare a muncii. În întreprinderi nu am văzut oameni plimbîndu-se fără rost, ci făceau tot ceea ce se cere specialităţii lor. Eu cred că dacă producţia este bine organizată, asta arată că sînt oameni bine pregătiţi, cadre bune care organizează bine producţia, menţin disciplina producţiei. Mă bucură că Partidul Comunist Român a pregătit asemenea cadre pentru o mare industrie. Eu ştiu din experienţa Uniunii Sovietice ce hotărîtoare sînt cadrele. Muncitorii sînt foarte buni şi la dv. şi la noi, şi dacă sînt cadre bune şi conduc bine sîntem de neînvins. Dacă obţinem o înaltă productivitate a muncii asta e esenţial în învingerea sistemului capitalist. Iată de ce aceasta a produs asupra mea o impresie deosebită. Vă povestesc cu plăcere despre aceasta, dragii mei prieteni. Eu nu am fost niciodată în România, n-am vizitat staţiunile ei de odihnă. Mamaia consider că are o organizare clasică pentru odihnă, cred că este concepută foarte bine şi primirea turiştilor acolo. Turismul a devenit la noi ca şi peste tot un mijloc de venit pentru stat. Am auzit că la dumneavoastră anul acesta vor fi aproximativ un milion şi jumătate de turişti. Aceasta este foarte bine. Sînt hoteluri foarte frumoase pe litoral, restaurante, plaja, în general te poţi odihni foarte bine.

Am avut prilejul să merg la Constanţa la concursul artiştilor amatori, la festival. Au sosit aici din toate judeţele reprezentanţi ai artiştilor amatori. Mă bucur că în România activitatea acestor amatori respectă şi păstrează tradiţii culturale adunate de bunici şi părinţi, de strămoşii voştri. Este bine să păstrăm aceasta. Fără aceasta nu se poate dezvolta noua cultură. Pentru ca să-ţi iubeşti patria, astăzi trebuie să cunoşti trecutul ei istoric; atunci dragostea de patrie va fi cu adevărat patriotică. Iată pe scurt ceea ce am vrut să vă spun.

La întrebarea redactorului, care este impresia cea mai puternică pe care ar dori s-o sublinieze, V. P. Moskovski a spus:

Cred că ori ce om cinstit care vine în România nu poate să nu vadă dezvoltarea dinamică a economiei naţionale care îl va convinge de superioritatea sistemului socialist. Asta pentru mine este cea mai puternică impresie.

Plecarea tovarăşului Dezső Nemes

Joi dimineaţa a părăsit Capitala tovarăşul Dezső Nemes, membru al Biroului Politic al C.C. al P.M.S.U., care, la invitaţia C.C. al P.C.R., a făcut o vizită de prietenie în ţara noastră.

La plecare, pe aeroportul Băneasa, oaspetele a fost salutat de tovarăşii Leonte Răutu, membru al Comitetului Executiv, secretar al C.C. al P.C.R., Vasile Vlad, şef de secţie la C.C. al P.C.R., prof. univ. Miron Constantinescu, de activişti de partid.

A fost de faţă Sandor Argyelan, însărcinatul cu afaceri ad-interim al R.P. Ungare la Bucureşti.

(Agerpres)

Cronica zilei

Institutul român pentru relaţiile culturale cu străinătatea a organizat joi o seară consacrată Zilei naţionale a R. D. Vietnam.

Printre participanţii la manifestare se aflau Mihnea Gheorghiu, prim-vicepreşedinte al I.R.R.C.S., C. Paraschivescu-Bălăceanu, vicepreşedinte al Comitetului naţional de solidaritate cu lupta poporului vietnamez, funcţionari superiori din Ministerul Afacerilor Externe, academicieni şi alţi oameni de ştiinţă şi cultură, ziarişti, un numeros public.

Au fost prezenţi Hoang Tu, ambasadorul R. D. Vietnam la Bucureşti, şi Nguyen Duc Van, şeful Reprezentanţei permanente a F.N.E. în ţara noastră. De asemenea, a fost de faţă delegaţia culturală a R. D. Vietnam, condusă de Cu Huy Can, adjunct al ministrului culturii din R. D. Vietnam, care se află în prezent la Bucureşti.

Despre semnificaţia acestei zile a vorbit scriitorul Ilie Purcaru, redactor-şef al revistei „Ramuri". Asistenţa a vizionat apoi filmul documentar „Pe malurile rîului Ben Hai", producţie a studiourilor din R. D. Vietnam.

★

Cu acest prilej, Institutul român pentru relaţiile culturale cu străinătatea a amenajat, în incinta Casei de cultură a I.R.R.C.S., panouri cu imagini fotografice din lupta şi munca poporului vietnamez.

(Agerpres)

vremea

Timpul probabil pentru zilele de 31 august, 1 şi 2 septembrie. În ţară: Vremea va fi în general călduroasă. Cerul va fi variabil. Vor cădea averse locale în jumătatea de vest a ţării, spre sfîrşitul intervalului. Vînt slab pînă la potrivit. Minimele vor fi cuprinse între 10 şi 20 de grade, iar maximele între 22 şi 32 de grade. **În Bucureşti:** Vreme frumoasă şi călduroasă, cu cerul variabil, mai mult senin. Vînt slab pînă la potrivit. Temperatura în creştere uşoară.

Concurs excepţional Pronoexpres

Anul acesta, pînă la 15 august, Administraţia de Stat Loto-Pronosport a atribuit cîştigătorilor premii în valoare de peste 310 milioane de lei, dintre care circa 500 de autoturisme.

La 8 septembrie va avea loc un concurs excepţional Pronoexpres. Cu acest prilej vor fi atribuite, în număr nelimitat, autoturisme Renault 16, Warszawa, Renault 10 Major, Moskvici 408 cu 4 faruri şi radio, iar prin tragere la sorţi, alte 10 autoturisme.

Bogata listă a premiilor mai cuprinde 25 de excursii duble (în total 50 de locuri), cu petrecerea revelionului la Berlin.

Regulamentul de desfăşurare a concursului prevede 10 extrageri de cîte 9 numere din 49, în 4 faze. Biletele seria „N", de 30 de lei, conferă participantului cele mai mari şanse de cîştig.

Excursii O. N. T. peste hotare

Agenţiile Oficiului Naţional de Turism fac înscrieri pentru excursiile ce se organizează în perioada septembrie-octombrie-noiembrie-decembrie a.c. în Bulgaria, Cehoslovacia, R. D. Germană, Polonia, Ungaria şi U.R.S.S. De asemenea, se primesc înscrieri la croazierele organizate pe Dunăre, cu vizitarea oraşelor Belgrad, Budapesta şi Bratislava.

La cererea unor colective, pot fi iniţiate excursii pe diverse itinerare în ţările mai sus menţionate.

Programele, datele şi orice alte informaţii privind aceste excursii pot fi obţinute la toate agenţiile şi filialele O.N.T. din ţară.

viața internațională

Cu demnitate și calm

Corespondență din Praga de la Dumitru Tinu și Eugen Ionescu

De la 28 august, la Praga și în alte centre ale Cehoslovaciei, populația a început să-și reia activitatea. La o consfătuire a reprezentanților comitetelor naționale regionale, cu participarea șefului guvernului, O. Cernik, au fost dezbătute o serie de probleme care reclamă soluționarea cea mai urgentă — reluarea activității întreprinderilor industriale, aprovizionarea populației, grăbirea strîngerii recoltei, reluarea transportului pe căile ferate și a transportului în comun la Praga și în celelalte orașe. Din Bratislava se anunță încheierea lucrărilor Congresului extraordinar al P.C. din Slovacia.

Capitala își schimbă, încetul cu încetul, înfățișarea neobișnuită pe care i-au împrumutat-o evenimentele de după 21 august. Se spală vitrinele, se curăță ziduri le de afișele ce acoperiseră întregul oraș cu o mantie pestriță. Celebra statuie Vaclav, din piața cu același nume, a fost despresurată și ea de covorul de afișe și lozinci care o acopereau de sus și pînă jos. Un grup de tineri și tinere, cu perii și găleți, lucrau de zor spre a reda acestei statut, care simbolizează unitatea poporului cehoslovac, vechea ei înfățișare.

La Praga și în alte orașe și localități a început retragerea din zonele de centru a tancurilor și carelor de luptă, mașinilor blindate și automitralierelor, care sînt, în general, dislocate spre zone mărginașe ale orașelor; în unele puncte ale Pragăi mai staționează încă tancuri, pot fi întîlnite patrule militare. Pe Vinohrad, unde se află sediul Radiodifuziunii și unde au avut loc evenimente tragice, circulația a fost reluată. Pe Vaclavski Namesti, principala artеră a capitalei, blocată pînă acum două zile de unități militare, constructorii au reînceput lucrările la pasajul subteran, întrerupte în ultima săptămînă. Pe șantier și-au făcut din nou apariția camioane transportînd ciment, excavatoare, compresoare. Au fost puse în stare de funcționare tramvaiele, care și-au reluat circulația.

Miercuri, în primele ore ale dimineții s-au deschis din nou ușile magazinelor. Ca urmare a măsurilor luate de guvernul cehoslovac pentru asigurarea aprovizionării populației, au dispărut cozile din fața magazinelor alimentare, de fructe și legume.

A reînceput munca în multe întreprinderi și instituții. La Praga, ca și pe întreg cuprinsul țării, numeroase chemări se adresează tineretului și intelectualilor, cerîndu-le să-și aducă contribuția la buna desfășurare a campaniei de recoltare a hameiului, una din principalele culturi tehnice din țară.

Joi dimineața, președintele Svoboda a străbătut străzile Pragăi cu automobilul, oprindu-se în numeroase rînduri pentru a discuta cu cetățenii. Demnă și sobră, populația își exprimă hotărîrea de a înlătura greutățile, efectele recentelor evenimente. Ea își manifestă încrederea deplină în Alexander Dubcek, primul secretar al C.C. al P.C.C., în președintele Svoboda, în Oldrich Cernik, șeful guvernului. Deși există manifestări din care nu rezultă acceptarea unanimă de către populație a acordului de la Moscova, majoritatea poporului este decisă să urmeze apelul la calm și stăpînire de sine făcut în repetate rînduri de conducătorii partidului și țării.

Comuniștii, oamenii muncii, poporul cehoslovac își exprimă speranța că, în strînsă unitate în jurul conducerii de partid și de stat, vor depăși aceste momente grele și vor asigura mersul înainte cu succes al construcției socialiste în patria lor, manifestarea deplină a independenței și suveranității Republicii Socialiste Cehoslovace.

Declarația președintelui C.C.S. din R.S. Cehoslovacă

PRAGA 29. — Corespondentul Agerpres, E. Ionescu, transmite:

Karel Polacek, președintele Consiliului Central al Sindicatelor din R. S. Cehoslovacă, a dat publicității o declarație prin care se adresează oamenilor muncii din Cehoslovacia, în numele Prezidiului C.C.S. și al președinților uniunilor sindicale. La ședința de ieri — se spune în declarație — am analizat situația din țara noastră și am adoptat un apel către toți sindicaliștii din Cehoslovacia. Am trăit și trăim momente emoționante din istoria popoarelor noastre.

Avem siguranța că conducătorii noștri au făcut tot ceea ce a fost posibil în situația dată, la convorbirile de la Moscova, pentru ca, imediat după întoarcere, să treacă, în această situație excepțională, la normalizarea vieții în patria noastră. Mă adresez dv., tovarășe și tovarăși sindicaliști, să rămîneți și pe mai departe fermi și uniți în sprijinirea conducătorilor statului nostru socialist. Trebuie să fim chibzuiți și să stăm uniți și cu fermitate pe poziția drepturilor noastre inalienabile, să ne guvernăm singuri și fără îngrădiri și să gospodărim liberi în țara noastră.

Le mulțumesc tuturor oamenilor muncii din fabrici, din agricultură, construcții, transporturi, industria alimentară, din serviciul sanitar, din comerț și servicii publice, din organele administrației de stat și tuturor celorlalți pentru eforturile lor neprecupețite, pentru ca, în ciuda greutăților, să fie asigurate necesitățile societății noastre.

Sîntem convinși — se spune în declarație — că veți face totul pentru ca mersul producției noastre să fie reglementat și să se asigure tot ceea ce cetățenii statului nostru necesită, să continuăm și mai departe procesul de renaștere a vieții sociale și politice, pentru a ajunge cît mai repede la consolidare și normalizare și, prin aceasta, și la plecarea cît mai rapidă a trupelor străine din țara noastră, plecare asupra căreia insistă necondiționat întreaga noastră mișcare sindicală revoluționară.

Comunicatul Secretariatului F. S. M.

PRAGA 29 (Agerpres). — Secretariatul F.S.M. s-a întrunit la Praga și a dat publicității un comunicat în care se spune:

Declarația făcută de secretarul general al F.S.M. la 21 august 1968 și scrisoarea Consiliului Central al Sindicatelor din Cehoslovacia din 22 august dezaprobau și își exprimau regretul pentru intervenția militară a cinci țări ale Tratatului de la Varșovia pe teritoriul Republicii Socialiste Cehoslovace. Secretariatul F.S.M., aprobînd pe deplin această scrisoare, își exprimă dezaprobarea față de intervenția militară, care vine în contradicție cu toate principiile fundamentale aflate la baza însăși a vieții F.S.M. și care au fost liber stabilite de toate centralele naționale care au aderat la F.S.M.

Respectarea suveranității, a independenței naționale a fiecărei țări, a neamestecului în afacerile interne, voința de a rezolva problemele litigioase pe calea negocierii și fără recurgere la forță și la război sînt reguli care capătă întregul lor sens, dacă au o valoare pe deplin universală.

Secretariatul F.S.M. dorește puternic să fie depășite consecințele foarte grave provocate de situația creată prin intervenția în Cehoslovacia și în acest sens se angajează să acționeze concret pentru ca principiile solidarității, prieteniei, colaborării pe care F.S.M. le-a apărat totdeauna să învingă și de astă-dată, pentru a se consolida, pe baza comunității lor de interese, lupta și succesele oamenilor muncii din lumea întreagă.

Secretariatul F.S.M. dă asigurări sindicatelor cehoslovace cu privire la voința sa de a nu precupeți nici un efort pentru a ajuta pe oamenii muncii și poporul Cehoslovaciei de a regăsi viața normală și pașnică și de a crea cele mai bune condiții pentru continuarea construirii socialismului în această țară, fără prezența armatelor străine.

Secretariatul F.S.M. a luat act de comunicatul încheiat la Moscova între delegațiile cehoslovacă și sovietică.

Încheierea Congresului extraordinar al P. C. din Slovacia

PRAGA 29 (Agerpres). — La Bratislava s-au încheiat lucrările Congresului extraordinar al P.C. din Slovacia. Congresul a ales noul Comitet Central, format din 107 membri. Gustav Husak a fost ales în unanimitate în funcția de prim-secretar al C.C. al P.C. din Slovacia. În Prezidiul C.C. al P.C. din Slovacia au fost aleși Gustav Husak, Koloman Boda, Samuel Haltan, Robert Harencar, Ondrej Klokoc, Stanislav Luptak, Ladislav Novomesky, Viktor Pavlenda, Ștefan Sadovsky, Maria Sedlakova, Anton Tazky, Jozef Zrak.

Congresul a adoptat o rezoluție în care își exprimă încrederea față de Alexander Dubcek, prim-secretar al C.C. al P.C. din Cehoslovacia, și adresează un apel către populație, cerîndu-i să contribuie la normalizarea situației din țară.

Congresul a trasat noului Comitet Central sarcina să asigure dezbaterea proiectului de statut al partidului și să-și spună punctul de vedere față de el în spiritul organizării federative a statului.

Congresul face un apel către toți comuniștii slovaci, către muncitorii, țăranii, intelectualii și în special tineretul slovac, de a-și înzeci forțele în scopul consolidării relațiilor comuniste și normalizării situației.

RAPORTUL LUI LUIGI LONGO la plenara C. C. al P. C. I.

ROMA 29. — Corespondentul Agerpres, N. Puicea, transmite: La ședința comună a Comitetului Central și a Comisiei Centrale de Control ale Partidului Comunist Italian consacrată situației din Cehoslovacia, Luigi Longo, secretar general al P.C. Italian, a prezentat un raport în care se spune între altele: „Toți conducătorii cehoslovaci s-au reîntors la Praga pentru a-și relua funcțiile și posturile lor de răspundere și pentru a munci în vederea remedierii pagubelor profunde cauzate de intervenția militară. Noi le dorim succes deplin... Apreciem în mod pozitiv faptul că, într-o situație atît de dramatică, a fost, în sfîrșit, posibilă găsirea căii unei negocieri care să ducă la o soluționare politică. Dorim ca înțelegerile la care s-a ajuns să permită poporului cehoslovac și Partidului Comunist din Cehoslovacia să ducă în mod consecvent înainte, în deplină autonomie, procesul de reînnoire democratică și de consolidare a societății socialiste, proces început prin hotărîrea Comitetului Central din ianuarie".

După ce a făcut o amplă analiză a evenimentelor din Cehoslovacia, respingînd argumentele care se aflau la baza intervenției militare, Luigi Longo a spus: „Noi am exprimat în mod clar — și invit Comitetul Central și Comisia Centrală de Control să confirme din nou acest lucru — marea noastră neînțelegere și dezacordul față de intervenția militară în Cehoslovacia a Uniunii Sovietice și a altor patru țări membre ale Tratatului de la Varșovia".

Luigi Longo a relevat în continuare că „evenimentele grave din Cehoslovacia, ecourile profunde pe care le-au avut în mișcarea muncitorească și democrată din întreaga lume ridică în mod ferm necesitatea ca pentru toți să devină mai profundă și deschisă sarcina de a găsi căile unității în lupta împotriva imperialismului, de a realiza noi relații internaționale și un nou sistem de coexistență pașnică, bazate pe principiile egalității și neamestecului în problemele interne ale diferitelor țări".

Raportul relevă importanța „unei noi unități a forțelor socialiste și antiimperialiste care poate apare numai într-o dialectică, dintr-o confruntare reală, din contribuția autonomă a fiecărui partid în sînul mișcării, din recunoașterea deci a diversității". El se pronunță pentru „stabilirea de noi relații de colaborare și unitate", care trebuie să se bazeze „pe legitimitatea și necesitatea găsirii de căi diferite în vederea cuceririi și construirii socialismului, în raport cu diversitatea de istorie, tradiții politice și civice, de nivel de dezvoltare economică, pe baza deplinei respectări a autonomiei fiecărui partid, a independenței fiecărei țări și a dezvoltării consecvente a democrației socialiste".

Secretarul general al P.C. Italian a vorbit apoi despre necesitatea perfecționării continue a societății socialiste, despre „imposibilitatea de a înfrunta întrecerea cu capitalismul numai în termeni economici, trebuind să se lege din ce în ce mai mult prestigiul și însăși forța socialismului de rezolvarea mai profundă și mai amplă a problemelor libertății". El a scos în evidență însemnătatea „punerii de acord a organizării politice a societății cu însăși creșterea economică, socială și culturală a țărilor socialiste, creștere care a schimbat profund structura întregii societăți, punînd probleme noi, care trebuie rezolvate în mod nou, creator".

Mesajul adresat C. C. al P. C. din Cehoslovacia

Comitetul Central și Comisia Centrală de Control ale Partidului Comunist Italian au adresat un mesaj Comitetului Central al P.C. din Cehoslovacia. „Salutul nostru, se spune în mesaj, se îndreaptă spre tovarășii care la întîlnirea de la Moscova au susținut în condiții grele linia de reînnoire și solidaritatea socialistă hotărîtă de partidul vostru și care s-au întors la postul lor de conducere în partid și în stat". Comuniștii italieni urează „tovarășilor care exprimă unitatea și legalitatea R. S. Cehoslovace succes deplin în opera complexă de depășire a actualei situații grave". Mesajul exprimă convingerea că poporul cehoslovac va milita și mai departe pentru consolidarea și dezvoltarea sistemului socialist, pentru realizarea pînă la capăt a programului de acțiune al P.C. din Cehoslovacia și guvernului cehoslovac.

Un articol al președintelui P. C. din Austria

VIENA 29 — Corespondentul Agerpres, P. Stăncescu, transmite: Ziarul „Volkstimme" din ziua de 29 august publică un articol semnat de președintele P.C. din Austria, Frantz Muhri, în care se subliniază că „P.C. din Austria consideră rezultatele tratativelor de la Moscova ca un pas, corespunzător situației reale, spre o soluționare politică pașnică, pentru care s-au pronunțat de la început P.C. din Cehoslovacia, numeroase alte partide frățești și, de asemenea, partidul nostru. După părerea noastră, perspectiva pentru o retragere necesară necondiționată a trupelor celor cinci state ale Tratatului de la Varșovia este dată. Programul de acțiune al P.C. din Cehoslovacia rămîne în continuare linia conducătoare a activității partidului frățesc cehoslovac.

Partidul nostru sprijină pe deplin și în întregime luarea de poziție exprimată de A. Dubcek în cuvîntarea radiodifuzată referitoare la rezultatul tratativelor de la Moscova, poziție care ne-a impresionat profund. În această situație, P.C. din Austria reînnoiește solidaritatea cu Partidul Comunist din Cehoslovacia, pe care îl va sprijini în continuare în strădaniile spre suveranitate neîngrădită".

Declarația președintelui P. C. din Danemarca

COPENHAGA 29 (Agerpres). — K. Jespersen, președintele Partidului Comunist din Danemarca, a făcut miercuri o declarație în legătură cu situația din Cehoslovacia în care subliniază că „Partidul Comunist din Danemarca și eu însumi am declarat anterior că nu recunoaștem intervenția militară. Noi nu am considerat posibilitățile politice epuizate și dorim fierbinte o soluție politică de natură să respecte principiile independenței partidelor și statelor. Noi continuăm să cerem retragerea trupelor celor cinci țări membre ale Tratatului de la Varșovia de pe teritoriul cehoslovac".

ÎNTREVEDERI ALE PREȘEDINTELUI CELEI DE-A XXII-A SESIUNI A ADUNĂRII GENERALE A O. N. U.

NEW YORK 29 (Agerpres). — În cursul șederii sale la New York, Corneliu Mănescu, ministrul afacerilor externe al Republicii Socialiste România, președintele celei de-a XXII-a sesiuni a Adunării Generale a Organizației Națiunilor Unite, a avut o convorbire cu Iacov A. Malik, reprezentantul permanent al U.R.S.S. la O.N.U. La convorbire au luat parte ambasadorul Gheorghe Diaconescu, reprezentant permanent al României la O.N.U., și ambasadorul Lev I. Mendeleevici, reprezentant permanent adjunct al U.R.S.S. pe lîngă Organizația Națiunilor Unite.

Corneliu Mănescu a avut, de asemenea, întrevederi cu ambasadorul George W. Ball, reprezentant permanent al S.U.A. la Organizația Națiunilor Unite, ambasadorul Anton Vratușa, reprezentant permanent al Iugoslaviei, și cu ambasadorul Armand Berard, reprezentant permanent al Franței.

Dejun oferit de U Thant în onoarea lui Corneliu Mănescu

NEW YORK 29 (Agerpres). — Secretarul general al Organizației Națiunilor Unite, U Thant, a oferit un dejun în onoarea lui Corneliu Mănescu, ministrul afacerilor externe al Republicii Socialiste România, președintele celei de-a XXII-a sesiuni a Adunării Generale a O.N.U. La dejun au participat ambasadorul Gheorghe Diaconescu, reprezentant permanent al României pe lîngă O.N.U., C. V. Narasimhan și J. Rolz-Bennet, subsecretari ai Organizației Națiunilor Unite, precum și C. A. Stavropoulos, consilier juridic al O.N.U. Dejunul s-a desfășurat într-o atmosferă cordială.

Conferința statelor neposesoare de arme nucleare

GENEVA 29 — Corespondentul Agerpres, H. Liman, transmite: Joi după amiază, la sediul Palatului Națiunilor, au început lucrările Conferinței statelor neposesoare de arme nucleare. Participă delegați din 84 de țări. Delegația română este condusă de George Macovescu, prim-adjunct al ministrului afacerilor externe. Conferința va discuta în primul rînd mijloacele de asigurare a securității statelor lipsite de arme nucleare, procedura de punere în aplicare a acestor măsuri, problema garanțiilor, programe legate de utilizarea pașnică a energiei nucleare și problemele dezarmării nucleare.

În ședința inaugurală, directorul general al Oficiului din Geneva al Națiunilor Unite, Vittorio Winspeare Guicciardi, a dat citire mesajului adresat participanților de secretarul general al O.N.U., U Thant, care amintește că actuala conferință a fost convocată pe baza unei rezoluții a Adunării Generale a O.N.U. și a unui raport prezentat de un grup de experți asupra efectelor și incidențelor armelor nucleare. Secretarul general relevă acordurile limitate încheiate pînă acum, subliniind că una din problemele principale care urmează a fi examinate este aceea a modalităților de a se asigura securitatea statelor nenucleare. „Experții — afirmă U Thant — au fost unanimi în a aprecia că soluționarea problemelor securității nu rezidă nici în creșterea numărului de state deținînd arma nucleară, nici în conservarea armelor nucleare de către puterile care le dețin deja.

Securitatea tuturor țărilor lumii nu poate fi asigurată decît prin eliminarea totală a stocurilor de arme nucleare și interzicerea utilizării lor, prin dezarmare generală și totală". U Thant a insistat apoi asupra necesității ca energia nucleară să fie pusă în slujba dezvoltării întregii omeniri, pentru progresul ei economic și social. „Sînt convins — a spus el în încheiere — că dezbaterile vor duce la noi progrese în domeniul dezarmării și la o repartizare mult mai largă a avantajelor științei și tehnicii nucleare, folosită în scopuri pașnice".

S-a dat apoi citire mesajului președintelui Confederației Elvețiene, Willy Spühler, care a urat conferinței să constituie un nou jalon pe drumul luptei împotriva înarmării nucleare, un nou pas pe calea asigurării securității tuturor țărilor.

La propunerea delegatului Suediei, ministrul de externe al Pakistanului, Mian Arshad Husain, a fost ales în unanimitate președinte al conferinței. Sprijinind această propunere, șeful delegației române, George Macovescu, a relevat contribuția Pakistanului la inițierea, promovarea și convocarea conferinței. „Pentru țara mea, care își consacră în mod sincer și consecvent eforturile, pe plan internațional, în vederea creării unui climat internațional de destindere, de apropiere și cooperare între toate statele, sprijinirea acestei candidaturi îngăduie afirmarea, o dată mai mult, a importanței pe care România o acordă strîngerii relațiilor cu Pakistanul, ca și cu toate celelalte națiuni" — a spus vorbitorul. „Ne exprimăm convingerea că lucrările Conferinței statelor neposesoare de arme nucleare vor beneficia de avantajul unei conduceri eficiente și rodnice, astfel încît reuniunea noastră să poată aduce o contribuție importantă, pozitivă și concretă la realizarea deziderateleor legitime ale umanității în ceea ce privește dezarmarea, pacea și cooperarea internațională în domeniul cel mai dinamic și cel mai promițător al științei și al tehnologiei contemporane — utilizarea atomului exclusiv pentru binele umanității".

Ciocniri între studenți și poliție la Ciudad de Mexico

CIUDAD DE MEXICO 29 (Agerpres). — Piața din fața Palatului prezidențial din capitala mexicană a devenit în cursul nopții de miercuri spre joi teatrul unei adevărate bătălii. Forțe militare sprijinite de tancuri au înconjurat clădirea universității din apropiere, ocupată de aproximativ 500 de studenți în semn de protest împotriva brutalităților polițienești. Au fost operate mai multe arestări. Fără să se lase intimidați, aproximativ 100 000 de studenți au participat în cursul dimineții la o întrunire la care au fost rostite cuvîntări antiguvernamentale. Pe de altă parte, clădirile universităților de agronomie și politehnicii continuă să fie ocupate de către studenți de mai bine de trei săptămîni. Liderii studenților au declarat că vor rămîne baricadați pînă cînd oficialitățile vor destitui din funcțiile lor pe ofițerii care se fac vinovați de incidentele din ultimul timp, date cu morți și un mare număr de răniți.

H. Humphrey — candidat al Partidului democrat la președinția Statelor Unite

CHICAGO 29 (Agerpres). — Vicepreședintele S.U.A., Hubert H. Humphrey, a fost ales miercuri seara candidat al Partidului democrat la președinția Statelor Unite.

Humphrey, care în alegerile din noiembrie îl va înfrunta pe fostul vicepreședinte Richard Nixon, candidat al republicanilor, a obținut victoria în primul tur de scrutin totalizînd 1762 de voturi. Rivalii săi, Eugene McCarthy, George McGovern și pastorul de culoare Channing Phillips, au obținut 601, 146 și respectiv 67 de voturi. Senatorul Edward Kennedy, fără să fie inclus pe lista pretendenților la candidatură, a primit 12 voturi.

Agențiile de presă menționează că hotărîrea delegației sosite la Convenția națională de la Chicago din districtul Columbia, de a-l propune pe Phillips, a avut un caracter semnificativ: pentru prima oară în analele alegerilor prezidențiale americane numele unui negru a fost înscris pe lista candidaților posibili la președinția Statelor Unite.

Hubert H. Humphrey s-a născut în 1911 în statul Dakota de sud. A studiat la facultatea de farmacie de la „Denver College", iar în 1940 și-a dat doctoratul în științe politice la Universitatea din Louisiana. A ocupat diverse posturi administrative în statul Minnesota, iar în primii ani de după cel de-al doilea război mondial a fost ales primarul orașului Minneapolis. În 1948 a devenit senator. În 1956 a fost candidat la vicepreședinție, iar în 1960 pretendent la candidatura democrată la președinție, dar s-a retras după înfrîngerile suferite în alegerile preliminare în fața lui John Kennedy. În 1964 el a fost ales vicepreședinte al S.U.A.

Stare de asediu în Guatemala

● AMBASADORUL AMERICAN — VICTIMA UNUI ATENTAT

CIUDAD DE GUATEMALA 29 (Agerpres). — **Guvernul guatemalez a declarat miercuri stare de asediu în întreaga țară pe o perioadă de 30 de zile,** ca urmare a atentatului comis asupra ambasadorului american în Guatemala, John Gordon Mein. Diplomatul american se întorcea de la o recepție cînd a fost lovit de o rafală de mitralieră, trasă dintr-un automobil asupra lui. Poliția guatemaleză și trupe răspîndite în întregul oraș au depistat unul din cele cinci automobile care, potrivit unui martor ocular, l-ar fi urmărit pe Mein. Autorii atentatului nu au fost prinși.

agențiile de presă transmit:

La Pnom Penh a fost dată publicității o notă a Ministerului Afacerilor Externe al Cambodgiei adresată guvernului S.U.A. și autorităților saigoneze în legătură cu faptul că în provincia Takeo un grup de țărani cambodgieni au fost mitraliați de soldați aparținînd forțelor americano-saigoneze, înregistrîndu-se numeroase victime. În notă, guvernul cambodgian protestează împotriva acestui act de agresiune și cere guvernului american și autorităților saigoneze să ia toate măsurile necesare pentru a împiedica pe viitor asemenea atacuri.

În urma convorbirilor economice care au avut loc între delegații ale R. D. Vietnam și Republicii Cuba, la Hanoi a fost semnat un acord referitor la cooperarea economică și schimburile de mărfuri dintre cele două țări pe anul 1969. (V.N.A.).

La Tokio și-a încheiat lucrările Congresul internațional al geneticienilor, la care au participat peste 2 000 de oameni de știință din 48 de țări. Participanții la congres au dezbătut peste 700 de rapoarte și comunicări consacrate diferitelor probleme ale geneticii contemporane. (Agerpres)

Regele Hussein al Iordaniei a sosit joi după-amiază la Teheran. Regele Hussein întreprinde această vizită în Iran la invitația șahului Iranului, Mohammad Reza Pahlavi.

Tribunalul militar din Port Au Prince (Haiti) l-a condamnat la moarte pe John David Knox sub acuzația de spionaj și complot pentru răsturnarea de la putere a regimului Duvalier.

Un grup de 59 de deputați laburiști au semnat o rezoluție în care se cere ca Irlandei de Nord să i se acorde drepturi egale cu celelalte regiuni ale regatului britanic. În Irlanda de Nord se înregistrează cel mai ridicat nivel al șomajului, iar nivelul de trai și de dezvoltare industrială este cel mai scăzut din Marea Britanie.

Editura Seghers din Paris a publicat în colecția sa „Poeți de azi" un volum consacrat lui George Bacovia. Volumul cuprinde un studiu asupra vieții și operei poetului, precum și o culegere de texte și o bibliografie.

Un puternic taifun s-a abătut asupra regiunilor centrală și estică din Insulele Honshu ale Japoniei. Peste 6 000 de case au fost distruse, iar numeroși cetățeni și-au pierdut viața sau au fost răniți.

REDACȚIA ȘI ADMINISTRAȚIA: București Piața „Scînteii". Tel. 17 60 10, 17 60 20. Abonamentele se fac la oficiile poștale și difuzorii din întreprinderi și instituții. Tiparul Combinatul Poligrafic Casa Scînteii