05
537
Biblioteca Municipiului Baia Mare
SALA DE LECTURĂ

PROLETARI DIN TOATE ŢĂRILE, UNIŢI-VĂ!

Scînteia

ORGAN AL COMITETULUI CENTRAL AL PARTIDULUI COMUNIST ROMÂN

Anul XLII Nr. 9286 | Duminică 1 octombrie 1972 | 6 PAGINI — 30 BANI

ÎN ZIARUL DE AZI:

● PAGINI VII ALE ISTORIEI CLASEI NOASTRE MUNCITOARE (Un veac de la crearea Asociaţiei generale a lucrătorilor din România) ● ÎNTRECEREA ÎN CINSTEA CELEI DE-A XXV-A ANIVERSĂRI A REPUBLICII ● CINECLUBUL — CA FACTOR DE EDUCAŢIE ŞI CULTURĂ A SPECTATORULUI

1973 — an hotărîtor pentru realizarea CINCINALULUI ÎNAINTE DE TERMEN

CUM PREGĂTIŢI BAZA MATERIALĂ A PRODUCŢIEI ANULUI VIITOR?

173/11

În contextul pregătirilor care se fac pentru producţia din 1973 — an hotărîtor pentru realizarea cincinalului înainte de termen — asigurarea bazei materiale se înscrie ca unul din obiectivele principale pe agenda de lucru a întreprinderilor şi centralelor industriale. La această dată, în virtutea unor prevederi legale, planificarea aprovizionării tehnico-materiale, acţiunile de contractare a materiilor prime şi materialelor trebuie să se afle într-un stadiu avansat, spre a oferi certitudinea desfăşurării ritmice, nestînjenite a producţiei încă din primele zile ale anului viitor. Cum se prezintă situaţia în acest domeniu în unităţi constructoare de maşini şi, cu precădere, în cele producătoare de utilaje tehnologice, care au sarcini deosebit de importante pentru anul 1973, de îndeplinirea cărora depinde punerea în funcţiune a unui mare număr de obiective de investiţii?

Datele de care dispunem arată că, în cadrul uzinei „Griviţa roşie" din Capitală, Uzinei de utilaj chimie din Ploieşti, „Independenţa" din Sibiu ş.a., s-a acţionat din timp, prin măsuri de reproiectare a unor produse sau repere de tipizare a unor subansambie, de perfecţionare a tehnologiilor, în vederea reducerii consumurilor, pe această bază creîndu-se posibilităţi certe de diminuare a cantităţilor de metal ce trebuie aprovizionate. O discuţie cu ing. Ion Munteanu, director comercial al Centralei industriale de utilaj chimic şi rafinării, a relevat faptul că, în prezent, forţele tehnice şi economice ale centralei şi ale institutului de proiectare din subordinea sa sînt concentrate spre determinarea cît mai operativă şi mai exactă a consumurilor de metal din anul viitor.

— Din acest punct de vedere — ne spunea directorul comercial — situaţia este acum net mai bună faţă de aceea din perioada similară a anilor precedenţi. Pînă la 25 septembrie a.c., de pildă, unităţile noastre primiseră 65 la sută din documentaţia tehnică pentru utilajul tehnologic necesar industriei chimice în anul viitor. Tot pînă atunci, unităţile noastre erau în posesia a peste 60 la sută din proiectele de execuţie. Sînt promise ca, în următoarele săptămîni, practic, să realizăm decalajul de un an între asigurarea proiectelor şi execuţie, ceea ce oferă elemente de certitudine asupra materialelor ce trebuie aprovizionate în întreg anul 1973. În ceea ce priveşte importurile, vom înainta, în timpul cel mai scurt, datele şi documentaţia respectivă unităţilor de comerţ exterior.

— Cum se desfăşoară colaborarea cu furnizorii, cu forurile de resort în această etapă precontractuală?

— În acest an au fost adoptate unele metode eficiente de colaborare între noi şi partenerii de contract, între forurile de resort, care au dat rezultate pozitive. Aş remarca, în acest sens, întîlnirile lunare, desfăşurate la nivelul conducerii ministerelor interesate, cu scopul principal de a soluţiona efectiv problemele, între care şi aprovizionarea unităţilor producătoare cu materiale. Timpul de procurare a unor materiale s-a scurtat considerabil; de pildă, în urma măsurilor adoptate pe linia comerţului exterior, de înlăturare a unor verigi intermediare în circulaţia documentelor şi prin fixarea unor termene mai strînse în avizarea acestora, importul se poate realiza cu 4—6 săptămîni mai repede decît pînă acum. Consider că şi contractarea metalului cu furnizorii din ţară pentru semestrul I al anului viitor se va putea efectua înainte de sfîrşitul anului 1972.

Lucruri bune am găsit şi în alte întreprinderi constructoare de maşini, care consumă importante cantităţi de metal pentru realizarea unor utilaje tehnologice şi în care, pînă de curînd, existau o serie de incertitudini cu privire la asigurarea bazei materiale a producţiei anului viitor. Aceasta şi datorită faptului că forurile de resort din Ministerul Industriei Construcţiilor de Maşini

Cornelu CÂRLAN

(Continuare în pag. a III-a)

anchetă economică

RECOLTAREA:

ÎN JUDEŢUL BRĂILA

● Recoltatul florii-soarelui s-a încheiat ● Se strîng strugurii de pe ultimele 200 de hectare ● Peste 80 la sută din producţia de legume a fost adusă din cîmp ● Începînd de azi, 1 octombrie, toate forţele sînt concentrate la recoltatul porumbului ● Însămînţările se vor încheia în 10 zile

Mecanizatorii, ţăranii cooperatori, toţi oamenii muncii din agricultura judeţului Brăila, mobilizaţi de comitetul judeţean de partid, desfăşoară în aceste zile o adevărată bătălie pentru strîngerea, transportatul şi depozitatul recoltei.

După încheierea — acum 10 zile — a lucrărilor de recoltat la floarea-soarelui de pe cele aproape 43 000 hectare, forţele din agricultura judeţului au fost îndreptate, îndeosebi în timpul ploilor care au căzut în judeţ, spre strîngerea urgentă a producţiei de legume şi struguri. Practic, pînă în ziua de 30 septembrie, via a fost culeasă de pe 3 324 hectare, ceea ce înseamnă că au mai rămas de recoltat doar 226 hectare. Şi în legumicultură suprafaţa recoltată pînă în prezent depăşeşte procentul de 80 la sută. În fiecare zi se recoltează circa 200 tone, în principal roşii, ardei, morcovi. Începînd de simbătă, 30 septembrie, a început să fie recoltată şi varza.

Acum după ce floarea-soarelui a fost recoltată, via şi legumele fiind şi ele într-un stadiu avansat de recoltare, toate forţele din agricultura judeţului Brăila, maşinile şi utilajele agricole au fost dirijate spre recoltatul porumbului. Astfel, „insularii" de peste Dunăre au recoltat deja pînă în prezent aproape 10 000 hectare din cele peste 36 000 hectare cît ocupă porumbul în Insula Mare a Brăilei.

— La 1 octombrie, ne spunea ing. Emil Bălăuţă, directorul general al Direcţiei Agricole a judeţului Brăila, în judeţul nostru are loc o mare acţiune pentru recoltatul porumbului. Mii de oameni au fost mobilizaţi pentru a strînge recolta de porumb de pe cele peste 109 000 hectare cît ocupă această cultură. Pînă acum suprafaţa de porumb recoltată este de peste 22 000 hectare, dar eliberarea unor importante forţe după încheierea recoltării florii-soarelui şi a viei ne va permite să culegem porumbul într-un ritm mult mai intens.

Paralel cu recoltatul culturilor tîrzii avem în vedere şi campania de însămînţări, îndeosebi a grîului de toamnă, care va ocupa în acest an 78 000 hectare. Practic, rămînerile în urmă de pînă acum, datorate ploilor din această lună, au fost recuperate, toate lucrările desfăşurîndu-se la zi. Acordăm în continuare o şi mai mare atenţie calităţii lucrărilor, îndeosebi la însămînţarea grîului de toamnă, campanie pe care ne-am propus să o încheiem în maxim 10 zile.

Tudorel OANCEA
corespondentul „Scînteii"

În pagina a III-a

BRIGADA DE REPORTERI A „SCÎNTEII" TRANSMITE DIN JUDEŢUL DOLJ

ALEGERI DE PARTID

moment important al activităţii organizaţiilor de partid

Peste cîteva zile, potrivit unei recente hotărîri a Secretariatului C.C. al P.C.R., vor începe şi se desfăşura în întreaga ţară adunările şi conferinţele pentru dări de seamă şi alegeri care vor avea loc între 1 octombrie şi 17 decembrie 1972 şi vor cuprinde, eşalonat, toate organizaţiile de partid, pînă la cele judeţene inclusiv.

Semnificaţia deosebită a acestui an a adunărilor şi conferinţelor pentru dări de seamă şi alegeri rezultă din faptul că, având loc după desfăşurarea Conferinţei Naţionale a partidului, ele sînt chemate să constituie prilejuri pentru o amplă şi profundă dezbatere a activităţii depuse de organe şi organizaţiile de partid în vederea materializării hotărîrilor conferinţei, ale obiectivelor fundamentale stabilite la Congresul al X-lea al P.C.R. Desigur, aceste sarcini sînt numeroase, de mare complexitate şi de cea mai mare importanţă. Este firesc ca în cadrul adunărilor şi conferinţelor pentru dări de seamă şi alegeri, la concluziile ce se vor trage, în adunări şi conferinţe, la elaborarea unor hotărîri de o anumită amploare, la stabilirea obiectivelor şi măsurilor de mă[illegible] pe anul 1973 şi la elaborarea unor planuri concrete de măsuri în domeniul răspunderii fiecărei organizaţii de partid, respectiv.

Este firesc, astfel, ca în industrie, construcţii şi transporturi [illegible] fundamentală o consultare largă pentru îndeplinirea cît mai înainte de termen, în legătură cu acest obiectiv, organizaţiile de partid şi-au [illegible] angajamente [illegible] flei[illegible] după Conferinţa Naţională, planuri concrete de măsuri [illegible] angajamente[illegible] în cinstea [illegible] de-a 25-a aniversare [illegible] neroase iniţiative [illegible] care e[illegible] economică. Adunările şi conferinţele de partid din [illegible] de aceea, chemate să [illegible] o analiză [illegible] a activităţii [illegible] care organizaţiile de partid din industrie [illegible] munciţ[illegible] contribuie la îndeplinirea măsurilor [illegible] un factor [illegible] pentru generalizarea experienţei [illegible].

Atenţia principală trebuie acordată dezbaterii şi [illegible] mai bun[illegible] în vederea asigurării îndeplinirii planului pe anul în curs, a angajamentelor luate în cinstea celei de-a 25-a aniversări a republicii şi pregătirea de condiţii optime pentru începerea producţiei anului 1973, ale cărui rezultate sînt hotărîtoare în devansarea actualului cincinal. În acest sens, dezbaterile să examineze modul cum sînt folosite de către organizaţiile de partid pîrghiile muncii politice în slujba îndeplinirii acestor sarcini, felul în care comuniştii contribuie la îmbunătăţirea organizării ştiinţifice a producţiei şi a muncii, în vederea folosirii raţionale a capacităţilor de producţie, a timpului de lucru, a materiei prime şi materialelor, reducerii cheltuielilor de producţie, creşterii accentuate a productivităţii muncii, a [illegible] produselor, generalizării [illegible] al II-lea şi extinderii [illegible] al III. Ridicarea nivelului de [illegible] a specialiştilor, introducerea în producţie, punerea la timp în funcţiune şi la parametrii proiectaţi a obiectivelor de investiţii, respectarea contractelor economice, realizarea ritmică a planului de export, în sfîrşit, care se numără în ordinea [illegible] la dezbaterea [illegible] a [illegible] în cadrul [illegible] muncii [illegible] organizaţiile de partid din ministere, centrale industriale, din alte instituţii centrale [illegible] în lumina [illegible] Conferinţei Naţionale a partidului, la cuvîntarea tovarăşului Nicolae Ceauşescu, secretar general al partidului, din septembrie de la C.C. al P.C.R., modul cum acţionează membrii de partid din aceste instituţii pentru perfecţionarea activităţii de îndrumare şi conducere, raţionalizarea muncii şi creşterea operativităţii, întărirea contactului viu cu terenul, în vederea soluţionării prompte a sarcinilor de producţie, înlăturării paralelismelor, a practicilor birocratice. Măsurile şi hotărîrile ce vor fi adoptate să determine preţuitoarea mutarea centrului de greutate al îndrumării, din birouri, către întreprinderi, în mijlocul oamenilor, acolo unde se concretizează lupta pentru îndeplinirea planului de producţie.

(Continuare în pag. a IV-a)

Recapitulări sintetice în pragul noului an universitar

● În 19 centre universitare — 47 instituţii de învăţămînt superior, cu 187 facultăţi, în care învaţă 144 000 de studenţi ● Premieră universitară la Constanţa: Institutul de marină ● Introducerea unui an de specializare în programul facultăţilor de matematică, fizică, chimie, biologie ● Noi planuri şi programe de studiu în vederea întăririi laturii practice a învăţămîntului ● Se vor da în folosinţă noi ateliere-şcoală; specialişti din producţie şi cercetare vor participa la desfăşurarea noului an de învăţămînt

Pentru a defini succint auspiciile în care debutează noul an universitar, ne-am adresat tovarăşului prof. univ. dr. docent ALEXE POPESCU, adjunct al ministrului educaţiei şi învăţămîntului, solicitîndu-i-l să prezinte sintetic „zestrea" materială cu care începe un nou an universitar.

— Noul an universitar, în care 144 000 studenţi vor păşi pe porţile celor 47 instituţii de învăţămînt superior, cu 187 facultăţi repartizate în 19 centre ale ţării, are o semnificaţie aparte. El reprezintă momentul consolidării întregului proces complex şi unitar de îmbunătăţire a structurilor organizatorice şi funcţionale ale învăţămîntului din ţara noastră.

Tezele de excepţională valoare practică şi de profundă esenţă ştiinţifică expuse de tovarăşul Nicolae Ceauşescu în raportul prezentat Conferinţei Naţionale a partidului înmănunchează într-o concepţie unitară şi cuprinzătoare elementele definitorii ale evoluţiei învăţămîntului în viitoarea etapă, direcţii ce vizează însăşi structura şi conţinutul învăţămîntului nostru de toate gradele. Prin urmare, noul an universitar este marcat de orientările cuprinse în programul adoptat de Conferinţa Naţională şi este integrat efortului general al poporului român, desfăşurat sub semnul exigenţei, de a face totul mai repede, mai bine şi mai economic. Nici nu s-ar putea altfel. Sistemul de învăţămînt, ca unul din componentele mecanismului social-politic al societăţii noastre, nu poate rămîne în afara acestui efort general.

— În perspectiva celor enunţate mai sus, ce elemente inedite înregistrează viitorul program de muncă universitară?

— Dacă nu toate din elementele la care mă voi referi au un caracter inedit, cred în orice caz că ele au un caracter definitoriu pentru etapa nouă, superioară de dezvoltare în care se află învăţămîntul nostru universitar. Bunăoară, pe lîngă facultăţile înfiinţate în anul universitar trecut (Facultatea de matematică şi informatică de la Universitatea din Braşov, Facultatea de construcţii aerospaţiale de la Institutul politehnic din Bucureşti ş.a.), la 1 octombrie 1972 îşi va deschide porţile şi noul Institut de marină din Constanţa, cu destinaţia de a pregăti cadrele de specialişti necesare marinei noastre comerciale în

Interviu consemnat de
Mihai IORDĂNESCU

(Continuare în pag. a IV-a)

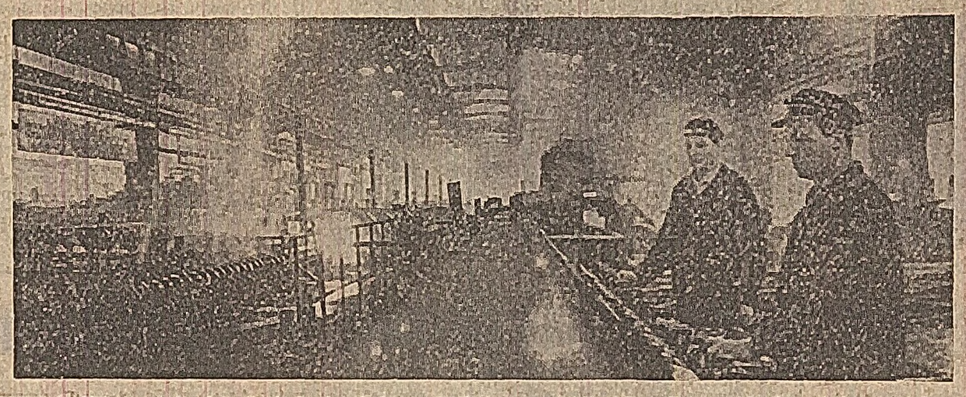

Aici, la Uzina metalurgică din Iaşi, planul de producţie pe acest an va fi realizat cu 12 zile mai devreme. Aşa a hotărît harnicul colectiv de metalurgişti din care vă prezentăm pe laminoriştii Vasile Gheorghiţă şi Manole Puşcaşu. Foto: S. Cristian

La două săptămîni de la vizita de lucru a tovarăşului Ceauşescu

2). AZI, DESPRE CÎTEVA PROBLEME ALE APROVIZIONĂRII

DIN VALEA JIULUI, reporterii „Scînteii" transmit

Aşa cum arătam în reportajul anterior — apărut în „Scînteia", numărul 9 281 din 26 septembrie — în Valea Jiului, recentele indicaţii ale secretarului general al partidului au declanşat o intensă activitate desfăşurată pe planuri multiple. În mod firesc, aşa cum am relatat în corespondenţa noastră anterioară, accentul principal se pune, la toate minele, în toate abatajele pe impulsionarea şi perfecţionarea procesului producţiei. **În acelaşi timp însă, o atenţie deosebită se acordă soluţionării problemelor legate de condiţiile de muncă şi de viaţă ale minerilor.** O acţiune operativă, eficientă în această direcţie se impunea cu atît mai mult cu cît, aşa cum s-a subliniat, cauza neajunsurilor din acest domeniu constă îndeosebi în anumite manifestări de neglijenţă, de ignorare a stărilor de lucruri reale, de pe teren, de către organele locale şi alţi factori chemaţi să rezolve problemele respective. „Sper — arăta tovarăşul Nicolae Ceauşescu la întîlnirea cu activul de partid al Văii Jiului, că comitetul judeţean de partid şi conducerea minelor au reţinut aceste probleme şi, împreună cu sindicatele, vor lua măsuri ca problemele legate de buna aprovizionare, de funcţionarea cantinelor, de calitatea unor alimente şi, în special, a pîinii să fie soluţionate în mod radical".

Petroşani, 1 octombrie — Corespondenţii „Scînteii" [illegible] Petre DRAGU, Dan MATEESCU, Mihai DUMITRESCU

(Continuare în pag. a III-a)

Tovarăşului **MAO TZEDUN**
Preşedintele Comitetului Central al Partidului Comunist Chinez

Tovarăşului **DUN BI-U**
Preşedintele ad-interim al Republicii Populare Chineze

Tovarăşului **CIU EN-LAI**
Premierul Consiliului de Stat al Republicii Populare Chineze

Dragi tovarăşi,

În numele Partidului Comunist Român, al Consiliului de Stat şi Consiliului de Miniştri ale Republicii Socialiste România, al poporului român şi al nostru personal, vă adresăm dumneavoastră, Partidului Comunist Chinez, Consiliului de Stat al Republicii Populare Chineze şi poporului frate chinez cele mai calde felicitări, împreună cu salutul nostru tovărăşesc cu prilejul celei de-a XXIII-a aniversări a proclamării Republicii Populare Chineze.

Încununînd cu succes lupta revoluţionară dusă de decenii de-a rîndul de poporul chinez, sub conducerea Partidului său Comunist, împotriva imperialismului, pentru eliberare naţională şi socială — proclamarea Republicii Populare Chineze a marcat un moment de cotitură istorică în destinele poporului chinez, înscriindu-se totodată ca un eveniment cu profunde semnificaţii pe plan internaţional, o contribuţie de seamă la schimbarea radicală a raportului de forţe în favoarea socialismului şi comunismului.

Datorită marilor transformări înfăptuite în viaţa politică, economică şi socială a ţării, muncii pline de abnegaţie a poporului, Republica Populară Chineză a devenit în anii puterii populare un stat socialist înfloritor, o mare forţă internaţională. Realizările remarcabile obţinute de harnicul şi talentatul popor chinez, sub conducerea Partidului Comunist Chinez, în frunte cu tovarăşul Mao Tzedun, în dezvoltarea industriei şi agriculturii, ştiinţei şi tehnicii, în ridicarea bunăstării sale, afirmarea tot mai puternică a Chinei populare pe arena internaţională umplu de bucurie inimile tuturor oamenilor muncii din ţara noastră.

Poporul român acordă o înaltă preţuire prieteniei frăţeşti dintre Partidul Comunist Român şi Partidul Comunist Chinez, dintre Republica Socialistă România şi Republica Populară Chineză. Relevînd cu satisfacţie faptul că legăturile tovărăşeşti de colaborare multilaterală şi întrajutorare reciprocă dintre partidele, ţările şi popoarele noastre cunosc o evoluţie mereu ascendentă, ne exprimăm şi cu acest prilej convingerea că aceste relaţii, întemeiate pe principiile marxism-leninismului şi internaţionalismului socialist, se vor adînci şi întări continuu, în interesul ambelor noastre popoare, al forţelor antiimperialiste, spre binele cauzei socialismului şi păcii în lume.

De ziua mării dv. sărbători vă adresăm dumneavoastră, poporului chinez urarea fierbinte de a obţine noi şi strălucite victorii în opera de făurire a socialismului, de înflorire a Republicii Populare Chineze.

Trăiască prietenia şi solidaritatea frăţească dintre poporul român şi poporul chinez!

NICOLAE CEAUŞESCU
Secretar general al Partidului Comunist Român Preşedintele Consiliului de Stat al Republicii Socialiste România

ION GHEORGHE MAURER
Preşedintele Consiliului de Miniştri al Republicii Socialiste România

În pagina a V-a

A 23-A ANIVERSARE A PROCLAMĂRII REPUBLICII POPULARE CHINEZE

169671

PAGINI VII ALE ISTORIEI ASEI NOASTRE MUNCITOARE

...plinesc o sută ... Asociației generale ... din România, ...orească din ... pe scară na... ...orică a aces... ...it în locul pe ... acestei orga... ...generală a pro... ...a clasei mun... ...a, cît mai ales în ...matice cuprinse în ...de constituire.

...organizațiile muncito... ...storie îndelungată în țara ... forme incipiente, ele au ...ncă de la mijlocul veacului ... ca expresie a formării unei ...tăți de interese în viața și ...ența socială a unor grupuri sau ...egorii de muncitori. În același ...imp, se poate remarca faptul că înainte de a avea o conștiință clară de clasă, în rîndurile muncitorimii române s-au dezvoltat relații de solidaritate, întemeiate pe o conștiință a omenieci. Semnificativă în acest sens este activitatea desfășurată de breslele muncitorești care au organizat acțiuni de întrajutorare. Îndatorirea aceasta se află înscrisă în toate statutele organizațiilor profesionale. Organizația profesională a apărut la ...riatul român, spre deosebire ...ări, înaintea organiza... ...timpul, obiectivele ...cit în raport ...eneralе ale ...indus... ...ieea de ...eeași ...anu... ...fel ...ă, ...u ...ă ...tă ...pul ...ilor ...nova ...cră... ...și ...port ...iniei ...ropa ...pro... ...tipo... ...ne in... ...care ...1870, pre... ...să fie ...te în Paris ...europei civi... ...ne indiferenți ...socială și po... ...în capitala ...unui dintre aspectele ...re le-a atras atenția, a ...zarea proletariatului ca o ...clasă ...ră.

La 10 iulie 1872 a apărut, ca organ de presă al organizației tipografilor, gazeta „Uvrierul" în locul „Analelor tipografice". Însăși apariția gazetei reflecta trecerea pe o nouă treaptă, mai înaltă, de organizare a muncitorilor. După cum releșea din documentul programatic al gazetei, ea urmărea să grupeze „sub un steindard care să reprezinte, de acum și în viitor, unirea și înfrățirea tuturor lucrătorilor, pentru ca astfel să putem dărîma răul și injustiția ce de multă vreme bîntuie clasa lucrătorilor". Deși tipografii constituiau grupul de inițiativă al tipăririi gazetei și al constituirii noii organizații, articolul-program vorbea despre necesitatea de a avea un organ de presă importantă a documentelor programatice ale Asociației generale a lucrătorilor din 1872 o constituie preocuparea pentru dezvoltarea economică a țării, în special a industriei. Obiectivele luptei, determinate de interesele de clasă ale lucrătorilor, se îmbinau cu probleme de interes general, național. În felul acesta, apărînd interesele de clasă ale muncitorilor, Asociația generală a lucrătorilor din România făcea apel, totodată, la conștiința patriotică a acestora, îndemnîndu-i să muncească și să lupte pentru dezvoltarea industriei naționale, spre binele țării, al poporului.

Pe acest temei ideologic și pe baza unor experiențe de organizare din

Un veac de la crearea Asociației generale a lucrătorilor din România

să ai „tuturor lucrătorilor" care „să lupte neîncetat numai și numai în a apăra interesele lucrătorilor". Cu alte cuvinte, era vorba despre o inițiativă de organizare a lucrătorilor din mai multe bresle într-o Asociație muncitorească generală. Faptul acesta era deosebit de sugestiv pentru nivelul conștiinței de clasă pe care îl dovedea, cel puțin, grupul de muncitori care au lunt o asemenea inițiativă.

La baza desfășurării acestui proces, la originea creării Asociației generale a lucrătorilor din România se aflau cauze profunde, de ordin economic și social. Exploatarea nemiloasă a lucrătorilor din primele stabilimente industriale, nezăgăzuită de nici o legislație sau reglementare, mizeria vieții de toate zilele au împins pe lucrători să caute o cale de îmbunătățire a situației lor în organizare. Dar alături de aceste cauze, proprii relațiilor de producție de tip capitalist, care începeau să se dezvolte atunci în România, au mai existat și alte cauze care au contribuit la definirea rolului și a obiectivelor primelor organizații muncitorești în societatea românească.

În 1872, statul român nu își dobîndise încă independența națională. Rivalitățile dintre marile puteri care înconjurau tînărul stat român reprezentau un pericol de care erau conștiente toate forțele progresiste ale poporului. Ideea de a întări țara prin toate mijloacele posibile spre a chezășui existența națională a României a fost însușită și de primele organizații ale proletariatului român. În acest sens, o caracteristică anii precedenți a avut loc, la 1 octombrie 1872, adunarea de constituire a Asociației generale a lucrătorilor din România. Cu acest prilej, s-a votat și statutul noii organizații care, în comparație cu statutele organizațiilor anterioare, punea pe primul plan obiective mai largi, sociale și economice, cum erau, de pildă, acelea „de a forma maeștri din diferite ramuri ale industriei", de a încuraja înființarea de noi stabilimente industriale etc.

Deși prezența unor asemenea obiective surprinde la prima vedere într-un statut de organizație muncitorească, ele își aveau deplină justificare în împrejurările de atunci. Discursul lucrătorului tipograf N. Rădulescu, rostit cu prilejul constituirii asociației — o adevărată pagină de antologie a gîndirii muncitorești din România — explica pe larg scopurile organizării muncitorilor, rezultat al faptului că lucrătorii „...trăind cu toții în aceleași condițiuni industriale, avînd aceleași îndatoriri în ce privește existența socială", au socotit necesar să formeze „o asociațiune generală sub o singură formă de drepturi și datorii pentru toți... Avem o luptă în privința a două chestiuni... Una este... lucrătorul devenit (ajuns — n.r.) în lipsă, ...a doua este nepăsarea ce am avut cu toții în ceea ce privește dezvoltarea și înflorirea industriei în țara noastră". Își găseau astfel expresie sentimentele patriotice ale primelor grupuri de muncitori organizați, care subliniau necesitatea dezvoltării industriei în România, pentru a face din ea „o putere a statului român, o onoare a națiunii noastre".

Angajamentele acestea sociale erau determinate, firește, în primul rînd de sentimentele patriotice, dar ele își aveau izvorul și în concepția generală pe care o împărtășeau lucrătorii cei mai înaintați, cu privire la rolul industriei în societatea modernă, concepție deosebit de pătrunzătoare și clarvăzătoare: „Industria națională este esența puternică și producătoare în averea unei țări... ea face încă și respectul țării în afară prin producțiunea a toi felul de lucrări de diferite specialități... Încurajarea industriei noastre naționale trebuie propagată și susținută prin toate forțele...". În ce privește problema compoziției asociației lucrătorilor, în pofida unor confuzii — limite ale gîndirii social-politice a vremii, începeau să-și găsească cristalizare puncte de vedere mai avansate, cu caracter de clasă: astfel, deși N. Rădulescu arăta că e necesar „...să fim cu toții, lucrători, patroni sau proprietari, puși alături la marea lucrare ce voim a face în interes general", preciza că „nu pot face parte sub nici un cuvînt și sub nici un pretext patronii sau proprietarii ca membri ai comitetului care conduc afacerea și destinul asociațiunii".

Însemnătatea istorică a creării Asociației generale a lucrătorilor din România în 1872—1873 constă în mărcarea unei faze superioare de materializare a ideii de organizare pe principii de clasă a proletariatului din țara noastră și de afirmare, în forme incipiente, a clasei muncitoare ca exponentul cel mai înaintat al intereselor fundamentale ale întregului popor român. Paralel cu mișcarea muncitorească și în condițiile prielnice asigurate de bogatele tradiții progresiste din gîndirea social-politică românească și de cunoașterea ideilor socialiste încă din faza lor utopică, s-a dezvoltat și mișcarea socialistă din țara noastră, pe calea întrepătrunderii elementului muncitoresc cu cel socialist în cadrul cercurilor muncitorești. Astfel, evoluția ulterioară a procesului de organizare a clasei muncitoare din România a marcat o continuă ascensiune, atît pe planul întăririi organizațiilor ei, cît și pe planul formării ideologiei acestora, proces care a dus la crearea Partidului social-democrat al muncitorilor din România, în 1893, și la dezvoltarea unei puternice mișcări sindicale. Clasa muncitoare și-a croit astfel, în decursul anilor, un drum mereu mai larg în viața socială și politică a țării, afirmîndu-se tot mai puternic, după nașterea Partidului Comunist Român, ca forța socială istoricește menită să pășească în fruntea întregului popor pe calea luptei pentru făurirea societății socialiste în țara noastră.

Dr. N. COPOIU

La Brașov, nou complex comercial

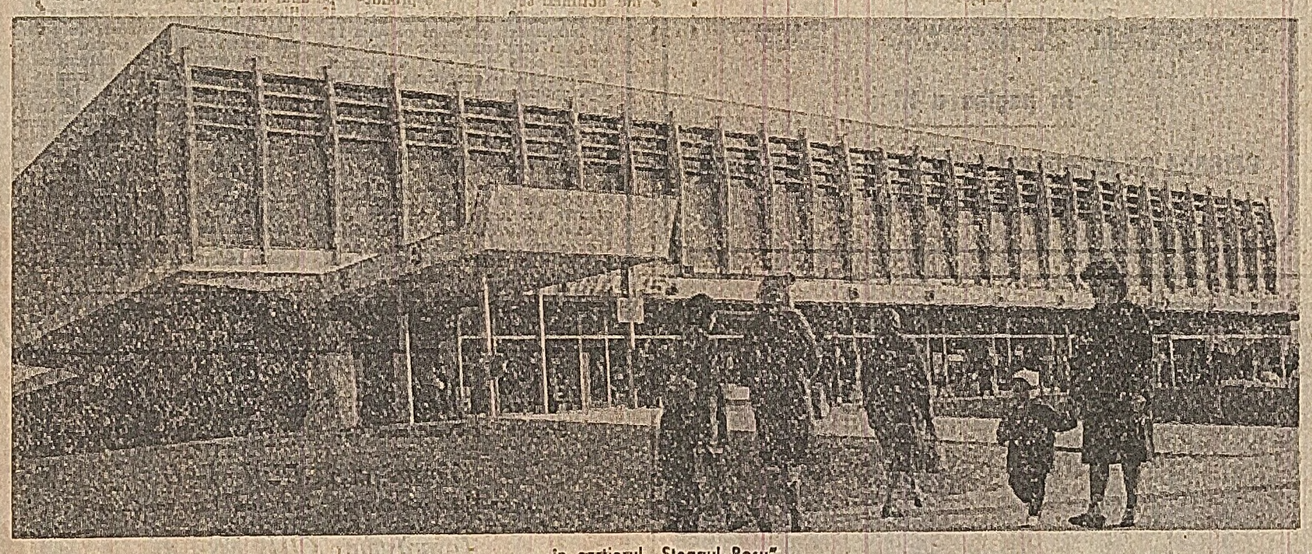

...în cartierul „Steagul Roșu"

SCRISORI CĂTRE REDACȚIE

O „problemă caldă" în apropierea iernii: ÎNTREȚINEREA FONDULUI LOCATIV

Statul nostru manifestă o deosebită grijă pentru dezvoltarea construcției de locuințe, pentru îmbunătățirea continuă a condițiilor de locuit ale populației. Fondul locativ constituie o importantă avuție națională care trebuie să fie gospodărită cu grijă și simț de răspundere de către toți factorii interesați. Scrisori primite recent la redacție semnalează totuși o serie de deficiențe în întreținerea locuințelor, care aduc prejudicii fondului locativ al statului și creează neplăceri locatarilor. Publicăm mai jos cîteva asemenea sesizări.

„La noi de ce plouă în apartament, tăticule?"

În anul 1970, mi s-a repartizat un apartament în blocul G, microraionul 40, din Galați. Bucurie mare pentru întreaga familie, după cum e de înțeles. Bucurie care n-a ținut însă decît pînă la căderea primei ploi, cînd am constatat că apa a pătruns în voie în camere pe la toate încheieturile pereților. Păcat de frumusețe de apartament, nou-nout, că, după ploaie, a devenit de nerecunoscut!

Ei, o să reclam faptul și are să vină cineva să repare, mi-am dat singur curaj. Aș! Au trecut de atunci mai bine de doi ani — timp în care am sesizat toate forurile locale — dar n-a venit nimeni să salveze de la degradare casa.

Ce să răspund acum copilului meu cel mic, atunci cînd mă întreabă adesea: „La noi de ce plouă în casă, tăticule?"

Victor POGOR
blocul G, ap. 110,
microraionul 40
Galați

Jocul „de-a reparațiile"

După multe, dacă nu chiar foarte multe insistențe, centrul nr. 7 al I.C.R.A.L. „Herăstrău" a început, în luna mai a anului trecut, să execute lucrări de reparații la imobilul în care locuiesc. Dar la scurtă vreme de la începere, lucrările au fost lăsate baltă. Am făcut numeroase reclamații, solicitînd reluarea lor, iar la 27 octombrie 1971 mi s-a răspuns în scris că s-a stabilit ca acestea să fie terminate pînă la 30 noiembrie 1971. Se împlinește, nu peste multă vreme, un an, timp în care mi s-au făcut noi promisiuni, dar totul în zadar. Lucrările se găsesc și acum în același stadiu, de început, locuința continuînd să se degradeze.

În fața acestei situații, îmi pun întrebarea firească: îi este permis oare cuiva să se joace cu bunurile statului, care sînt, deopotrivă, ale noastre, ale tuturor?

Alexandru NEAGU
Calea Griviței 47,
sectorul 8 București

O poveste cu... mucegai

În ultimii patru ani s-au construit și dat în folosință în cartierul nostru („Flămînda", din Cimpulung-Muscel) peste 20 de blocuri noi. Dintre toate acestea, blocurile A și B, ocupate de locatari încă din decembrie 1969 și februarie 1970, continuă să rămînă nefinisate la exterior. Neajunsul nu este numai de ordin estetic, cum s-ar putea crede. Pereții exteriori, fiind netencuiți, prezintă multe porozități prin care pătrunde foarte lesne ploaia în interior, degradînd apartamentele. Pe pereți apar picături de apă, mucegai. Este de înțeles că, din aceste cauze, condițiile de locuit în apartamente nu sînt deloc de rîvnit.

Pînă cînd să mai suportăm frigul, umezeala și mucegaiul, cu toată suita de necazuri pe care le aduc acestea? Adresăm această întrebare Trustului de construcții — Arges, în subordinea căruia se află șantierul de construcții nr. 4 Cîmpulung, vinovat de tărăgănarea lucrărilor la aceste două blocuri.

I. DASCĂLU
str. Pictor Grigorescu, blocul A,
et. 2, ap. 18,
Cîmpulung-Muscel

Anul acesta n-o să fie iarnă?

I.C.R.A.L. sectorul 2 din Capitală a luat, la începutul acestui an, o hotărîre lăudabilă în ce ne privește: a dispus executarea, la imobilul în care locuim, a lucrărilor necesare introducerii instalațiilor de încălzire centrală și apă caldă. Termen de dare în folosință a tuturor instalațiilor — sfîrșitul trimestrului al doilea a.c. Ne aflăm însă către sfîrșitul lunii septembrie și lucrările n-au fost terminate. S-au executat instalația cazanului pentru calorifere și cea a boilerului pentru apă caldă, au fost sparte plafoanele, dușumelele și pereții camerelor pentru introducerea țevilor și montarea elementilor de calorifer și... cam atît. Ba, s-a mai „întreprins" ceva: am fost anunțați că instalațiile respective nu pot fi date în folosință în acest an. O veste mai stupefiantă decît aceasta nici că se putea! Cum, adică? Anul acesta nu vom mai avea iarnă? Sau va trebui s-o întîmpinăm și s-o petrecem în ger, în încăperi cu pereții, planșeele și pardoselile sparte?

Petre POPESCU,
Ion STĂNCIOIU,
Dumitru GHIONEA,
Aurel LAZĂR,
F. MIRIȚĂ
str. Corneliu Botez 8,
sectorul 2 București

Exasperantă nepăsare!

M-am mutat, cu un an și ceva în urmă, printr-un schimb de locuință, în apartamentul 56, blocul D 2, str. Saturn nr. 16, Galați. La mutare am zugrăvit și vopsit apartamentul, făcîndu-l lună, nu altceva. Dar abia am terminat de zugrăvit și m-am pomenit cu casa inundată, prin plafon. Ce să fie? Vreo țeavă spartă în apartamentul de deasupra, mi-am zis. Și am anunțat imediat I.G.L., pentru a lua măsurile ce se impuneau. Au venit pe rînd, să se convingă de adevăr, ing. Gidei, șeful de sector Florescu și, acum o lună, noul șef de sector, Bunea. Au venit și au plecat toți la fel cum veniseră, pentru că nu s-a luat nici o măsură. Am sesizat și consiliul popular municipal, și consiliul popular județean, și ziarul local „Viața nouă" (care a publicat două note critice despre starea apartamentului), dar cei de la I.G.L. nu s-au sinchisit! În apartament, tavanul arată jalnic, parchetul, de asemenea, cade tencuiala de pe pereți, dar nimănui nu-i pasă că se strică un bun al statului. Exasperantă nepăsare!

Maria LOVIN
str. Saturn nr. 16,
blocul D 2, ap. 56,
Galați

FAPTUL DIVERS

Mămăliguță cu „saramură" de sticlă?

La cooperativa de consum din comuna Glăvile (Vîlcea) a sosit o importantă cantitate de pește, mai mult sau mai puțin proaspăt. Din această cauză se vindea mai mult decît încet. Ca „să accelereze" vînzarea, conducerea cooperativei a pus în aplicare o soluție sui generis, obligîndu-i pe cei ce doreau să cumpere mălai să suporte și „o garnitură" corespunzătoare de pește! Cooperativa de consum din Orlești nu avea pește. Avea, în schimb, din belșug... geamuri sparte. În consecință, președintele cooperativei, Popovici Preoteasa, a dispus ca mălaiul să nu fie scos în vînzare decît asortat cu cioburi. Iar dispoziția sa a fost executată întocmai. Ba, pe deasupra, pentru fiecare sac de mălai s-a mai încasat și un supraprețe de 43,50 lei. Și dacă mai adăugăm că toate acestea s-au petrecut într-un magazin aflat peste drum de postul local de miliție, cine ar putea să spună că cioburile de geam nu erau... opace?

Lui Beznă nu i-a plăcut lumina

Intrînd, împreună cu fratele său, într-una din serile trecute, în bufetul din comuna Gănease (Olt), Dumitru Chirică, lăcătuș la Uzina de aluminiu Slatina, a atras atenția cîtorva consumatori gălăgioși că, și în local, trebuie să se comporte în mod civilizat. La plecarea celor doi frați, un tînăr din grupul vizat, Alexandru Beznă, supărat foc pentru această admonestare, a pornit după el. În momentul în care Dumitru Chirică a rămas singur, A.B. s-a repezit asupra lui cu un cuțit. În urma loviturilor primite, D. C. a încetat din viață. Arestat imediat, autorul crimei urmează să-și primească acum pedeapsa prevăzută de lege.

Mandate cu... mandat

În calitatea sa de factor poștal la Oficiul P.T.T.R. Botoșani, Ilie Spinescu (str. Săvenilor nr. 14) trebuia să achite destinatarilor mandatele ce-i erau încredințate. Dumneaului a ținut însă neapărat să simplifice treburile. În cîteva zile, printr-o simplă trăsătură din condei, sumele înscrise pe 20 de asemenea mandate au intrat în propriul său buzunar. „Am greșit adresa" — a încercat el să susțină apoi în fața organelor de anchetă. Acum se va convinge că asemenea „greșeli" se convertesc în mandat pe termen lung și cu adresă precisă.

Staționare interzisă!

De mai bine de două luni zile s-a pierdut un autocar. Pentru cei interesați, precizăm că el se află în dreptul imobilului nr. 14 de pe strada Rosetti din Tîrgoviște. Pe baza unor investigații proprii s-a stabilit că purta nr. 21-D-[illegible]. Pornind de aici, am ajuns la concluzia că ar fi proprietatea O.C.L. Alimentara din localitate. Dar cum conducerea acestei unități se arată în continuare tot atît de... staționară în indiferența sa față de felul în care sînt folosite bunurile ce le are în dotare, invităm organele de resort să intre în viteză. Pentru că nu e vorba de o pană propriu-zisă, ci de una de... responsabilitate.

Informați... informațiile

„Trenul de persoane 2011 pleacă la ora 11 și 14 minute, în direcția Pitești — Piatra Olt — Sibiu. Trenul are vagoane directe pentru Curtea de Argeș". Așa îi asigurau ieri pe călători funcționarele de la biroul de informații de pe peron, după cum tot așa aveau să afle mai tîrziu și prin intermediul stației de amplificare. La sosirea trenului însă, la vagoanele de Curtea de Argeș de unde... nu-s! „Nici pomeneală de așa ceva în garnitura noastră — ne-a spus conductorul de tren. Noi n-avem vagoane directe pe această rută". Tot cu acest prilej aveam să aflăm că la casele de bilete s-au vîndut bilete de clasa I, dar călătorilor respectivi li s-au rezervat numai vagoane de clasa a II-a! De unde se vede că „informațiile" (și casele de bilete) au pierdut trenul... informării publicului călător. Cine le ajută să-l prindă?

Rubrică redactată de:
Dumitru TÎRCOB
Gheorghe DAVID
și corespondenții „Scînteii"

Din instanță în fața opiniei publice

De unde știau judecătorii?

— Bun. Pînă aici, totul este în ordine. Maistrul are sarcinile lui concrete, nimeni nu-i cere să lucreze și-n locul altuia. Asigurarea sculelor, a materialelor necesare producției, grija față de calitate etc. intră însă și în sarcina maistrului șef de secție, nu-i așa?!

— Da... sigur. Vedeți... totuși...

„Gata cu pangilcăria lui nea Gică" — șoptește un tînăr de lîngă mine, adresîndu-se unui om între două vîrste. Celălalt îi răspunde: „De unde or fi știind judecătorii toate treburile astea din fabrică? Îți minte, la analiza muncii tot așa „l-a prins cu ușa" și inginerul-șef. Și parcă numai el...".

Cel căruia i se spusese „nea Gică" — maistru la o fabrică din sectorul 7 — se adresase instanței cu o cerere de reintegrare în muncă. Pentru lipsă de preocupare în îndeplinirea îndatoririlor de serviciu, pentru numărul mare de rebuturi din secție i se desfăcuse contractul de muncă. În instanță, încercările de a arunca vina în seama altora eșuaseră. Decizia întreprinderii a rămas definitivă.

Să prelucăm însă întrebarea din sală: De unde or fi știind judecătorii atît de bine toate treburile astea din fabrică?

Ne adresăm unuia din membrii completului de judecată, tov. Florea Chelu. Îl găsim în sala de consiliu a judecătoriei.

— De unde? Din fabrică. Dintr-o practică de aproape 20 de ani de producție. Și, arătîndu-ne însemnul mov al robei, continuă: sînt asesor. Două zile pe săptămînă iau parte la judecarea proceselor — litigii de muncă. În rest, lucrez în producție.

— În care fabrică?

— La întreprinderea de morărit și panificație „23 August". Sînt manipulant.

...Și Florea Chelu își scoate roba. Simplu, firesc. Mîine, poimîine, va trece din nou pe la judecătorie să vadă dosarele, să se consulte cu ceilalți membri ai completului... Apoi muncitorul va îmbrăca din nou roba, își va spune din nou cuvîntul în împărțirea dreptății...

Un proces fantomă, cu vinovați reali

— Tovarășe președinte, cererea noastră este îndreptățită — putem dovedi cu martori, cu acte, cu expertiza de la dosar. Vă rugăm să respingeți contestațiile reclamanților și să mențineți deciziile de imputație...

— Tovarășe președinte, contestațiile reclamanților sînt îndreptățite — putem dovedi cu martori, cu acte. Vă rugăm să...

Fabrica de piele și încălțăminte „Pionierul" (Combinatul de piele și încălțăminte nr. 1). Un control financiar reține în sarcina salariaților Anghel Chiriac, Marin Torba, Gheorghe Băltărețu și Marin Alexandrescu o lipsă în valoare de 72 000 lei — contravaloarea a 1 274 perechi încălțăminte. Potrivit legii, pentru recuperarea sumei, se emit decizii de imputare.

Salariații contestă: la judecătorie, la tribunal. Reprezentantul întreprinderii este și el prezent. Și la prima, și la cea de-a doua instanță. Surprinzător însă: pretențiile fabricii sînt de fiecare dată altele: la judecătorie cere respingerea contestațiilor; la tribunal cere admiterea contestațiilor. Și culmea: de fiecare dată se invocă martori, acte, expertize!

Tribunalul Capitalei, secția a V-a civilă.

— Vă rugăm să vă precizați o dată poziția — solicită președintele completului. Aveți sau nu aveți pagubă?

— Nu avem pagubă, tovarășe președinte — a fost o eroare.

Și întreprinderea cere închiderea dosarului. Așa, fără nici o altă pretenție...

Era vorba de niște produse care existau în fabrică, dar din lipsa de evidență... nu existau. Era vorba de pagubă și nu era.

Nu descriem amănunțit această istorie întrucît este lungă și încurcată.

Un proces fantomă, vinovați reali: lipsa de organizare, de evidență, controlul superficial etc. Nu s-ar putea oare, ori de cîte ori apar, aceștia să fie judecați „la fața locului", de către înșiși cadrele de conducere ale unității, de colectivele de oameni ai muncii?!

— Credem că da!

Mai bine la fața locului

...Tribunalul Capitalei, secția I-a penală. În fața instanței — Mihai Comănescu, trimis în judecată pentru „tulburare de posesie". Reclamant: Anastasia Grigorescu, vecina. Motivul? Noul gard — ridicat în locul celui vechi — i-ar fi încălcat dreptul său de proprietate.

— Dreptatea trebuie să fie de partea mea; gardul a fost ridicat exact pe locul celui vechi.

— Ba nu, dreptatea trebuie să fie de partea mea; gardul a fost ridicat alături, în terenul meu...

Și așa cînd unul, cînd celălalt — singuri sau prin avocat — cei doi vecini își tot dispută „dreptatea". În primă instanță, în recurs — termene peste termene... S-au făcut expertize, contraexpertize, suplimente de expertiză, de contraexpertiză. Dosarul e doldora — calcule complicate, schițe și măsurători. Ba iese o diferență de la... 2 la 17 cm, ba una de la... 1 la 5 cm! Și iată rezultatul ultim: „cota medie" de deviere este de 0,003 m. Da, ați citit bine: 3 milimetri.

— Și nu puteți renunța nici unul la acești 3 milimetri?! — întreabă președintele completului, căutînd să-i facă să priceapă ridicolul situației.

— Nu se poate, onorat tribunal — sare M.C., deși planul — mai precis expertizele, contraexpertizele etc. — l-au costat — numai pînă astăzi — peste 6 000 (șase mii) lei!

— Nu se poate, onorat tribunal — spune și A. G. pe un ton aproape jignit: (Cum „să se poată" cînd undeva în dosar A. G. cere condamnarea lui M. C. și pentru „încălcarea spațiului său aerian". Altfel spus: M. C. vrînd să astupe o gaură la spatele magaziei sale, a bătut pe peretele acesteia — deasupra solului — o scîndură. Cum spatele magaziei este pe hotar, văzută de sus, scîndura intra în „spațiul aerian" al reclamantei!!!)

Amîndoi vecinii cer — în continuare! — ca dreptatea să fie de partea lor! Numai că, din măsurătoare în măsurătoare s-a constatat altceva: El, cel care duc acest proces — jalnică bătălie pentru un teren depășit la propriu de însăși suprafața hîrtiilor din dosar — au încălcat terenul STATULUI cu cîte nu 3, ci 159 mm! (Szuzuki unitatea de măsură; se pare că părțile o preferă în mod deosebit!)

Fără comentarii!

...Cînd îi ceri, îi moare vițelul

— Voi plăti, tovarășe președinte. Voi plăti pînă la ultimul bănuț. Numai acordați-mi un termen; acum, pe moment, nu pot, vă dați seama. Am un salariu bun, una din fiicele mele lucrează, cîștigă frumos...

22 iunie a.c., judecătoria sectorului 4. Din 1968, Francisc Sabău — București, str. Constantin Brîncuși, nr. 11, bloc D 16, ap. 24 — nu și-a mai plătit chiria. De ce? Pentru că nu a vrut. Deși are un salariu bun — după cum el însuși afirmă — deși unul din ceilalți trei membri ai familiei, cu care ocupă apartamentul — trei camere și dependințe! — este și el salariat. Și așa, chiria neplătită la timp — modica sumă de 170 lei lunar — împreună cu penalizările legale atinge astăzi o sumă destul de mare: 13 217 lei. Motiv pentru care I.C.R.A.L. Vitan a cerut evacuarea lui F. Sabău. Potrivit legii, instanța a ținut seama de cererea chiriașului și i-a acordat termenul cerut. Mai mult: a eșalonat plățile, conform dorinței pîrîtului...

21 septembrie a.c. În instanță, în locul lui Francisc Sabău — avocatul său, în locul sumei datorate — explicații...

— De unde atîția bani, onorată instanță?! În numele clientului meu, vă rog, mai dați-ne un termen...

Ceea ce frapează — în acest caz, în altele asemănătoare — este atitudinea neplăinicului, postura de victimă din instanță. Cînd e vorba de drepturi, se prezintă singur. Cînd este vorba de obligații — plata chiriei, de exemplu — nu se prezintă deloc sau se prezintă prin... reprezentant. Cum se spune, „cînd îi dai, îi fată vaca, cînd îi ceri, îi moare vițelul".

Dinu POPESCU
Titus ANDREI

Problema nr. 1: RECOLTAREA!

Oltenii nu se dezmint!

Brigada de reporteri a „Scînteii" transmite din județul Dolj:

• Cu hărnicie, cu pricepere, zeci de mii de oameni lucrează fără răgaz la recoltat și însămînțări

În condițiile specifice de lucru ale acestei toamne se impune ca la strîns și transportul recoltei să se folosească toate forțele mecanice și manuale. În județul Dolj, unde timpul s-a înseninat, s-au creat condiții bune pentru desfășurarea din plin a lucrărilor agricole.

Ce lucrări urgente trebuie să fie executate în această perioadă și ce măsuri au fost luate pentru efectuarea lor în bune condiții? Pe această temă am avut o discuție cu ing. Constantin Glăvan, director general al Direcției agricole județene.

— În județul Dolj — ne spune interlocutorul — lucrările cele mai urgente sînt strîngerea strugurilor și a legumelor, încheierea recoltării floarei-soarelui și însilozarea furajelor. Comitetul județean de partid a îndicat comitetelor de partid, consiliilor populare, tuturor unităților agricole să concentreze forțele satului la recoltatul strugurilor și legumelor, transportul din cîmp al producției recoltate la bazele de recepție, asigurarea întregii cantități de sămînță de grîu, însilozarea furajelor. Ca atare, unitățile agricole au dat prioritate acestor lucrări. Volumul mare de lucrări agricole în cîmp, ca și cantitatea mare de produse care trebuie transportate și depozitate, au impus mobilizarea tuturor forțelor manuale și mecanice de care dispun unitățile agricole. S-au dat indicații ca toate mijloacele de transport să fie utilizate judicios și la întreaga capacitate. Pentru sprijinirea unităților agricole care nu au mijloace suficiente de transport, la inițiativa comitetului județean de partid, de la întreprinderile industriale și de la instituțiile din municipiul Craiova au fost trimise 88 autocamioane. Totodată, în unitățile agricole lucrează zilnic la recoltat circa 1 500 de salariați. De asemenea, participă mii de elevi de la sate, precum și elevi de la grupul școlar agricol Craiova, grupul școlar energetic și școala profesională auto.

În județul nostru au rămas de recoltat circa 1 400 ha cu floarea-soarelui. Sînt unități ca Breasta, Ceraula, Carpenu, Celaru, Drăgotești, Pleșița, Viștoș, care mai au de recoltat între 40—220 ha. Această acțiune se va încheia în cîteva zile pentru a evita pericolul deprecierii producției. Cele mai mari greutăți le avem însă la însilozarea furajelor. Din planul de 250 000 tone porumb siloz s-au realizat numai 69 000. De aceea am luat măsuri ca paralel cu folosirea mijloacelor mecanice existente să se recolteze manual porumbul de siloz și să se toace direct la locurile de însilozare.

În rîndurile care urmează redăm cîteva secvențe de muncă ce atestă hărnicia și grija lucrătorilor de pe ogoarele Doljului pentru strîngerea activului recolte și pregătirea celei viitoare.

• Joi, 28 septembrie, în grădina de legume a cooperativei agricole din Rast, toți cei 34 de tractoriști ai secției de mecanizare lucrau la strîngerea ultimelor cantități de tomate. Într-o singură zi, ei au recoltat 4 000 kg de roșii. Aici, ca și în alte locuri, cînd nu pot fi executate lucrări mecanice, tractoriștii participă la strînsul recoltei.

• La cooperativa agricolă din Giubega, brigada de construcții, formată din 60 de oameni, a lăsat treburile mai puțin urgente și a trecut la bătutul porumbului pentru a putea fi transportat în bază, realizînd într-o singură zi 15 tone boabe.

• În majoritatea unităților agricole se acordă prioritate unor acțiuni cum sînt strîngerea strugurilor și eliberarea terenurilor care vor fi însămînțate cu grîu. Iată cîteva aspecte de la cooperativa agricolă din Poiana Mare. „Astăzi ferma viticolă vor participa la recoltatul porumbului". În aceeași zi, de la Poiana Mare s-au transportat 30 de tone roșii la fabrica de conserve Calafat și, cu ajutorul îngrijitorilor din zootehnie, s-au însilozat circa 100 tone furaje.

• Timpul frumos din ziua de 29 septembrie a determinat să se reia cu toate forțele recoltatul porumbului. La cooperativa agricolă Sadova, peste 160 de cooperatori, cu 20 de atelaje, au recoltat și transportat porumbul de pe 30 de ha. Aceeași participare susținută la muncă am întîlnit și la cooperativa agricolă Timburești. Aici, cei peste 190 de cooperatori de la brigăzile vegetale au plecat la lucru încă de la ora 5 dimineața. La ora 7, primele atelaje se întorceau încărcate cu produse de la cîmp.

Și tot pe scurt, cîteva observații critice la adresa celor care nu prețuiesc timpul nici acum cînd s-a înseninat, iar lucrările agricole nu suferă nici o amînare.

• Deși timpul însămînțării grîului a sosit, sînt încă multe cooperative agricole care nu-au asigurată sămînța. La data de 27 septembrie mai trebuiau schimbate circa 3 000 tone de sămînță. Ce vor însămînța oare cooperativele din Danet, Piscul Vechi, 1 Mai — Bălești, Ciupercenii Noi, Cernătești, Izvoarele și altele care mai au de ridicat între 50—250 tone de sămînță? În aceste zile, cînd s-a lucrat mai puțin la cîmp, mijloacele de transport puteau fi folosite din plin pentru efectuarea schimbului de sămînță.

• În multe unități agricole, datorită slabei organizări a muncii, se pierde mult timp dimineața pînă la începerea lucrului. La ora 9, în fața sediului cooperativei agricole Teasc, peste 50 de cooperatori, printre care brigadierii și șefii de echipe, așteptau semnalul președintelui Petre Constantin și al inginerului șef Gheorghe Ureche pentru a pleca la treabă. Aceștia însă mai priveau la cerul senin pentru a se convinge că într-adevăr vremea e frumoasă. Cam scumpă așteptarea, dacă ne gîndim că unitatea mai are de recoltat 250 hectare cu porumb, de eliberat și pregătit terenul pe 350 hectare pentru însămînțarea grîului, de schimbat 10 tone de sămînță de grîu și de însilozat o mare cantitate de furaje.

• În centrul comunei Ghidici, în ziua de 28 septembrie, la ora 15, peste 125 cooperatori așteptau aducerea ardeilor și gogoșarilor la chioșc. Aceste produse nu trebuiau aduse de cine știe unde, ci de la grădina de legume a cooperativei. Am vizitat grădina. Aici se găseau roșii, ardei și gogoșari din belșug. Dar nici cooperatorii n-au venit să le culeagă, nici legumele n-au plecat singure spre chioșc. Oare consiliul de conducere al cooperativei și consiliul popular comunal nu pot asigura strîngerea legumelor și desfacerea acestora fără să se mai piardă timpul?

• La ferma Greaca a I.A.S. Craiova, ploile au prins pe cîmp peste 150 de tone de porumb recoltat. Cu toate greutățile provocate de ploile căzute, conducerea fermei trebuia să ia toate măsurile pentru transportul porumbului la locurile de depozitare. Pentru aceasta existau și mijloacele de transport necesare. Totuși, nici cînd timpul s-a îndreptat nu s-a trecut cu toate forțele la transportul lui. Nu se putea intra pe teren? Ba da! Dovadă, mașina șefului de fermă, Sebastian Popescu, a putut ajunge lîngă una din grămezi. Deși porumbul de la baza grămezilor a început să încolțească, șeful fermei consideră că poate sta pe cîmp pînă la iarnă.

Ion TEODOR
Aurel PAPADIUC
Foto: S. Cristian

La cooperativa agricolă Sadova, județul Dolj, cooperatorii lucrează la recoltatul porumbului

La cooperativa agricolă Radovanu, semințele de floarea-soarelui sînt lopătate pentru a evita orice depreciere înainte de a fi transportate la baza de recepție

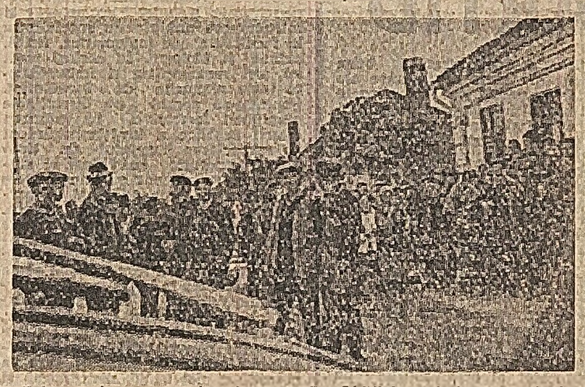

Dacă legumele s-ar recolta singure... La Ghidici, zeci de oameni pierd timpul așteptînd să cumpere legumele pe care ei, și nu alții, trebuie să le recolteze

Întrecerea în cinstea celei de-a XXV-a aniversări a Republicii

1947 1972 30 Decembrie ROMANIA

Fontă, oțel, laminate și cocs peste prevederi

Centrala industrială Hunedoara a îndeplinit mai devreme planul producției globale și marfă pe 9 luni. Potrivit calculelor estimative, activitatea desfășurată în decursul celor trei trimestre de unitățile centralei se va încheia cu un bilanț fructuos, consemnînd o producție-marfă suplimentară în valoare de peste 94 000 000 lei. În această perioadă s-au realizat peste 32 800 000 lei economii la prețul de cost.

În obținerea acestor remarcabile succese o contribuție importantă au adus siderurgiștii Combinatului din Hunedoara, care au realizat o productivitate superioară prevederilor cu peste 4 000 lei pe fiecare salariat, colectivul uzinei „Victoria" din Călan, care a realizat peste prevederi o producție-marfă în valoare de peste 12 700 000 lei, și altele.

În plus: produse chimice de bună calitate

Întreprinderile chimice din județul Prahova au pus la dispoziția economiei noastre naționale, de la începutul anului și pînă acum, produse evaluate la circa 80 000 000 lei — sumă care întrece substanțial prevederile înscrise în angajamentul asumat în cinstea apropiatei aniversări a Republicii. A crescut îndeosebi producția substanțelor și sortimentelor asimilate în cursul acestui an. Astfel, producția de anvelope cu carcasă radială a sporit cu circa 23 la sută, ponderea acestui sortiment diversificat în tipodimensiuni pentru toate tipurile de autoturisme, în totalul producției de anvelope ajungînd la 85 la sută. Creșteri importante a înregistrat, de asemenea, producția unor substanțe petrochimice, cum sînt polietilena de mare rezistență, anhidrida maleică, clorura de colină, fenolul, acetona și altele.

Cu 8 zile înainte de termen

Întreprinderile industriale ale județului Ialomița au îndeplinit planul de stat la producția globală, pe cele trei trimestre care au trecut din acest an, cu 8 zile mai devreme, obținînd suplimentar o producție globală de 90 milioane lei. Sporul producției globale se concretizează în următoarele produse obținute suplimentar: 420 de tone hîrtie, 3 150 metri cubi prefabricate din beton, confecții-textile în valoare de 10 500 000 lei, 41 350 tone de nutrețuri combinate.

Suplimentar: mari cantități de produse necesare economiei

Întreprinderile industriale ale județului Caraș-Severin, care realizează în acest an o producție globală cu aproape 10 la sută mai mare decît anul trecut, anunță îndeplinirea înainte de termen a planului pe 9 luni. Potrivit calculelor preliminare, ele au dat, peste prevederile acestei perioade, o producție evaluată la aproape 100 milioane lei, concretizată în 4 500 tone cărbune brut, aproape 2 000 tone coca metalurgic, peste 26 500 tone produse siderurgice, utilaje tehnologice pentru industria chimică și metalurgică, mai mult de 2 000 mc de cherestea de rășinoase și fag și alte produse. În același timp, industria județului Caraș-Severin a furnizat exportului produse siderurgice, mașini și utilaje, produse finite din lemn și alte mărfuri a căror valoare este superioară cu 9 la sută sarcinilor de plan.

Angajamentul a fost depășit

Înainte de termen au realizat sarcinile de producție aferente celor trei trimestre și oamenii muncii români, maghiari și de alte naționalități din unitățile industriale ale județului Bihor. Datorită valorificării rezervelor de care dispun, a timpului și forței de muncă și ridicării productivității muncii, colectivele bihorene au încheiat perioada celor nouă luni cu o producție-marfă suplimentară de peste 300 milioane lei. Această cifră, care sintetizează valoarea a 9 000 tone produse petrolifere, 1 600 tone alumină calcinată, 7 400 tone bauxită, 42 tone antidăunători, mobilă în valoare de peste 4,1 milioane lei, 128 000 mp țesături, confecții-textile în valoare de peste 55 milioane lei, 1 760 tone ulei comestibil și alte produse, arată că prevederile suplimentare ale angajamentului asumat pe anul în curs au fost depășite cu 10 milioane lei.

Cum pregătiți baza materială

(Urmare din pag. I)

acordă atenția cuvenită întreprinderilor respective.

— S-a luat măsura — ne relata ing. Ștefan Nuțică, director general în ministerul amintit — ca, pentru utilajele tehnologice care condiționează punerea în funcțiune a noilor obiective de investiții în anul 1973, specificațiile pentru materialele feroase și neferoase să fie depuse la coordonator pentru semestrul I pînă la 30 septembrie. Coordonatorul urmează să precizeze pînă la 15 octombrie resursa din care se asigură aceste materiale și să ia măsuri de contractare și impulsionare a importurilor. Pentru semestrul II, datele sînt 15 octombrie și, respectiv, 1 noiembrie, astfel încît constructorii de utilaje vor avea în cel mai scurt timp certitudinea asigurării bazei materiale a producției. În scopul diminuării stocurilor supranormative și preîntîmpinării formării altora, întreprinderile și centralele prelimină de pe acum stocurile probabile de la sfîrșitul anului curent, le iau în calculul necesarului pentru anul viitor sau le pun la dispoziția coordonatorilor, pentru redistribuire. Concomitent se desfășoară o acțiune de dimensionare a stocurilor normale, în funcție de perioada medie dintre livrări.

Eficiența practică a acestor măsuri depinde de eforturile tuturor factorilor, de acțiunea lor responsabilă și hotărîtă pentru rezolvarea problemelor care mai apar, pentru încheierea bilanțelor materiale și a contractelor economice în conformitate cu interesele majore ale economiei. Într-un asemenea mod trebuie să se procedeze și în cazul altor materiale necesare construcției de mașini. Flindecă, după cum ne spunea ing. Petre Pătrașcu, director tehnic în Ministerul Industriei Construcțiilor de Mașini, deși garniturile presate din cauciuc sînt absolut necesare în construcția mijloacelor de transport auto, a mașinilor agricole, a vagoanelor, a unor aparaturi și utilaje electrotehnice și electronice — iar producția acestora sporește considerabil în anul viitor — totuși, Ministerul Industriei Chimice a prins în bilanțul unităților respective cu o cantitate mult sub nevoile reale și, în parte, prevăzută a se fabrica de întreprinderi care nu au o dotare tehnică menită să asigure execuția exigentă a acestor garnituri. Paradoxul este cu atît mai mare cu cît, în anul acesta garniturile de cauciuc pentru o serie de mașini și utilaje noi introduse în producție — cum ar fi autoturismele „Dacia" 1300 și ARO, sau autocamionul ROMAN — au fost asimilate în fabricația unor întreprinderi ale industriei chimice, dar se refuză livrarea lor în 1973. Într-o situație asemănătoare se află cureile trapezoidale, silicatul de sodiu, tricloretilena, polistirenul, anvelopele, spumele poliuretanice, cauciucul sintetic și uleiurile minerale — toate produse care se fabrică în țară. Asupra condițiilor de livrare a acestora se poartă și la ora actuală discuții interminabile. Este necesar ca organele de resort să intervină cu hotărîre ca în cel mai scurt timp contracte să poată fi perfectate în conformitate cu cerințele reale ale beneficiarilor.

Cum se vede, în multe din unitățile investigate se manifestă optimism în ce privește asigurarea condițiilor materiale ale producției anului 1973. Nu se poate pierde însă din vedere, că au mai rămas doar trei luni pînă la începutul unui nou an de plan. Ca atare nu trebuie să se piardă nici o zi, nu trebuie să se admită sub nici un motiv discuțiile sterile, ci să se treacă efectiv la acțiune, să se exercite un control exigent asupra modului în care cei răspunzători de asigurarea bazei materiale a producției anului viitor își îndeplinesc obligațiile ce decurg din programul de măsuri adoptat de fiecare întreprindere, centrală sau minister.

Cîteva probleme ale aprovizionării Văii Jiului

(Urmare din pag. I)

tricotajele, țesăturile de lînă, mătase și bumbac, confecțiile (valoarea totală a sporului acestor mărfuri, față de săptămînile anterioare: 2 256 000 de lei) sau o serie de produse alimentare, ca făina de grîu și porumb, pește și conserve din pește, ca și prin faptul că la carne și preparate din carne ritmul de aprovizionare s-a menținut constant. Și totuși nu se poate spune că ar fi dispărut anumite dezordini și neglijențe, stări de pasivitate.

— Uricani. Însoțiți de tovarășul Ioan Mogoș, vicepreședinte al consiliului popular orășenesc, intrăm în unitățile unde se desfac produse industriale. La „Articole de uz casnic", vitrinele și rafturile etalează o gamă variată de produse. Responsabilul magazinului ne informează că, unitatea sa dispune de toate sortimentele solicitate de cumpărători, de la aco de cusut pînă la aspiratoare și frigidere de diferite tipuri și că, în general, nu sînt cazuri în care să nu se poată răspunde prompt diverselor solicitări ale cumpărătorilor. Spusele sale sînt confirmate de cetățenii aflați în magazin — gospodina Rozalia Pop, lăcătușul Ion Neystoader, minorul Gh. Scorpie și maistrul Constantin Răgan.

O situație asemănătoare o consemnăm și în magazinul de pește drum, la „Confecții-încălțăminte", unde — fapt demn de remarcat — au și apărut articole de toamnă și iarnă. A sosit un nou transport de pardesie și paltoane. În magazin ne adresăm unuia dintre cumpărători — lăcătușul Constantin Savin. „Nu ne putem plînge — ne spune el — de aprovizionarea acestui magazin. Trăiesc în Uricani de 18 ani și îl știu încă de cînd i se punea fundația. Aprovizionarea s-a îmbunătățit; totuși mă gîndesc că nu se ține îndeajuns seama că posibilitățile de cumpărare ale noastre, ale minerilor, au crescut. De exemplu, nu înțeleg de ce nu sînt aduse la Uricani și costume bărbătești din stofe fine. Tot așa cum este de neînțeles de ce nimeni nu se gîndește că și minerii de aici vor să aibă în casă covoare. În Uricani nu există nici un magazin în care să se vindă asemenea produse". Această afirmație este întărită și de vicepreședintele consiliului popular, care adaugă: „Ne-ar trebui și un magazin de mobilă. Nu-i vorba de un depozit de mari dimensiuni, ci de o unitate de prezentare și vînzare care n-ar implica eforturi prea mari. Cetățenii noștri și-o doresc de multă vreme".

Observația este perfect îndreptățită. La fel de îndreptățită este însă și întrebarea: **Cine altcineva decît consiliul popular orășenesc ar fi trebuit să rezolve aceste probleme care, așa cum recunoaște însuși unul dintre reprezentanții gospodarilor locali, „nu implică eforturi prea mari"?**

De altfel, încercarea de mai sus poate fi pusă și factorilor de resort din celelalte localități din Valea Jiului. Bunăoară, de ce la Petroșani vitrinele magazinelor etalează, în plină toamnă, un bogat sortiment de... sandale? De ce la Petrila — ca de altfel și la Lonea și Uricani — uniformele școlare au intrat în magazine abia în august, de deschiderea școlilor? De ce, la Lupeni, puloverele de lînă, bocanci, hainele pentru sezonul rece nu se găsesc în cantități suficiente — în vreme ce în depozitele O.C.L.-produse industriale din Petroșani și Deva aceste articole se află în stocuri corespunzătoare?

O lipsă de corelare între cerință și ofertă, între puterea de cumpărare a minerilor și fondul de marfă distribuit în magazine apare cu evidență. **Numai la Uricani, una din localitățile medii ale Văii Jiului, cîștigul anual al minerilor se ridică la aproape 50 de milioane de lei, putere de cumpărare căreia nu i se poate răspunde întîmplător, prin practici comerciale empirice, ci prin cunoașterea aprofundată a cerințelor populației și prin modalități promptă de satisfacere a acestora.**

— Lupeni. Magazinul „Alimentara" nr. 77. Un interior plăcut, curățenie, mărfuri. — la prima vedere — în cantități suficiente și într-o paletă sortimentală destul de bogată, în care preparatele și semipreparatele de carne se află în cantități suficiente. „Dar, ne spune tovarășul Ilie Petre, secretar al comitetului orășenesc de partid, care ne însoțește, un meniu nu poate fi alcătuit numai din carne sau conserve de carne. Este nevoie de legume, preparate de legume, ca și semipreparate de tot felul. Aici, la Lupeni, s-a întreprins cîte ceva în direcția aceasta. Bineînțeles, nu totul. Mai ales că aprovizionarea nu depinde direct de noi. Continuăm, însă să insistăm pe lîngă forurile de resort, de la municipiu și județ..." Discutăm cu responsabilul unității, tovarășul Nicolae Florea. Ne spune că în ultimele două săptămîni, datorită unei aprovizionări mai bune, vînzările zilnice au sporit cu circa 20 la sută.

— Care sînt sortimentele solicitate de populație pe care, totuși, nu le aveți în magazin?

— Ne lipsesc ouăle, conservele de pește și fructe, pasta de tomate, făina de porumb și chiar unele mărunțișuri pentru a căror lipsă am devenit proverbiali, ca boiaua de ardei și sarea de lămîie.

— De unde aduceți mărfurile la magazin?

— Sîntem aprovizionați de la depozitele O.C.L. Alimentara din Petroșani. Nu întotdeauna însă comenzile noastre sînt onorate prompt. Să vă dau un exemplu foarte recent. Am comandat pastă de tomate. Deși știu că în depozit la Petroșani există cantități suficiente, nu am primit nici o cutie.

Fapte care arată că situația de la Lupeni nu este o excepție izolată și în alte localități din Valea Jiului. De pildă, la una din unitățile din Uricani, situată chiar în incinta minei, lipsesc produsele zaharoase (în timp ce la Lupeni, la un singur magazin, există 33 de asemenea sortimente): în magazinul alimentar nr. 47 din Vulcan, la unitățile de legume și fructe nr. 3 din Petrila și nr. 2 din Petroșani, în ultimul timp s-au pus în galantare produse alimentare necorespunzătoare, interzise vînzării de către organele de control; la Lupeni, nouă de la cofetăria „Nufărul" refuzau să servească clienții cu ochilurile înscrise în sortimentul minimal, recunoscînd în mod deschis că ouăle primite de la depozit sînt vechi. Și asta în timp ce depozitele din Petroșani și Deva păstrează — nu știm în ce scop — importante cantități de ouă (un exemplu: în săptămîna 7—13 septembrie, în Valea Jiului au fost aduse la magazine și pe piețe 219 000 de ouă; în săptămîna următoare, deși s-a constatat că nici cantitatea amintită nu era suficientă, în vînzare s-au pus cu 81 000 de ouă... mai puțin).

...Am mîncat la cantina minierească din cartierul „Viscoza" din Lupeni. Contra sumei de 8 lei ni s-a servit — la fel ca abonaților, care plătesc cu 60 de bani mai puțin — o ciorbă de legume diluată și o porție de sarmale în care carnea apărea mai mult simbolic. Ni s-a confirmat astfel o situație generală, pe care ne-au semnalat-o, la Petrila, minerul Grigore Chiriță, la Uricani, maistrul Teodor Bologa, la Lupeni, lăcătușul Ion Predoșanu... Cauzele? Administrarea cantinelor minerilor este făcută, printr-o sindală „centralizare", de către Centrala cărbunelui din Petroșani, în loc ca acesteia să fie gospodărite de fiecare mină, de beneficiarii direcți — minerii. Cu prilejul participării la recente adunări ale oamenilor muncii din minele Văii Jiului, nu a fost vorbitor care, aducînd în discuție problema cantinelor, să nu fi propus această firească reglementare, de altfel discutată de mai multă vreme. „O propunere perfect justificată, ne-a spus tov. Ion Ghinea, secretar al comitetului municipal de partid, o propunere care va trebui să-și găsească rezolvarea în timpul cel mai scurt". După cum se vede, intenții bune. **Dar de cît timp este nevoie pentru ca o măsură administrativă simplă să fie aplicată în practică?**

Aceeași întrebare se pune și cu privire la îmbunătățirea calității pîinii. Cu prilejul vizitei sale, secretarul general al partidului a indicat ca această problemă să-și găsească neîntîrziat soluționarea. Iată însă că au trecut mai bine de două săptămîni și unele din neajunsurile care se manifestau în aprovizionarea populației cu pîine de calitate și la timp persistă. Floarea Suciu din Uricani, gospodină și mamă a trei copii, ne spunea că, a doua zi de la fabricare, pîinea neagră nu mai poate fi consumată. Remarci asemănătoare au făcut și minerul Vasile Circă de la Petrila, maistrul Ion Căgăneanu, secretar al comitetului de partid de la mina Bărbăteni, și mulți alții. Căutînd să aflăm cauzele acestei situații, factorii de răspundere ne-au vorbit despre vechimea utilajelor morților și fabricilor de pîine din Valea Jiului, despre calitatea necorespunzătoare a făinii (procent scăzut de gluten) achiziționată anterior și despre alte cauze care, de altfel, erau cunoscute de mai multă vreme. Nu contestăm valabilitatea acestor cauze. (Valabilitate și ea parțială — pentru că numai de chibzuință nu poate fi vorba în împrejurarea în care, într-o zonă unde s-au construit 19 500 de apartamente, nu s-a gîndit nimeni să construiască fabrici de pîine în număr necesar). Vina principală o poartă inerția, prelungirea expectativei, atitudinea pasivă. Cine împiedică oare organele de resort din municipiu și de la județ să schimbe sursa de aprovizionare cu făină, să achiziționeze pîine de la fabricile din alte localități, chiar din județele limitrofe — urmînd ca problemele de dotare tehnică (care ar fi trebuit, de altfel, să fie abordate și rezolvate de multă vreme) să-și capete soluționarea în timp? Acum cîteva zile, la Petroșani, a avut loc o consfătuire a lucrătorilor din panificație din Valea Jiului. O acțiune bună, menită să optimizeze procesul tehnologic, să sporească responsabilitatea lucrătorilor din acest sector, să îmbunătățească calitatea, promptitudinea în servire, diversificarea produselor de panificație, să aducă, în perspectivă, perfecționările necesare. Dar lucrurile au fost concepute într-o perspectivă mai îndepărtată. Pentru că acea consfătuire nu a adus îmbunătățirile imediate, îmbunătățiri perfect realizabile în condițiile unor măsuri radicale.

*

...În scopul elaborării acestor reportaje am fost în toate localitățile Văii Jiului. În subteran sau la comitetele de partid, în birourile administrative sau la consiliile populare, în adunări ale comitetelor oamenilor muncii sau la cluburile muncitorești, în piețe și magazine. Am discutat cu mineri și activiști, cu specialiști și gospodine, cu pensionari și tineri din școlile profesionale. La fiecare dintre ei am întîlnit dorința civică de a participa direct, cu gîndul și fapta, la înfăptuirea tuturor indicațiilor date de secretarul general al partidului, sentimentul de mîndrie minierească față de investirea cu sarcini de răspundere, încrederea că toate neajunsurile care încă se manifestă într-un domeniu sau altul vor fi înlăturate în scurt timp. Încredere deplin justificată. Se impune însă o mai grăbnică trecere de la stadiul elaborării a felurite planuri, proiecte, programe, de la alcătuirea a tot felul de colective, comitete, comisii, la acțiunea promptă, energică, eficientă. Condițiile materiale există! Cadrul organizatoric este creat, fiind în permanență perfectibil.

Vom urmări, în continuare, modul în care aceste condiții își găsesc justificarea.

Ultimele 48 de ore au înregistrat unele ameliorări: în 27 și 28 septembrie s-au adus în magazine 20 de tone de carne, 85 de tone de făină de grîu, 57 de tone de făină de porumb, 204 000 de ouă, iar pîinea neagră și intermediară și-au ameliorat calitatea și aspectul. Este de sperat că acesta va fi un curs trainic al lucrurilor și nu o evoluție inconsecventă.

CINECLUBUL — ca factor de educaţie şi cultură a spectatorului

Alături de sport şi de televiziune, filmul e spectacolul cel mai frecventat, forma cea mai răspîndită de folosire a timpului liber. E un adevăr devenit demult banal. La noi ca şi în atîtea alte părţi ale lumii. Statistici oficioase stabilesc că locuitorii României văd, fiecare, cîte 10 filme pe an. Aceasta fiind o medie, înseamnă că unii văd de fapt mult mai multe, poate unul sau două într-o săptămînă, fără să mai punem la socoteală filmele programate la televiziune. În orice caz, cinematograful e un bun de larg consum. Dar, să fie oare pur şi simplu un obiect de consum în sensul strict al termenului? Să fie, oare, filmul, doar un mijloc de divertisment, de amuzament sau, cum se mai spune, de agrement, un relaxant prin abaterea atenţiei de la alte probleme? Fără a-i nega o asemenea trăsătură, cîţiva de puţin unică, se cuvine să scoatem cu tărie în evidenţă faptul că filmul are o precisă funcţie culturală, estetică, morală. Cu alte cuvinte, filmul e o artă, face parte din cultura naţiunii.

Practic însă, filmul continuă să fie privit, adeseori, ca un divertisment oarecare, ca alternativă la un meci de fotbal, la o plimbare pe malul lacului sau la o partidă de table.

Dar recunoscînd efectiv valoarea de artă a filmului trebuie să ne gîndim mai serios la necesitatea educării unitare a acestei arte, la necesitatea formării progresive a unei temeinice culturi cinematografice. Fără îndoială, reţeaua de cinematografe — inclusiv cele săteşti, acolo, unde şi atunci cînd ele funcţionează — şi practicarea unui preţ redus al biletelor de intrare sînt, prin ele însele, o realitate culturală demnă de remarcat. Mai ales că în ultima vreme am asistat la o relativă îmbunătăţire a repertoriului cinematografic, prin varietatea tematică şi valoarea expresivă a filmelor puse în circulaţie. Totuşi, numai cu atît nu vom putea determina, decît într-un ritm mult prea lent, transformarea calitativă a publicului.

Această problemă a publicului — pe care atît cineaştii, cît şi critica o invocă mereu — adesea însă fără o analiză aprofundată, pertinentă — merită o dezbatere specială. Aici, ne limităm deocamdată să subliniem o idee preţioasă, lansată mai de mult, şi anume: spectatorul e şi el un autor, chiar pentru autorul-realizator de filme. Spectatorul nu se află într-o poziţie subalternă faţă de cineast; spectatorul nu e o „unitate de masă", cum susţin unii sociologi, şi nici un „copil de dăscălit", cum ar considera, poate, pedagogii — din simplul motiv că autorul cinematografic nu e nici asistent social, nici învăţător de şcoală. Bineînţeles, opera filmică joacă şi un astfel de rol, dar în mod implicit, ascuns chiar, cum voia Engels; ea nu e un difuzor de prelegeri şi de sfaturi utile pentru viaţă, ci operă de artă. În receptarea ei, spectatorul e, într-adevăr, un „co-autor", cu o putere de a înţelege şi de a se pasiona echivalentă cu aceea a scenariştilor şi regizorilor. În realizarea sau în aprecierea inexactă a acestui raport dintre cineaşti şi spectatori, în sensul subaprecierii spectatorilor, rezidă, poate, una din cauzele fundamentale ale nemulţumirii în faţa unor neajunsuri — socotite pînă la un moment dat cronice — ale producţiei naţionale de filme.

La fel de inexact ar fi însă să considerăm publicul altfel decît în mişcare, în continuă evoluţie. Ritmul unei asemenea evoluţii nu ne poate fi indiferent. Se cuvine ca el să fie stimulat. Or, în domeniul care ne interesează aici, al culturii cinematografice, şansele de progres stau în bună măsură în activitatea cinecluburilor, conjugată bineînţeles cu aceea a presei, a editurilor, a universităţilor populare etc.

Ne gîndim, pentru a fi exacţi, la cinecluburile de cultură (cinematografică). Ele există, ici şi colo, pe lîngă o uzină, o şcoală, o facultate sau pe lîngă o casă de cultură. Dar se manifestă palid, incoerent. Două sînt, credem, cauzele principale ale acestei situaţii: 1) lipsa unor iniţiative ferme şi tenace, adică lipsa unor animatori, nu numai entuziaşti şi pasionaţi, ci competenţi şi perseverenţi, animatori proveniţi dinăuntrul colectivelor înseşi; 2) lipsa de filme, mai precis, de copii suficiente pentru o alimentare riguros planificată, ritmică, a ansamblului de cinecluburi. Cele două puncte sînt strîns legate între ele, deoarece dacă iniţiatorii, animatorii, responsabili de cinecluburi uzinale, şcolare, studenţeşti, cooperatiste, săteşti etc. nu sînt încurajaţi să apară şi să acţioneze, atunci nu sporeşte numărul cinecluburilor, scad interesul şi posibilităţile de tragere a unui număr de copii, mai mare, din partea Arhivei Naţionale de Filme, şi, implicit, costul acestora rămîne ridicat, neconvenabil pentru un circuit prea redus. Cantitatea, aici, devine calitate.

Care e rolul principal al unui cineclub? Acela de a-l deprinde pe spectatori să nu mai vadă în film doar un simplu divertisment, ci o operă de cultură şi de artă, din care desfătarea şi relaxarea nu sînt excluse, dar care pretinde şi o atentă angajare intelectuală şi afectivă, o colaborare strînsă din partea publicului. În definitiv, un cineclub poate fi comparat cu ceea ce un „cerc de lectură" sau un „cenaclu" eficient reprezintă pentru viaţa literară. Şi acolo se ascultă şi se iau în dezbatere opere originale şi clasice, se analizează aceste opere prin prisma valorii lor estetice, ideologice, morale. În programul sistematic al cinecluburilor, locul cărţilor îl iau, fireşte, filmele. Ce fel de filme? Ca să fim cît mai concişi, filme de cinematecă: adică marile valori cinematografice create pînă acum în lume. Educaţia şi cultura — ca în orice altă artă — se fac şi în arta cinematografică prin operele cele mai reprezentative. Şi, bineînţeles, nu prezentate alandala, ci după o anumită ordine, cu un anumit criteriu de ordin ideologic, istoric, estetic şi, să nu ne speriem de cuvinte, didactic.

Nu ne-am referit la activitatea de creaţie, adică de realizare propriu-zisă de filme, în cinecluburi (domeniu în care, s-au obţinut unele succese certe, dar care, prin forţa lucrurilor, antrenează un număr limitat de pasionaţi). Caracterul educativ, de masă al cinecluburilor presupune însă, prioritar, problema asimilării şi răsoindirii culturii cinematografice. Se impune, credem, cu necesitate, ca forurile tuturor de care depinde buna desfăşurare a activităţii cinecluburilor — Consiliul Culturii şi Educaţiei Socialiste, Ministerul Educaţiei şi Învăţămîntului, Consiliul General al Sindicatelor, A.C.I.N. — să ajungă la o înţelegere şi la o soluţie pozitivă a problemei cinecluburilor de cultură. Înaintînd-se treptat spre constituirea unei federaţii naţionale a cinecluburilor (de creaţie şi cultură cinematografică), ca organismul cel mai potrivit pentru stimularea şi sprijinirea materială şi morală a unei reţele de cinecluburi pe care am dori-o tot mai vastă şi mai eficientă.

Dînd un nou impuls acestei activităţi, roadele educative, formative, nu vor întîrzia să apară. Ele pot fi rezumate într-o singură idee, deloc indiferentă: aceea a unui vast public cinematografic educat, cult, capabil să se bucure — pe plan cognitiv şi estetic, raţional şi afectiv — de binefacerile celei de-a 7-a arte, care, de fapt, e astăzi, prima în ordinea răspîndirii, a popularităţii.

Florian POTRA

cinema

● Un candidat la preşedinţie: PATRIA — 9; 11,30; 14; 16,30; 19; 21,15.
● Tora! Tora! Tora!: FLAMURA — 9; 12,30; 16; 19,30; EXCELSIOR — 9; 12,30; 16; 19,30; GLORIA — 9,15; 12,30; 16,15; 19,30.
● Opinii şi bile: CAPITOL: 9; 11,15; 13,45; 16; 18,30; 21.
● Un adevăr pe jumătate: LUMINA — 9; 11,30; 14,15; 17; 20.
● Program de desene animate pentru copii — 9,30; 10,45; 12. Pero şi prietenii săi — 14; 16; 18; 20: DOINA.
● Bambi: SCALA — 9; 11; 13; 15; 17; 19; 21.
● Lumea animalelor: TIMPURI NOI — 9,30; — 20,15 în continuare.
● Aventurile unei prinţese germane la curtea Regelui Soare: LUCEAFĂRUL — 8,45; 11,15; 13,30; 16; 18,30; 21, BUCUREŞTI — 8,45; 11; 13,30; 16,15; 18,45; 21.
● Sfînta Tereza şi diavolii: CENTRAL — 9,15; 11,30; 13,45; 16; 18,15; 20,30, GIULEŞTI — 15,30; 18; 20,30, AURORA — 9; 11,15; 13,30; 15,45; 18; 20,15.
● Mania grandorii: FESTIVAL — 9; 11,15; 13,30; 16; 18,15; 20,30, FEROVIAR — 9; 11,15; 13,30; 15,45; 18,15; 20,30, MELODIA — 9; 11,15; 13,30; 16; 18,30; 20,45; MODERN — 9; 11,15; 13,30; 16; 18,15; 20,30.
● Fata care vinde flori: VICTORIA — 9,30; 12,15; 15; 17,45; 20,30.
● Mesagerul: FAVORIT — 9,15; 11,30; 13,45; 16; 18,15; 20,30.
● Surcouf, tigrul celor 7 mări — 10; 12; 14; 16; 18,15, Am întîlnit şi ganzi fericiţi — 20,30: CINEMATECA (sala Union).
● Felix şi Ouilia: LIRA — 15,30; 19.
● Binecuvîntaţi animalele şi copiii: BUZEŞTI — 15,30; 18; 20,15;
● Dacă e marţi, e Belgia: GRIVIŢA — 9; 11,15; 13,30; 15,45; 18,15; 20,30, MOŞILOR — 15,30; 17,45; 20.
● Lupul negru: FERENTARI — 15,30; 17,45; 20.
● Balada lui Cable Hogue: DACIA — 9; 11,15; 13,30; 16; 18,15; 20,30, DRUMUL SĂRII — 15,30; 17,45; 20.
● Pescăruşul: PACEA — 16; 18; 20.
● Crederul: BUCEGI — 15,45; 18; 20,15, MIORIŢA — 9; 11,15; 13,30; 15,45; 18; 20,30.
● Cornul de capră: ARTA — 15,30; 18; 20,15.
● Ferma din Arizona: COTROCENI — 15,30; 18, POPULAR — 15,30; 18.
● Nevăzut, necunoscut: UNIREA — 15,30; 18; 20,15.
● Călăreţii: FLOREASCA — 15,30; 18; 20,30, TOMIS — 9; 11,15; 13,30; 15,45; 18; 20,15.

teatre

● Teatrul Naţional „I.L. Caragiale" (sala Comedia): Coana Chiriţa — 19,30.
● Teatrul de comedie: Preţul — premieră — 20.
● Teatrul „Lucia Sturdza Bulandra" (sala din bd. Schitul Măgureanu): O scrisoare pierdută — 20.
● Teatrul satiric muzical „C. Tănase" (sala Savoy): Revista are cuvîntul — 19,30.
● Teatrul de revistă şi comedie „Ion Vasilescu": Într-un ceas bun! — 10; 16; 19,30.

tv

Programul 1

8,15 Gimnastică pentru toţi.
8,30 Cravatele roşii. ● Transmisiune de la Expoziţia republicană a căutătorilor de comori. ● Ştiţi să circulaţi? — primul pare de circulaţie al pionierilor, la Iaşi. ● Agenda pionierească. ● Copii din lumea largă — şcolarii japonezi. ● Tolba cu scrisori. ● Delfinul Flipper.
10,00 Viaţa satului.
11,10 Mari muzicieni la Bucureşti.
12,00 De strajă patriei.
12,30 Emisiunea în limba maghiară.
14,00 „360 de grade". 14,00 Roadele pămîntului de pe Argeş pe Someş. 14,15 Laureaţi ai Concursului internaţional de la Herzogenboch — Olanda: Gerda Spireanu, Gheorghe Crăsnaru prezentaţi de Martha Joja. 14,35 Hochei pe gheaţă: Cehoslovacia — Canada (repriza I). 15,10 Muzica la noi acasă: în studio: Cornel Constantiniu. 15,25 Din nou hochei — repriza a II-a. 16,00 Melodii celebre în dans: Doina Patrichi şi Păstorel Ionescu. 16,10 Din nou hochei — ultima repriză. 16,45 „360 de grade" vă invită la parada modei de toamnă — iarnă, organizată în colaborare cu Combinatul de confecţii şi tricotaje Bucureşti. 17,15 Mărturii din alte veacuri — reportaj despre noi descoperiri arheologice în R.P. Chineză. 17,40 „Casca de aur" — concursul internaţional de dirt-track. Transmisiune directă de la Praga. 17,50 Poetul coboară din munţi: ţăranul Vasile Dincă. 18,10 Pianistul Dan Grigore l-a invitat în studio pe Eduardo Ricci pentru a prezenta împreună un recital. Realizatori: Cristian Topescu, Emanuel Valeriu, Aristide Buhoiu şi Tudor Vornicu.
18,30 Film serial pentru tineret: „Civilul". Episodul „Trecerea frontierei."
18,55 Vetre folclorice
19,15 Publicitate.
19,20 1001 de seri.
19,30 Telejurnal.
20,05 Muzică populară.
20,15 Film artistic: „Secretul de la Santa Vittoria", Regia Stanley Kramer. Cu Anthony Quinn, Anna Magnani, Virna Lisi, Hardy Krüger.
21,30 Pekinul în sărbătoare. Reportaj filmat de Manase Radnev şi George Brătianu.
22,50 Telejurnal.

Programul 2

12,30 Promenadă duminicală.
15,00 Închiderea emisiunii de prînz.
20,05 Deschiderea emisiunii de seară. Eroi îndrăgiţi de copii: „Fiica soarelui".
20,35 Teatru liric TV — „Pană Lesnea Rusalim".
22,00 Săptămîna culturală bucureşteană. Emisiune de Bogdan Antonescu.
22,15 Film serial: „Mannix" — reluarea episodului „Permis de vînătoare".

Mărturii despre tradiţii unei arte milenare

TURNEUL ANSAMBLULUI INDIAN DE STAT

Ca să pătrunzi şi să înţelegi sensul unui dans vechi clasic indian trebuie să urmăreşti, nenumărate ore, dansuri din acele locuri, să ţi se explice înţelesul fiecărei mişcări. În dansurile indiene ritualul se leagă de expresia pură a sentimentelor, mimica, gestul aproape schiţat se îngemănează cu ritmul năvalnic. Ele au delicateţea florilor de ofrandă, sînt alcătuite din poze sculpturale, urmate de mişcări iuţi şi şerpuiri domoale.

Ansamblul de muzică şi dansuri de stat din India, patru virtuozi ai artei indiene cu acompaniatorii lor, ne-au oferit un adevărat spectacol, un regal de culori şi expresie.

Iat-o pe Sanjukta Panigrahi. Ca să ajungă o mare dansatoare, după studii intense cu artişti ai dansului, s-a apleca cu răbdare asupra celor mai mici detalii ale celebrelor sculpturi din templele din Orissa, a citit literatură veche, a căutat să înţeleagă inscripţiile de pe frunzele de palmier... Este cea mai perfectă reprezentantă a stilului „orissi", din sudul Indiei. Trebuie multă graţie, multă fluiditate, mişcările trebuie să fie rotunjite, fără asperităţi, ochii să ştie să se mişte ageri, orice mişcare însemnată să vorbească — pentru a putea dansa „orissi". Apoi, totul trebuie să se îmbine virtuoz cu mimica. Dansul începe. Un cîntăreţ, un violonist, un sitarist, o tobă (tanpura), un solist la pakhwaj o acompaniază. Este o lungă incantaţie, o invocare, o melopee lirică, cînd tînguitoare, cînd colorată brusc, viu. Dansatoarea bate ritmul, devine parte din orchestră. Se face o întrecere (Yugma Dwanda), apoi se povesteşte în Da Sawatar cum şi-a salvat Vishu copiii, cum a devenit broască, şi leu, şi peşte, şi războinic scăldat în sînge, şi un nobil paşnic... Prin dans şi mimică toate acestea sînt comunicate cu simplitate, se desenează noţiuni, sentimente.

Un alt stil — „Bharata Natyam" (sudul Indiei) este, de asemenea, tot un dans de ofrandă, dar, mai mult decît în „orissi"; prin ei se fac destăinuiri de dragoste, sînt aduse mai multe elemente decorative, de ornamentaţie. Cîntă o tobă — mridangam, un flaut plîngăreţ, o solistă vocală, o tanpură, un nattuvangan. „O, prietene, nu mă chinui cu jocuri şăgalnice! Nu întîrzia! Adu-mi prea iubitul..." Krishnaweni Lakshamanan — profesoară de dans, cea mai remarcabilă reprezentantă a acestui vechi stil — dansează în extaz, călcînd cu grijă parcă peste petalele de magnolii, peste florile presărate de ea. Imitatia, în „Bharata Natyam" nu este atît de directă ca în „orissi". Se face mai mult aluzie, o aluzie foarte delicată, ca apoi comentariul profund să intervină. Acelaşi cod a fost, cu multe secole în urmă, şi pentru „orissi" şi pentru „Bharata Natyam". Fiecare însă şi-a urmat o altă cale, cel din urmă aparînd mai mult înclinat spre expresia dansului adevărat. Urmărim „Jewali" sau ritmicul „Tillana". Krishnaweni Lakshamanan este strălucitoare, pare că abia a pămîntul. Are, în... tea virtuozităţii mişcărilor, virtuozitatea exprimării, dă expresie pregnantă fiecărei mişcări.

Am ascultat în această reprezentaţie susţinută de Ansamblul indian de stat, un recital de sitar, un recital la acest bătrîn instrument hindus, cu sonorităţi de orchestră de havaiane, cărţuia şi isteria i-a uitat secolul apariţiei. Solistul Halim Jaffer Kahn — laureat al premiului „Padma Shri" — este tipul perfect al artistului indian. Improvizează cu uşurinţă, caută în permanenţă jocuri polifonice, armonii noi, respectă în acelaşi timp modurile hinduse, cîntecele vechi. Portamente, vibrate lungi, sunete stinse brusc sau cu ecouri îndepărtate, nesfîrşite melopei descriu acea lume a melodiilor vechi. Nu putem să-l uităm pe acompaniatorul sitarului — cel care a bătut la tabla şi baya. Într-adevăr dexteritatea mîinilor, a degetelor, silabica fantastică, scara largă de nuanţe, ritmul de nerepetat, conturarea firului melodic chiar au uimit.

Ansamblul indian de stat, patru solişti virtuozi şi-au încheiat un turneu, de mare succes, în ţara noastră. Ne-au vorbit, prin cîntecele şi dansurile lor, de tradiţiile unei arte milenare, de inscripţii pe palmieri, de sculpturile templelor, de spiritul indianului simplu, de sentimentele lui. Şi ne-am bucurat să cunoaştem frumuseţile şi virtuţile creaţiei unui popor, prieten şi apreciat, care şi-a unit prin milenii sufletul cu arta.

Smaranda OŢEANU

ALEGERILE DE PARTID

(Urmare din pag. I)

Adunările şi conferinţele de alegeri din instituţiile ştiinţifice sînt chemate să-şi îndrepte atenţia spre analizarea activităţii desfăşurate de organizaţiile de partid, de cercetătorii membri de partid, de toţi oamenii de ştiinţă, pentru creşterea aportului ştiinţei la progresul societăţii, legarea acesteia tot mai strînsă de cerinţele producţiei. Avînd loc în perioada începerii noului an şcolar, în şcoli şi instituţiile de învăţămînt superior, adunările de dări de seamă şi alegeri sînt un prilej propice pentru analiza cu răspundere, ţinînd seama de dreptul de control pe care îl au organizaţiile de partid, a modului cum se îndeplinesc indicaţiile privind îmbunătăţirea activităţii de educare a tineretului, atît în ceea ce priveşte dezvoltarea cunoştinţelor, cît şi în spirit politico-cetăţenesc, a modului în care se asigură o strînsă legătură a învăţămîntului cu practica şi se dezvoltă la tineri deprinderile de muncă. În instituţiile de artă şi cultură, dezbaterile să reflecte din plin ideile cuprinse în programul de perfecţionare a activităţii pe tărîm politico-ideologic şi cultural-educativ adoptat de conducerea partidului în noiembrie 1971, să analizeze felul în care se realizează obiectivele din planurile de măsuri stabilite cu acest prilej în diferitele instituţii, uniuni artistice, de creaţie. Ele trebuie să constituie un for pentru mobilizarea tuturor forţelor intelectualităţii. În vederea promovării unei creaţii artistice militante, pătrunse de un puternic mesaj social, ferm angajată în susţinerea ţelurilor construcţiei socialiste, combative împotriva formalismului şi influenţelor ideologiei burgheze, a concepţiilor străine sau denaturării artei autentice.

Un loc de primă importanţă în dezbaterile din actualele adunări şi conferinţe de alegeri vor trebui să-l ocupe problemele îmbunătăţirii continue a vieţii interne de partid. În acest sens, comuniştii sînt chemaţi să aprofundeze felul în care se îndeplinesc sarcinile stabilite de partid în ultimii ani în scopul lărgirii democraţiei interne de partid, modul cum se aplică în viaţa fiecărei organizaţii de partid principiul muncii şi conducerii colective, în vederea atragerii tuturor membrilor de partid la îndeplinirea politicii partidului. Dezbaterile să abordeze concret problemele activizării masei membrilor de partid, creării unui climat propice ca fiecare comunist să-şi spună nestingherit părerea în legătură cu activitatea colectivului din care face parte. Totodată, adunările de alegeri să analizeze temeinic în ce măsură a crescut rolul adunărilor de partid în viaţa colectivelor, care este eficienţa acestora, cum stimulează răspunderea comunistă, contribuie la ridicarea nivelului conştiinţei partinice a membrilor de partid, răspund sarcinii de a constitui adevărate şcoli de educaţie comunistă. Să se analizeze, de asemenea, activitatea desfăşurată de organizaţiile de partid pentru aplicarea în viaţă a obiectivelor rezultate din programul elaborat de Plenara C.C. al P.C.R. din noiembrie 1971 în vederea îmbunătăţirii muncii politico-ideologice şi cultural educative, în scopul dezvoltării conştiinţei socialiste a maselor.

De o atenţie prioritară să se bucure, cu prilejul conferinţelor comunale, orăşeneşti, municipale şi judeţene de partid, problemele îmbunătăţirii stilului şi metodelor de muncă, analizîndu-se aprofundat modul în care acţionează organele de partid în conducerea economiei şi vieţii social-culturale, în ce măsură este atras la munca de partid un larg activ obştesc, cum este organizată activitatea pentru îndeplinirea hotărîrilor partidului şi a propriilor hotărîri.

Complexitatea problemelor în care se înscriu alegerile de partid impune ca adunările şi conferinţele de partid să se desfăşoare sub semnul unei înalte exigenţe, să aibă un puternic caracter de lucru. Aceasta presupune ca, paralel cu reliefarea succeselor, a experienţei dobîndite în munca de partid, să se analizeze, de pe poziţiile combativităţii partinice, cu seriozitate şi răspundere, stările de lucruri negative, să se critice curajos neajunsurile, să se respingă orice tendinţe festiviste, de paradă. Totodată, dezbaterile să se finalizeze cu concluzii şi hotărîri realiste, cu eficacitate sigură, în vederea mobilizării întregului colectiv la înfăptuirea obiectivelor stabilite de Congresul al X-lea şi Conferinţa Naţională ale partidului. O importanţă deosebită are, în acest sens, însuşi modul cum vor fi alcătuite dările de seamă ce urmează a fi prezentate adunărilor generale şi conferinţelor; este bine ca la întocmirea acestora să fie atraşi cît mai mulţi comunişti, astfel ca dările de seamă să cuprindă o experienţă cît mai bogată, să fie pline de miez, să surprindă ceea ce este esenţial în viaţa colectivului, să ofere un punct de plecare pentru dezbateri vii, intense, legate de sarcinile fiecărei organizaţii de partid.

Prilej de retrospectivă mobilizatoare, de îmbunătăţire a muncii în toate sectoarele, actualele adunări şi conferinţe de partid au misiunea de mare răspundere de a alege noile organe de partid. Hotărîtoare în alegerea comuniştilor care vor face parte din noile organe de partid trebuie să fie calităţile lor politice, profesionale şi moral-cetăţeneşti, aptitudinile pe care le au pentru munca de conducere ce urmează să li se încredinţeze. De aceea, în organele de partid, ca delegaţi la conferinţele de partid, trebuie să fie aleşi cei mai buni comunişti, profund devotaţi cauzei partidului, oameni cu o temeinică pregătire politică, profesională, care, prin spiritul lor novator, prin întreaga activitate, s-au dovedit a fi buni organizatori şi conducători ai maselor în lupta pentru înfăptuirea politicii partidului, oameni intransigenţi faţă de neajunsuri, care se bucură de prestigiu şi autoritate, au o conduită exemplară în muncă, familie şi societate. În noile organe de partid, inclusiv în comitetele judeţene şi organele executive ale acestora, să fie aleşi mai mulţi membri de partid care lucrează nemijlocit în producţie, oameni despre al căror profil politic, profesional, etico-moral să vorbească faptele. Ţinînd seama de ponderea lor mare în producţia materială, în activitatea socială, în lumina concluziilor rezultate din documentele Conferinţei Naţionale a partidului, se impune să fie aleşi în organele de partid un număr mai mare de femei, din rîndul celor care s-au evidenţiat în activitatea profesională şi obştească.

În actualele alegeri de partid — ca o expresie a continuei dezvoltări a democraţiei interne de partid, a sporirii rolului şi răspunderii tuturor membrilor de partid faţă de promovarea cadrelor în organele alese ale partidului — candidaţii pentru comitetele de partid comunale, orăşeneşti, municipale şi judeţene vor fi supuşi în prealabil discuţiei adunării generale a organizaţiei de partid din care fac parte, astfel ca masa membrilor de partid să-şi spună cuvîntul asupra lor, iar actul alegerii să aibă investitura largă a colectivului.

Practica a demonstrat că buna pregătire şi buna desfăşurare ale alegerilor de partid sînt strîns legate de sprijinul şi îndrumarea pe care le acordă organizaţiilor de partid comitetele judeţene, municipale, orăşeneşti şi comunale, cadrele şi activiştii de partid, datoare a fi, cu atît mai mult în această perioadă, în mijlocul comuniştilor, a ajuta concret la orientarea atenţiei spre problematica majoră, spre laturile de conţinut ale activităţii, veghind, totodată, la respectarea prevederilor Statutului şi a Instrucţiunilor C.C. al P.C.R.

În felul acesta, pregătite temeinic, prilejuind o analiză profundă a muncii desfăşurate, stabilind cele mai bune măsuri pentru creşterea rolului conducător al organizaţiilor de partid în toate domeniile de activitate, alegerile de partid vor duce la concentrarea şi mai puternică a energiilor comuniştilor, ale tuturor oamenilor muncii pentru îndeplinirea exemplară a obiectivelor stabilite de Congresul al X-lea şi Conferinţa Naţională ale partidului, la realizarea înainte de termen a sarcinilor actualului cincinal.

În pragul noului an universitar

(Urmare din pag. I)

plină dezvoltare. Ca element definitoriu, aş mai aminti reaşezarea cifrelor de şcolarizare, acordîndu-se prioritate învăţămîntului tehnic, corespunzător nevoilor economiei şi introducerea anului de specializare, la facultăţile de matematică, fizică, chimie şi biologie. În acelaşi scop, au fost reexaminate şi îmbunătăţite toate planurile de învăţămînt, punîndu-se accent pe disciplinele nemijlocit formative, pe întărirea laturii practice a învăţămîntului şi pe respectarea bugetului de timp afectat studiului individual al studentului. În consens cu imperativele actuale social-economice şi de perspectivă, s-a urmărit, de asemenea, asigurarea unui cadru organizatoric adecvat pentru formarea specialiştilor cu o temeinică pregătire de bază, cu un profil larg, capabil să se adapteze rapid la noile cerinţe ale economiei, ştiinţei şi culturii. Totodată, începînd cu acest an universitar, se aplică un sistem îmbunătăţit al activităţilor personalului din instituţiile de învăţămînt superior, care va permite o mai bună distribuire şi folosire a potenţialului didactic şi de cercetare, precum şi o îndrumare mai eficientă a studenţilor de către cadrele didactice. Nu trebuie uitat nici faptul că apropiatul an universitar este primul an de acţiune a noilor organe de conducere colectivă — consilii profesorale şi senate universitare — din institute şi facultăţi, prin participarea nemijlocită a reprezentanţilor producţiei şi cercetării la organizarea, conducerea şi îndrumarea procesului de învăţămînt. În sfîrşit, consecinţă şi expresie a principiului dublei subordonări a facultăţilor şi secţiilor, multe ministere manifestă o preocupare crescîndă pentru dezvoltarea bazei materiale a învăţămîntului.

— Ce se preconizează pentru asigurarea unei legături şi mai strînse a şcolii noastre superioare cu practica, cu viaţa?

— Urmînd indicaţiile secretarului general al partidului, cu privire la necesitatea asocierii organice a învăţămîntului cu practica, cu viaţa — de altfel, singurul suport real şi viabil de eficienţă a învăţămîntului — practica productivă a fost înscrisă, şi în acest an, ca disciplină obligatorie în planurile de învăţămînt, astfel încît să poată fi efectuată timp de 2 luni de studenţii tuturor anilor de studii. Un asemenea amplu program de instruire practică beneficiază de bune condiţii organizatorice; în numeroase instituţii de învăţămînt s-au amenajat numai în anul universitar trecut 320 ateliere-şcoală, în învăţămîntul agronomic au funcţionat 75 cîmpuri didactice cu o suprafaţă de circa 6 300 ha şi 4 staţiuni didactice experimentale, însumînd circa 2 300 ha. Practica de vară a cuprins în acest an peste 100 000 studenţi, dintre care mulţi şi-au desfăşurat practica în producţie ca angajaţi ai unităţilor socialiste. Pentru prima dată în cursul acestei veri, studenţii de la unele facultăţi de profil umanistic şi artistic au efectuat practica în unităţi cu caracter social-cultural. În acest an vor fi date în folosinţă noi ateliere-şcoală, vor fi atraşi în procesul de învăţămînt specialişti din producţie şi cercetare, se va intensifica încheierea de contracte cu producţia pentru activităţi de cercetare, la care vor fi atraşi şi studenţi din anii superiori. Prin urmare, vom perfecţiona formele organizatorice ale legării permanente a învăţămîntului de producţie.

— În încheiere, dacă ar fi să formulaţi principalele cerinţe sub care va trebui să se desfăşoare noua etapă de activitate universitară, la ce v-aţi referi?

— În primul rînd, cred că cerinţa fundamentală este aceea a angajării depline a tuturor cadrelor didactice şi studenţilor în înfăptuirea Directivelor Conferinţei Naţionale a Partidului Comunist Român. În al doilea rînd, militarea consecventă pentru un învăţămînt deschis, în permanentă comunicare cu nevoile vieţii şi raportat la imperativele fundamentale ale societăţii, mi se pare hotărîtoare pentru întregul proces de pregătire a cadrelor. În sfîrşit, îmbinarea organică a activităţilor instructive cu cele educative cred că defineşte cel mai bine „secretul" formării unor specialişti cu convingeri şi atitudini ferme, capabili să înţeleagă sensul existenţei noastre şi dezideratele fundamentale ale societăţii, să-şi dăruiască toată priceperea pentru realizarea politicii partidului nostru.

adnotări • adnotări • adnotări • adnotări • adnotări • adnotări

Prin meandre — calea dreaptă spre ridicol

Rareori poate să aibă un prozator — precum autorul acestui volum de nuvele: Păsări subterane (Editura Eminescu) — un atît de pronunţat „talent" de a rata teme generoase, apte de a fi convertite în scrieri interesante. Iată numai cîteva premise epice incitante: într-o nuvelă, în centrul acţiunii se află un român ce a luat parte — în rîndurile Armatei Roşii — la războiul civil din Rusia; în altă povestire, într-un peisaj apocaliptic de război, o mamă este transportată — ca în legenda antică a Kydippei — într-un car la care s-au înjugat proprii ei feciori.

Marin Porumbescu nu ştie însă să fructifice aceste subiecte, obsedat fiind de dorinţa de a asigura o prezumtivă „modernitate" prozei sale. Se simte că prozatorul este tot timpul „înfricoşat" ca nu cumva naraţiunea să curgă coerent, iar pagina să aibă un aspect „tradiţional". Scriitorul nu pare a ştii că modernitatea decurge în artă din viziune, nu din tehnică. Ignorînd acest adevăr, Marin Porumbescu scoate o proză de o tonalitate tipătoare, un mixtum-compositum format din toate notele şi metodele specifice naraţiunii moderne, amalgamate pestriţ şi fără tact. Bîtuite un ritm sacadat, gîfîit, cu simboluri prăfuite şorante (probabil în concepţia autorului), locuri comune în realitate: „Sapă, sapă, pînă dai de cer. Sapă, sapă, pînă dai de sufletul tău. Nu. Nu vreau să apună Soarele, nici după mine, nici înainea mea. Soarele e om. Mai bine, mă striveşti. Mai bine, mă striveşti". Un umor sîlit, de un gust îndoielnic este vizibil în tot pasul. Iată cum vorbesc nişte oameni care ar fi furat coroana Casei de Habsburg: „Opriţi. Săpăm aici, între ripi. S-a făcut noapte şi uităm unde o îngropăm. Noi să ne ascundem. Mai rău ca la ciumă şi holeră să ne ferim de ea. Săpaţi cu toţii. Diha, diha, Dihamel, urlă cîinii după el. Cînt şi una d-a bătrînă a lui Ochi-Albi. Să o îngropăm ca pe Iarnă, şi bătem opinci de călţuşari peste morminţul ei".

Marele Creangă înşira proverbe şi zicători obţinînd acea atmosferă de veselie de care vorbea Călinescu. Utilizînd fără har aproape acelaşi procedeu (sînt inserate frînturi de doxologee), abolind sintaxa normală şi intersectînd la nesfîrşit planurile narative, în stilul unui formalism modernist de ale cărui riscuri fusese anterior avertizat, Marin Porumbescu obţine un efect dizgraţios —, ca să nu spunem altceva: „În ocnă de sare pus ai fost pe viaţă pe tine te prinse rău te chinuise şi unde mi te puse pe masă în cruce şi unde-ţi aduse şi îţi înlănţuise lanţuri de oţele ghiuleaua de fiere şi-unde poruncise şi îţi adusese zeghe de urzică rău trupşor băşică şi din păr de capră, rău trupşor înţepă şi unde-te-mbrăcară rău sudoarea-ţi dară lacrimi ciurciulară în barhă nodară pe sare curgeară piriu se făceară etc".

Aceste rînduri de cazonă incoerentă şi căznite se datoresc „marelui" dezideratul autorului de a fi cu orice preţ „modern". Sterpe ambiţii de a se conforma unor procedee de ultimă oră îl fac pe Marin Porumbescu să treacă pe deasupra unor realităţi încărcate de probleme. Cîte o clipă, cînd naratorul îşi păstrează seriozitatea, se poate observa o anumită înzestrare pentru explorarea universului rustic şi fructificarea virtuţilor stilului oral. Dar aceste pîlpîiri se sting în subteranele unui limbaj contorsionat pînă la ridicol.

Victor ATANASIU

Un tezaur documentar

De curînd, o nouă lucrare monumentală a văzut lumina tiparului: este vorba de „Tezaurul documentar al judeţului Dîmboviţa", volum de aproape 1 000 de pagini, care înmănunchează cronici documentare, acte, scrisori, date şi informaţii referitoare la trecutul glorios al oraşului cetate voievodală — Tîrgovişte şi al judeţului Dîmboviţa.

Lucrarea, care apare sub îngrijirea Muzeului judeţean şi este semnată de prof. dr. doc. George Potra, cuprinde documente referitoare la primii conducători ai oraşului şi judeţului, acte din perioada 1418—1800, consemnînd vînzări, cumpărări, eliberări din robie ţiganilor, la abuzurile domnitorilor, obiceiul aldămaşului, informaţii privind modul şi locul în care se scriau actele oficiale sau cum se reînnoiau hrisoavele domneşti.

„Tezaurul documentar al judeţului Dîmboviţa" constituie pentru cercetători, pentru dascălul de la catedră ca şi pentru cititorul dornic să cunoască „vatra istorică" a Ţării Româneşti, o amplă şi documentată monografie, un preţios izvor de informaţii pentru care realizatorii merită îndreptăţite felicitări.

Constantin SOCI

Împărăţia... era de carton

În faţa unei cărţi, preţios numită roman, cum e „Împărăţia" lui Matei Gavril, apărută la Editura Cartea Românească, trăieşti curiosul sentiment al inutilităţii lecturii, acel regret difuz pe care-l încerci în faţa unui obiect fără rost şi fără întrebuinţare, ajuns să-ţi ocupe timpul prin cine ştie ce bizară întîmplare sau accident stupid. Dacă ai avut răbdare să duci lectura pînă în capăt — act mai mult decît temerar — rămîne posibil doar gestul închiderii ultimei file peste o amintire stupidă. Cartea amintită are prea puţine momente de literatură autentică în stare să propună cititorului o problematică interesantă, să-i creeze actul necesar de participare la viaţa cuprinsă în paginile scrise; o cumplită banalitate, incoerenţă, prezentată nu de puţine ori într-o manieră clamată cu emfază are calitatea de a pune şi mai mult în evidenţă sărăcia gîndului, lipsa rigorii interioare şi precaritatea mijloacelor epice.

Impresia dominantă este de superficialitate, de lucrare epigonică, „remarcabilă" doar prin unele zvîcniri frivole sau mai ales printr-un narcisism senzual dificil de suportat, prin insistenţa dubioasă asupra unor fapte nesemnificative. Reţine atenţia faptul

Excelenței Sale
General YAKUBU GOWON
Șeful Guvernului militar federal, Comandant suprem al Forțelor Armate ale Republicii Federale Nigeria

Ziua națională a Republicii Federale Nigeria îmi oferă plăcutul prilej de a adresa Excelenței Voastre, în numele Consiliului de Stat, al poporului român și al meu personal, felicitări cordiale, împreună cu cele mai bune urări de sănătate, de noi succese în activitatea dv. consacrată dezvoltării economice și sociale a Republicii Federale Nigeria, de pace și prosperitate poporului nigerian prieten.

Îmi exprim convingerea că relațiile de prietenie și colaborare dintre popoarele român și nigerian vor cunoaște și în viitor o dezvoltare continuă.

Cu cea mai înaltă considerație și stimă,

NICOLAE CEAUȘESCU
Președintele Consiliului de Stat al Republicii Socialiste România

---

Excelenței Sale
Arhiepiscopul MAKARIOS
Președintele Republicii Cipru
NICOSIA

Cu ocazia sărbătoriei naționale a Republicii Cipru, adresez Excelenței Voastre, în numele Consiliului de Stat al Republicii Socialiste România, al poporului român și al meu personal, cordiale felicitări și cele mai bune urări de fericire personală, pentru progresul și bunăstarea poporului cipriot prieten.

NICOLAE CEAUȘESCU

* *

Ministrul afacerilor externe, Corneliu Mănescu, a trimis o telegramă de felicitări ministrului afacerilor externe al Ciprului, I. Cristophides, cu ocazia zilei naționale a acestei țări.

Excelenței Sale
Domnului NICOLAE CEAUȘESCU
Președintele Consiliului de Stat al Republicii Socialiste România
BUCUREȘTI

Vă rog să primiți sincerele mele mulțumiri și cele ale poporului maltez pentru mesajul de salut pe care l-ați adresat cu prilejul zilei naționale a Maltei.

ANTHONY J. MAMO
guvernator general

Excelenței Sale
Domnul NICOLAE CEAUȘESCU
Președintele Consiliului de Stat al Republicii Socialiste România
BUCUREȘTI

Exprim Excelenței Voastre cele mai vii mulțumiri pentru mesajul pe care mi l-ați transmis cu ocazia zilei naționale a Republicii Arabe Yemen și vă adresez, la rîndul meu, urări de sănătate personală, de progres și prosperitate poporului român prieten.

ABDUL RAHMAN AL-IRIANI
Președintele Consiliului Republican al Republicii Arabe Yemen

---

Excelenței Sale
Domnul ION GHEORGHE MAURER
Președintele Consiliului de Miniștri al Republicii Socialiste România

Doresc să vă mulțumesc pentru amabilele felicitări adresate cu ocazia celei de-a X-a aniversări a revoluției și mă folosesc de acest prilej pentru a transmite Excelenței Voastre și poporului prieten al României cele mai bune urări de viață lungă și prosperitate.

MOHSEN AL-AINI
Prim-ministru al Republicii Arabe Yemen

Primire la Consiliul de Miniștri

Sîmbătă la amiază, tovarășul Gheorghe Rădulescu, vicepreședinte al Consiliului de Miniștri, a primit pe Mișo Mișev, ministrul muncii și asigurărilor sociale din R.P. Bulgaria, aflat într-o vizită în țara noastră la invitația Ministerului Muncii.

La întrevedere au luat parte tovarășul Petre Lupu, ministrul muncii, și alte persoane oficiale române și bulgare.

Într-o atmosferă prietenească, au fost abordate probleme privind dezvoltarea colaborării dintre cele două ministere.

*

În cursul aceleiași zile, la Ministerul Muncii s-au încheiat convorbirile oficiale dintre miniștrii Petre Lupu și Mișo Mișev.

Desfășurate într-o atmosferă prietenească, convorbirile au prilejuit un schimb util de opinii privind activitatea celor două ministere, dezvoltarea în continuare a colaborării reciproce. (Agerpres)

SPORT • SPORT • SPORT • SPORT

FOTBAL *Etapa a V-a a început ieri*

(U. CLUJ–S.C. BACĂU 2–1)

CLUJ (Corespondentul „Scînteii", Ion Mureșan). — O victorie, la limită, a clujenilor, care, tot atît de bine, putea fi... a băcăuanilor. Ofensiva gazdelor s-a soldat în primele minute cu 4 cornere consecutive și cu un gol (autor: Lică, în minutul 11) după care, își permit să „danseze" și — parcă ar fi avut victoria asigurată — ratează ocazii clare. Iată însă că în minutul 45, o minge „banală" se îndreaptă spre poarta clujenilor. Ștefan ieșe din poartă, nu poate ajunge la balon, trei fundași se fisticesc și Dembrovschi o introduce în poartă, mirîndu-se și el de un asemenea chilipir...

După pauză, jocul se desfășoară tot la poarta băcăuanilor. El se apără calm și, la un contraatac, Mioc ajunge singur în careu, noroc că Ștefan îi micșorează unghiul și balonul trece pe lîngă bară. Cu cinci minute înainte de final, la o învălmășeală în careul băcăuan, Crețu înscrie, aducînd victoria echipei sale.

...și continuă astăzi

Celelalte șapte meciuri ale etapei a V-a se dispută astăzi. În capitală, **Dinamo — F.C. Argeș** (pe stadionul Dinamo) și **Rapid — C.F.R. Cluj** (pe stadionul Republicii). În țară: **C.S.M. Reșița-Sportul Studențesc, Petrolul Ploiești—Steagul Roșu, Farul Constanța—Steaua, U.T. Arad—Jiul, A.S.A. Tg. Mureș—Universitatea Craiova.** Toate aceste partide încep la ora 15,30.

OLIMPIADA DE ȘAH

• *Echipa noastră, la masculin: 3—1 cu R.D.G. și 2,5—1,5 cu Polonia; la feminin: 1—1 cu Bulgaria*

După trei runde, clasamentul turneului final al Olimpiadei masculine de șah de la Skoplje arată astfel: Ungaria cu 8,5 puncte; Iugoslavia — 8 (1) puncte; Cehoslovacia — 6 puncte; România — 7 puncte; U.R.S.S. — 6,5 (1) puncte; S.U.A. și R. F. a Germaniei — 6,5 puncte; Spania — 5,5 (1) puncte; Bulgaria — 5,5 puncte; Argentina — 5 (2) puncte; Polonia — 5 (1) puncte; Olanda — 4,5 (1) puncte; R. D. Germană — 4,5 puncte; Suedia — 4 (2) puncte; Elveția — 3 (1) puncte; Danemarca — 2,5 (1) puncte.

După ce a învins cu 3—1 echipa R. D. Germane (întrerupta Ungureanu — Lieberth a revenit șahistului nostru) în turul doi, selecționata României a inițiat în runda a treia echipa Poloniei. Șahiștii români conduc cu 2—1, (Gheorghiu a remizat cu Schmidt, Ghitescu a cîștigat la Sznapik, iar Ghizdavu a remizat cu Sydor), o partidă fiind întreruptă. Celelalte rezultate: U.R.S.S.—Olanda 2,5—0,5 (1); R. F. a Germaniei — Bulgaria 2,5—1,5; Ungaria — R. D. Germană 3,5—0,5; Argentina — Suedia 2—0 (2); Elveția — Spania 1—2 (1); Cehoslovacia — S.U.A. 2—2; Danemarca — Iugoslavia 0,5—2,5.

În preliminariile Olimpiadei feminine, echipa României a jucat în runda a IV-a cu selecționata Bulgariei. Rezultatul a fost egal: (1—1), ceea ce face ca ambele selecționate să se afle în continuare pe primele locuri ale clasamentului grupei, cu 6,5 puncte; aceasta le asigură mari șanse de a se califica în turneul final. Iată celelalte rezultate din runda a IV-a: U.R.S.S.—Olanda 3—0; Australia — Irlanda 2—0; Anglia — Japonia 2—0; Iugoslavia — Scoția 2—0; Cehoslovacia — Austria 2—0; Elveția — Israel 1—1; Brazilia — R. P. Mongolă 1—1; Polonia — Suedia 0—1; R. F. a Germaniei — Singapore 2—0; Ungaria — Finlanda 1—0 (1).

*

Echipa României a cîștigat cu 2,5—1,5 puncte întîlnirea cu selecționata Poloniei din cadrul rundei a treia a Olimpiadei masculine de șah de la Skoplje. În partida întreruptă, Ciocîltea a remizat cu Pytel.

În urma acestui rezultat, formația șahiștilor români totalizează 7 puncte și ocupă locul 4 în clasament.

Cronica **zilei**

Cu prilejul celei de-a 23-a aniversări a proclamării Republicii Populare Chineze, Institutul român pentru relațiile culturale cu străinătatea și Consiliul național al Societății de Cruce Roșie din Republica Socialistă România au trimis telegrame de felicitare instituțiilor similare din Republica Populară Chineză.

*

Ministrul relațiilor externe al Republicii Costa Rica, Gonzalo Facio, a trimis ministrului afacerilor externe al Republicii Socialiste România, Corneliu Mănescu, o telegramă prin care mulțumește pentru felicitările adresate cu prilejul zilei naționale a Republicii Costa Rica.

*

Delegația Consiliului Consultativ al Federațiilor Sindicatelor din Olanda — Overlegorgaan — condusă de P. G. J. Van Hout, secretar general al Federației olandeze a sindicatelor catolice (N.K.V.), secretar al Consiliului Consultativ, care, la invitația Consiliului Central al Uniunii Generale a Sindicatelor din România, a făcut o vizită în țara noastră, a părăsit simbătă dimineața Capitala.

*

Tovarășul Corneliu Mănescu, ministrul afacerilor externe al Republicii Socialiste România, a primit o telegramă de mulțumire din partea tovarășului Ho Dam, ministrul afacerilor externe al R.P.D. Coreene, pentru felicitările adresate cu prilejul celei de-a 24-a aniversări a creării Republicii Populare Democrate Coreene.

*

Simbătă după-amiază a sosit în Capitală Antonino Restivo, noul ambasador al Italiei în Republica Socialistă România.

*

Simbătă a părăsit Capitala delegația Comisiei legislative a Parlamentului suedez, condusă de Daniel Wiklund, președintele comisiei, care a făcut o vizită de documentare în țara noastră.

La plecare, pe aeroportul Otopeni, delegația a fost salutată de Traian Ionașcu, președintele Comisiei juridice a Marii Adunări Naționale, de deputații Mircea Rebreanu și Teodora Șerșun. Au fost prezenți, de asemenea, Per Otto Rathsman, ambasadorul Suediei la București, și membri ai ambasadei.

*

Simbătă, s-au încheiat la Iași lucrările celui de-al 5-lea Simpozion național de igiena radiațiilor. La lucrări au participat medici specialiști din întreaga țară.

(Agerpres)

Conferințele organizațiilor județene de Cruce Roșie

În perioada 1—30 septembrie a.c. s-au desfășurat în întreaga țară conferințele organizațiilor județene de Cruce Roșie.

La conferințe au participat ca delegați muncitori, țărani cooperatori, reprezentanți ai organizațiilor de masă și obștești, cadre medicale, ofițeri activi și de rezervă, cadre didactice, elevi, studenți, gospodine, pensionari etc. A fost analizată activitatea depusă în perioada februarie-septembrie a.c. și s-au conturat sarcinile ce revin Crucii Roșii în viitor. Cu același prilej au avut loc dezbateri asupra proiectului de Statut al Societății de Cruce Roșie și s-au ales delegații la congres.

(Agerpres)

LISTA DE CIȘTIGURI

la depunerile de librete de economii cu cîștiguri

TRAGEREA LA SORȚI PE TRIMESTRUL III 1972

Nr. crt.	Terminațiile numerelor libretelor cîștigătoare	Procentele de cîștig
1	083	250%
2	003	200%
3	662	100%
4	638	50%
5	169	25%
6	675	25%
7	462	25%
8	722	25%
9	740	25%
10	143	25%
11	593	25%
12	010	25%
13	053	25%
14	505	25%
15	723	25%

Calcularea și înscrierea cîștigurilor în librete se face de către filialele C.E.C.

LISTA DE CIȘTIGURI

la depunerile pe obligațiunile CEC cu cîștiguri

TRAGEREA LA SORȚI DIN 30 SEPTEMBRIE 1972

Numărul cîștigurilor	Seria obligațiunilor cîștigătoare	Numărul curent al obligațiunilor cîștigătoare	Valoarea cîștigurilor: parțială	Valoarea cîștigurilor: totală
1	83 147	32	100 000	100 000
1	52 018	06	75 000	75 000
1	04 248	10	50 000	50 000
1	79 716	03	25 000	25 000
1	07 330	31	10 000	10 000
1	12 834	21	6 400	6 400
1	26 504	47	5 000	5 000
	Terminația seriei			
100	221	27	2 000	
100	574	33	2 000	400 000
100	785	08	1 000	
100	943	12	1 000	
100	271	45	1 000	
100	341	17	1 000	400 000
1 000	49	25	500	
1 000	84	08	500	
1 000	89	46	500	2 000 000
3 637	TOTAL:			3 471 400

Cîștigurile revin întregi obligațiunilor de 200 lei. În valoarea cîștigurilor este cuprinsă și valoarea nominală a obligațiunilor cîștigătoare.

Plata cîștigurilor se face prin filialele C.E.C.

A 23-A ANIVERSARE A PROCLAMĂRII REPUBLICII POPULARE CHINEZE

Se împlinesc astăzi 23 de ani de la proclamarea Republicii Populare Chineze — eveniment de răscruce în multimilenara istorie și în destinele poporului chinez. Încununare a îndelungatei lupte, pline de eroism și sacrificii, desfășurate de acest brav popor, sub conducerea încercatului său partid comunist, împotriva dominației imperialiste și a reacțiunii interne, pentru țelurile nobile ale eliberării naționale și sociale, victoria revoluției populare și crearea marelui stat socialist chinez constituie — pe calea deschisă omenirii de Marea Revoluție Socialistă din Octombrie — unul dintre cele mai de seamă evenimente ale istoriei mondiale contemporane. Inaugurînd o eră nouă în istoria Chinei, el a avut ca rezultat eliberarea unei pătrimi din populația globului pămîntesc, zdruncinînd din temelii pozițiile imperialismului în întreaga lume și întărind considerabil forțele sistemului mondial socialist și ale clasei muncitoare internaționale, toate forțele care luptă pentru progres social și pace.

Devenit stăpîn pe propria soartă, poporul chinez, sub conducerea Partidului Comunist Chinez, în frunte cu președintele Mao Tzedun, a înfăptuit profunde transformări revoluționare în toate domeniile vieții sociale. Cu înaltele sale însușiri creatoare, cu hărnicia și talentul ce-i sînt caracteristice, el a realizat o vastă operă constructivă, concretizată în remarcabile succese obținute în dezvoltarea economiei, a științei și tehnicii, în ridicarea nivelului de trai, în toate domeniile construcției socialiste. Avîntul industrializării își găsește expresia în apariția — pe întreg cuprinsul țării — a mii de fabrici și uzine, hidrocentrale, șantiere, în crearea unui șir de ramuri industriale noi, în creșterea necontenită a forțelor de producție. Mari prefaceri înnoitoare au fost înregistrate și în viața satului chinez, prin transformarea socialistă și înflorirea agriculturii. Gigantice lucrări hidrotehnice, la care au participat și participă milioane de oameni, acțiunile de ameliorare și fertilizare a solului, mecanizarea și ridicarea continuă a calificării cadrelor de specialitate au dat un puternic avînt agriculturii socialiste a Chinei populare. Toate aceste realizări care au transformat China într-un puternic stat socialist aduc o contribuție de seamă la sporirea forței și influenței socialismului în lume, la întărirea luptei popoarelor împotriva imperialismului, pentru pace, libertate și progres.

Animați de profunde sentimente de stimă și prietenie față de poporul chinez, oamenii muncii din țara noastră au urmărit în toți acești ani și urmăresc cu căldură și bucurie eforturile creatoare ale acestui popor frățesc, realizările sale în construcția socialistă. În înflorirea multilaterală a Chinei populare, în contextul politicii externe a României, în centrul căreia se situează constant întărirea continuă a legăturilor de prietenie și colaborare cu toate țările socialiste, poporul nostru acordă o înaltă prețuire relațiilor multilaterale frățești care s-au statornicit și se dezvoltă între Republica Socialistă România și Republica Populară Chineză, între Partidul Comunist Român și Partidul Comunist Chinez. Puternic ancorate în trecutul de luptă revoluționară a celor două popoare, raporturile prietenești româno-chineze au dobîndit în anii socialismului un conținut nou, tot mai bogat, dezvoltîndu-se pe baza de nezdruncinat a principiilor marxism-leninismului și internaționalismului proletar, pe respectarea cu strictețe a deplinei egalități în drepturi, independenței, neamestecului în treburile interne, avantajului reciproc și întrajutorării tovărășești.

Manifestîndu-se pe planuri multiple, aceste raporturi cunosc o evoluție continuu ascendentă. Între România și China se extind schimburile comerciale, se intensifică an de an colaborarea în domeniile politic, economic, tehnico-științific, cultural, se amplifică contactele, schimburile de vizite și de experiență, în cele mai diverse domenii ale construcției socialiste.

Un moment istoric în evoluția relațiilor româno-chineze l-a constituit vizita întreprinsă în vara anului trecut în R. P. Chineză de către delegația de partid și guvernamentală română, condusă de tovarășul Nicolae Ceaușescu. Întrevederea avută de soții poporului român cu tovarășul Mao Tzedun, convorbirile purtate cu tovarășul Ciu En-lai și alți membri ai conducerii de partid și de stat ai R. P. Chineze, rezultatele rodnice ale acestor întîlniri desfășurate în spiritul solidarității militante între cele două partide, țări și popoare, s-au înscris ca o pagină strălucitoare în analele relațiilor româno-chineze, pe linia întăririi continue a prieteniei și colaborării reciproce pe cele mai diverse planuri și, totodată, ca un aport de seamă la cauza întăririi pozițiilor socialismului, a coeziunii forțelor antiimperialiste, a apărării păcii în lume. „Vom purta întotdeauna în inimile noastre și vom împărtăși poporului român căldura sentimentelor și entuziasmul cu care am fost primiți și care vor face să strălucească tot mai puternic prietenia trainică dintre partidele și popoarele noastre" — a spus tovarășul Nicolae Ceaușescu la marele miting care a avut loc în acele zile la Pekin. La rîndul său, tovarășul Ciu En-lai a declarat: „Sîntem convinși că vizita de prietenie a delegației de partid și guvernamentale române va aduce, în mod sigur, o contribuție prețioasă la întărirea continuă a prieteniei de luptă și a unității revoluționare dintre partidele, țările și popoarele noastre".

România acordă o înaltă însemnătate rolului deosebit de important al Chinei populare pe arena internațională, participării ei la rezolvarea marilor probleme ce confruntă lumea contemporană. Un eveniment de cea mai mare însemnătate pentru înfăptuirea acestui rol l-a constituit restabilirea drepturilor legitime ale Republicii Populare Chineze la O.N.U., eveniment care a fost salutat în țara noastră cu sentimente de profundă satisfacție, fiind apreciat ca o importantă victorie a poporului chinez și, în general, a cauzei socialismului, a tuturor forțelor păcii și progresului, ca o puternică expresie a realismului politic.

R. P. Chineză își aduce contribuția la eforturile pentru întărirea coexistenței pașnice între state cu orînduiri sociale diferite, pe baza deplinei egalități în drepturi, a principiilor independenței și suveranității naționale, neamestecului în treburile interne și avantajului reciproc promovînd în acest spirit metoda contactelor și tratativelor. O expresie concludentă a rolului Chinei populare pe arena internațională o constituie faptul că numeroase state și-au normalizat în ultimul timp relațiile cu ea și au hotărît să stabilească relații diplomatice — cele mai recente exemple în această privință fiind Japonia și R. F. a Germaniei. Acest curs este urmărit și salutat cu satisfacție de opinia publică din țara noastră ca și din numeroase alte state ale lumii deoarece corespunde intereselor normalizării relațiilor internaționale, destinderii, cerințelor generale ale păcii și securității internaționale. Desigur, recunoașterea realității că guvernul R. P. Chineze este singurul guvern al Chinei implică totodată restabilirea drepturilor suverane depline ale acestuia asupra Taivanului — parte inalienabilă a R. P. Chineze — și retragerea trupelor S.U.A. din această insulă, obiective în favoarea cărora România s-a pronunțat și se pronunță cu consecvență.

Exprimîndu-și convingerea fermă că relațiile frățești româno-chineze se vor dezvolta și întări tot mai mult, spre binele ambelor popoare, în interesul cauzei socialismului și păcii în lume, poporul român împărtășește din inimă bucuria poporului chinez de ziua marii sale sărbători și îi urează să repurteze noi și mari victorii în opera constructivă ce o desfășoară pentru înflorirea și prosperitatea continuă a Republicii Populare Chineze.

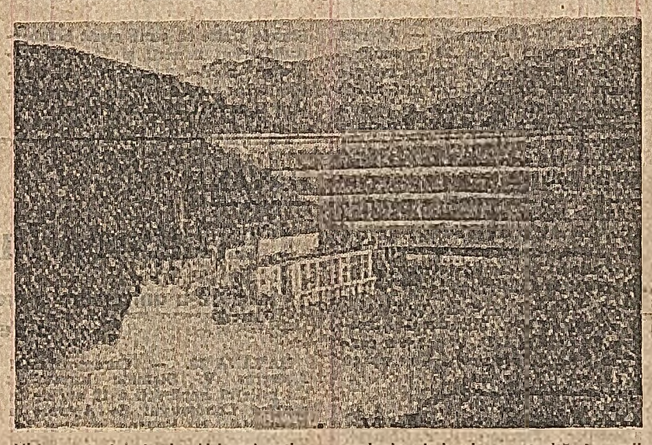

Hidrocentrala de la Hsianghogtien, provincia Anhuei, construită în anii puterii populare

Recepția de la Pekin

PEKIN 30. — Corespondentul Agerpres, I. Gălățeanu, transmite: Cu prilejul celei de-a 23-a aniversări a proclamării Republicii Populare Chineze, simbătă seara, a avut loc la Pekin o recepție oferită de Ministerul Afacerilor Externe.

Au participat Dun Bi-u, membru al Biroului Politic al C.C. al P.C. Chinez, președinte interimar al republicii, Ciu En-lai, membru al Comitetului Permanent al Biroului Politic al C.C. al P.C. Chinez, premierul Consiliului de Stat, Cian Cîng, membru al Biroului Politic al C.C. al P.C. Chinez, Ie Tzie-in, membru al Biroului Politic al C.C. al P. C. Chinez, vicepreședinte al Comisiei militare a C.C. al P.C. Chinez, Li Sien-nien, membru al Biroului Politic al C.C. al P.C. Chinez, vicepremier al Consiliului de Stat, Ci Tenkuei, membru suplean al Biroului Politic al C.C. al P.C. Chinez, Li Dă-șen, membru suplean al Biroului Politic al C.C. al P.C. Chinez, șeful Direcției Superioare Politice a armatei, Ci Pin-fei, ministrul afacerilor externe, și alte persoane oficiale chineze. Au fost prezenți șefi ai misiunilor diplomatice și delegațiile străine prezente în aceste zile în capitala chineză.

Au participat prințul Norodom Sianuk, șeful statului cambodgian, președintele F.U.N.C., Penn Nouth, președintele Guvernului Regal de Uniune Națională al Cambodgiei, președintele și Biroului Politic al F.U.N.C.

În toastul rostit cu acest prilej, Ciu En-lai a transmis în numele președintelui Mao Tzedun, al președintelui interimar, Dun Bi-u, al poporului și guvernului chinez, urări de sănătate celor prezenți la recepție.

AUTORII NOILOR LEGENDE

ÎNSEMNĂRI DE CĂLĂTORIE

Avionul decolează în zori. Părăsim nordul Chinei, de la Șenian, urmînd să parcurgem cîteva mii de kilometri pentru a ajunge, aproape la capătul zilei, în sud, la Șanhai. Stewardesa se ocupă de fiecare dintre noi cu o politețe firească, neostentativă. Nu are mai mult de optsprezece ani. Ne oferă mere roșii, parcă abia culese. Sub culoarea vitală a fructelor se bănuiește încă travaliul neîntrerupt al naturii.

Încheiem o etapă a vizitei. Ducem cu noi impresii de neuitat din Șenian, An Șan, Dairen.

La stînga — sub aripile avionului ce-și ia zborul liniștit ca o pasăre ce cunoaște drumul lung pe care-l are de străbătut — rămîne peisajul multicolor al Șenianului. Începe o nouă zi de muncă. Străzile orașului cu peste două milioane de locuitori se vor anima din nou, ca în fiecare dimineață, așa cum le-am cunoscut și noi. Spre Uzina de strunguri nr. 1 — profilată pe producția de mașini-unelte destinate industriei petroliere, chimice, siderurgice — se îndreaptă acum primul schimb al harnicului detașament muncitoresc care ne-a făcut, doar cu cîteva zile în urmă, o caldă și prietenească primire.

Îmi amintesc, acum, în timp ce avionul se avîntă către sudul Chinei, de vizita în această uzină, de întîlnirile cu reprezentanți ai celor aproape 7 000 de muncitori. Mi-l amintesc aplecați asupra mașinilor, întrerupîndu-și o clipă lucrul pentru a ne saluta. Au ținut, drept „carte de vizită", să ne prezinte realizările lor. Cîteva: față de 1968, producția uzinei a crescut cu 90 la sută în 1970, triplîndu-se în raport cu capacitatea proiectată inițial; volumul total al producției prevăzute pentru cel de-al treilea plan cincinal a crescut cu 20 la sută față de precedentul, iar acum colectivul uzinei se află angajat cu tenacitate pentru îndeplinirea obiectivelor celui de-al patrulea plan cincinal. Față de anul 1970, se va dubla producția de mașini-unelte destinate industriei chimice și siderurgice. Creșterile — realizate prin perfecționările tehnice, prin ridicarea calificării și conștiinței muncitorilor — sînt argumente definitorii pentru drumul ascendent al uzinei.

Despre toate acestea ne-a vorbit, mi-l amintesc foarte bine, președintele comitetului revoluționar, bărbatul acela cu chip hotărît, tăiat parcă în piatră, cu sprîncenele incredibil de drepte — parcă trase cu rigla —, cu glas metalic, egal. Tot el ne-a condus apoi prin 8 din cele 18 hale ale uzinei, ne-a prezentat panourile cu realizările oamenilor uzinei, chemările și articolele critice scrise de aceștia, mașina de roți dințate, construită de muncitori. Tot el ni l-a prezentat, în secția de turnătorie, pe Cian Min Fa care, privindu-și tovarășii de muncă, ne-a mărturisit convingerea lui că „mereu trebuie, aduse inovații în producție", că „primul chemat să aducă perfecționări este cel ce lucrează la o anumită mașină, cel ce o cunoaște deci cel mai bine".

...Da, îmi amintesc de toate acestea, răsfoind caietul de însemnări, acum cînd avionul calm, pasăre minusculă în vastitatea cerului, înaintează spre sud. Fata cu salopeta verde, în obrazul căreia s-a mutat, ca-ntr-o oglindă, culoarea roșie a merelor cu care ne limbie, ne anunță o primă escală la Tientsin. Peisajul uniform se apropie tot mai mult. Aterizăm. Suprapun, printr-un loc posibil al memoriei, peste această imagine de stampă nesfîrșită un alt peisaj, cu vibrații metalice, așa cum l-am cunoscut tot la Șenian, în mica fabrică de lucrări metalurgice, „Tun-Gu", construită în 1966. Aici, 120 de muncitoare, multe recrutate dintre casnicele cartierului, valorifică pulberea metalică. Istoria acestei fabrici merită relatată. Erau la început 9 femei. Au pornit de la constatarea că prin producerea la strung a unor piese se pierde mult material. De aici, ideea de a folosi pulberea de metal, compresată. „Ne-am gîndit — ne spunea Pi Ondzi, o tînără volubilă, că și noi avem două mîini, că ne putem despărți de bucătărie să intrăm în producție. Cînd am vizitat o uzină am observat că rămîn multe resturi metalice de la forjarea pieselor. Am propus să le strîngem și să le folosim. Vestea a cuprins toată strada noastră. Unii ne întrebau dacă femeile vor produce fidea cu praful de metal. Ne-am supărat. Știam că pentru a topi pulberea de metal ne trebuie un cuptor. Pentru un cuptor trebuie 10 000 de yuani și 50 tone de cărămidă refractară. La Fabrica de cărămidă refractară am găsit cărămizi sparte, le-am strîns și am zidit interiorul cuptorului nostru. Așa am început valorificarea pulberei".

...Îmi amintesc. Stăteam pe bănci simple, în curtea atelierului. Cuptorul lucra din plin. Fusese, între timp, modernizat. S-au îmbogățit și atelierele. Undeva, sub un acoperiș improvizat, unde se depozitează nisipul, se mai păstrau piesele de lemn, elementare, ingenioase, din prima etapă a fabricii. Ca să se știe cum a fost începutul. Acum, cele 120 de muncitoare produc — din pulbere de metal — în mica fabricuță, 10 de tipuri de piese, solicitate de uzinele mari.

Îmi amintesc, stam pe bănci simple, sorbeam licoarea cu arome rare a unui ceai verde, și ascultam povestea micii fabrici „Tun-Gu".

Acum, avionul se îndreaptă spre Jinan și fata care ne însoțește ne oferă cu grijă, în căni de plastic, ceai fierbinte.

A rămas de mult în urmă Șenianul.

— Nu ți-e frică în avion? o întreb.

— Ce înseamnă frică? mă întreabă, la rîndul ei.

Aterizăm la Jinan. Decolăm... Direcția Nankin. Mereu spre sud. Îmi evoc o întîmplare petrecută nu departe de An Șan, unde se află marele combinat siderurgic. Se punea problema aprovizionării cu minereu. Se susținea „teza" zisese munca femeilor — s-a deghizat, și-a pus o mască de protecție, s-a îmbrăcat într-o încăpătoare haină bărbătească, și-a așezat voinicește casca de miner, s-a lăcătuș cu o fringhie și, amestecîndu-se printre muncitori, a intrat în tunel. Aici, din cauza condițiilor deosebite, fiecare schimb lucra doar un sfert de oră. S-a observat că un muncitor stă mai mult decît era prevăzut. A fost întrebat „de ce" dar nu a vrut să răspundă. Se temea că va fi recunoscută după voce. A rămas acolo trei ore. În cele din urmă s-a lămurit enigma. Tenacele muncitor era eleva Ciu Iu Fân, supranumită pentru fapta ei — „fata cu voința de fier". Acum are 23 de ani, este electricană și membră în comitetul revoluționar al minei.

...Avionul se îndreaptă imperturbabil spre Sud. În curînd vom sosi la Nankin. Privesc cu atenție fata care ne îndeamnă cu mere roșii. Mă gîndesc la fapta eleve de pe muntele Cita. Neapărat seamănă între ele.

Undeva, jos, zărim celebrul pod de la Nankin, expresie a inteligenței și cutezanței tehnice a constructorilor chinezi. Aud încă respirația de uriaș a furnalelor de la An Șan, pentru a căror viață industrială zeci de mii de oameni au acționat cu bărbăție, cu dîrzenie.

Aterizăm la Nankin. În aeroportul impunător, ospitalier cumpărăm vederi, le scriem de aici, de departe pentru cei din țară. Vînzătorului nu i-au venit încă timbrele poștale. Ne propune să lăsăm vederile acolo, cu adresele exact scrise, pentru a le aplica timbre și a le expedia. (Reîntorși în țară am fost întîmpinați cu mulțumirile celor cărora le-am scris din Nankin).

Și, din nou, decolăm. Direcția Șanhai. Am străbătut mii de kilometri. Nordul industrial, cu Șenianul, Dairenul, cu cetatea oțelului, An Șan, a rămas undeva în urmă.

Ducem cu noi însă vii, vibrante impresiile unei noi întîlniri cu hărnicia, cu puterea pe care le-o dă oamenilor conștiința că muncesc pentru viitorul lor, pentru viitorul patriei. Însoțitoarea ne oferă calm, ospitalier, mere roșii, proaspete, în care se mai aude încă travaliul neîntrerupt al naturii.

Nicolae DRAGOȘ

viața internațională

O. N. U.

PROMOVAREA TENDINȚELOR DE DESTINDERE — UN IMPERATIV AL VIEȚII INTERNAȚIONALE CONTEMPORANE

Continuarea dezbaterilor generale

NEW YORK 30 — Trimisul special Agerpres, Corneliu Vlad, transmite: Analiza evoluției vieții internaționale în perioada de un an care s-a scurs de la precedenta sesiune a Adunării Generale, evaluarea rolului O.N.U. în contextul mutațiilor survenite pe arena mondială au constituit principalele puncte de reper ale discursurilor rostite de reprezentanții diferitelor state în continuarea dezbaterilor din ședința plenară a celei de-a 27-a sesiuni a Adunării Generale a O.N.U.

Ministrul de externe al Cehoslovaciei, Bohuslav Chnoupek, a exprimat poziția delegației țării sale de a promova, în cadrul actualelor lucrări ale sesiunii Adunării Generale, tendințele de destindere manifestate în ultimul timp în lume și, totodată, de a contribui la rezolvarea problemelor complexe și contradictorii ale vieții internaționale aflate pe agenda sesiunii. Amintind mutațiile pozitive înregistrate pe arena politică europeană, îndreptate în direcția extinderii cooperării și întăririi securității pe continent, vorbitorul a relevat existența în Europa a unor probleme care-și așteaptă rezolvarea, între care normalizarea relațiilor dintre cele două state germane și admiterea lor în O.N.U., normalizarea relațiilor dintre Cehoslovacia și R.F. a Germaniei și recunoașterea nevalabilității acordului de la München, încă de la încheierea sa. Ministrul cehoslovac a atras atenția asupra unor surse primejdioase de tensiune în lume, citînd în acest sens agresiunea imperialistă din Indochina, situația din Orientul Apropiat, actele de terorism din diferite părți ale globului.

Apreciind că schimbările survenite în ultimul an pe plan politic și economic au condus către „structuri mondiale ale puterii mai diversificate și multilaterale", **ministrul de externe al Iranului, Abbas Khalatbary,** a apreciat cu optimism această tendință. El a evocat restabilirea drepturilor R.P. Chineze în O.N.U., contactele între Nordul și Sudul Coreei, evoluția relațiilor indo-pakistaneze, destinderea pe continentul european, întîlnirile și acordurile sovieto-americane. În același timp, ministrul iranian a deplîns evoluția situației din Orientul Apropiat și din Vietnam, perpetuarea dominației colonialiste și rasiste în Africa, deteriorarea termenilor de schimb în relațiile dintre țările în curs de dezvoltare și țările avansate din punct de vedere economic.

Mutațiile pozitive din lume, a spus **ministrul de externe al Bulgariei, Petăr Mladenov,** invederează consolidarea tendinței de promovare a unor noi relații bilaterale între state și creșterea posibilităților de soluționare pașnică și realistă a problemelor litigioase, de excludere a recurgerii la forță sau la amenințarea cu folosirea ei. Vorbitorul a remarcat progresele înregistrate în cursul acestui an în pregătirea conferinței europene pentru cooperare și securitate și tendințele spre cooperare în interes reciproc între țările din Peninsula Balcanică. Apreciind în mod deosebit rezultatele vizitelor, întîlnirilor și contactelor între factorii răspunzători ai țărilor balcanice, care văd lărgindu-se posibilitățile discutării problemelor de interes comun, a spus Petăr Mladenov, Bulgaria va continua să sprijine inițiativele orientate spre întărirea climatului de înțelegere și încredere în Balcani. De asemenea, el a exprimat convingerea că problemele privind securitatea internațională și prevenirea conflictelor militare, nerecurgerea la forță și interzicerea armelor nucleare vor beneficia de atenția cuvenită a Adunării Generale.

În discursul său, **ministrul de externe al Voltei Superioare, Joseph Conombo,** a remarcat că dacă, după un sfert de veac de activitate, O.N.U. poate înscrie în activul său un mare număr de realizări, în același timp organizația manifestă încă lacune grave demonstrate, între altele, de persistența regimurilor colonialiste și rasiste, de faptul că numeroase crize și conflicte internaționale sînt sustrase competenței O.N.U. sau își găsesc o soluționare în afara sa, de inegalitatea în dezvoltarea economică și socială a popoarelor. Această stare de lucruri, a conchis el, nu trebuie să ducă la punerea în cauză a importanței O.N.U., care rămîne investită cu responsabilitățile istorice înscrise în Cartă.

Expunerea **ministrului de externe al Islandei, Einar Agustsson,** a fost consacrată integral problemelor specifice și implicațiilor de ordin general ale situației create ca urmare a extinderii la 50 de mile a zonei de pescuit aflate sub jurisdicția islandeză.

Consiliul de Securitate chemat să-și sporească eficacitatea sancțiunilor împotriva Rhodesiei

Consiliul de Securitate a aprobat cu 13 voturi pentru, nici unul contra și 2 abțineri (Anglia și S.U.A.) rezoluția inițiată de Guineea, Somalia și Sudan, prin care acest organism este solicitat să-și lărgească și să-și sporească eficacitatea sancțiunilor împotriva Rhodesiei. Rezoluția cere, de asemenea, Statelor Unite să coopereze deplin cu Națiunile Unite la aplicarea efectivă a sancțiunilor.

„Ziua României" la Tîrgul internațional de la Nairobi

NAIROBI 30 (Agerpres). — La 29 septembrie, la Tîrgul internațional de utilaj agricol din capitala Kenyei a fost organizată „Ziua României". Cu acest prilej, reprezentantul comercial și directorul pavilionului românesc a oferit o recepție, la care au luat parte ministrul resurselor naturale, W. Omamo, ministrul lucrărilor publice, J. Nyamweya, ministrul cooperativelor și serviciilor sociale, M. Muliro, reprezentanți comerciali și oameni de afaceri kenyeni. Participanții au dat o înaltă apreciere posibilităților de dezvoltare a relațiilor economice dintre România și Kenya.

La actuala ediție a tîrgului, țara noastră este prezentă cu o expoziție de mașini și utilaj agricol, îngrășăminte, produse agroalimentare și obiecte de uz casnic.

Primul ministru al Japoniei și-a încheiat vizita în R. P. Chineză

PEKIN 30 (Agerpres). — Agenția China Nouă anunță că primul ministru al Japoniei, Kakuei Tanaka, și-a încheiat simbătă dimineață vizita în China, plecînd spre patrie. Pe aeroportul din Șanhai, premierul Consiliului de Stat, Ciu En-lai, și alte persoane oficiale chineze au condus pe oaspeții japonezi.

În R. D. Vietnam tinerii lucrează zi și noapte pentru a reface șoselele distruse de bombardamentele aviației americane

Protest al M.A.E. al R.D. Vietnam

împotriva noilor bombardamente ale aviației americane

HANOI 30 (Agerpres). — Agenția V.N.A. anunță că la 29 septembrie aviația americană a lansat rachete asupra unor localități din mai multe provincii nord-vietnameze și asupra suburbiilor orașului Hanoi. Totodată, bombardiere de tipul „B-52" au atacat zone din provinciile Quang Binh și Vinh Linh. Ca urmare a atacurilor aeriene, un mare număr de persoane civile — în cea mai mare parte bătrîni, femei și copii — au fost omorîte sau rănite, iar numeroase edificii economice și culturale, precum și locuințe au fost distruse.

Într-o declarație dată publicității la 30 septembrie, Ministerul Afacerilor Externe al R.D. Vietnam a condamnat aceste atacuri și a cerut ca Statele Unite să pună capăt bombardamentelor, minării și blocării porturilor nord-vietnameze și să înceteze orice act de violare a suveranității și securității R.D. Vietnam.

PEKIN 30 (Agerpres). — Ministrul afacerilor externe al R. P. Chineze, Ci Pin-fei — informează agenția China Nouă — a adresat o scrisoare ministrului afacerilor externe al Guvernului Revoluționar Provizoriu al Republicii Vietnamului de Sud, Nguyen Thi Binh, în care exprimă sprijinul ferm al guvernului și poporului chinez față de poziția G.R.P. exprimată în declarația din 11 septembrie cu privire la rezolvarea problemei vietnameze. Sprijinul pentru lupta poporului vietnamez și a altor popoare din Indochina împotriva agresiunii americane, pentru salvarea națională, constituie o datorie internaționalistă a poporului chinez, se subliniază în scrisoare, adăugîndu-se că, atîta timp cît va dura războiul de agresiune, poporul chinez va face tot ce-i stă în putință pentru sprijinirea luptei duse de poporul vietnamez și a popoarelor din celelalte țări din Indochina, pînă la obținerea victoriei depline.

Ambasadorul României în Sudan și-a prezentat scrisorile de acreditare

KHARTUM 30 (Agerpres). — Ambasadorul Republicii Socialiste România în Republica Democratică Sudan, Florian Stoica, a fost primit de președintele Gaafar Mohamed Numeiry, căruia i-a prezentat scrisorile de acreditare.

Cu acest prilej a avut loc o convorbire cordială și prietenească cu privire la stadiul relațiilor dintre cele două țări, evidențiindu-se perspectivele de dezvoltare a acestora în numeroase domenii.

PLENARA C. C. AL P. C. DIN CHILE

SANTIAGO DE CHILE 30 — Corespondentul nostru, E. Pop, transmite: La Santiago de Chile a început o plenară a C.C. al Partidului Comunist din Chile, consacrată dezbaterii unor probleme privind **„organizarea poporului pentru lichidarea pieței negre și a speculei".**

Raportul prezentat la plenară de Jose Cademartori, membru al Comisiei Politice a partidului, face o analiză a obiectivelor care se cer urmărite pentru asigurarea aprovizionării în bune condiții a populației și pentru combaterea tuturor formelor de speculă, subliniind că un rol fundamental în aceasta revine oamenilor muncii, conducătorilor, celor mai largi pături ale populației.

Raportul cheamă la creșterea producției și productivității muncii, la manifestarea plenară și eficientă a disciplinei proletare a muncii în aria socială a economiei, subliniind că ritmurile de sporire a producției sînt sursa esențială pentru îmbunătățirea nivelului de trai al oamenilor muncii.

Una din temele principale ale raportului se referă la încorporarea păturilor mijlocii ale populației în procesul revoluționar. În lumina acestei aprecieri, se referiri la obiectul plenarei, se consideră că există dorința și posibilitatea colaborării cu organizațiile profesionale ale comercianților în diferite probleme legate de organizarea și funcționarea pieței, de combatere a speculei.

HAVANA

Cuvîntarea lui Fidel Castro

la a 12-a aniversare a creării Comitetelor de Apărare a Revoluției

HAVANA 30. — Corespondentul Agerpres V. Stamate transmite: Cu prilejul împlinirii a 12 ani de la crearea Comitetului de Apărare a Revoluției, la Havana a avut loc un miting de masă. În cadrul cărula a luat cuvîntul primul ministru al guvernului revoluționar al Cubei, Fidel Castro. „Aniversarea are loc într-un moment pozitiv al revoluției cubaneze, caracterizat prin munca creatoare, plină de entuziasm, a întregului popor, printr-unul din cele mai înalte niveluri atinse de conștiința revoluționară și de educația politică ale poporului cubanez, într-un moment cînd înaintarea noastră se desfășoară cu mai multă siguranță decît oricînd", a spus Fidel Castro, adresîndu-se sutelor de mii de participanți la miting. Premierul cubanez a evidențiat faptul că, în prezent, comitetele de apărare a revoluției, cea mai largă organizație de masă din Cuba, numără în rîndurile lor peste 4 200 000 de membri, ceea ce reprezintă 70 la sută din populația adultă a țării.

În continuare, premierul cubanez s-a referit pe larg la contribuția tot mai activă a membrilor comitetelor în toate domeniile de activitate. Îndeosebi în munca patriotică prestată pe șantierele de construcții industriale, sociale și de altă natură, la întreținerea și înfrumusețarea orașelor, în activitatea politică și ideologică, subliniind faptul că, astăzi, acestei organizații îi revin sarcini tot mai mari pe frontul edificării socialiste în Cuba.

Referindu-se, pe scurt, la situația internațională a Cubei, Fidel Castro a subliniat **intensificarea și dezvoltarea relațiilor cu țările socialiste, creșterea prestigiului Cubei în America Latină și în alte continente.**

CU PRIVIRE LA RELAȚIILE EGIPTEANO-SUDANEZE

Declarația unui purtător de cuvînt oficial de la Cairo

CAIRO 30 (Agerpres). — Un purtător de cuvînt oficial egiptean a anunțat, vineri, că Sudanul a rechemat mai multe din unitățile sale militare staționate în Egipt — transmite agenția M.E.N. Purtătorul de cuvînt a menționat, de asemenea, că guvernul sudanez a cerut întoarcerea în Egipt a unui număr de profesori egipteni care lucrează la filiala din Khartum a Universității din Cairo și a rechemat în țară pe mai mulți miniștri sudanezi care se află în prezent la Cairo, „sub pretextul că Egiptul tratează cu personalități sudaneze care nu au nici o calitate în probleme oficiale privind Sudanul". Totodată, purtătorul de cuvînt a anunțat că guvernul sudanez a hotărît, recent, desființarea filialelor de la Khartum a două companii egiptene.

În declarația sa, purtătorul de cuvînt a menționat că guvernul egiptean „este dispus să satisfacă toate cererile Sudanului" și a subliniat că „Egiptul nu dorește, în nici un caz, să intre într-un conflict parțial cu vreo țară arabă".

„Fiecare națiune are datoria de a proteja interesele sale"

O declarație a președintelui Nigeriei

LAGOS 30 (Agerpres). — Nigeria va căuta să coopereze cu celelalte țări producătoare de petrol pentru a fi în mai mare măsură capabilă să-și apere interesele naționale, a declarat președintele nigerian, generalul Yakubu Gowon, cu ocazia prezentării scrisorilor de acreditare a noului ambasador iraklan la Lagos. Credem, a spus el, că fiecare **națiune are datoria și responsabilitatea de a-și proteja interesele sale și de a se apăra împotriva celor ce-l exploatează resursele, mai ales a acelora care refuză să coopereze cu guvernul țării.**

IERI A ÎNCEPUT LA INTERLAKEN

CONGRESUL PARTIDULUI SOCIALIST ELVEȚIAN

BERNA 30 (Agerpres). — Simbătă, 30 septembrie, au început în localitatea Interlaken lucrările Congresului Partidului Socialist Elvețian. **În cuvîntul de deschidere, dr. Arthur Schmid, președintele partidului, a menționat utilitatea recentelor contacte stabilite între Partidul Socialist Elvețian și Partidul Comunist Român, fapt aplaudat cu căldură la congres.**

Delegația Partidului Comunist Român la acest congres, condusă de tovarășul **Cornel Burtică,** membru supleant al Comitetului Executiv, secretar al C.C. al P.C.R., a prezentat mesajul C.C. al P.C.R. adresat congresului.

Mesajul de salut al C. C. al P. C. R.

În numele Partidului Comunist Român, vă adresăm dumneavoastră, delegații la congres, tuturor membrilor Partidului Socialist Elvețian, un salut de caldă prietenie, împreună cu urările de succes în desfășurarea lucrărilor congresului, în activitatea ce o desfășoară în slujba intereselor oamenilor muncii din Elveția, pentru pace și înțelegere între popoare.

Folosim acest prilej pentru a sublinia satisfacția noastră pentru relațiile statornicite recent între Partidul Comunist Român și Partidul Socialist Elvețian. Vizita delegației parlamentare a partidului dumneavoastră în Republica Socialistă România, contactele, întîlnirile și convorbirile care au avut loc cu această ocazie între conducerile celor două partide au dus la o mai bună cunoaștere reciprocă, la relieferea pozițiilor și intereselor comune, în ciuda deosebirilor de ordin ideologic, a modului diferit în care se pun un șir de probleme ca rezultat al condițiilor diferite, specifice în care acționează fiecare din partidele noastre. Nutrim convingerea că participarea delegației partidului nostru la congresul dv. constituie o expresie a spiritului de înțelegere care a caracterizat dialogul dintre delegațiile noastre, a voinței comune de a dezvolta raporturile de colaborare dintre Partidul Comunist Român și Partidul Socialist Elvețian, în interesul comun al celor două popoare, al cauzei democrației și progresului, al păcii și înțelegerii internaționale.

Evidențiind evoluția pozitivă a raporturilor româno-elvețiene, sîntem convinși că întărirea relațiilor dintre Partidul Comunist Român și Partidul Socialist Elvețian se va înscrie ca un aport la dezvoltarea colaborării pe multiple planuri între Republica Socialistă România și Confederația Elvețiană, în folosul prieteniei dintre poporul român și poporul elvețian, al înțelegerii, securității și cooperării în Europa și în lume.

În prezent, poporul nostru este angajat cu tot potențialul său creator în activitatea de făurire a societății socialiste multilateral dezvoltate pe pămîntul României. În deplină concordanță cu vasta operă internă de construcție pașnică, România se manifestă ca un factor activ pentru înțelegere și securitate internațională, dezvoltă relații de prietenie și colaborare multilaterală cu toate țările socialiste, își extinde raporturile cu celelalte state, indiferent de orînduirea lor socială. În întreaga activitate pe plan extern milităm pentru promovarea unor raporturi interstatale întemeiate pe egalitate, independență, neamestec în treburile interne și avantaj reciproc, pe respectarea dreptului fiecărui popor de a-și hotărî singur soarta; acționăm statornic pentru stingerea focarelor de război și de conflict în lume, pentru soluționarea pe calea tratativelor a problemelor internaționale litigioase, pentru instaurarea în lume a unui climat de destindere, securitate și colaborare.

Ca și dumneavoastră, apreciem că unul din obiectivele majore ale vieții internaționale este realizarea unui sistem trainic de securitate în Europa. După părerea noastră, înfăptuirea acestui obiectiv presupune precizarea principiilor și normelor de bază ale relațiilor dintre țările europene și asumarea de către toate statele a angajamentului solemn de a respecta aceste principii în raporturile reciproce, renunțarea la folosirea forței și la amenințarea cu forța, intensificarea schimburilor economice, tehnico-științifice, culturale, constituirea unui organism permanent de colaborare a țărilor europene. Considerăm că în prezent se impune conjugarea eforturilor tuturor forțelor iubitoare de pace pentru pregătirea și încheierea cu succes a Conferinței europene pentru securitate și colaborare, cu participarea tuturor statelor interesate.

În vederea promovării țelurilor comune, ale democrației, libertății și independenței naționale, ale progresului social și păcii în lume, Partidul Comunist Român militează neabătut pentru dezvoltarea relațiilor de colaborare și solidaritate cu toate partidele comuniste, cu partide și mișcări socialiste și social-democrate, cu mișcările de eliberare națională cu toate forțele și organizațiile progresiste, democratice.

Vă dorim dumneavoastră, stimați prieteni și tovarăși, succes deplin în activitatea ce o desfășurați, iar poporului elvețian prieten fericire și prosperitate.

COMITETUL CENTRAL
AL PARTIDULUI COMUNIST ROMÂN

DUPĂ RECENTELE CONVORBIRI DE LA SEUL

Adevăratele cauze ale întîrzierii adoptării textului de acord

Precizările agenției A.C.T.C.

În legătură cu recentele convorbiri de la Seul dintre reprezentanții organizațiilor de Cruce Roșie din R. P. D. Coreeană și Coreea de Sud, agenția A.C.T.C. a publicat o relatare în care dezvăluie încercările publicațiilor sud-coreene de a denigra activitatea desfășurată cu acest prilej de către delegația R. P. D. Coreene. Agenția arată că, chiar după ce delegația Societății de Cruce Roșie a R.P.D.C. s-a întors la Phenian, încheindu-și cu succes misiunea, aceste publicații, aflate în slujba autorităților sud-coreene, denaturînd faptele, pretind că textul acordului asupra problemelor de procedură realizat la Seul ar fi fost adoptat datorită „muncii îndîrjite de convingere a părții sud-coreene", urmărind astfel să impute părții nord-coreene întîrzierea în adoptarea acordului.

„Era mai bine — relatează agenția — ca partea sud-coreeană să se abțină de la relatarea procesului discutării textului acestui acord, întrucît el a fost examinat la o reunione cu ușile închise a experților celor două părți, din Nord și din Sud. Dar dat fiind că partea sud-coreeană a făcut public, în mod arbitrar, procesul întîlnirii experților și a făcut propagandă demagogică împotriva părții noastre, sîntem nevoiți să dezvăluim cine este vinovatul pentru întîrzierea adoptării textului acordului finalizat la cea de-a doua sesiune a tratativelor".

Pe baza succesele tratativelor istorice de la Phenian — menționează A.C.T.C. — delegația Societății de Cruce Roșie a R. P. D. Coreene a acordat o mare importanță celei de-a doua sesiuni a tratativelor și a făcut toate eforturile pentru adoptarea în această sesiune a unui acord constructiv, conform dorinței compatrioților, pentru a întări încrederea și speranța întregului popor coreean.

Dar partea sud-coreeană, împiedicînd fără motiv discutarea acordului la întrunirea experților, s-a opus adoptării acestuia în ziua sesiunii. Delegația Societății de Cruce Roșie a R. P. D. Coreene a pretins, pe bună dreptate, să se adopte textul, oricît de tîrziu, în noaptea respectivă. În cele din urmă, partea sud-coreeană a consimțit. Dar, lucru curios, ea a violat în mod arbitrar acest angajament, afirmînd că va adopta acordul în ziua de 14 septembrie. Pe de altă parte, ea a îndemnat organele de propagandă din solda sa să informeze în mod absurd că adoptarea acordului întîrzie din cauza „șicanelor" părții noastre și că problema urmează să fie reglementată prin intermediul Comitetului de coordonare pentru Nord și Sud. Agenția arată că și în ziua de 14 septembrie partea sud-coreeană a căutat să întîrzie adoptarea textului sub noi pretexte. În cele din urmă, ca urmare a eforturilor neobosite ale delegației R. P. D. Coreene, partea sud-coreeană a fost nevoită să-și dea consimțămîntul la adoptarea acordului.

După toate acestea — arată agenția A.C.T.C. — partea sud-coreeană prezintă albul drept negru, urmărind să denigreze delegația R. P. D. Coreene, pentru a slăbi încrederea compatrioților sud-coreeni față de delegație și admirația fierbinte a populației Coreei de sud față de jumătatea de nord a republicii.

Textiliștii din Yarmouth ocupă uzina...

„Gainsborough Cornard" este o fabrică din Yarmouth (Marea Britanie). O fabrică de textile, considerată ca fiind una din cele mai moderne. Cea mai mare parte a utilajului tehnic nu are o vechime mai mare de cinci ani. Uriașul cuptor Artos, instalat cu 18 luni în urmă, e, probabil, unicul de acest gen din Anglia.

Iată însă că anul trecut conducerea firmei a hotărît, pe neașteptate, să mute opt mașini textile de la Yarmouth la Sudbury, localitate în care se află o altă fabrică a firmei respective. După cîtva timp o mașină de vopsit a părăsit Yarmouth cu aceeași destinație. Totodată, s-au produs și schimbări de personal — șefi de ateliere și secții au fost transferați la Sudbury.

„Mișcările" au părut suspecte celor 340 de textiliști. Bănuielile lor s-au confirmat cînd — la mijlocul lui septembrie — fiecare salariat a primit o scrisoare, prin care i se aducea la cunoștință că fabrica urmează să fie închisă. Or, aceasta deschidea în fața muncitorilor — după cum se exprimă ziarul „Tribune", care relatează episodul „Yarmouth" — „perspective sumbre". Întrucît alte fabrici de textile nu se găsesc în împrejurimi, concedierea muncitorilor textiliști, care lucrează aici de peste 40 de ani, ar duce la îngroșarea armatei șomerilor, care, și așa, a atins proporții considerabile în regiunea respectivă (peste 6 la sută din forța de muncă).

În aceste condiții, reacția muncitorilor la intențiile patronatului a fost promptă și energică. Ei au hotărît ocuparea fabricii pînă la primirea unor asigurări că nu vor rămîne fără slujbă. Atitudinea lor combativă se înscrie în suita altor episoade semnificative, cum au fost ocuparea șantierelor navale de la Upper Clyde (Scoția) pentru a împiedica închiderea lor și azvîrlirea pe drumuri a aproape 30 000 de muncitori; ocuparea unei fabrici a firmei Fisner Bendix de la Kirkby — acțiune care a dus la salvarea locurilor de muncă a 750 de bărbați și femei etc. Sînt exemple care ilustrează intensificarea, în forme noi, mai active, a luptei oamenilor muncii britanici pentru satisfacerea revendicărilor lor privind condițiile de muncă și de trai.

D. O.

agențiile de presă transmit:

Todor Jivkov, prim-secretar al C.C. al P.C. Bulgar, președintele Consiliului de Stat al R.P. Bulgaria, și alți conducători de partid și de stat au participat la o mare adunare a oamenilor muncii, care a avut loc în piața centrală a orașului Gabrovo, cu prilejul dării în exploatare, înainte de termen, a unor obiective economice și sociale realizate pe teritoriul județului Gabrovo. Luînd cuvîntul, Todor Jivkov i-a felicitat pe constructorii din Gabrovo în numele C.C. al P.C.B. și al guvernului bulgar.

Plenara C.C. al P.C. din Gruzia a satisfăcut cererea lui Vasili Mjavanadze de a trece la pensie și, în legătură cu aceasta, l-a eliberat de sarcinile de prim-secretar și membru al Biroului Politic al C.C. al P.C. din Gruzia, relatează agenția T.A.S.S. Prim-secretar al C.C. al P.C. din Gruzia a fost ales Eduard Șevardnadze, care a lucrat pînă în prezent ca prim-secretar al Comitetului orășenesc de partid din Tbilisi.

Președintele Statelor Unite, Richard Nixon, a semnat, simbătă, rezoluția Congresului american care aprobă acordul provizoriu dintre U.R.S.S. și S.U.A. cu privire la unele măsuri în domeniul limitării armamentului strategic ofensiv, încheiat de cele două țări în luna mai a.c. Cu acest act procedural prevăzut de Constituția Statelor Unite, dispozițiile acordului semnat devin aplicabile.

Arestări în Guatemala. După cum informează agențiile Prensa Latina și T.A.S.S., poliția guatemaleză a arestat mai mulți conducători și militanți de frunte ai Partidului Muncii din Guatemala (P.M.G.), între care secretarul general al Comitetului Central al P.M.G., Bernardo Alvarado Monzon.

Presa pragheză publică informația despre parafarea, la Bonn, a protocolului de lungă durată privind schimburile comerciale și colaborarea în domeniile economic, științific și tehnic între R.S. Cehoslovacă și R.F. a Germaniei. Protocolul va fi semnat la Praga, în a doua jumătate a lunii noiembrie.

La invitația ministrului polonez al construcției de mașini, în Polonia s-a aflat în vizită o delegație de industriași britanici, cuprinzînd reprezentanți a 20 de mari firme din sfera construcțiilor de mașini și industriei chimice. Membrii delegației engleze au purtat convorbiri cu miniștrii construcțiilor de mașini, industriei ușoare și comerțului exterior, precum și cu reprezentanți ai conducerii ministerelor industriei grele și industriei chimice și ai Ministerului Științei, Învățămîntului Superior și Tehnicii din R. P. Polonă.

Violente incidente în Irlanda de Nord au avut loc în ultimele 24 de ore. Bilanțul preliminar al victimelor este, după cum transmit agențiile U.P.I. și A.P., de 4 morți și 26 răniți. Cele mai grave incidente s-au produs la Belfast.

Cu prilejul vizitei în R.P.D. Coreeană a delegației guvernamentale a Zambiei, condusă de vicepreședintele zambian, Mainza Chona, la Phenian a avut loc un miting, la care au luat parte Kim Ir, primul vicepreședinte al Cabinetului de Miniștri al R.P.D. Coreene, Kan Rian Kuk, vicepreședinte al Prezidiului Adunării Populare Supreme, precum și alte persoane oficiale coreene.

O defecțiune constatată în sistemul de control al rachetei „Saturn-5", care urmează a propulsa spre Lună, la 6 decembrie, nava spațială „Apollo-17", riscă să determine o amînare a lansării — a informat administratorul N.A.S.A., James Fletcher. Dacă avaria nu va putea fi reparată imediat, lansarea va trebui amînată cu aproximativ 30 de zile, a precizat el.

„Cosmos-521" — un nou satelit artificial al Pămîntului — a fost lansat în Uniunea Sovietică. Aparatura de la bordul satelitului funcționează normal.

Catastrofă feroviară. 36 de persoane și-au pierdut viața, iar alte 144 au fost grav rănite, ca urmare a deraierii unui tren, în apropierea localității sud-africane Malmesbury. Accidentul s-a produs din cauză că trenul circula cu viteză excesivă.

REDACȚIA ȘI ADMINISTRAȚIA: București, Piața Scînteii, Tel. 17 60 10, 17 60 20. Abonamentele se fac la oficiile poștale și difuzorii din întreprinderi și instituții. Pentru străinătate, abonamente prin „ROMPRESFILATELIA", București — Calea Griviței nr. 64—66, P.O.B. — 2201. Tiparul: Combinatul Poligrafic CASA SCÎNTEII 60 350