PROLETARI DIN TOATE ŢĂRILE, UNIŢI-VĂ!

Scînteia

ORGAN AL COMITETULUI CENTRAL AL PARTIDULUI COMUNIST ROMÂN

Anul XLII Nr. 9295 | Marţi 10 octombrie 1972 | 6 PAGINI — 30 BANI

1973 SE APROPIE:

SĂ GĂSEASCĂ DEFINITIVATE PROIECTELE NOILOR INVESTIŢII

O condiţie esenţială a realizării cincinalului înainte de termen

Volumul de investiţii ce se va realiza în 1973 este sensibil mai mare faţă de cel din acest an şi, de aceea, se ridică cu acuitate cerinţa pregătirii temeinice şi din vreme a fiecărei lucrări în parte. În cadrul acestor pregătiri, asigurarea documentaţiilor tehnico-economice şi de execuţie are o însemnătate deosebită; numai pe baza lor îşi pot organiza activitatea toţi ceilalţi factori angajaţi în procesul de realizare a investiţiilor: constructori, furnizori de utilaje tehnologice şi producători de materiale de construcţii. Pentru ca fiecare dintre ei să poată lua măsurile necesare, să valorifice pe deplin capacitatea tehnico-organizatorică de care dispune, se cere creat un decalaj de timp suficient între faza asigurării proiectelor şi cea de execuţie a lucrărilor.

Să vedem care este stadiul asigurării documentaţiilor. Pînă la sfîrşitul lunii septembrie, potrivit datelor furnizate de organele Băncii de Investiţii, o serie de titulari de investiţii nu reuşiseră să încheie acţiunea de elaborare a studiilor tehnico-economice, deşi termenul final pentru definitivarea lor a expirat de mult. Ministerul Industriei Uşoare avea elaborate şi aprobate 73 la sută din S.T.E-uri, Ministerul Industriei Chimice — 37 la sută, Ministerul Energiei Electrice — 20 la sută. Într-o situaţie aparte se află Ministerul Industriei Metalurgice, care la data amintită nu avea aprobate decît o mică parte din studiile tehnico-economice.

Consecinţele unor asemenea întîrzieri în elaborarea şi aprobarea S.T.E.-urilor sînt evidente; aceasta îngreunează eforturile proiectanţilor de a intensifica ritmul de realizare a proiectelor de execuţie. Pînă în prezent, Ministerul Construcţiilor Industriale, în calitatea sa de constructor principal, a primit circa 75 la sută din totalul proiectelor de execuţie aferente planului pe anul 1973. În industria chimică, pentru 20 din cele 30 de lucrări noi ce urmează să înceapă în anul viitor, constructorii n-au primit nici un proiect.

Deci, în activitatea de elaborare a documentaţiilor tehnice se reediteazăo serie de deficienţe, semnalate şi în anii trecuţi. Evident, o mare parte de răspundere revine acelor titulari şi beneficiari de investiţii care nu au reuşit să stabilească, în timp util, amplasamentul noilor obiective, să definitiveze rezultatele cercetărilor privind tehnologiile ce urmează să se adopte la viitoarele unităţi productive. Astfel, neclarificarea amplasamentului Fabricii de piele sintetică stînjeneşte eforturile depuse de Institutul de proiectări pentru industria uşoară din Bucureşti în vederea terminării studiului tehnico-economic respectiv. În alte cazuri, la instalaţia de fosgen, din cadrul Combinatului chimic din Rm. Vîlcea sau la instalaţia de policlorură de vinil sodiu de la G.I.P. Piteşti, rezultatele neconcludente ale cercetărilor privind stabilirea proceselor tehnologice pe staţiile-pilot au determinat returnarea S.T.E.-urilor întocmite pentru refacere. Nu este pentru prima oară cînd semnalăm slaba răspundere a unor beneficiari de investiţii în această privinţă. Nici un argument nu poate justifica poziţia lor secundară, plasată în afara termenelor şi graficelor de lucrări, într-un moment în care participarea acestora la pregătirea noilor lucrări de investiţii este imperios necesară. Trebuie clar înţeles că aportul beneficiarului la efortul de materializare a investiţiei începe de la fundamentarea acesteia şi constituie o îndatorire fermă, stabilită prin Legea organizării, planificării şi executării investiţiilor.

La alte lucrări de investiţii — instalaţia de alcool etilic de la Grupul industrial petrochimic Piteşti, unele capacităţi de la G.I.P. Borzeşti şi Combinatul chimic Rîmnicu-Vîlcea, dezvoltarea UREMOAS din Bucureşti — studiile tehnico-economice vor fi elaborate cu întîrziere, pentru că, paradoxal, aşa s-a făcut planificarea lor. De fapt, această programare defectuoasă este consecinţa utilizării necorespunzătoare a capacităţii de care dispun o serie de institute de proiectare. Unele din institutele de proiectare din industria chimică, construcţii de maşini, industria metalurgică îşi încarcă pro-

Ing. Cristian ANTONESCU

(Continuare în pag. a III-a)

RECOLTAREA ŞI ÎNSĂMÎNŢĂRILE ÎN JUDEŢELE IALOMIŢA ŞI ILFOV

(ÎN PAG. A III-A)

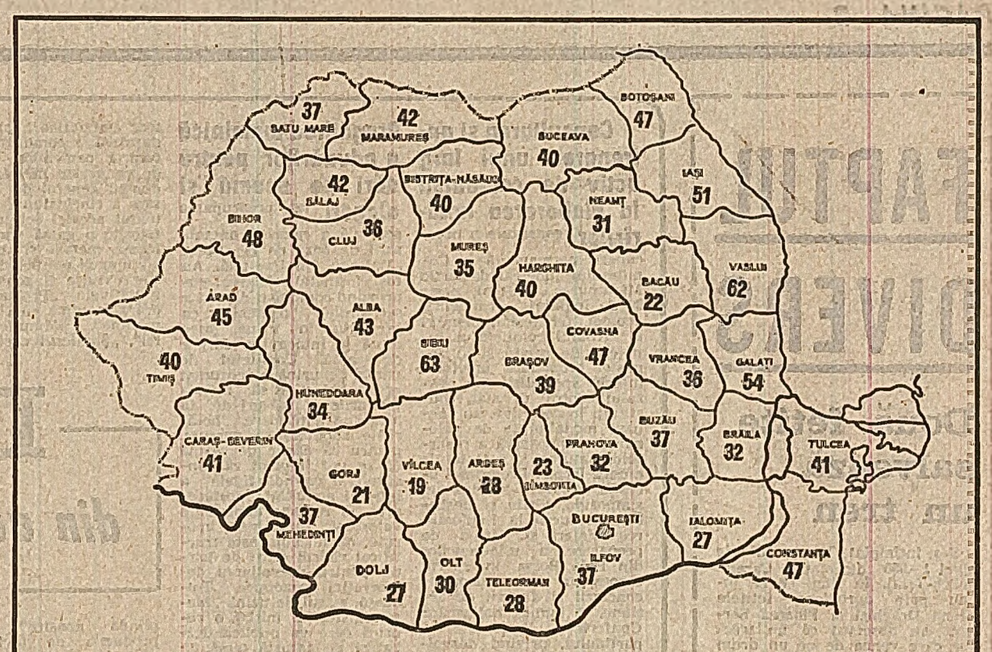

STADIUL INSILOZARII FURAJELOR ÎN COOPERATIVELE AGRICOLE ÎN ZIUA DE 6 OCTOMBRIE A.C. (CIFRELE REPREZINTĂ PROCENTUL REALIZĂRII PLANULUI LA INSILOZARI)

Însilozarea furajelor

PE ORICE VREME, CU TOATE MIJLOACELE POSIBILE!

În momentul de faţă, însilozarea constituie principala acţiune de care depind înlăturarea pierderilor de substanţe nutritive şi echilibrarea balanţei furajere. În cele mai multe unităţi agricole, ploile au îngreunat desfăşurarea lucrărilor. Cu atît mai mult sînt demne de relevat eforturile stăruitoare, munca plină de abnegaţie a multor mii şi mii de cooperatori şi mecanizatori care au lucrat sub ploaie neîntreruptă, cu coase şi secere, la recoltatul furajelor sau la transportul acestora cu braţele acolo unde nu puteau intra mijloacele de transport. În judeţele Sibiu, Vaslui, Bihor, Suceava şi altele sînt numeroase cooperative agricole unde însilozarea furajelor nu s-a întrerupt nici o zi. Aşa au procedat, în toate zilele ultimelor trei săptămîni, cooperatorii şi mecanizatorii din judeţul Sibiu, reuşind să depăşească cu regularitate graficele de însilozare. Spre exemplu, în săptămîna ce a trecut, graficele au fost realizate în proporţie de 112 la sută, iar în săptămîna precedentă — 125 la sută. Este rezultatul activităţii desfăşurate din iniţiativa comitetului judeţean de partid pentru a realiza integral planul de însilozare în toate cooperativele agricole, indiferent de starea timpului. Nevoia imperioasă de a asigura furaje însilozate impune continuarea eforturilor în această direcţie. Importante sînt nu numai realizările cantitative, ci şi preocuparea pentru calitatea furajelor, respectarea regulilor referitoare la umplerea silozurilor în minimum de timp posibil, presarea puternică a nutreţului pentru eliminarea golurilor de aer şi înlăturarea pierderilor de substanţe nutritive.

Ţinînd seama de însemnătatea furajelor însilozate pentru sporirea producţiei de lapte şi carne, de timpul scurt ce a rămas, este necesar ca, în toate unităţile agricole, săptămîna aceasta să fie o săptămînă de vîrf la însilozare. O asemenea acţiune este deosebit de necesară în toate judeţele ţării pentru a recupera întîrzierile provocate de timpul nefavorabil sau de slaba organizare a muncii. Din datele centralizate la ministerul de resort rezultă că pînă în ziua de 6 octombrie a.c. au fost însilozate 86 la sută din cantităţile de furaje planificate în întreprinderile agricole de stat şi numai 38 la sută în cooperativele agricole. Numeroase întreprinderi agricole de stat, după ce au realizat planul de însilozare, îşi creează acum rezerve de furaje însilozate.

Problema care se pune în momentul de faţă este însă recuperarea întîrzierilor datorate timpului nefavorabil în cooperativele agricole unde există, de asemenea, mari resurse de masă verde în cîmp. Ceea ce vrem să subliniem este necesitatea de a folosi integral timpul de lucru, de a mobiliza un număr sporit de forţe şi mijloace la executarea lucrărilor, de a organiza mai bine transportul din cîmp la locul de însilozare. Bine au procedat organele agricole din judeţele Brăila, Constanţa şi altele care au îndrumat conducerile unităţilor agricole ca acolo unde umiditatea excesivă a solului nu permite intrarea utilajelor în cîmp să se lucreze cu mijloacele manuale la recoltarea porumbului siloz şi a culturilor succesive. În unele unităţi s-a organizat chiar transportul manual pînă la drumurile accesibile mijloacelor mecanice sau atelajelor. În aceste condiţii sînt cît se poate de utile şi iniţiativele întreprinse pentru însilozarea furajelor la capătul tarlalelor, în apropierea drumurilor accesibile. Extinderea acestei metode asigură utilizarea integrală a capacităţii de lucru a mijloacelor de tocare, urgentarea lucrărilor. Nutreţul însilozat în acest mod se poate transporta şi folosi ulterior în hrana animalelor, pe măsura necesităţilor.

Mobilizînd forţele şi mijloacele existente la recoltarea şi însilozarea tuturor resurselor de furaje, organele de partid şi agricole, conducerile I.A.S. şi cooperativelor agricole pot contribui, în modul cel mai eficient, la echilibrarea balanţei furajere, la realizarea programului de dezvoltare a zootehniei şi de creştere a producţiei animaliere. Săptămîna ce a început trebuie să fie o săptămînă de vîrf la însilozarea furajelor.

Paşi spre uzina-şcoală

Integrarea învăţămîntului în producţie — preocupare centrală a cadrelor universitare

Impulsul spre o activitate cu un accentuat caracter practico-productiv, exigenţa, optica profund novatoare, pe care secretarul general al partidului, tovarăşul Nicolae Ceauşescu, le-a subliniat în cuvîntarea de la Cluj ca atribute fundamentale ale învăţămîntului superior, îşi află acum, în etapa imediat următoare redeschiderii facultăţilor, un cîmp larg de transpunere în viaţă.

Facem primul popas la Universitatea din BRAŞOV. Cea mai tînără universitate, în ordine cronologică, dar una dintre instituţiile de învăţămînt superior cu rezultate de seamă.

— Pentru noi, integrarea învăţămîntului superior în producţie înseamnă dezvoltarea unor aspecte esenţiale ale muncii universitare din anul care a început — ne declară prof. dr. doc. Radu C. Bogdan, rectorul universităţii. În 1971—1972 am făcut primii paşi: două catedre de specialitate au fost mutate şi funcţionează efectiv în industrie: catedra de automobile şi tractoare în Institutul de cercetări şi proiectări de profil, iar catedra de tehnologie a construcţiilor de maşini pe platforma uzinelor „Tractorul". Pentru a dezvolta acest început, cu sprijinul celorlalte centrale industriale şi întreprinderi economice din zona Braşovului, şi sub permanenta îndrumare a comitetului judeţean de partid, am elaborat recent un plan de măsuri menit să contribuie la ancorarea ÎNTREGII activităţi universitare în realităţile economice. În acest spirit, facultatea de silvicultură, bunăoară, îşi va desfăşura o bună parte din activitate într-un ocol silvic didactic, iar facultatea de matematică şi informatică în cadrul Centrului teritorial de calcul.

— Cum formula integrării nu se reduce la o singură modalitate, am dori să ne vorbiţi şi despre celelalte direcţii de colaborare a învăţămîntului cu producţia.

— Pe linia dezvoltării unei colaborări multilaterale, cu eficienţă practică, între învăţămînt, cercetare şi producţie, am întocmit un plan omogen de cercetare ştiinţifică, la care participă cadre didactice, specialişti din institutele ştiinţifice şi din întreprinderile din Braşov, pe direcţii de investigare care să asigure ca în decurs de cîţiva ani principalele produse industriale ale Braşovului să depăşească parametrii tehnico-economici de nivel mondial. De asemenea, pentru ca experienţa şi realizările producţiei să pătrundă cît mai mult în învăţămînt, specialiştii din acest domeniu vor preda, începînd cu noul an universitar, diferite capitole din programe care au un caracter aplicativ mai accentuat. Astfel de prelegeri se vor ţine la disciplinele de calcul şi de construcţie a automobilelor, tehnica construcţiilor de maşini, matematică şi informatică etc.

— Cum se reflectă aceste perfecţionări asupra formării studentului?

— Mai întîi, acţiunea de integrare a făcut posibilă, încă din anul precedent, antrenarea studenţilor anilor IV la realizarea unor proiecte de an chemate a contribui efectiv la asimilarea unor produse de mare importanţă din planul de stat al uzinelor „Tractorul". Dar prin asta încă n-am spus totul. Perfecţionarea pregătirii în condiţii de producţie, de participare efectivă la desfăşurarea acesteia conferă viitorilor ingineri un simţ al esenţialului, o receptivitate specifică la imperativele tehnico-economice cele mai acute. De aceea, după părerea mea, aplicarea noului sistem îmbunătăţit, recent comunicat, privitor la activităţile personalului didactic superior, va trebui să aibă drept primă consecinţă îmbogăţirea dialogului dintre profesori şi studenţi, unificarea acţiunii lor în perspectiva unor pro-

Mihai IORDANESCU

(Continuare în pag. a IV-a)

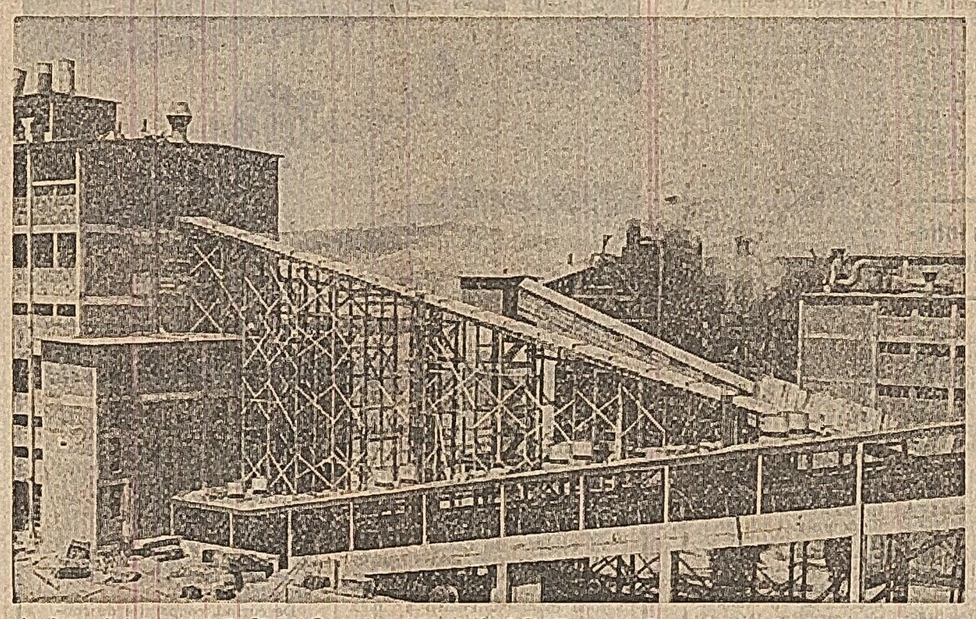

La Întreprinderea minieră Căpeni-Covasna a intrat în fază finală construcţia unei noi fabrici de brichetare, care va da o utilizare superioară lignitului extras din minele Baraoltului

DE LA CIRCULARA MAMĂ LA CIRCULARA FIICĂ ŞI, DE AICI, LA ALTE CIRCULARE...

Investigaţie în judeţul Mehedinţi privind mecanismul care vîntură hîrtiile inutile de la unele departamente centrale către consiliile populare şi viceversa

Pe adresa directă a Comitetului executiv al Consiliului popular judeţean Mehedinţi au sosit în acest an — pînă la data de 15 septembrie — de la diverse organe centrale ale administraţiei de stat 1 035 de ordine, circulare, adrese, instrucţiuni, precizări, îndrumări etc.

Am cerut tovarăşilor de la Mehedinţi să ne prezinte o evidenţă a acestor acte, după departamentele care le-au trimis. Situaţia pe care a întocmit-o serviciul secretariat-administrativ al consiliului popular judeţean arată astfel: Comitetul de Stat pentru Economia şi Administraţia Locală — circa 400 (de două ori mai multe acte decît în 1970 — anul unei ultime situaţii de această natură întocmită aici); Ministerul Comerţului Interior — 158 (aproape de trei ori mai multe); Ministerul de Finanţe — 74 (de două ori mai puţine); Ministerul Agriculturii, Industriei Alimentare şi Apelor — 76 (de două ori şi jumătate mai multe); Ministerul Sănătăţii — 53 (de patru ori mai multe) etc.

A intervenit cumva vreun motiv obiectiv care să facă necesară creşterea volumului de hîrtii? După părerea tovarăşilor de la judeţ, cu care am stat de vorbă, nu.

„Nu mai trebuie, cred, să demonstrăm cît de necesar este ca în administraţie să se asigure o raţionalizare în circuitul informaţional, să se realizeze prin hîrtii numai o comunicare de strictă necesitate — apreciază tovarăşul Petre Trancotescu, secretarul Comitetului executiv al Consiliului popular judeţean Mehedinţi. Dar, din păcate, sîntem şi astăzi în situaţia de a primi circulare, instrucţiuni, ordine şi tot felul de îndrumări care ne parvin chiar pe 2—3 canale. Pe de o parte, comitetele executive judeţene primesc acte trimise direct de la cabinetele miniştrilor; pe de altă parte, aceleaşi acte sînt transmise adeseori şi de direcţiile generale ale aceloraşi ministere către direcţiile noastre de specialitate".

Nu de puţine ori „modelul" de la centru este copiat şi de către directorii direcţiilor de specialitate ale judeţului care, la rîndul lor, transmit „indicaţii şi dispoziţii" prin hîrtii, se informează asupra rezolvării problemelor pe aceeaşi cale. În felul acesta, volumul hîrtiilor creşte şi de la centru spre judeţ, şi de la judeţ mai jos.

Direcţia generală agricolă, de pildă, a primit, în perioada la care ne referim, de la ministerul de resort

Constantin PRIESCU

(Continuare în pag. a II-a)

Tovarăşul Gheorghe Cristescu a împlinit 90 de ani

Scrisoarea Comitetului Executiv al Comitetului Central al P.C.R.

Dragă tovarăşe Cristescu,

Cu ocazia împlinirii vîrstei de 90 de ani, Comitetul Executiv al Comitetului Central al Partidului Comunist Român te felicită călduros şi îţi adresează cordiale urări de sănătate, viaţă lungă şi fericire.

Fiu devotat al clasei muncitoare, te-ai dăruit încă din tinereţe mişcării muncitoreşti, ai participat la marile bătălii de clasă purtate de oamenii muncii pentru drepturi democratice şi un viitor mai bun, identificîndu-te cu interesele vitale ale poporului român.

Clasa noastră muncitoare, partidul comuniştilor preţuieşe în mod deosebit contribuţia ta la dezvoltarea mişcării revoluţionare şi democratice din România, aportul pe care l-ai adus la făurirea partidului în mai 1921, pasiunea şi abnegaţia cu care ai luptat pentru înaltele idealuri ale poporului român — de eliberare naţională şi socială, de progres şi o viaţă mai bună.

Ca secretar general al Partidului Comunist Român, în primii ani de activitate, te-ai afirmat ca un militant înflăcărat şi luptător neînfricat pentru cauza celor ce muncesc, pentru viitorul socialist al patriei. În lupta pe care ai desfăşurat-o împotriva asupririi capitalisto-moşiereşti, pentru triumful ideilor socialismului şi comunismului, ai dat un exemplu de dăruire revoluţionară, de slujire devotată a intereselor maselor muncitoare din România. Toate acestea ţi-au adus stima şi preţuirea întregului partid, ale oamenilor muncii.

Eforturile tale şi ale tuturor celorlalţi activişti de seamă ai partidului comunist, ai mişcării revoluţionare şi democratice din România constituie, pentru generaţiile de astăzi, un îndemn de a-şi consacra forţele, priceperea şi puterea de muncă cauzei făuririi societăţii socialiste multilateral dezvoltate, înfăptuirii pe pămîntul României a înaltelor idealuri pentru care au luptat în trecut Partidul Comunist Român, cei mai buni fii ai săi.

Acum, cînd păşeşti în cel de-al zecelea deceniu de viaţă, îţi adresăm din toată inima un cald şi tovărăşesc „La mulţi ani!"

COMITETUL EXECUTIV AL COMITETULUI CENTRAL AL PARTIDULUI COMUNIST ROMÂN

ÎN ZIARUL DE AZI:

● CAPITALA ŞI-A CRISTALIZAT STRATEGIA PREGĂTIRII FORŢEI DE MUNCĂ ● INFORMAŢII DIN ACTIVITATEA ORGANIZAŢIILOR DE PARTID ● CRONICA FILMULUI ● SPORT

FAPTUL DIVERS

Două fetițe salvează un tren

S-a întîmplat la pasajul de nivel 1+850 din stația Caransebeș-Triaj. În timp ce se jucau prin apropiere, fetițele Elena Drăghici și Floarea Serghie au observat că un tractor care venea de pe un drum de țară s-a răsturnat exact pe calea ferată. Fără să mai stea pe gînduri, cele două fetițe au pornit în fugă să-l anunțe pe Ioan Drăghici, tatăl uneia din tre ele. Acesta, la rîndu-i, a anunțat imediat stația și astfel — după cum ne scrie Gheorghe Nichita de la secția întreținere L. Caransebeș — trenul 1155 a fost oprit la timp. O faptă pentru care celor două fetițe, ambele fiice de ceferiști, li se cuvin cele mai calde felicitări.

După faptă

Intr-o seară, Constantin Ciobanu din comuna Seaca (Olt) a avut o discuție în contradictoriu cu consăteanul său Petre Bican, la bufetul din localitate. La cîtva timp după aceea, C. Ciobanu i-a aplicat prin surprindere mai multe lovituri cu o măciucă, în urma cărora P.B. a decedat. Arestat pentru această faptă, autorul crimei a comparut nu demult în fața instanței de judecată. Procesul a avut loc în sala căminului cultural din comună, în prezența a circa 1500 de persoane. Prin sentința pronunțată de Tribunalul județean Olt — după cum ne scrie judecătorul Nicolae Petrovici — C. Ciobanu a fost condamnat la 17 ani închisoare.

O pernă de 67 000 lei

Intr-una din aceste zile, casierul Mihai Toniță de la C.A.P. Bălășești trebuia să ridice de la Banca agricolă suma de 67 000 lei, reprezentînd pensiile țăranilor cooperatori din comună. Și i-a ridicat. Dar, în loc să ajungă în comună, a poposit pe la diverse bufete din orașul Galați, pînă tîrziu spre miezul nopții, cînd l-a apucat somnul. Și, uite așa, M.T. și-a găsit un culcuș pe o stradă a Galațiului, punîndu-și drept pernă servieta doldora de bani. Dimineața s-a trezit cu un lucrător de miliție lîngă el. Dar se putea trezi și altfel!

Explozia neglijenței

Intr-una din zilele trecute, mai multe salariate ale cantinei de pe strada Crișan nr. 8 din Hunedoara, aparținînd de consiliul popular municipal, au început să facă curățenie în local. La un moment dat, în timp ce focul duduia în soba de gătit, au împrăștiat... benzină pe pardoseală! Efectul n-a întîrziat să se producă. O puternică explozie, în urma căreia au fost sparte geamurile de la ferestre, iar bucătăresele Georgeta Toader, Maria Ionescu și Aurelia Dobîșan, din cauza arsurilor suferite, au fost internate în spital.

Zaraf de ocazie?

O asemenea profesie a dispărut de mult din vocabularul uzual. Și totuși, Ionel Iamandi (str. Clucereasa Maria nr. 6), tehnician constructor la cooperativa meșteșugărească „Prestarea" (Ilfov) ținea cu tot dinadinsul să o readucă în actualitate. Recent, organele de resort au constatat că dumnealui poseda o neobișnuită colecție de valută străină procurată pe căi ilicite. Valoarea ei, stabilită la cursul oficial, se ridică la cîteva zeci de mii de lei. După definitivarea cercetărilor asupra modului în care „a agonisit-o", posesorul acesteia va primi... dobînda prevăzută de lege.

Depanare cu... vin

După colectarea laptelui din fermele zootehnice din zona Stoiceni (Vîlcea), autocisterna condusă de șoferul Ion Condeiașu a rămas în pană. Văzînd că nu o mai poate urni din loc, I. C. a anunțat întreprinderea pentru industrializarea laptelui să-i trimită ajutoare pentru depanare. Cîteva minute mai tîrziu, șoferul Ion Maria, însoțit de doi mecanici, pornea cu toată viteza spre locul indicat. Odată ajuns aici însă, a lăsat mecanicii să repare cisterna defectă, iar el a pornit mai departe cu mașina după vin. La întoarcere, spre surprinderea sa, a constatat că autocisterna era... acolo unde o lăsase! Pentru a scoate timpul pierdut, a remorcat-o imediat, dar cînd a ajuns la destinație, laptele era covăsit. Acum, după această întîrziere irecuperabilă, paguba va fi recuperată din propriu-i buzunar.

Rubrică redactată de: **Dumitru ȚÎRCOB**, **Gheorghe POPESCU** și corespondenții „Scînteii"

INFORMAȚII din activitatea organizațiilor de partid

Consultarea și antrenarea unui larg activ de comuniști la elaborarea hotărîrilor constituie o preocupare permanentă a Comitetului județean de partid Maramureș. Recent, peste 80 de ingineri, economiști, geologi, tehnicieni, membri ai biroului comitetului județean de partid și ai comisiei economice județene, diferiți specialiști din aparatul central de stat, constituiți în colective, au analizat modalitățile de valorificare superioară a resurselor naturale și a forței de muncă locale. Programul acestei acțiuni a cuprins un simpozion, vizite și dezbateri de lucru la Exploatarea minieră și Uzina de preparare a minereurilor din Baia Borșa în cadrul cărora au fost desprinse concluzii și direcții de acțiune, în lumina hotărîrilor Conferinței Naționale a partidului, privind dezvoltarea economică a zonei Borșa și implicațiile ei în viața socială. Comitetul orășenesc de partid Borșa a fost ajutat să-și lărgească astfel aria de preocupări în sectorul minier — sector care deține cea mai mare pondere în economia orașului. Organizarea acestei acțiuni în cinstea celei de-a XXV-a aniversări a Republicii, a constituit, totodată, și un eficient mijloc de a face cunoscute minerilor, celorlalți oameni ai muncii din oraș mărețele obiective stabilite de Conferința Națională a partidului pentru dezvoltarea armonioasă a tuturor zonelor și localităților țării.

Petre ROMAN
secretar al Comitetului orășenesc de partid Borșa

Pregătirea temeinică a adunărilor pentru dări de seamă și alegeri, iată preocuparea centrală a celor 32 organizații de bază de la uzina „Vulcan" din Capitală. Au fost formate colective cuprinzînd comuniști din toate sectoarele, oameni cu prestigiu în uzină, care ajută la întocmirea dărilor de seamă. Comitetul de partid pe uzină a îndrumat aceste colective să revadă planurile de măsuri de la alegerile anterioare, hotărîrile adoptate pe parcurs, pentru ca dările de seamă ce se vor întocmi să constituie o oglindă fidelă a întregii activități desfășurate, să reflecte experiența valoroasă, inițiativele apărute, modul cum este fructificat cadrul creat de partid pentru dezvoltarea democrației economice. Totodată, ziarul de uzină „Metalurgistul" a inițiat o rubrică care va publica dezbateri pe această temă.

Ioan VLANGA

„Inițiativă, spirit creator, dăruire în muncă, demnitate și echitate socialistă" se intitulează noua acțiune politico-educativă declanșată în aceste zile de Comitetul județean de partid Neamț. Axată pe conceptele fundamentale ale proiectului de „Norme ale vieții și muncii comuniștilor, ale eticii și echității socialiste" adoptat de Conferința Națională a partidului, inițiativa își propune să releve direcțiile în care trebuie să se orienteze activitatea politico-educativă a comuniștilor, a tuturor oamenilor muncii de pe aceste meleaguri în efortul general de devansare a cincinalului. În contextul acestei acțiuni sînt folosite o gamă variată de forme, metode și mijloace ale muncii politice de masă, sînt extinse și generalizate inițiativele „Productivitate orară maximă cu cheltuieli minime", „Minute, tone, lei", „Șantierul nostru, oglinda noastră", „Toată producția de țevi peste plan destinată exportului cu metal economisit" etc. Pentru popularizarea inițiativei și adaptarea ei la specificul fiecărui loc de muncă, în prezent se tipăresc tematici necesare lectorilor, propagandiștilor și agitatorilor, bibliografii, afișe, pliante, este revăzută și orientată în acest scop agitația vizuală.

Ion MANEA
corespondentul „Scînteii"

Primele comisii muncitorești de control al calității produselor din județul Harghita au fost înființate la Fabrica de confecții și tricotaje din Miercurea Ciuc, Fabrica de mobilă din Odorheiul Secuiesc, Întreprinderea județeană de construcții și montaje. Noi comisii urmează a lua ființă în numeroase alte întreprinderi. Funcționînd sub directa îndrumare a comisiei economice de la comitetul județean de partid, aceste comisii sînt formate din muncitori, tehnicieni și ingineri cu o înaltă calificare profesională, comuniști cu un binemeritat prestigiu în producție. Prin controlul efectuat, el aduc o contribuție însemnată la îndeplinirea ansamblului de măsuri stabilite de organizațiile de partid în vederea îmbunătățirii continue a calității produselor.

B. ISTVAN

Aportul femeilor în activitatea de producție, în munca politico - ideologică și social-culturală a întreprinderii a constituit tema unei recente analize efectuate de biroul comitetului de partid de la Fabrica de rețele cord a Combinatului pentru fibre artificiale din Brăila. Dezbaterile au evidențiat hărnicia femeilor, rolul lor activ în producție, în organizația de partid, în munca obștească. Lună de lună, la panoul de onoare al fabricii figurează zeci de femei. Numai în secția textile, bunăoară, luna trecută au fost evidențiate peste 100 de femei. Raportînd însă efectivul membrilor de partid la numărul total al femeilor a rezultat că munca organizațiilor de bază pentru atragerea femeilor în rîndurile partidului nu poate fi totuși apreciată ca satisfăcătoare. Ca urmare, ne-am propus intensificarea muncii politico-educative în rîndul femeilor pentru a atrage în partid pe cele mai bune dintre ele, fruntașe în producție și în activitatea obștească. În acest scop, organizațiile de bază au cerut unor comuniști cu vechime în partid să se preocupe de ridicarea nivelului politic și profesional al unor femei, le-au atras în diferite colective de muncă, în comisii care studiază unele probleme economice și obștești, au încredințat celor mai competente dintre ele sarcini concrete pe linie de partid și de producție.

Ion DADULESCU
secretarul Comitetului de partid de la Fabrica de rețele cord-Brăila

Colectivele de activiști de partid organizate de Comitetul județean de partid Timiș ajută concret, la fața locului, organizațiile de bază de pe șantiere în îmbunătățirea muncii politico-educative. Iată și primele rezultate: confecționarea unor panouri care, în afara evidenței la zi a întrecerii socialiste, cuprind fotografii și caricaturi relevînd diferite aspecte negative de pe șantiere, abateri de la tehnologia de preparare și turnare a betoanelor, nerespectarea timpului de lucru, slaba folosire a unor utilaje, risipa de materiale. Pe aceleași teme, cineclubul amatorilor a realizat patru foiletoane cinematografice intitulate sugestiv „Omul față în față cu propria-i activitate", vizionate pînă în prezent de peste 2 000 de constructori; a fost editată foaia volantă „Șantierul" în care se evidențiază experiența înaintată a fruntașilor în producție, se fac propuneri pentru îmbunătățirea muncii pe diferite șantiere, sînt criticate lipsurile din activitatea unor colective. În sfîrșit, agitația vizuală la toate locurile de muncă a fost orientată spre reliefarea obiectivelor stabilite de Conferința Națională a partidului, popularizarea inițiativelor menite a pune în valoare rezervele interne și a asigura, astfel, cîmp larg întrecerii socialiste pentru devansarea cincinalului.

Ioan LOVAȘ
activist al Comitetului județean Timiș al P.C.R.

„Fiecare propagandist cu o pregătire temeinică, multilaterală". Sub această deviză, în localitățile județului Mureș au loc ample acțiuni cu propagandiștii — expuneri, simpozioane, dezbateri, discuții metodice, vizionări de expoziții și filme documentare — la care iau parte activă membrii biroului comitetului județean de partid, ai comitetelor orășenești și municipale de partid. Temele abordate subliniază direcțiile de dezvoltare economico-socială a României în actualul cincinal, perfecționarea conducerii planificate, dezvoltarea democrației socialiste, dezbat probleme privind națiunea în condițiile făuririi societății socialiste multilateral dezvoltate, sarcinile organizațiilor de partid în înfăptuirea obiectivelor stabilite la Conferința Națională a partidului.

Lorand DEAKI
corespondentul „Scînteii"

Îmbunătățirea ritmicității și a calității producției, economisirea metalului — iată obiectivele principale ale întrecerii socialiste din secția forjă a Uzinei de rulmenți din Bîrlad. Orientată pe aceste coordonate, munca politică de masă, cu deosebire munca de la om la om, a dat bune rezultate. Față de perioada corespunzătoare a anului trecut, colectivul secției a realizat, suplimentar, aproape 50 000 inele forjate și, prin folosirea judicioasă a deșeurilor recuperabile, a economisit circa 70 tone de oțel special. La baza acestor succese au stat, între altele, numeroasele inițiative declanșate de comuniști. Bunăoară, numai prin preluarea schimbului din mers, cu material cald în cuptor, precum și prin încălzirea metalului în circuit închis s-a obținut o economie de timp între 60—90 minute pe schimb. Toate acestea au făcut ca secția să obțină steagul de evidențiată în întrecerea socialistă pe uzină, iar din efectivul de salariați, 160 dintre ei — cei mai mulți membri de partid — s-au situat constant în rîndul fruntașilor.

Nica CIURASCU
secretarul organizației de bază din secția forjă, Uzina de rulmenți din Bîrlad

CURIER JURIDIC

Drepturile tinerilor care se pregătesc prin ucenicie la locul de muncă

După cum se știe, ucenicia la locul de muncă este una din formele învățămîntului profesional, prin care se realizează pregătirea de muncitori calificați. Potrivit H.C.M. nr 981/1967 și a Legii nr. 13/1968, ucenicia este organizată atît în unitățile socialiste de producție și de servire a populației, cît și în atelierele proprii ale meșteșugarilor. În funcție de complexitatea meseriei, ucenicia durează pînă la trei ani. Precizările pe care le inserăm în cele ce urmează au fost solicitate în scrisorile primite la redacție de la mai mulți cititori, printre care Elena Feteanu și Petre Rozini din Ploiești, Valentin Bodea din Brașov.

H.C.M 981/1967 reglementează în capitolul II drepturile ce se acordă ucenicilor, atît pe timpul pregătirii practice, cît și pe timpul pregătirii teoretice. Astfel, pe timpul pregătirii practice în producție, ucenicii primesc indemnizații lunare, al căror cuantum se stabilește diferențiat, pe anii de pregătire, ținînd seama de aportul lor la realizarea producției. De asemenea, ei vor beneficia de echipament și materiale de protecție, în condițiile stabilite pentru elevii cursurilor de zi de la școlile profesionale. Ucenicii care fac pregătirea teoretică prin cursurile de zi la școlile profesionale beneficiază de întreținere gratuită (cazare și masă la cantină) și de manuale școlare și alte materiale pentru studiu, date lor în folosință. Dacă pregătirea teoretică se face prin cursuri de scurtă durată, ucenicii vor beneficia, potrivit art. 11 din H.C.M. 981/1967, numai de manuale școlare și alte materiale pentru studiu. Dar, în situația în care asemenea cursuri sînt organizate în alte localități decît acelea în care se face pregătirea practică, ucenicii vor beneficia și de întreținerea gratuită (cazare și masă).

Regulamentul pentru organizarea și funcționarea școlilor profesionale prevede că ucenicii beneficiază de o vacanță anuală de 24 de zile lucrătoare. Aceasta se acordă în timpul verii sau în alte perioade ale anului, în funcție de specificul activității din sectoarele în care lucrează. Ucenicii pot beneficia, la cerere, și de vacanțele de iarnă și de primăvară. Pe timpul vacanțelor școlare ucenicii nu primesc indemnizația lunară ce se acordă în perioada pregătirii practice.

Tinerii care se califică prin ucenicie la locul de muncă, pe timpul cît lipsesc de la pregătirea practică din cauză de boală, vor primi 85 la sută din indemnizația lunară. El beneficiază, de asemenea, ca și elevii școlilor profesionale, de asistență medicală și medicamente gratuite. În cazurile cînd pregătirea practică în producție a ucenicilor se face în locuri de muncă cu condiții deosebite, unitățile le vor acorda, pe tot timpul cît pregătirea lor se face în astfel de locuri, sporurile prevăzute de legislația în vigoare.

Alexandru BOGHIU

Răspuns la întrebările cititorilor

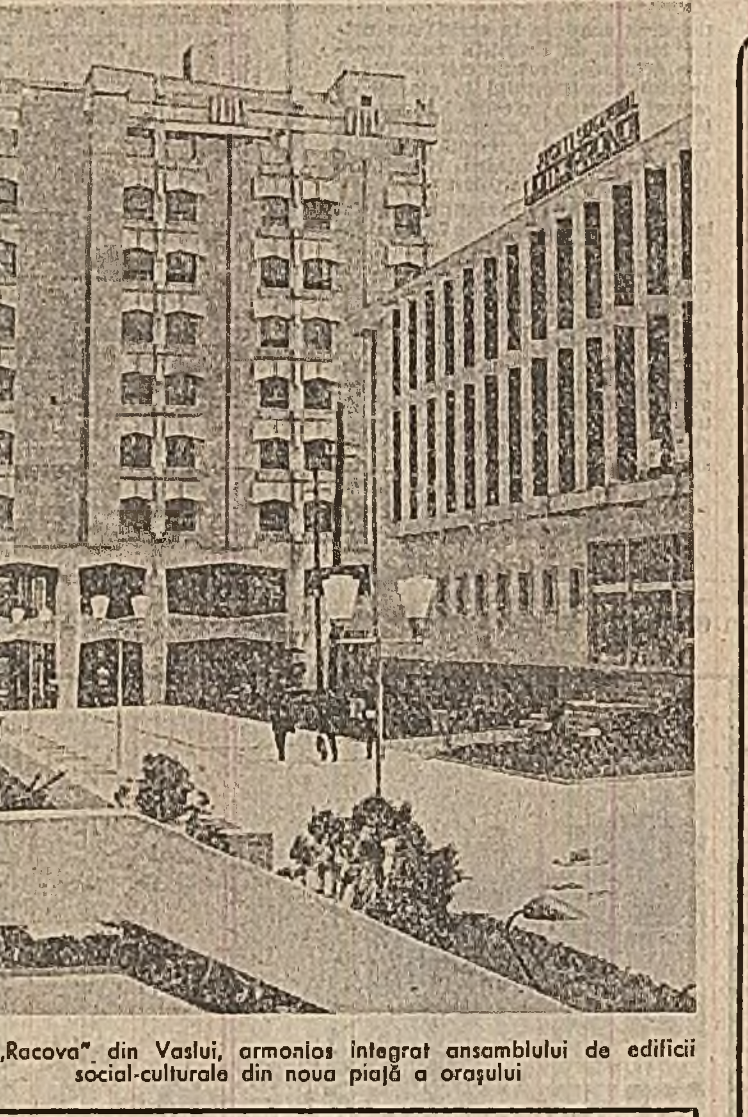

Hotelul „Racova" din Vaslui, armonios integrat ansamblului de edificii social-culturale din noua piață a orașului

Invitație la hanurile argeșene

PITEȘTI (Corespondentul „Scînteii", Gh. Cîrstea). — Lîngă peștera Dîmbovicioara, la poale de munte, își primește cu ospitalitate turiștii — în număr din ce în ce mai mare — hanul cooperației de consum din Argeș, denumit Brusturet. El dispune de camere de cazare confortabile, de un restaurant bine asortat, cu mîncăruri specifice bucătăriei locale din zona montană. Pentru a face față solicitărilor tot mai numeroase, aici a fost dată de curînd în folosință o vilă cu confort sporit și se află în curs de amenajare o cabană forestieră. Noutăți prezintă și bucătăria restaurantului: berbec haiducesc la comandă și bulz cu mămăligă.

Nu departe de Brusturet se află un alt han al cooperației de consum argeșene, la Rucăr, în componența căruia intră un hotel, un restaurant și o cofetărie. Turiștii pot servi aici, între altele, urdă dulce și brînză în coșuleț de coajă de brad, frigărui de berbec. Hanul Rucăr are stînă proprie.

De curînd, cooperația de consum din Argeș a început construcția, în punctul alpin Dealul Sasului, a unui nou han turistic, cuprinzînd un hotel cu 123 paturi și un mare restaurant cu terasă.

VĂZUTE

Mulțumiri din partea gîștelor

O dată cu înălțarea Complexului de depozitare și prelucrare a legumelor și fructelor din Bacău au fost construite și două linii de garaj. Măsură înțeleaptă, din moment ce aici urma să se manipuleze în tot timpul anului cantități uriașe de produse. Numai în anul trecut, bunăoară, au fost transportate aici peste 5 000 de tone de cartofi, ceapă, legume. Anul acesta se prevede un volum sporit de transporturi.

Dar iată că în plin sezon, în locul vagoanelor, sînt imobilizate pentru transportul intern mijloace auto, care în mod firesc ar trebui să adune recolta de pe cîmp. De ce? Pentru că, încă de la bun început, adică de peste doi ani, liniile de garaj au fost lăsate în părăsire. Și asta pentru că cei de la direcția regională C.F.R. Iași refuză să asigure mijloacele pentru manevrarea vagoanelor pe aceste linii. Soluția nu era alta decît ca proprietara complexului, respectiv, întreprinderea județeană de legume și fructe, să-și procure o locomotivă proprie. Dar nici ea nu a făcut acest lucru. Ca urmare, liniile pentru care s-au cheltuit circa 600 000 lei și pentru care anual se plătesc amortismente în valoare de peste 10 000 lei stau în continuare nefolosite. Ploile căzute din belșug au făcut ca pe terasamentul lor să crească iarbă grasă. Gîștele au avut ce paște toată vara. Acum, dolofane, se retrag la iernat, nu înainte însă de a le transmite mulțumiri celor care le-au creat asemenea condiții.

Gh. BALTA
corespondentul „Scînteii"

Cine plătește prețul... indiferenței?

Cînd s-a pus problema construirii hotelului „Bradul" din Miercurea Ciuc, Oficiul județean de turism Harghita a cerut proiectantului să includă în documentație și un restaurant cu autoservire. Lucrările s-au desfășurat apoi în mod normal: s-au lansat comenzile, s-a ridicat clădirea, s-au montat utilajele. În fine complexul hotelier s-a deschis în primăvara acestui an. Dar... abia trecuseră două săptămîni de la deschiderea restaurantului și cei de la O.J.T. au decis: activitatea liniilor de autoservire în restaurant să fie sistată. Motivul? Restaurantul e nerentabil. Trecînd peste faptul că în numai două săptămîni e greu de apreciat dacă un restaurant este sau nu eficient, mai consemnăm cîteva detalii, nu lipsite de importanță, privind activitatea de la această unitate comercială: localul nu a fost popularizat absolut de loc în rîndul consumatorilor; meniul său se rezuma în fiecare zi la cel mult 3—4 sortimente și acelea în cantități foarte mici etc. Odată luată hotărîrea de închidere a localului, întreaga instalație cu liniile de autoservire s-a demontat și a fost transferată la Băile Tușnad. Au trecut de atunci șapte luni. Liniile de autoservire — utilaje valorînd peste 140 mii lei — zac însă și acum în subsolul hotelului „Ciucaș" din Tușnad, neștiindu-se unde vor fi montate. Adăugăm că, pe lîngă cheltuielile de transport și demontat, s-au plătit pînă acum peste 10 mii lei drept amortisment pentru utilajele respective. Întrebăm de aceea: cine va plăti prețul acestui întreg lanț al... indiferenței?

BARTUNEK István
corespondentul „Scînteii"

O cale (ne)sigură de ieșire din anonimat

Cu un an de zile în urmă a fost construit la Brăila un pasaj de cale ferată. Cu această ocazie a fost proiectată și construită (de o unitate a Trustului de construcții pentru căi ferate București) o stație de colectare a apelor pluviale care se string în această zonă a orașului. Opt guri de captare, instalate sub pasaj, conduc apele, printr-o canalizare, într-un bazin, iar de aici patru pompe puternice trimit apa sub presiune într-un alt bazin colector al orașului. Complicată instalație, dar, conform proiectului, oricît de mari ar fi apele, orice pericol de inundație este exclus. Constructorul însă a... reușit să infirme toate prevederile proiectului. La prima ploaie serioasă din septembrie au fost inundate 20 de gospodării; un dispensar, un oficiu poștal, I.C.M.-ul și alte unități.

Cum a reușit?

Constructorul a executat greșit racordul dintre stația de pompe și conducta de refulare a apelor pluviale, n-a asigurat etanșeitatea unor mufe, n-a montat în mod corespunzător cele patru pompe.

— La ce soluții vă gîndiți acum? — l-am întrebat pe ing. Valeriu Cristache, directorul Întreprinderii comunale Brăila.

— Soluțiile au fost stabilite într-o ședință care a avut loc chiar a doua zi, la consiliul popular județean, la care a participat și tov. I. Lup, director al Trustului de construcții pentru căi ferate București. Aici s-a stabilit remedierea greșelilor de construcție, recepția lucrării urmînd să aibă loc la 15 octombrie.

Ce noroc cu ședința! Dacă cu totul întîmplător șeful constructorilor sau al gospodăriei comunale ar fi avut ideea să examineze instalația și modul ei de execuție înainte de inundare, rămîneau în anonimat complet: cine mai știa de constructor, de beneficiar, de soluții de remediere. Așa și-au făcut popularitate. Un lucru a rămas neclar: Cine va plăti pagubele și deranjul provocat atît cetățenilor, cît și unităților sus-citate.

N. Grigore MARAȘANU
corespondentul „Scînteii"

DE LA CIRCULARA MAMĂ LA CIRCULARA FIICĂ...

(Urmare din pag. I)

și de la comitetul executiv al consiliului popular județean, peste 900 de acte — circulare, ordine, instrucțiuni, adrese, telexuri (600 de la M.A.I.A.A. și 325 de la județ) și a transmis, la rîndul ei, către consiliile populare, către unitățile în subordine, un volum mult mai mare de hîrtii decît în anii trecuți; direcția sanitară a primit 257 acte de la ministerul de resort, 293 de la comitetul executiv și a difuzat către unitățile din subordine 883. Cu oarecari excepții, cam la fel se prezintă situația și la direcțiile de planificare, investiții, industrie locală, comercială etc.

Firește, nu putem spune noi — și nici nu ne-am propus — cîte dintre acestea au fost ori nu de strictă necesitate. E posibil ca în unele sectoare să nu fie vorba nici de tutelă măruntă, nici de manifestări birocratice. Dar nu e mai puțin adevărat — și tovarășii cu care am stat de vorbă ne-au demonstrat acest lucru — că multe hîrtii sînt emanații pur birocratice.

— Am în aceste dosare — și inginerul Ion Nedelcu de la C.A.P. Prislop așează pe birou trei volume de corespondență — zeci de circulare, de adrese, din care, cel puțin o parte, puteau lipsi. Niciodată n-avem timp să le analizăm pe toate. Dar dați-mi voie să vă citesc ce recomandări am primit de la județ, printr-un ordin în copie venit de la București, în legătură cu organizarea tunderii oilor, sortarea și valorificarea lînii. „În acest sens, direcțiile generale agricole vor cere fiecărui inginer-șef din cadrul C.A.P. să întocmească pînă la 15 mai 1972 un program concret de lucru pentru tunderea oilor, stabilind cu această ocazie și cadrul organizatoric special pentru executarea acestei acțiuni, prin care durata maximă de tundere a oilor să fie de cel mult zece zile". Aș putea să vă mai dau și alte exemple, căci am primit numeroase asemenea indicații.

Circuitul corespondenței dintre organele centrale și consiliile populare — susțin tovarășii de la organele locale — continuă să fie aglomerat și datorită numărului mare de dări de seamă, de formulare și situații care se cer să fie transmise de către județ la unele departamente.

— Nu cred că poate fi vorba de o modalitate eficientă pentru raportarea unor date statistice — apreciază ing. Victor Enache, directorul direcției județene de industrie locală — atîta vreme cît aceleași informații trebuie să le transmitem, mai întîi telefonic, apoi scris, unor departamente centrale. În prezent procedăm așa la comunicarea datelor pentru dările de seamă-desfășurător (L. V.₁ și L. V.₂), pe care le transmitem la cinci organe centrale.

— Prin instrucțiunea nr. 5 000 C.S.E.A.L. cere — ne informează Gh. Ploștinaru, directorul direcției județene de administrație locală — să raportăm „situația realizării angajamentelor în întrecerea patriotică" pentru aceeași perioadă de două ori la interval de numai o lună (18 august și 15 septembrie); și acest lucru îl facem de mai bine de doi ani.

— O situație identică există și la noi — arată M. Îmbucătură, directorul direcției pentru problemele muncii și ocrotirii sociale. Transmitem anual către diverse compartimente ale Inspectoratului de stat pentru protecția muncii 22 informări și rapoarte statistice de cîte 4-5 pagini. Nu ar putea fi, oare, reduse aceste informări la cel mult patru — una pe trimestru — atîta vreme cît pentru fiecare accident de muncă se întocmește, în interval de 24 de ore, o scurtă notă?

— Noi trebuie să transmitem anual Ministerului Sănătății — arată dr. Ion Roventa, directorul direcției sanitare — 85 de situații și dări de seamă statistice. Îmi dau seama, ca specialist, că multe din ele sînt, fără îndoială, absolut necesare. Dar tot la fel de bine îmi dau seama că altele sînt de prisos.

Nu noi sîntem în măsură să apreciem care din aceste raportări sînt sau nu necesare. Am înțeles însă din remarca directă sau indirectă a interlocutorilor noștri că ar fi necesare unele măsuri — elaborate pe baza unei analize comune a organelor departamentale cu cele locale — pentru optimizarea raportărilor statistice.

După cum se vede atît pe ansamblu, cît și pe fiecare departament în parte, faptele — prin ele însele — conduc la concluzia că este în mod imperios nevoie de un efort pentru raționalizarea circuitului hîrtiilor, pentru reducerea numărului lor la strictul necesar. Pentru că, dacă după reglementarea din 1969, care prevede ca întreaga corespondență de la organele centrale către comitetele executive ale consiliilor populare județele, să circule numai prin cabinetele conducătorilor de departamente, lucrurile au intrat, în general, pe un făgaș bun, în relațiile dintre direcțiile funcționale ale acestora și cele similare de la organele locale se constată, totuși, neajunsuri: au apărut fenomene de dublare a diferitelor acte și informări, s-a înmulțit numărul de hîrtii.

Măsuri hotărîte pentru raționalizarea circuitului actelor de la județ către municipii, orașe și comune sînt necesare și pe plan local. Întrucît, cum bine se știe, rezolvarea optimă a problemelor, indiferent de natura lor, nu se poate realiza decît printr-o cercetare atentă a lor, zi de zi, la fața locului. Aceasta este calea perfecționării în domeniul administrației de stat.

SUPLIMENTAR: 60 000 DE CONFECȚII

BOTOȘANI (Corespondentul „Scînteii", N. Zamfirescu). — Sub deviza „Vom îndeplini sarcinile actualului cincinal în 4 ani și jumătate", muncitorii, inginerii și maiștrii de la Fabrica de confecții din Botoșani obțin noi și importante succese în producție. După cum ne informează tovarășul I. Schwartzberg, inginerul-șef al fabricii, de la începutul acestui an s-au executat peste plan în această unitate 60 000 confecții — cămăși și pantaloni ș.a. — toate cu desfacere asigurată. Astfel s-au creat condiții pentru realizarea, cu cel puțin o lună și jumătate mai devreme a sarcinilor de plan pe 1972. De asemenea, printr-o încadrare judicioasă a șabloanelor de țesătură, în cadrul inițiativei luate aici „Nici un centimetru de țesătură irosit, totul valorificat", s-a reușit să se economisească 21 200 mp țesături, din care s-au executat peste 13 000 confecții.

Capitala și-a cristalizat strategia pregătirii forței de muncă

Preocupîndu-se stăruitor de generalizarea schimbului II, introducerea și extinderea schimbului III de lucru — ca una din căile principale de realizare a cincinalului în patru ani și jumătate — Comitetul municipal București al P.C.R. acordă o însemnătate cu totul deosebită asigurării și bunei pregătiri tehnico-profesionale a forței de muncă. Ce s-a întreprins pînă acum în acest sens ? Un studiu întocmit în 143 de întreprinderi bucureștene arată că **pentru perioada 1973—1975 sînt necesari circa 121 000 de muncitori calificați, în aproximativ 86 de meserii.** Dintre aceștia, 48,5 la sută pentru unități ale Ministerului Industriei Construcțiilor de Mașini, 24,1 la sută — pentru unități din industria ușoară, 6,2 la sută — pentru unități ale Ministerului Industriei Chimice. Eșalonată pe ani, asigurarea acestui contingent de noi muncitori se prezintă astfel : 36 000 în anul viitor, 43 000 în anul 1974 și 42 000 în anul 1975. Deci, este vorba de un mare efort organizatoric, legat de recrutarea și pregătirea acestor noi muncitori, în care sînt angajate atît întreprinderile, cît și organizația municipală de partid.

Trebuie precizat că, prin studiile întreprinse, comitetul municipal de partid a căutat să dimensioneze cît mai exact necesitățile unităților, corespunzător cerințelor curente și de perspectivă, tendințelor promovării largi a progresului tehnic. S-a pornit de la considerentul că modernizarea și înnoirea continuă a producției industriei construcțiilor de mașini, de pildă, sînt condiționate — între altele — de doi factori esențiali : existența unor puternice sectoare de concepție (cu ingineri și tehnicieni dintre cei mai bine pregătiți), dar și a unor muncitori specializați, de înaltă calificare, în stare să confecționeze scule, dispozitive ș.a. ; cu alte cuvinte, s-a urmărit să se asigure tot ceea ce este necesar pentru urgentarea asimilării noilor produse și tehnologii, pentru ca aceasta să nu treneze 2, 3 sau 4—5 ani. În ce privește acești muncitori, este vorba în primul rînd de sculeri, matrițeri ș.a. Nu întîmplător, pînă la finele cincinalului numărul celor pregătiți în asemenea meserii se va ridica la 3 500 — fapt deosebit de pozitiv.

Din resursele de forță de muncă ale Capitalei se vor pregăti, pînă în 1975, peste 78 000 de muncitori (prin școli profesionale, ucenicie la locul de muncă, cursuri de calificare de scurtă durată, licee de specialitate și școli tehnice postliceale. Rezultă, deci, un deficit de circa 43 000 muncitori, care vor fi recrutați și pregătiți de acum înainte. În plus, se vor pregăti încă 10 000 muncitori pentru unitățile din provincie subordonate industriei bucureștene. De unde se va recruta această forță de muncă ? Între alte surse, din rîndul acelor tineri care — la ora actuală — nu au nici o profesie (circa 14 500) și 6 000 prin reducerea personalului funcționăresc, atragerea în unități a femeilor, la care se adaugă alte posibilități bine cunoscute și analizate de comitetul municipal de partid.

Interesantă este și **structura pe meserii a noilor muncitori.** Din studiile de pînă acum, ea se prezintă astfel : strungari 12,2 la sută, electricieni 2,9 la sută, electroniști 15,1 la sută, sculeri matrițeri 4,3 la sută, frezori 4,3 la sută, operatori chimiști 4,9 la sută, turnători 4,9 la sută ș.a ; deci 11 meserii, din cele 86, au o pondere de 61,5 la sută în totalul muncitorilor ce vor fi calificați. Aceste meserii, de mare importanță, pun accentul pe asigurarea forței de muncă încă deficitară în unele unități, a muncitorilor capabili să exploateze în bune condiții „zestrea" tehnică a întreprinderilor, în continuă înnoire și modernizare.

Ce aduce nou această acțiune atît de vastă, care trebuie să se încheie într-un timp relativ scurt ? Felul în care se abordează problema, **munca perseverentă din fiecare școală generală, din liceele teoretice, pentru a atrage un număr cît mai mare de elevi în sfera productivă, fără a le îngrădi nici un moment drumul spre o pregătire superioară, la formele de învățămînt seral.** Aceasta, pe de o parte. Pe de altă parte, este demnă de relevat **ritmicitatea încadrării în întreprinderi a celor care și-au ales „brățara de aur" de muncitor industrial,** în așa fel încît aceasta să aibă loc la termene optime, potrivit cerințelor reale ale producției.

O AMPLĂ ACȚIUNE PENTRU RECRUTAREA ȘI CALIFICAREA MUNCITORILOR NECESARI GENERALIZĂRII SCHIMBULUI II, INTRODUCERII ȘI EXTINDERII SCHIMBULUI III

— Dată fiind necesitatea celor 42 000 de muncitori suplimentari, s-a convenit cu întreprinderile și ministerele interesate **mărirea fondurilor pentru școlarizare cu 183 milioane lei** — ne spunea dr. ing. **Ion Gheorghe Carabogdan,** șeful secției de învățămînt a comitetului municipal de partid — ceea ce înseamnă că pentru pregătirea fiecărui muncitor se cheltuiesc, în medie, 4 250 lei. În această acțiune ne-am orientat diferențiat. Pentru anul 1973, pregătirea prin cursuri de scurtă durată are o pondere mai mare, dar în anii următori ponderea acestei forme scade în favoarea acelora cu o durată mai mare, tocmai fiindcă urmărim să asigurăm întreprinderilor muncitori cu o calificare cît mai bună.

— Chiar de pe acum, o mare parte din întreprinderi au început să-și rezolve **problemele asigurării forței de muncă pentru anii 1973 și 1974** — ne-a relatat ing. **Olimpiu Popescu,** șeful secției de sinteză economică a comitetului municipal de partid. Bunăoară, Uzina de mașini grele dispune — prin înființarea unor clase de ucenici la locul de muncă — de 30—40 la sută din necesarul de strungari, frezori și matrițeri. Uzinele „Timpuri Noi", „23 August", „Electrotehnica", „Electromagnetica", „Autobuzul" și „Vulcan" și-au soluționat, de asemenea, atît pentru 1973 (prin cursuri de calificare de scurtă durată) cît și pentru 1974, în cea mai mare parte, prin recrutarea la școala profesională, problemele pregătirii forței de muncă. O experiență care se aplică acum numai la Grupul școlar al Ministerului Industriei Ușoare, dar pe care o vom extinde tot mai mult, constă în selecționarea viitorilor muncitori pe baza **testelor.** Treptat, intenționăm să introducem metoda testării și în cele 720 de ateliere-școală ale liceelor și școlilor de cultură generală care funcționează în București. Merită remarcate, desigur, și preocupările menite să rezolve problemele sociale, de cazare pentru noii muncitori. **Încă din acest an se vor da în folosință 12 cămine muncitorești, iar în prima parte a anului 1973 numărul acestora va crește la 19,** în așa fel încît aceste aspecte să fie soluționate în bune condiții în perioadele următoare.

Pentru transpunerea în viață a unui asemenea program complex, comitetul municipal de partid a hotărît luarea unor măsuri adecvate. Iată cîteva dintre ele : constituirea temporară a unei comisii care să coordoneze întreaga activitate de recrutare și pregătire a muncitorilor calificați ; în funcție de nevoile economiei Bucureștiului, comisia va analiza și propune, anual, cifra de școlarizare pe meserii și tipuri de școli ; inspectoratul școlar coordonează mai bine liceele în organizarea atelierelor-școală, încît să se asigure absolvenților o calificare potrivit profilului întreprinderii care patronează școala. Fapt este că atunci cînd o asemenea problemă de mare însemnătate — cum este asigurarea și pregătirea forței de muncă pentru generalizarea schimbului II, introducerea și extinderea schimbului III — se situează în centrul atenției organelor și organizațiilor de partid, în mod consecvent și nu sporadic, rezultatele sînt bune în practică. **Experiența acumulată în acest domeniu de Comitetul municipal București al P.C.R. trebuie să fie cunoscută și generalizată** — ea fiind de natură să contribuie la asigurarea condițiilor necesare îndeplinirii cincinalului înainte de termen.

Petre NEDELCU
Adrian POPESCU

O uzină, pînă nu demult anonimă, intră în COMPETIȚIA PENTRU UTILAJE DE ÎNALTĂ TEHNICITATE

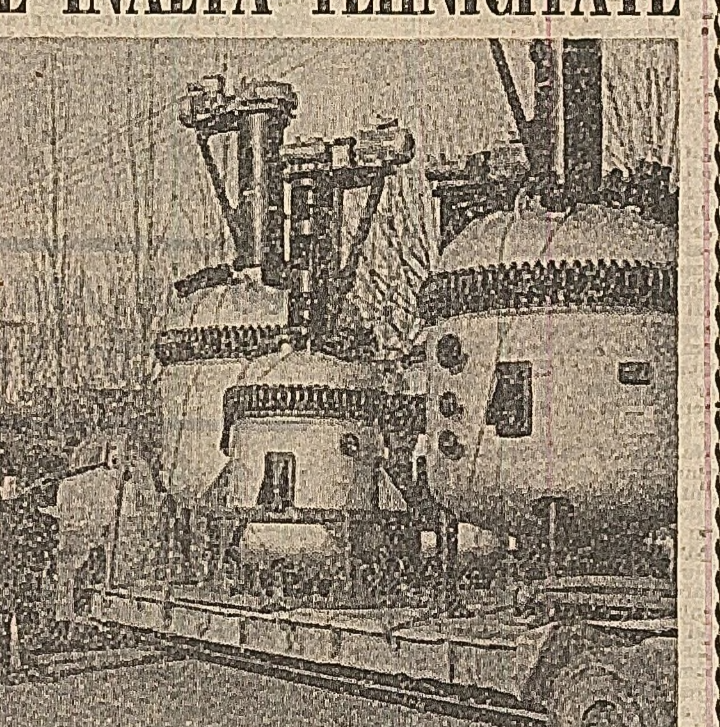

Printre produsele de înaltă complexitate tehnică realizate în ultimul timp de Uzina de utilaj chimic din Făgăraș se numără și aceste reactoare destinate Combinatului chimic din Rîmnicu-Vîlcea

Uzina de utilaj chimic din Făgăraș aduce o contribuție de preț la echiparea unităților industriei chimice cu o gamă din ce în ce mai largă de utilaje, în special coloane, recipiente, reactoare, pompe ș. a., care, pînă de curînd, se importau. În ultimul timp aici au fost reconsiderate planurile de dezvoltare în perspectivă a acestei uzine. Ritmul înalt de dezvoltare, stabilit pentru acest cincinal, are la bază creșterea capacităților de producție de 2,5 ori, fapt care va permite colectivului uzinei să-și aducă, într-o măsură mult mai mare, contribuția la echiparea industriei noastre chimice cu utilaje și instalații complete, la înalt nivel de tehnicitate și complexitate și chiar să poată oferi asemenea produse la export. E evidentă, în asemenea condiții, grija conducerii uzinei de a intensifica asimilarea și însușirea în fabricație a unor noi produse, în cea mai mare parte acestea realizîndu-se pentru prima dată în țară.

Cu mai bine de un an în urmă, în cadrul uzinei a fost dată în exploatare o modernă hală pentru fabricarea pompelor. Colectivul noii secții a asimilat, încă în cursul anului trecut, primele 13 tipodimensiuni de pompe centrifugale din oțeluri inoxidabile, cu un debit între 3 mc și 100 mc pe oră. În cursul anului curent, gama acestor produse a fost completată cu 7 noi tipodimensiuni cu debite între 100 și 200 mc pe oră. Prin aceasta, sortimentul de pompe importate se va reduce și mai mult. Și încă o noutate. În acest an se va realiza prima tipodimensiune de pompă emailată, urmînd ca, din anul ce vine, acest produs să se realizeze pe scară industrială. Fabricația acestor noi produse va fi grăbită datorită solicitării lor de către industria chimică, urmare a rezistenței ridicate pe care o au la coroziune.

O altă realizare a colectivului uzinei din Făgăraș — și ea de dată recentă — o constituie ventilatoarele centrifugale din policlorură de vinil, cu debite între 1 500 mc pe oră și 10 000 mc pe oră. Acest nou sortiment de ventilatoare, care se va produce în fază de început în 6 tipodimensiuni, prezintă avantaje evidente comparativ cu ventilatoarele metalice. În primul rînd, pentru că ele pot fi utilizate în medii corosive unde cele metalice nu rezistă. Pe de altă parte, înlocuiesc metalul și, în sfîrșit, sînt mai ușoare de 4 ori decît ventilatoarele metalice. Primele ventilatoare din policlorură de vinil au fost livrate uzinei „Colorom" Codlea și ele dau pe deplin rezultatele scontate. În afara acestor produse cu caracter de serie, uzina din Făgăraș realizează și importante utilaje chimice cu caracter de unicat.

Una din ultimele creații prestigioase ale colectivului de aici o constituie reactoarele (autoclavele) emailate, destinate și ele mediilor puternic corosive, unde oțelurile inoxidabile sînt mai puțin eficiente. După primele reactoare de acest fel, cele de 3 000 litri, colectivul uzinei a realizat cîteva reactoare de mai mare capacitate — respectiv de 6 000 litri și 8 000 litri, ultimele destinate platformei chimice Borzești și Uzinei chimice din Turda. Executarea reactoarelor de 8 000 litri a ridicat în fața colectivului uzinei probleme deosebite, dintre care cea mai dificilă a constituit-o arderea emailului. Volumul mic al cuptoarelor existente nu permitea asigurarea unei arderi corespunzătoare, sub aspect calitativ, a emailului acestor utilaje cu gabarit mare. Specialiștii uzinei, care au acumulat o bogată experiență, au rezolvat și această problemă venind cu soluții constructive și tehnologice care au permis o ardere calitativ superioară a emailului.

Fermentatoarele de 50 mc din oțel inoxidabil, comandate de Fabrica de antibiotice din Iași, se execută aici la Făgăraș tot pentru prima dată în țara noastră. Zilele trecute, primul utilaj de acest fel a fost expediat uzinei ieșene. El va fi urmat în curînd și de alte utilaje de acest gen.

Dar produsele despre care am vorbit nu sînt singurele care s-au asimilat și s-au realizat în ultima vreme. Sortimentul celor fabricate este mai numeros și lui i se vor alătura, în perioada următoare, alte și alte produse care vor restringe și mai mult importul unor asemenea utilaje.

N. MOCANU
corespondentul „Scînteii"

RECOLTAREA ȘI ÎNSĂMÎNȚĂRILE

IALOMIȚA: Măsuri chibzuite pentru depozitarea recoltei

Ploile abundente din ultimul timp, precum și insuficiența spațiilor de depozitare în silozuri și magazii au creat o serie de dificultăți unităților agricole din județul Ialomița în ce privește păstrarea în bune condiții a produselor care urmează să fie înmagazinate. De aceea, s-a impus, pe lîngă folosirea cu chibzuință a capacităților disponibile aparținînd întreprinderii de valorificare a cerealelor, depistarea tuturor spațiilor existente în comune. Ce s-a întreprins pentru amenajarea unor spații suplimentare de depozitare a producției ?

Din inițiativa comitetului județean de partid au fost identificate și amenajate în scopul depozitării produselor magazii nefolosite, remize, saivane etc. Astfel, la Făcăieni au fost depozitate într-o magazie a cooperației de consum 600 tone floarea-soarelui, la I.A.S. Slobozia într-un grajd — 300 tone, la I.A.S. Ograda — 1 000 tone, la I.A.S. Andrășești — 600 tone, la I.A.S. Ciocănești — 300 tone și la cooperativele agricole din Bordușelu și Amara — cîte 400 tone floarea-soarelui. Datorită acestor măsuri, cantitățile de floarea-soarelui depozitate sub cerul liber au scăzut simțitor, urmînd ca în cîteva zile întreaga producție să fie adăpostită. Alte spații vor fi folosite la depozitarea soiei : la S.M.A. Dragalina — 1 500 de tone, la Călărași — 1 000 de tone, la stațiunea experimentală Mărculești — 1 000 tone, la I.A.S. Lehliu — 400 de tone. În remizele S.M.A. Balaciu, Andrășești și Grivița vor fi păstrate 700 tone de ceapă.

„Imediat după recoltat — ne spune ing. Ion Cristea, director general al direcției generale a agriculturii, am stabilit ca membrilor cooperatori care lucrează în acord global să li se distribuie cantitățile cuvenite, cît și retribuția suplimentară în natură. De asemenea, urmărim ca tot porumbul cuvenit celor care contractează animale cu statul — circa 7 000 tone în acest an — să nu mai treacă pe la silozuri, ci să fie repartizat imediat".

„Avem posibilități să depozităm temporar întreaga producție de porumb în toate cele trei cooperative din comuna noastră — Grivița, Smirna și Traian" — ne spune tov. Constantin Miu, secretarul comitetului comunal de partid de la Grivița. Potrivit unui calcul estimativ urmează ca 1 600 tone de porumb să fie depozitate în cele două porumbare existente, iar în spațiul dintre aceste construcții mai pot fi adăpostite, în bune condiții, încă 1 000 tone. Totodată, nu vor mai fi transportate la bază produsele care se cuvin membrilor cooperatori care contractează animale. La cooperativa agricolă din Smirna, întreaga cantitate de porumb recoltată pînă acum se află la adăpost. Pe măsură ce veneau remorcile din cîmp, porumbul era depozitat cu grijă în straturi subțiri în porumbare. „Procedăm așa în fiecare an" — ne spune inginerul Vasile Berbecel.

În județul Ialomița există suficiente capacități de depozitare pînă la preluarea produselor de către unitățile I.V.C. Rămîne doar ca membrii consiliilor de conducere ale cooperativelor să urmărească modul cum se depozitează recolta, să vegheze la păstrarea produselor în condiții corespunzătoare.

Lucian CIUBOTARU
corespondentul „Scînteii"

ILFOV: Buna organizare garantează încheierea grabnică a lucrărilor

În județul Ilfov, ca pretutindeni, se depun eforturi intense pentru strîngerea și depozitarea recoltei. Pînă acum s-a recoltat porumbul de pe o suprafață de peste 50 000 ha din cele 150 000 ha cultivate și sfecla de pe 6 000 ha din cele 12 600 ha. Pentru grăbirea lucrărilor, în numeroase unități agricole, comitetele de partid și consiliile de conducere se ocupă temeinic de organizarea muncii. Cooperatorii din comuna Nana au obținut o producție bună de porumb și sînt hotărîți, în ciuda timpului nefavorabil, să o strîngă la timp și fără pierderi. Ei lucrează ziua la recoltat, iar cînd se întunecă trec la transportarea și depozitarea producției. Pentru a grăbi lucrările, consiliul de conducere a format șase echipe care sapă canale și evacuează apa din tarlale în rîul Dîmbovița, iar în urma lor vin cooperatorii și recoltează. Așa se procedează cu fiecare tarla unde băltește apa. Cooperatorii din Mitreni, pentru a continua recoltatul, acolo unde atelajele și camioanele nu pot intra pe teren, cară porumbul cu coșurile la șosea, de unde este transportat în pătule. Sînt doar cîteva din inițiativele țăranilor cooperatori pentru a face față condițiilor grele din această perioadă.

În ziua de 8 octombrie, duminică, au participat la strîngerea recoltei aproape 30 000 de cooperatori și lucrători din I.A.S. și S.M.A., elevi și studenți, salariați și militari. Numai în această zi s-a strîns porumbul de pe 1 268 ha, sfecla de pe 95 ha. De asemenea, s-au recoltat 380 tone de legume, 94 tone cartofi, 145 tone struguri, s-au însilozat 581 tone furaje și s-au transportat 2 860 tone porumb din cîmp la pătule.

Luni 9, deși noaptea a plouat, dimineața au ieșit la recoltat 400 de cooperatori din Gruiu, cu 70 de atelaje și 10 remorci și au lucrat pînă seara tîrziu. Porumbul a fost cules direct în căruțe și remorci și transportat la hambare. Cooperatorii din Bolintinu de Vale au transportat duminică întreaga cantitate de porumb amenințată de revărsarea apelor, la loc sigur. Cei din Gîrbovi au transportat 290 tone de porumb și sfeclă și au strîns recolta de legume de pe 10 ha. Tot într-o singură zi, cooperatorii din Ileana au transportat 193 tone de porumb și au recoltat alte 5 tone de legume. Rezultate asemănătoare au obținut și membrii cooperativelor agricole din comunele Gostinu, Băneasa, Izvoarele, Fundulea, Moara Vlăsiei și multe altele care, în ciuda timpului nefavorabil, au recoltat și transportat însemnate cantități de produse. Pe cîmp mai sînt mari cantități de porumb, sfeclă de zahăr, legume, struguri, fructe. De aceea sînt necesare, în continuare, eforturi susținute pentru ca toată producția să ajungă în cel mai scurt timp la adăpost de intemperii.

Florea CEAUȘESCU
corespondentul „Scînteii"

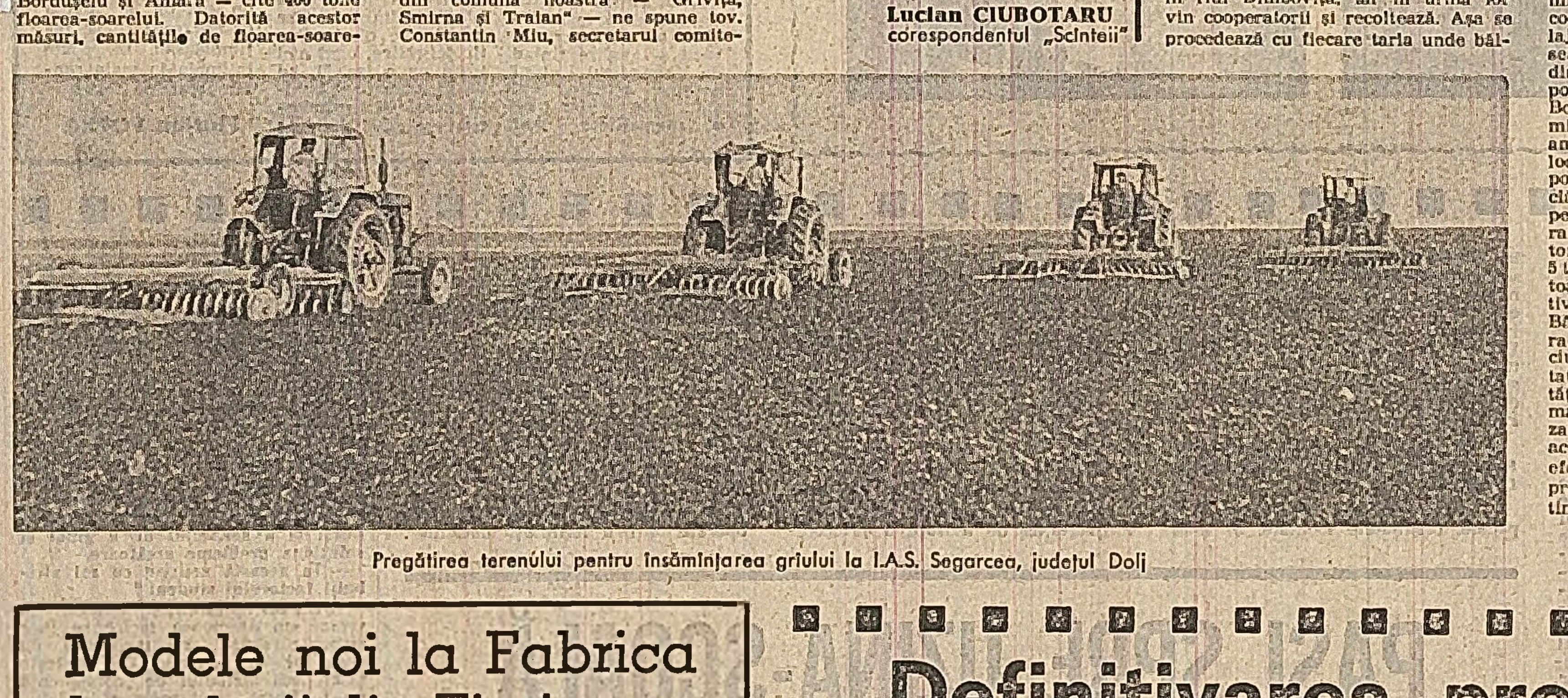

Pregătirea terenului pentru însămînțarea grîului la I.A.S. Segarcea, județul Dolj

Cantități sporite de tanin

PITEȘTI (Corespondentul „Scînteii", Gheorghe Cîrstea). Colectivul de muncă de la Fabrica de tananți, aparținînd C.E.I.L. Pitești, obține succese importante pe linia valorificării într-un procent tot mai ridicat a materialului lemnos pentru producerea taninului. De asemenea, s-a îmbunătățit continuu tehnologia de realizare a acestuia. Drept urmare, cerințele pentru acest produs, atît pe piața internă cît și pe cea externă, sînt tot mai mari. Pentru a le face față, harnicul colectiv de aici a obținut peste plan importante cantități de tanin, produs foarte solicitat în industria pielăriei.

Modele noi la Fabrica de pălării din Timișoara

TIMIȘOARA (Corespondentul „Scînteii", Cezar Ioana). Una din unitățile grupului întreprinderilor industriei de pasmanterie, ale cărei produse sînt cunoscute și solicitate în întreaga țară, este Fabrica de pălării din Timișoara. Eforturile muncitorilor și specialiștilor de aici sînt axate pe diversificarea producției, prin crearea de modele cu un grad sporit de finisare. De la tovarășul Leonida Tamaș, directorul fabricii, am aflat că în prezent în toate sectoarele se desfășoară o amplă acțiune de sistematizare și modernizare a producției. O bună parte din noile utilaje moderne sînt rezultatul efortului propriu de gîndire, al iscusinței profesionale dovedite de colectivul compartimentului de autodotare. Între acestea se numără mașinile de împîslit cloșuri din păr și din lînă, mașina universală de pluat, mașina de scămoșat etc. Colectivul de creație a realizat, pentru sezonul rece, 12 articole noi în diferite modele, a căror linie și tușeu sînt competitive cu produse similare de pe piața mondială. Este vorba, între altele, de pălăriile bărbătești „Flamingo", „Luxor S", „Mondial" și „Club", precum și de căciulile și beretele din blănuri artificiale pentru femei și bărbați.

Definitivarea proiectelor noilor investiții

(Urmare din pag. I)

gramul de activitate cu lucrări ce nu intră în profilul lor direct sau își stabilesc sarcina de creștere a productivității muncii sub posibilitățile reale existente, ceea ce nu este de natură să asigure terminarea, în timp util, a documentațiilor de care efectiv are nevoie economia.

Alteori, elaborarea unor documentații de investiții este reluată de la capăt, deoarece nu s-a aprofundat suficient tocmai latura esențială : eficiența economică a noilor obiective de producție. De pildă, în cazul lucrărilor de dezvoltare a uzinei „Colorom" din Codlea, proiectanții au solicitat fonduri de investiții suplimentare, fără să analizeze atent posibilitățile de utilizare mai bună a capacităților de producție existente. Evident, organele de avizare au respins S.T.E.-ul astfel întocmit și au redus valoarea investiției. Dar toate aceste măsuri binevenite au fost luate după ce s-a irosit o bună parte din capacitatea de proiectare, bineînțeles, în detrimentul timpului cerut de întocmirea altor lucrări. Dacă anomaliile de acest gen sînt favorizate de insuficienta participare a economiștilor la munca de concepție a unor noi investiții, de persistența, împotriva oricăror rațiuni, a unei viziuni tehniciste la fundamentarea acestora, totuși, nu se poate trece cu vederea că o parte însemnată de răspundere revine și unor titulari de investiții. Nici pînă azi, deși termenul stabilit este cu mult depășit, Ministerul Industriei Chimice, Ministerul Industriei Construcțiilor de Mașini și Ministerul Energiei Electrice n-au aprobat încă indicatorii de eficiență normați privind investiția specifică, cheltuielile materiale de producție, durata de recuperare a investițiilor.

Practica arată că și activitatea de proiectare este susceptibilă de îmbunătățiri. Institutul de cercetări și proiectări pentru celuloză și hîrtie din București, bunăoară, fără să dispună de condiții deosebite față de alte institute, are predată, la ora actuală, întreaga documentație pentru investițiile anului 1973. Și nu numai atît. Îndeplinirea sarcinilor, sub aspectul lor cantitativ (se estimează că, pînă la sfîrșitul anului, sarcina respectivă va fi depășită cu 24 la sută), a fost armonios îmbinată cu o exigență sporită față de nivelul calitativ, de eficiență al proiectelor elaborate. Astfel, la noile capacități din cadrul combinatelor de celuloză și hîrtie din Drobeta-Turnu Severin și Dej, la Fabrica de hîrtie din Pețrești, ponderea lucrărilor de construcții-montaj a fost redusă cu aproape 15 milioane lei.

Asigurarea decalajului dintre proiectare și începerea lucrărilor constituie o sarcină primordială pentru **pregătirea condițiilor de realizare a investițiilor din anul viitor.** Credem că datele înfățișate oferă o bază suficientă pentru ca titularii de investiții, beneficiarii și proiectanții restanțieri să tragă concluziile ce se impun pentru **intensificarea elaborării documentațiilor tehnico-economice.** Această cerință trebuie privită din perspectiva sarcinilor simțitor amplificate ale anului 1973, an hotărîtor pentru realizarea cincinalului înainte de termen. Ca atare, se impune aplicarea neîntîrziată a indicațiilor date de conducerea de partid privind degrevarea organelor centrale de proiectare de elaborarea unor detalii de execuție, prin transferarea acestora în sarcina atelierelor de proiectare ale organizațiilor de construcții-montaj, transferarea proiectelor nelegate de tehnologie de la institutele diferiților titulari de investiții la institutul de proiectări aparținînd Ministerului Construcțiilor Industriale, a proiectării investițiilor de mică valoare în cadrul atelierelor din centralele industriale. Fără îndoială, există și alte modalități menite să urgenteze elaborarea documentațiilor pentru investițiile anului viitor. Înlăturarea neîntîrziată a neajunsurilor semnalate necesită măsuri energice și hotărîte, menite să mobilizeze toate forțele din acest domeniu pentru a se asigura pregătirea ireproșabilă a activității de investiții din cel de-al treilea an al cincinalului.