BIBL. MUNICIPALE CLUJ
SALA DE LECTURĂ

PROLETARI DIN TOATE ŢĂRILE, UNIŢI-VĂ!

Scînteia

ORGAN AL COMITETULUI CENTRAL AL PARTIDULUI COMUNIST ROMÂN

Anul XLII Nr. 9383 Prima ediţie | Luni 8 ianuarie 1973 | 4 PAGINI — 30 BANI

O cale verificată către sporirea randamentului muncii în industrie şi construcţii

SALARIZAREA ÎN ACORD GLOBAL

Îndeplinirea la parametrii maximali a planului pe anul în care am intrat — an hotărîtor pentru realizarea cincinalului înainte de termen — necesită **fructificarea deplină a potenţialului tehnic, material şi uman al întreprinderilor productive, accentuarea factorilor intensivi în activitatea economică.** Bunăoară, pentru creşterea productivităţii muncii la nivelul stabilit prin planul pe acest an, în întreprinderi trebuie intensificate preocupările pentru mecanizarea şi automatizarea proceselor de producţie, perfecţionarea tehnologiilor de fabricaţie, îmbunătăţirea organizării producţiei şi a muncii în întreprinderi, în secţii, la fiecare loc de muncă, pentru dimensionarea corespunzătoare a numărului de salariaţi. Dar, aşa cum s-a arătat la Plenara C.C. al P.C.R. din noiembrie 1972, **pentru sporirea mai rapidă a randamentului muncii, o atenţie deosebită se cere acordată introducerii şi extinderii formelor stimulative de remuneraţie şi, mai ales, a acordului global** — formă de organizare şi de stimulare a muncii deosebit de preţioasă care, acolo unde a fost aplicată, a generat rezultate economice superioare.

Care sînt, în esenţă, efectele pozitive pe care le determină ? Mai întîi, **se mobilizează mai puternic capacitatea de lucru a formaţiilor de muncitori, asigurîndu-se realizarea producţiei cu eficiţe mai mici şi, implicit, creşterea productivităţii muncii. Apoi, se întăreşte stabilitatea în producţie a lucrătorilor, spiritul de echipă, se creează posibilitatea manifestării plenare a valorilor autentice, a virtuţilor de bun gospodar în folosirea timpului de lucru şi a mijloacelor tehnice,** a opiniei sănătoase, muncitoreşti în producţie. Anul trecut, din 13 000 de lucrări de construcţii executate în acord global, 82 la sută s-au realizat la termenele stabilite, iar 11 la sută chiar înainte de termen. Productivitatea muncii realizată de constructorii care au lucrat în acord global a fost cu 14 la sută mai mare ca aceea înregistrată de muncitorii ce au lucrat în acord simplu, iar salariul mediu al primei categorii de muncitori — cu aproape 13 la sută mai mare. Nu numai în construcţii acordul global declanşează efecte economice deosebit de favorabile. De acest adevăr s-au convins şi lucrătorii uzinelor de autocamioane şi tractoare din Braşov, cei de la Uzina de utilaj petrolier din Tîrgovişte, Uzina de construcţii de maşini din Reşiţa, Uzina mecanică din Ploieşti, Uzina de mecanică fină din Sinaia, uzina „1 Mai" din Ploieşti, ca şi din multe alte întreprinderi constructoare de maşini — care muncesc şi sînt retribuiţi în acord global. La secţia de sculărie a uzinei „1 Mai", de pildă, prin aplicarea acordului global, producţia a crescut anul trecut — exclusiv prin sporirea productivităţii muncii — cu 20 la sută, iar cîştigul mediu lunar al muncitorilor s-a majorat cu 15—20 la sută comparativ cu cel realizat în perioada cînd se lucra în regie.

Este limpede, deci, că **însăşi practica pledează pentru introducerea şi extinderea largă a acordului global.** Potrivit indicaţiilor conducerii partidului, acest sistem de organizare şi retribuţie trebuie să-şi găsească aplicarea cu mai multă fermitate în întreprinderile şi ramurile de producţie unde se pretează — renunţîndu-se la tot felul de teorii şi pretexte care mai pun piedici extinderii acestei modalităţi de remuneraţie stimulativă. Desigur, aplicarea cu bune rezultate a acordului global impune, înainte de orice, **asigurarea unor temeinice condiţii tehnico-organizatorice** — între care, documentaţiile de execuţie, materiile prime şi materialele, utilajele necesare, asistenţa tehnică promptă şi competentă ş.a. Dar, în ultimă analiză, nu reprezintă toate acestea premisele desfăşurării unei activităţi economice judicioase, de înalt randament, de mare eficacitate? Şi atunci, cît de justificate mai sînt acele reţineri manifestate în diverse întreprinderi în aplicarea acordului global ? Aceasta — pe de o parte. Pe de altă parte, nimeni nu trebuie să se teamă că, prin aplicarea acordului global în producţie, unii muncitori, tehnicieni şi ingineri obţin venituri mai mari. În multe întreprinderi unde se practică această formă de retribuire stimulativă, unii lucrători au realizat cîştiguri cu 20—25 la sută mai mari decît în perioada cînd munceau în regie. Dar aceste venituri superioare sînt obţinute prin muncă — lor le corespunde o producţie fizică mai mare. Aşa cum s-a subliniat la plenara Comitetului Central al partidului din noiembrie 1972, **este pe deplin echitabil ca cei care produc mai multe maşini, mai multe piese** — într-o oră, într-o zi, într-o lună — **să obţină şi venituri mai mari, ca rezultat al muncii lor.**

Desigur, după cum se ştie, există deosebiri fizice şi intelectuale între oameni ; unii obţin o productivitate mai mare, o calitate mai bună a producţiei, îşi aduc deci o contribuţie superioară la rezultatele întreprinderii în care lucrează — în ultimă instanţă, la creşterea avuţiei societăţii. Este firesc, deci, să fie stimulaţi cei mai valoroşi muncitori, ingineri şi tehnicieni şi să nu se niveleze, în nici un fel, capacitatea creatoare, iniţiativa, dăruirea celor ce muncesc mai bine, mai productiv, mai eficient. Iată de ce, **înscriindu-se organic în principiul nostru socialist de retribuţie după cantitatea şi calitatea muncii fiecăruia, introducerea şi extinderea acordului global trebuie să se bucure, încă de la începutul anului în care am intrat, de întreaga atenţie** a comitetelor oamenilor muncii, a organizaţiilor de partid, a forurilor de resort din centrale şi ministere.

> **„Trebuie să stimulăm oamenii muncii să treacă la acordul global, iar ca rezultat al creşterii producţiei fizice să obţină şi venituri superioare".**
>
> **NICOLAE CEAUŞESCU**

Invenţii valorificate pe scară industrială

PIATRA NEAMŢ (Corespondentul „Scînteii", **Ion Manea**). — La Întreprinderea judeţeană de construcţii-montaje Neamţ noul an de muncă a debutat prin aplicarea pe scară industrială a primelor trei invenţii realizate de către un colectiv de muncitori, ingineri şi tehnicieni de aici şi brevetate de către Oficiul de stat pentru invenţii şi mărci.

Prima dintre aceste invenţii — „Matriţă cu cofraje din cauciuc pentru executarea elementelor ornamentale din beton sau alte materiale similare de construcţii" — conduce la eliminarea completă a lucrărilor de tencuială şi zugrăveli, prin realizarea de panouri gata finisate pentru faţade, din beton aparent, şi pe care — cu ajutorul cofrajelor din cauciuc — se pot imprima variate modele şi ornamente. De asemenea, fiind prevăzută şi cu un sistem de modulare, această invenţie asigură nu numai scurtarea duratei de execuţie şi creşterea productivităţii muncii cu 10 la sută, dar şi realizarea de locuinţe cu confort diversificat. Tot în aceste zile a început materializarea la scară industrială a invenţiilor „Element prefabricat uşor utilizat în construcţii şi procedeul de obţinere a lui" şi „Sistem de îmbinare a panourilor mari prefabricate din beton pentru lucrări de structură". Avantajele valorificării acestor invenţii sînt evidente, ele contribuind la diminuarea volumului manevrelor de şantier, micşorarea numărului îmbinărilor între panouri, la reducerea consumului de materiale termoizolante ş.a. Prin aplicarea celor trei invenţii amintite, constructorii din judeţul Neamţ vor realiza anual o economie de circa 3 milioane lei.

Plecarea preşedintelui Consiliului de Stat, Nicolae Ceauşescu, în Pakistan

Duminică seara a părăsit Capitala, îndreptîndu-se spre Pakistan, preşedintele Consiliului de Stat al Republicii Socialiste România, tovarăşul Nicolae Ceauşescu, care, împreună cu tovarăşa Elena Ceauşescu, va face o vizită oficială în această ţară, între 8 şi 12 ianuarie, la invitaţia preşedintelui Republicii Islamice Pakistan, Zulfikar Ali Bhutto.

În continuare, în zilele de 12 şi 13 ianuarie, tovarăşul Nicolae Ceauşescu şi tovarăşa Elena Ceauşescu vor face o vizită neoficială în Iran, la invitaţia Maiestăţilor Lor Imperiale Şahinşahul Iranului, Mohammad Reza Pahlavi Aryamehr şi împărăteasa Farah Pahlavi Şahbanu.

Şeful statului român este însoţit de George Macovescu, ministrul afacerilor externe, Nicolae M. Nicolae, ministru secretar de stat la Ministerul Comerţului Exterior, de consilieri şi experţi.

Pe aeroportul Otopeni erau prezenţi la plecare tovarăşii Ion Gheorghe Maurer, Emil Bodnaraş, Manea Mănescu, Paul Niculescu-Mizil, Gheorghe Pană, Gheorghe Rădulescu, Virgil Trofin, Ilie Verdeţ, Maxim Berghianu, Gheorghe Cioară, Florian Dănălache, Emil Drăgănescu, Janos Fazekas, Petre Lupu, Dumitru Popescu, Leonte Răutu, Ştefan Voitec, Iosif Banc, Constantin Băbălău, Petre Blajovici, Cornel Burtică, Mihai Gere, Ion Ioniţă, Vasile Patilineţ, Ion Stănescu, Ştefan Andrei, Ion Dincă, împreună cu soţiile.

Erau prezenţi, de asemenea, membri ai C.C. al P.C.R., ai Consiliului de Stat şi ai guvernului, conducători ai instituţiilor centrale şi organizaţiilor obşteşti, generali, ziarişti.

Au fost de faţă ambasadorul Iranului la Bucureşti, Sadegh Sadrieh, cu soţia, însărcinatul cu afaceri ad-interim al Pakistanului, M. Akhbar Agha, şefii misiunilor diplomatice acreditaţi la Bucureşti, alţi membri ai corpului diplomatic.

Vizitele pe care preşedintele Consiliului de Stat al Republicii Socialiste România, tovarăşul Nicolae Ceauşescu, le întreprinde în Pakistan şi Iran se înscriu ca etape importante în dezvoltarea relaţiilor de prietenie dintre ţara noastră şi aceste state şi, în acelaşi timp, sînt o expresie a politicii externe a statului nostru de promovare consecventă a colaborării şi cooperării fructuoase, în interesul înţelegerii între popoare, al păcii şi securităţii internaţionale.

(Agerpres)

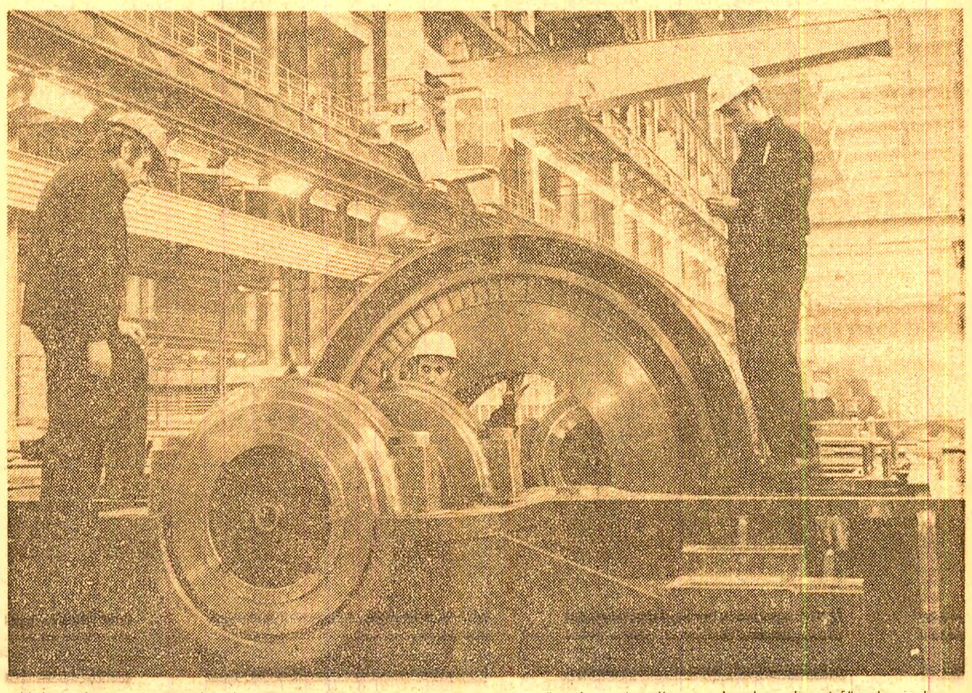

Uzina de maşini grele din Bucureşti este „locul de naştere" al unuia din produsele „de vîrf" ale industriei româneşti : turbogeneratorul de 330 MW. **În fotografie :** aspect din atelierul de montaj al turbogeneratorului

UN MOMENT MEMORABIL ÎN LUPTA PENTRU FĂURIREA ALIANŢEI MUNCITOREŞTI-ŢĂRĂNEŞTI

ÎN PAGINA A II-A

SPORT

- **BASCHET. Duelul dintre Politehnica şi I.E.F.S. continuă**
- **SCHI. Pe pîrtiile din ţară şi de peste hotare**
- **Însemnări dintr-o duminică de vacanţă**
- **Alte ştiri şi rezultate sportive în pagina a III-a**

Ieri, pe luciul Palatului de gheaţă din parcul sportiv „23 August" din Bucureşti

Foto : **S. Cristian**

A 16-a hidrocentrală de pe Argeş

La Mînicesti, localitate situată între Piteşti şi Curtea de Argeş, au început lucrările de construcţii la cea de-a 16-a centrală a sistemului hidroenergetic de pe rîul Argeş.

Noul obiectiv, care va dispune în final de o putere instalată de 15 MW, este conceput fără lac de acumulare propriu ; apa ce va pune în mişcare cele 2 turbine va fi adusă printr-un canal de aducţiune, din lacul de acumulare al hidrocentralei de la Zigoneni.

Cu 6 luni mai repede

IAŞI (Corespondentul „Scînteii", **Manole Corcaci**). Anul 1973 a coincis, la Fabrica de antibiotice din Iaşi, cu punerea în funcţiune — cu 6 luni mai devreme — a unei noi instalaţii pentru producerea bevitexului, cu o capacitate de 2 000 tone pe an. Acest succes este urmarea colaborării rodnice între beneficiar, proiectant şi constructor, fiecare dintre ei realizînd în devans sarcinile ce le-au revenit. Se estimează ca pînă la sfîrşitul acestei luni, la noua instalaţie să se obţină o producţie peste prevederile proiectului privind activitatea primei luni de funcţionare. Astfel, se creează condiţii pentru ca parametrii proiectaţi de la noua instalaţie să fie atinşi cu 6 luni înainte de termen.

În actualul cincinal, Fabrica de antibiotice din Iaşi îşi va tripla capacităţile de producţie, aici urmînd să mai fie puse în funcţiune o instalaţie de biostimulatori, alta de lizină, o nouă secţie de extracte vegetale din plante, precum şi mai multe pavilioane pentru noi produse antibiotice.

An nou, produse noi

CLUJ (Corespondentul „Scînteii", **Al. Mureşan**). — La uzina „Tehnofrig" din Cluj se fabrică circa 350 tipuri de utilaje pentru industria alimentară şi frigorifică. Şi în acest an, procesului de înnoire şi de modernizare a producţiei i se acordă o deosebită atenţie. Chiar în aceste zile, atelierul de prototipuri al uzinei a început executarea unor noi linii tehnologice de îmbuteliat lichide alimentare fără presiune, cu o capacitate de 3 000 sticle pe oră, de preparat şi îmbuteliat suc de rosii, fructe şi nectaruri, cu o capacitate de 1,2—2 tone pe oră etc. În fază avansată de montaj se află şi linia de preparat şi îmbuteliat băuturi răcoritoare, cu o capacitate de 1 500 sticle pe oră. În curs de proiectare şi asimilare sînt, de asemenea, şi alte produse noi ale uzinei între care : o linie de îmbuteliat băuturi răcoritoare, cu o capacitate de 3 000 sticle pe oră, o instalaţie de pasteurizat smîntînă, care poate prelucra 5 000 litri lapte pe oră, noi tipuri de utilaje pentru îmbuteliat lapte şi iaurt, grupuri de răcire pentru transportul produselor alimentare, de 2 000 kilocalorii pe oră, dulapurile de condiţionat aer — de 74 000 kilocalorii pe oră, compresoare frigorifice cu Freon-12, şi altele.

Pînă la finele cincinalului, aproape întreaga producţie de utilaje alimentare şi frigorifice a uzinei va fi înnoită şi modernizată.

Dă suta şi-ţi iau... „păcatu'"

Cînd vorbesc „predicatori" de tipul celor înfăţişaţi în acest articol, feriţi-vă buzunarele !

— Dv. ?

Ioan Popovici răspunde prompt :

— 250.

— Dv. ?

Sava Luca se precipită la fel cu replica :

— Eu ? Păi, eu am **donat** 500 de lei. Dar, dacă ştiam cu cine am de-a face...

„Dacă ştiam cu cine am de-a face..."

Unde am mai auzit cuvintele acestea ? Străbătute de o sfîntă indignare. Cerşind clemenţă. Încercînd să justifice. Căutînd să apere ceea ce, îndeobşte, nu mai putea fi apărat. Pentru că, de regulă, acest „dacă ştiam..." vine tardiv. E rostit abia atunci cînd cel în cauză a ajuns la „mintea cea de pe urmă". La ananghie. Şi, ca să scape de ruşine, de oprobriu, **de răspundere** — apelul la „formula fermecată" care ar trebui să convingă, să disculpe, să repare prostia sau actul necugetat.

La urma urmei ce ar mai fi trebuit să ştie despre **Vasile Vădan** şi **Alexandroni Moise** amintiţii Ioan Popovici, Sava Luca şi toţi ceilalţi în situaţia lor ? Şi V.V. şi A.M. erau cunoscuţi în Simeria ca nişte cai breji, cum se spune. Hramul pe care-l purtau ? „Păstori de suflete" îşi ziceau dinşii, de nu ştiu ce rit.

„Fiecare — afirmau cu orice prilej cei doi, cui avea timp să-i asculte — trebuie să se gîndească şi la viaţa de „dincolo", unde nu poţi merge încărcat de păcate". Iar pentru ca această „operaţiune" a iertării culpelor pămînteşti să fie bine organizată şi primită cum se cuvine acolo, „sus", V.V. şi A.M. apelau invariabil la... bani, la „donaţii".

Iată cum, Ioan Popovici „donează" 250 de lei acestor scopuri, Sava Luca, „cu familia" (!) 500 de lei. Alţii dau cîte 300 sau 400, cei cu punga mai strîmtorată — mai puţin. „Păstorii" string gospodăreşte pînă la ultimul bănuţ. Şi astfel, de la dumnezeu mai puţin — adică deloc ! — de la oameni **sute concrete**, se adună miile peste mii, **deocamdată pentru sufletele celor doi întreprinzători.** Trai nineacă pe onorabilii, pînă în clipa cînd li se aminteşte de codul penal care taxează întreaga afacere drept înşelătorie curată şi, potrivit acestei încadrări, condamnă pungăşia lui V.V. şi A.M.

„Donatorii ?" Înţeleg, **în sfîrşit**, că au fost traşi pe sfoară ; pricep **în sfîrşit** că „trimişii domnului" n-ar fi avut **cum** să-i facă nici mai buni şi nici mai răi, nici mai fericiţi şi nici mai necăjiţi şi, în concluzie, ar dori paralele înapoi. Numai că sutele au fost păpate — drastic decont al prostiei şi credulităţii, învăţare de minte cu... pagubă pentru toţi cei ce se lasă îmbrobodiţi de indivizi buni de gură, puşi pe frai, mai exact, pe huzur din punga celor care se încumetă să-i asculte şi să afle astfel gustul braşoavelor.

Despre tupeul, despre lipsa de scrupule a diverşilor „aleşi" am mai scris în paginile ziarului nostru, cu dorinţa de a preveni asupra intenţiilor deloc dezinteresate ale acestora.

Ce ştiau, de pildă, mulţi cetăţeni din Alba Iulia despre **Ion Bujor ?** Că este fotograf la cooperativa „Mureşul". Că trăieşte în „frica lui dumnezeu". Şi, mai ales, că, ori de cîte ori se iveşte prilejul, îndeamnă şi pe alţii să se îngrijească de cele sufleteşti, argumentînd cu vieţile sfinţilor. Care era adevărata viaţă a lui I.B. ? Ne-o spun convingător constatările comisiei pentru controlul provenienţei unor bunuri dobîndite în mod ilicit din localitate : într-un timp foarte scurt, I. B. acumulează bunuri nejustificate în valoare de peste 100 000 lei. Sus-numitul fotograf n-a putut răspunde la cîteva întrebări foarte concrete.

Unii dintre cei care-i erau mai apropiaţi — oameni care nu o dată îi admiraseră elocinţa, mai-mai să-l creadă în ce spune — au rămas stupefiaţi. „Cum, Bujor al nost' să facă una ca asta ?" Faptele, probele sînt suficient de concludente pentru a mai insista asupra lor. „Bujor al nost' arăta, ce-i drept, a fi „în frica lui dumnezeu" ; dar, după cum se pare, una arăta şi alta făcea. Stringea harnic, la teşcherea, tot ce-i încăpea sub mînă, cu o poftă harpagonică.

Proba bunei credinţe a tuturor „predicatorilor de ocazie" stă la îndemîna oricui : **adevărata faţă a „profeţilor" apare, de regulă, odată cu interesul material concret pe care-l urmăresc.** Orgia de fraze ajunge pînă la urmă aici ; pentru aceasta este aşezată în linie de bătaie artileria „argumentelor" lor. Escrocheria se dezvăluie însă pînă la urmă şi vajnicii „predicatori" se demască pînă la urmă drept pungaşi de rînd. Să cenzurăm din capul locului intenţiile declarat dezinteresate ale acestor indivizi, iar dacă totuşi au apucat să vorbească, păziţi-vă buzunarele !

I. TUDOR

O VIAŢĂ PENTRU CLIPA TRIUMFULUI

Citind rîndurile care urmează îi veţi stima şi îndrăgi şi mai mult pe acei tineri ce se dăruiesc trup şi suflet pentru gloria sportivă a patriei

Performanţa — un record atletic, un gol de mare frumuseţe la handbal sau la fotbal, o victorie a luptătorului premiată cu medalia olimpică de aur sau o izbîndă la capătul unei curse pe luciul apelor — se măsoară în timpul restrîns al secundelor şi minutelor. Însă energia care a provocat rezultatul răsunător s-a strîns picătură cu picătură în corpul şi în sufletul atletului pe parcursul anilor de trudă migăloasă şi anonimă. După o formulă care cuprinde, pe lîngă talent, multă ambiţie plus voinţă, plus muncă neîntreruptă, s-a realizat şi s-a înmagazinat o încărcătură de forţe capabilă să se transforme fulgerător în ceea ce numim performanţă. Efectul acesteia, explozia de largă şi profundă satisfacţie a mulţimii amatorilor de sport, să ne-o imaginăm ca pe o explozie a esenţei distilate din miliarde de stropi de sudoare, esenţă pură desprinsă din efortul încîncenat al atletului cu propriile limite fizice şi psihice, pentru acele progrese cotidiene aproape imperceptibile.

În ancheta noastră, pe care o publicăm în pagina a III-a, ne propunem să dezvăluim cititorilor această parte „secretă" din munca şi viaţa cîtorva mari sportivi români.

Un moment memorabil în lupta pentru făurirea alianței muncitorești-țărănești

40 de ani de la crearea Frontului Plugarilor

Se împlinesc patruzeci de ani de la înființarea Frontului Plugarilor, organizație democratică a țărănimii muncitoare, care a adus o contribuție importantă la înfăptuirea obiectivului urmărit cu perseverență de Partidul Comunist Român — făurirea alianței muncitorești-țărănești — la desfășurarea revoluției populare și a operei de construire a noii orînduiri sociale.

În perspectiva celor patru decenii care au trecut de la acest eveniment memorabil, dobîndește o strălucită verificare istorică orientarea clarvăzătoare a P.C.R. care, situîndu-se cu fermitate la postul său de luptă în avangarda proletariatului, a maselor asuprite de la orașe și sate, a desfășurat o intensă și sistematică acțiune îndreptată spre reunirea în cadrul unui front comun a tuturor forțelor politice și sociale democratice pentru apărarea intereselor fundamentale ale poporului. Depășind concepții eronate, renunțînd la lozinci neadecvate stadiului și condițiilor specifice ale societății românești, partidul și-a sporit capacitatea de a mobiliza și organiza în lupta revoluționară mase tot mai largi ale populației. Este unul din marile merite ale partidului faptul că, în cadrul acestei orientări de principiu, a situat statornic în centrul preocupărilor sale închegarea alianței muncitorești-țărănești — și că, în acest context, a dezvoltat cu Frontul Plugarilor, încă de la întemeierea acestei organizații, relații de strînsă alianță și conlucrare, care aveau să-și găsească punctul culminant în perioada construcției socialiste.

Atunci cînd, la 8 ianuarie 1933, se puneau bazele Frontului Plugarilor, ca organizație combativă a maselor țărănești, avîndu-l în frunte pe înflăcăratul patriot și eminentul om de stat dr. Petru Groza, România era frămîntată de grave contradicții sociale și politice, ascuțite la maximum ca urmare a orientării claselor dominante, de a arunca întreaga povară a crizei economice pe umerii maselor muncitoare, atît de la orașe, cît și de la sate, unde criza agrară căpătase proporții catastrofale, cu consecințe din cele mai grele asupra maselor țărănești.

Marile bătălii proletare conduse de P.C.R. în anii crizei economice, culminînd cu eroicele lupte ale ceferiștilor și petroliștilor de la începutul anului 1933, au exercitat o profundă înrîurire în rîndurile țărănimii, constituind un puternic impuls pentru radicalizarea acesteia. O mărturie vie a efervescenței politice din lumea satelor a reprezentat-o înființarea Frontului Plugarilor.

Inițiativa creării Frontului Plugarilor a aparținut unui grup de țărani de pe meleagurile hunedorene, leagăn al atîtor tradiții glorioase de luptă ale poporului nostru. Ei au convocat la Deva, la 8 ianuarie 1933, o mare adunare populară în cadrul căreia au fost dezbătute obiectivele unei viitoare organizări, pe baze largi a maselor țărănești. **„Vrem azi viață nouă. Vrem și trebuie să rupem jugul de oțel... ne trebuie dreptate — să vie lume nouă"** — spunea unul dintre participanții la adunare. Sintetizînd gîndurile și simțămintele exprimate de toți cei care au luat cuvîntul la adunare, adresîndu-li-se cu un vibrant apel la unire, la luptă, dr. Petru Groza spunea: **„Puterea voastră e mare, cu o singură condiție: să vă uniți și să vă organizați... Eu cred în viitorul vostru".**

Programul organizației cuprindea, printre obiectivele sale, desăvîrșirea improprietăririi țăranilor, „reglementarea producției industriale și comerțului în interesul poporului", libertate politică, reducerea impozitelor și a datoriilor țărănești la bănci și cămătari. Semnificativ e faptul că programul preciza că aceste cerințe vor putea fi satisfăcute doar printr-o revizuire fundamentală a sistemului de guvernămînt, asigurîndu-se maselor muncitoare **„rolul hotărîtor asupra dirigiuirii sorții proprii".** Continuînd tradiția luptei comune a țăranilor români, maghiari, germani de pe meleagurile Transilvaniei, programul arăta că **„interesele plugarilor nu se deosebesc după neam, limbă sau religie"**, deoarece **„suferința nu are neam, plugurile ară la fel, focul mizeriei ne arde la fel".** Stabilind drept obiectiv fundamental făurirea alianței muncitorești-țărănești, programul arăta că **„Frontul Plugarilor cheamă la unire pe toți plugarii cetățeni ai acestei țări din tot cuprinsul României, care trebuie să-și unească lupta cu toate branșele muncitoare, salariați etc. pentru dobîndirea marilor prefaceri sociale"...**

Orientarea activității noii organizații și inițierea unui șir de acțiuni menite a satisface revendicările economice și politice ale populației satelor au atras în rîndurile ei zeci de mii de țărani.

În pofida condițiilor grele ale ilegalității în care era nevoit să activeze, Partidul Comunist Român a întins Frontului Plugarilor o mînă tovărășească, stabilind relații rodnice de conlucrare, sprijinindu-l prin activiștii săi în activitatea zilnică, ajutîndu-l să-și călească propriile cadre. Organele represive burgheze semnalau cu neliniște în rapoartele lor succesele noii organizații, dezvoltarea legăturilor ei cu partidul comunist. Cînd, la 18 aprilie 1933, s-au desfășurat sub cerul liber, în plin centrul Devei, lucrările Congresului țărănesc, în prezența a circa 20 000 de reprezentanți ai frontiștilor organizați pînă atunci pe județe, plăși și comune, **Frontul Plugarilor devenise o prezență activă în viața politică a țării**, lozincile sale de luptă aveau un puternic ecou în lumea satelor.

Aderînd integral la obiectivele luptei antifasciste — inițiată, organizată și condusă de P.C.R. — Frontul Plugarilor s-a situat consecvent în rîndul organizațiilor democratice și patriotice care au militat, împreună și în frunte cu comuniștii, pentru a împiedica ascensiunea fascismului la putere, pentru apărarea independenței și suveranității naționale, a integrității teritoriale a patriei.

În aceste condiții, politica P.C.R. de coalizare a forțelor democratice capabile să salvgardeze interesele fundamentale ale poporului și-a găsit expresie în făurirea Frontului Democratic care înmănunchea un șir de organizații democratice, antifasciste, precum și fracțiuni ale unor partide burgheze. În acest cadru se înscrie acordurile încheiate de Frontul Plugarilor cu organizația „Madosz" la 24 septembrie 1935; cu Blocul democratic, „Madosz" și Partidul socialist (Popovici) la 6 decembrie 1935; succesele înregistrate în alegerile parlamentare parțiale din 1936, ca și în alegerile comunale și județene din 1937, de către forțele democratice, care, răspunzînd chemării partidului comunist, au prezentat în alegeri liste comune, pricinuind serioase înfrîngeri legionarilor și altor grupări fasciste.

Ilegalizarea Frontului Plugarilor după instaurarea dictaturii regale în februarie 1938 nu l-a putut împiedica să-și mențină legătura cu masele și să-și continue activitatea. Poziția profund patriotică a Frontului Plugarilor și-a găsit o vie expresie în participarea activă a mii de membri ai acestuia la marile demonstrații de protest organizate de P.C.R. într-un șir de orașe ale țării, la 30 august 1940, împotriva odiosului Dictat de la Viena.

Anii negri ai dictaturii militaro-fasciste au supus celui mai greu examen toate forțele sociale și politice ale țării. Frontul Plugarilor a răspuns cu elan chemării partidului comunist la unirea tuturor forțelor patriotice, antifasciste în lupta pentru răsturnarea dictaturii antonesciene, pentru scoaterea țării din războiul hitlerist și întoarcerea armelor împotriva Germaniei naziste. Rapoartele organelor de siguranță antonesciene din acea perioadă consemnau: „Nu mai sînt pentru nimeni un secret legăturile între Partidul Comunist și Petru Groza, conducătorul Frontului Plugarilor".

După eliberarea țării de sub jugul fascist, reorganizîndu-și rîndurile potrivit noilor condiții ale activității legale, Frontul Plugarilor și-a lărgit sfera de acțiune pe cuprinsul întregii țări, a înglobat mase largi ale țărănimii. Congresul general al organizației din 1945 a încununat o etapă importantă în desăvîrșirea organizării sale pe scară națională.

Clarviziunea politică a P.C.R., capacitatea sa de a-și stabili strategia și tactica pe baza aplicării legilor generale ale revoluției socialiste la particularitățile societății românești s-au reflectat și în perseverența cu care a militat pentru închegarea alianței muncitorești-țărănești, ca forță socială în stare să înfrîngă rezistența forțelor reacțiunii, să asigure victoria revoluției populare. Colaborarea cu vechi tradiții între partidul comunist și Frontul Plugarilor a fost ridicată pe o treaptă superioară și s-a consolidat în acei ani, ca urmare a liniei politice și lozincilor de luptă ale partidului care dădeau expresie revendicărilor vitale ale țărănimii. În procesul de făurire și călire a alianței, o importanță hotărîtoare a avut politica P.C.R., care a chemat masele țărănimii la înfăptuirea pe cale revoluționară a reformei agrare, la confiscarea cu de la sine putere a pămînturilor moșierești.

Nu a existat moment important al procesului revoluționar ce a urmat eliberării patriei, nu a fost cucerire revoluționară a maselor populare în primii ani ai trecerii la construirea socialismului care să nu se bazeze pe forța alianței muncitorești-țărănești, și în care să nu fie incorporat aportul Frontului Plugarilor. În acest sens, trebuie subliniat faptul că, în spiritul hotărîririlor plenarei din martie 1949 a C.C. al partidului, Frontul Plugarilor a desfășurat o amplă și laborioasă activitate pentru trecerea la edificarea socialismului la sate, pentru atragerea maselor țărănești pe calea agriculturii cooperatiste.

Desigur, în activitatea de două decenii a organizației nu au lipsit unele slăbiciuni și momente critice, unele dintre ele inerente condițiilor complexe în care erau nevoite să-și desfășoare activitatea forțele democratice. Esențial este însă faptul că Frontul Plugarilor și-a îndeplinit rolul pe care și l-a asumat ca organizație menită să contribuie la mobilizarea maselor țărănimii în lupta revoluționară alături de clasa muncitoare, ca susținător activ al politicii partidului comunist la sate. În noile condiții istorice ale stadiului de evoluție social-politică a societății românești, Frontul Plugarilor a ajuns, în primăvara anului 1953, la concluzia că și-a îndeplinit misiunea și a adoptat hotărîrea de autodizolvare. După cum se știe, o mare parte, cei mai hotărîți militanți și simpatizanți ai organizației au intrat în rîndurile Partidului Comunist Român — în ansamblul lor masa cadrelor de bază și activiștilor Frontului Plugarilor desfășurînd o muncă intensă pentru înfăptuirea politicii partidului la sate, pentru transformarea socialistă a agriculturii.

...Au trecut anii. Socialismul a învins definitiv pe pămîntul românesc, inaugurînd o epocă de progres rapid în toate sferele vieții sociale. Alianța muncitorească-țărănească — pentru înfăptuirea căreia Frontul Plugarilor a militat încă de la întemeiere — s-a dovedit baza socială trainică a statului socialist, temelia de nezdruncinat a noii orînduiri sociale. Încheierea cooperativizării agriculturii a marcat ridicarea pe o treaptă superioară a acestei alianțe, creșterea rolului ei de forță motrice a societății socialiste.

În prezent, Partidul Comunist Român, forța conducătoare a societății noastre, partidul de avangardă al clasei muncitoare, cuprinde, totodată, pe cei mai înaintați și mai hotărîți militanți din rîndurile țărănimii cooperatiste; așa cum s-a arătat la Conferința Națională a P.C.R., din cei peste 2 230 000 de membri de partid, peste 534 000 sînt țărani. Este o caracteristică majoră a evoluției societății noastre **cursul spre omogenizare socială, întărirea continuă a unității politico-morale a tuturor oamenilor muncii de la oraș și sate — unitate ce își găsește expresie organizatorică în crearea Frontului Unității Socialiste, organizație larg reprezentativă a tuturor claselor și categoriilor sociale unite în jurul și sub conducerea Partidului Comunist Român.**

Împlinirea idealurilor seculare de dreptate ale țărănimii, ca și ale tuturor celorlalți oameni ai muncii, noua înfățișare, mereu mai prosperă, a satului românesc, recoltele bogate obținute de pe pămînturile pe care țărănimea cooperatistă muncește cu elan și hărnicie, bunăstarea și condițiile de trai civilizate ale țărănimii reflectă justețea politicii marxist-leniniste a Partidului Comunist Român, care a călăuzit întregul popor în lupta victorioasă de eliberare socială și națională, în opera de construire a societății socialiste. Întărirea continuă a alianței muncitorești-țărănești reprezintă un factor hotărîtor al înfăptuirii mărețelor obiective stabilite de Congresul al X-lea și Conferința Națională ale P.C.R., al realizării societății socialiste multilateral dezvoltate.

Conf. univ. dr. Gh. I. IONIȚĂ

Noul hotel cu 10 etaje dat recent în folosință în cartierul „Crișan I" din Slatina

actualitatea culturală

SCENA

PREMIERE

● **TEATRUL TV** anunță pentru marți 9 ianuarie, ora 20,10, premiera **„Hernani"** de Victor Hugo. Adaptare pentru TV de Cornel Popa și V. Plătăreanu. Regia: Cornel Popa. Cu: Ștefan Iordache, Ilinca Tomoroveanu, Gh. Cozorici, Ion Besoiu, Mircea Șeptilici, C. Bărbulescu, Ileana Stana Ionescu, Nelly Sterian, Valentin Plătăreanu.

● **TEATRUL SCURT TV** prezintă joi 11 ianuarie, ora 21,50, **„Duet"**, comedie de **Andi Andrieș**, în interpretarea Teatrului Național din Iași. Regia: Victor Tudor Popa.

● **TEATRUL DE REVISTA ȘI COMEDIE „ION VASILESCU"** a înscris pe afisul său premiera **„Fii cuminte, Cristofor"** de **Aurel Baranga**. Direcția de scenă: Aurel Baranga; asistent regie: George Costin; decoruri: Mihai Tofan; asistent: Rodica Palașan; costume: Gabriela Nazarie. Interpreți: Marcela Rusu, Dem. Rădulescu, Stelian Cremenciuc, Lucreția Racoviță.

● **TEATRUL DE NORD DIN SATU-MARE** își invită spectatorii la noile sale spectacole — ambele premiere pe țară:

— **„Oțelul"**, dramatizare după romanul lui **Constantin Chiriță**, de Mihai Raicu, la secția română;

— **„Numărătoarea copacilor"** de **Kocsis István**, la secția maghiară.

● **TEATRUL „VALEA JIULUI" PETROȘANI** prezintă cea de-a treia premieră din actuala stagiune: **„Inimă rece"** — dramatizare de Eduard Covali după **W. Hauff**. Regia: Marcel Soma. Scenografia: Virgil Popa. Ilustrația muzicală: Romeo Chelaru. Interpreți: Mihai Clita, Stefania Donca, Eugenia Papaiani, Ilie Ștefan, Florin Plaur, Mircea Pinișoară, Mircea Zabalon, Paulina Codreanu, Alexandru Anghelescu, Alex. Codreanu, Wilhelmina Sovinschi, Corvin Alexe, Vasile Dutu, Alex. Zecu, Alexandru Dan și alții.

● Colectivul **TEATRULUI DE STAT REȘIȚA** prezintă premiera **„Nu vă jucați cu oltencele"**, comedie de **Gheorghe Vlad**. Regia: Geta Vlad; scenografia: arh. Dimitrie Sbierea. În distribuție: Tanța Lake, Dan Turbatu, Florin Timpu, Vasile Balu, Iuliana Doru Iliescu, Coca Mihalache, Gheorghe Vilceanu, Aura Rimniceanu ș.a.

LA TEATRUL NAȚIONAL „I. L. CARAGIALE"

În cadrul turneelor pe care le-a efectuat în anul 1972 prin centrele industriale din țară (Brașov, Făgăraș, Tohan, Oradea, Satu-Mare, Cluj, Baia Mare, Suceava, Iași, Roman, Piatra Neamț, Bacău, Vaslui, Brăila, Galați, Ploiești etc.), Teatrul Național a prezentat 90 de spectacole cu piese din dramaturgia originală și universală **(Jocul de-a vacanța, Coana Chirița, Travesti, Take, Ianke și Cadir, Iadul și pasărea, Cine ești tu?, Cui i-e frică de Virginia Woolf?, Oameni și șoareci, Fanny)**, la care au asistat peste 60 000 de spectatori.

În 1972, colectivul Teatrului Național a prezentat la diferite cluburi și case de cultură din Capitală (Republica, Laromet, Semănătoarea, Casa de cultură a studenților etc.) spectacole cum ar fi **Jocul de-a vacanța, Travesti, Comedia paiațelor, Camera de alături, Moartea ultimului golan, Părinți teribili, Fanny** etc. pe care le-au vizionat aproape 10 000 de spectatori.

★

Inițiativa Teatrului Național de a prezenta la sediu spectacole pentru elevi a dat roade. La spectacolele cu piesele: **Coana Chirița, Jocul de-a vacanța, Săptămîna patimilor, Moartea ultimului golan, Iadul și pasărea, Oameni și șoareci, Fanny** au asistat, numai în perioada octombrie—decembrie 1972, peste 12 000 de tineri spectatori.

DOUĂ DECENII DE ARTĂ TEATRALĂ

TEATRUL MAGHIAR DE STAT DIN TIMIȘOARA împlinește 20 de ani de existență. De-a lungul lor, teatrul timișorean a prezentat 131 de premiere, în peste 4 600 de spectacole, în fața a un milion și jumătate de spectatori.

Teatrul Maghiar de Stat din Timișoara începe seria manifestărilor prin care marchează evenimentul cu prezentarea premierei **„Paraziții"** de **Csiky Gergely** (joi 11 ianuarie, ora 19,30).

O inițiativă notabilă a Operei române

Opera română a programat o stagiune pentru elevi și studenți în perioada vacanței de iarnă. Pentru decembrie și ianuarie erau anunțate „Motanul încălțat", „Spărgătorul de nuci", „O noapte furtunoasă" și „Pricuiciul", „Lacul lebedelor", „Bărbierul din Sevilla". Colectivul artistic al operei, a îndeplinit această promisiune, oferind tineretului spectacolele anunțate. Distribuțiile au fost bine alese, astfel încît interpretarea să fie convingătoare, să dezvăluie valențele genului, să deschidă larg poarta celor care pentru prima oară intră în sala operei, pentru spectacolele lirice. Am urmărit publicul acestor seri. L-am văzut aplaudind „Spărgătorul de nuci", fascinat de muzica lui Ceaikovski, l-am urmărit palpitînd pentru pățaniile Motanului încălțat. Direcția artistică a operei a ținut strînsă legătura cu profesorii de muzică din Capitală și, după cum am văzut, roadele s-au arătat fără întîrziere. De mult nu a mai avut opera săli arhipline, un public atît de receptiv, de entuziast!

Vineri seara s-a prezentat „Bărbierul din Sevilla". Muzica lui Rossini a cucerit. Un Don Basilio — Ioan Hvorov, și un Don Bartolo — Constantin Gabor, de zile mari, au impresionat prin vervă, prin hazul irezistibil. Lucian Marinescu a creat un Figaro plin de istețime, de spirit. Tînărul solist al Operei române s-a ilustrat ca un artist consacrat, un tînăr artist cu un autentic talent. În Rosina — soprana Cornelia Angelescu a trecut cu succes dificilul examen. A cucerit prin dezinvoltură, prezență scenică deosebit de plăcută, finețea frazării; s-a remarcat evidentul progres vocal spre penetranță, strălucire. Am apreciat, de asemenea, jocul lui Antonius Niculescu, în contele Almaviva, glasul Mihaelei Mărăcineanu-Berta. Orchestra condusă de Constantin Petrovici a sunat convingător, cu multă tinerețe.

Așadar, o reușită inițiativă a Operei române: stagiunea pentru tineret. Atenția cu care au urmărit tinerii ascultători opera lui Rossini, aplauzele îndelungate adresate artiștilor sînt deopotrivă un succes pentru interpreți și o carte de vizită grăitoare pentru **viitorul public meloman.**

S. OȚEANU

Din sălile de concert

● Dirijorul danez Carl von Garaguly și Pierre Cochereau (Franța) în compania **ORCHESTREI SIMFONICE A RADIOTELEVIZIUNII ROMÂNE** vor oferi melomanilor, miercuri 10, joi 11 ianuarie ora 20, în studioul din str. Nuferilor, lucrări de Beethoven, Pascal Bentoiu, Francis Poulenc, o primă audiție Pierre Petit.

● **FILARMONICA „GEORGE ENESCU"** deschide din luna ianuarie seria de 12 concerte extraordinare, oferite cu prilejul împlinirii a 30 de ani de la debutul pe podiumul Ateneului a pianistului Valentin Gheorghiu — eminent muzician, reprezentant de seamă al artei interpretative românești. Vor avea loc: „Concerte de concerte", „Seri de muzică de cameră". Își vor da concursul: dirijorii Mircea Cristescu, Nicolae Boboc, Ion Baciu, Mircea Basarab. Soliștii: Ștefan Gheorghiu, Cătălin Ilea, Dan Grigore, Dan Iordăchescu, A. O. Popa, Silvia Marcovici, Ilinca Dumitrescu, George Popovici, corul și orchestra filarmonicii „George Enescu", cvartetul „Pro Arte". Primul concert — Festival Beethoven — va avea loc mîine, 9 ianuarie, ora 20, la Ateneul Român.

FILME ÎN PREMIERĂ

● **VARA BĂRBAȚILOR** — producție a studiourilor sovietice, în regia lui Marionas Ghedris. Evocare a unor evenimente din Lituania perioadei imediat următoare războiului, aducînd în prim plan eroismul, spiritul de sacrificiu al populației în lupta împotriva unor bande de teroriști. Cu Iuozas Budraitis, Antanas Șurna ș.a.

● **PE ARIPILE VÎNTULUI** — ecranizarea romanului omonim al scriitoarei Margaret Mitchell, în regia lui Victor Fleming. Realizat în anul 1938, filmul este o frescă a realităților americane din timpul războiului de secesiune, realizată cu contribuția unor mari actori: Vivien Leigh, Clark Gable, Leslie Howard, Olivia de Havilland etc.

● **QUEIMADA** — producție a studiourilor italiene, în regia lui Gillo Pontecorvo. Acțiunea — care se petrece în insula Queimada, în secolul trecut — reprezintă o denunțare vibrantă a colonialismului. În distribuție: Marlon Brando, Renato Salvatore etc.

● **CASA DE LÎNGĂ CALEA FERATĂ** — producție a studiourilor DEFA-Berlin, în regia lui Gerhard Respondek. Film de factură polițistă.

Festivalul datinilor străbune

BACĂU (Corespondentul „Scînteii", **Gh. Baltă**). — În pitoreasca stațiune balneoclimaterică Slănic Moldova a avut loc, în aceste zile, un festival al datinilor străbune. Manifestarea a avut ca scop descoperirea și valorificarea celor mai reușite spectacole de teatru folcloric, inițiate cu prilejul sărbătorilor de iarnă. Timp de trei zile, formații de teatru haiducesc, teatru cu măști umane și zoomorfe, formații de colinde laice, urători din aproape 30 de comune ale județului Bacău și din alte județe învecinate s-au întrecut în prezentarea unui folclor milenar, transmis din generație în generație. S-au remarcat, în mod deosebit, formațiile de „capră" de la Stănișești, Enăchești, Strugari, „urșii" de la Dărmănești, Brusturoasa și Oituz, ansamblurile „Jianu" de la Palanca și Țibănești. În cadrul festivalului au avut loc vernisajul unei expoziții de elemente de recuzită, folosite în cadrul spectacolelor de teatru folcloric, al unei expoziții de artă plastică inspirată din datinile și obiceiurile tradiționale, precum și un simpozion pe tema „Teatrul folcloric și mișcarea artistică de masă".

EXPOZIȚII

● Cenaclul tineretului al Uniunii artiștilor plastici a deschis la galeria „Galateea" expoziția de desene Sorin Dumitrescu.

● Marți 9 ianuarie, ora 13, în sala Ateneului Român, va avea loc vernisajul expoziției pictorilor: Georges Ioannou, Yannis Papadakis, Paris Prekas (Grecia).

Scurt metraje pe ecranele Capitalei

(8—14 ianuarie)

PRODUCȚII ALE STUDIOURILOR „BUCUREȘTI", „AL. SAHIA" ȘI „ANIMAFILM"

GRIVIȚA, GLORIA: Film dedicat vizitei președintelui Nicolae Ceaușescu în Belgia; MIORIȚA, ARTA: Film dedicat vizitei președintelui Nicolae Ceaușescu în Luxemburg; POPULAR: Întîlniri rodnice de lucru ale tovarășului Nicolae Ceaușescu în județele Cluj, Satu-Mare și Maramureș; SCALA, CAPITOL: Bizanț după Bizanț; CENTRAL: Străbunii; LUMINA: Orașul și oamenii săi; DOINA: Bagheta; FEROVIAR: Ritmuri românești; EXCELSIOR: Pădurea scufundată; BUZEȘTI: Dimitrie Gusti; BUCEGI: Lumini în întuneric; LIRA: Orizont științific nr. 10/972; DRUMUL SĂRII: Necazurile Sfintei Fecioare; FERENTARI: Alo, aici Mihaela; GIULEȘTI: Orizont științific nr. 11/972; MELODIA: România, țara mea; FLOREASCA: Urmașii; FLACĂRA: Toate apele duc la Ciunget; VITAN: N-a condus decît 120 de zile; MODERN: Pădurea scufundată; RAHOVA: Mircești în pastel; PROGRESUL: Omul nostru; FLAMURA: Orașul și oamenii săi; LAROMET: Circulația pe timp de noapte; TIMPURI NOI: Albastru e cerul, Chemare la înot, Gimnastica e pasiunea mea, Vrei să joci și tu tenis?, Educația fizică și sportul, Bucuria succesului.

PRODUCȚII ALE STUDIOURILOR DIN ALTE ȚĂRI

UNIREA: Crocodilii ca crocodilii (U.R.S.S.); COTROCENI: Animalele pădurii poloneze (R.P. Polonă); PACEA: Arta Egiptului antic III (R.P. Ungară); CRÎNGAȘI: Cerbul (R.P. Ungară); VIITORUL: Arta Egiptului antic II (R.P. Ungară); MUNCA: Arta Egiptului antic I (R.P. Ungară); COSMOS: Dresorii (U.R.S.S.).

REGHIN

SE DEZVOLTĂ INDUSTRIA LOCALĂ

TG. MUREȘ (Corespondentul „Scînteii", **L. Deaki**). — Întreprinderea „Republica" din Reghin este una dintre cele mai moderne și importante unități ale industriei locale județene. Înființată în 1948, cu numai 15 muncitori, astăzi întreprinderea are un efectiv de peste 1 000 de salariați. De la cîteva ateliere dispersate s-a ajuns la o unitate modernă, cu patru hale de producție înzestrate cu utilaje de înaltă tehnicitate. Colectivul acestei întreprinderi realizează și livrează, prin cooperare, o serie de produse finite și semifinite marilor uzine din țară, printre care celor de tractoare și autocamioane. În acest an, pentru prima dată s-a prevăzut aici executarea unor utilaje pentru industria chimică, de la rezervoare pînă la unele mecanisme de reglaj de înaltă tehnicitate, transportoare, elevatoare etc. O serie de produse noi sînt destinate fondului pieței. Printre acestea se numără pompa de umflat cauciucuri, soba electrică, încălzitorul de apă cu gaze tip „Mureșul", mașina de semănat manual pentru grădini și altele.

În confruntare: SCRISORI și RĂSPUNSURI

FĂRĂ FUM ÎN CARTIER

„Vă facem cunoscut că pe str. Codrii Neamțului din sectorul 4 din Capitală, în dreptul blocului unde locuim, există o fabrică de cărămidă în cadrul căreia, de cîtva timp, uscarea cărămizilor se face sub șoproane deschise — ne-a scris cititorul nostru D. Barbu. Din această cauză, întregul cartier este acoperit de o perdea deasă de fum, ceea ce face aerul greu de respirat".

Măsurile comunicate de către **Inspectoratul sanitar de stat al municipiului București**, căruia redacția i-a adresat scrisoarea spre soluționare, sînt categorice, în spiritul apărării sănătății locuitorilor cartierului. Astfel, întreprinderea „7 Noiembrie" a fost somată să înceteze arderea cărămizilor în aer liber și să reducă sursele de poluare, fapt care s-a tradus prin stingerea succesivă a cuptoarelor improvizate; s-a dispus sancționarea conducătorului întreprinderii „7 Noiembrie", în subordinea căreia sînt cele 4 unități de cărămidărie, pentru introducerea unor procedee de fabricație care au dus la poluarea cartierului de locuințe cu gaze, fum etc.; întreprinderea sus-menționată a fost somată, de asemenea, să dezafecteze unitățile de cărămidărie din această zonă.

În încheiere, sîntem informați că s-a intervenit la Centrala construcții-montaj București, aparținînd de consiliul popular municipal, pentru urgentarea măsurilor de **dezafectare a tuturor unităților de cărămidărie din zonele de locuințe**, inclusiv cele menționate în scrisoarea adresată redacției. Sperăm că intervenția Inspectoratului sanitar de stat va găsi la conducerea centralei menționate ecoul cuvenit.

MĂSURI JUDICIOASE

Într-o scrisoare sosită din Pitești la sfîrșitul anului trecut, autorul înfățișa aspecte din munca colectivului Combinatului de articole tehnice de cauciuc Pitești pentru realizarea sarcinilor de plan și a angajamentelor asumate. El sublinia însă că rezultatele bune sînt umbrite de faptul că timpul de lucru nu este folosit în întregime de toți salariații, pierzîndu-se astfel o producție de multe milioane de lei, iar unele utilaje nu sînt utilizate corespunzător. Acest aspect din scrisoare a fost sesizat **Ministerului Industriei Chimice**. Răspunsul, semnat de ing. C. Cosmescu, director general al Grupului industrial de articole tehnice din cauciuc București, ne informează: „În urma scrisorii s-a efectuat o analiză de către conducerea grupului, împreună cu conducerea C.A.T.C. Pitești, pentru a se scoate la iveală cauzele neajunsurilor semnalate". În urma constatărilor făcute s-au luat o serie de măsuri, eliminîndu-se fluctuația internă a oamenilor". De asemenea, răspunsul precizează că s-au luat și măsuri politico-educative pentru întărirea disciplinei în muncă, în vederea folosirii integrale a timpului de lucru și a capacității utilajelor.

NU-I VORBA DE O SIMPLĂ GREȘEALĂ!

Călin Constantin a trimis redacției o scrisoare prin care sesiza că a fost scos din munca de șofer la C.A.P. Rotunda, județul Olt, pentru că a îndrăznit să scoată la iveală unele abateri comise de Sterie Bărbulescu, secretar al comitetului comunal de partid. Autorul sublinia că, deși a mai sesizat cazul organelor competente, nu s-a luat nici o măsură.

Întrucît era vorba de un abuz săvîrșit de un activist de partid, redacția a adresat scrisoarea **Comitetului județean Olt al P.C.R.** Răspunsul primit precizează că, într-adevăr, „petiționarul a lucrat ca șofer pe autoturismul C.A.P. Rotunda pînă în luna martie 1972, cînd a fost trecut să lucreze pe un autocamion al C.A.P. La sfîrșitul lunii iulie 1972 a fost înlocuit și din această muncă. Cauza acestor schimbări a constituit-o, pe de o parte, comportarea lui indisciplinată, încălcarea unor dispoziții pe care le-a primit din partea conducerii unității, iar pe de altă parte, **faptul că într-o ședință de organizație de bază a criticat comportarea imorală a secretarului comitetului comunal de partid** (subl. ns.) ...Apreciem că Bărbulescu Sterie — se spune în răspuns — a procedat greșit insistînd pe lîngă conducerea C.A.P. să-l înlocuiască pe petiționar din funcție. În legătură cu acest ultim aspect ținem să precizăm că nu-i vorba de o simplă greșeală din partea lui S. Bărbulescu, ci de o brutală răzbunare pentru critică, acoperind propriile sale abateri prin reprimarea celui care le-a dat în vileag. Or, în răspunsul primit, actul grav al răzbunării pentru critică nu este în nici un fel condamnat. Procedîndu-se astfel, s-ar putea ca S. Bărbulescu, care de altfel a fost înlocuit din funcția pe care o deținea, să fi rămas cumva cu ideea că asemenea fapte grave — pe care partidul, societatea noastră le condamnă cu toată asprimea — ar putea fi trecute unora cu vederea. Menționăm, totodată, după cum se arată în răspuns, că șoferul C. Călin va fi reîncadrat, în curînd, în munca pe care a avut-o.

CONCIS, LA OBIECT

Comitetul județean Bacău al P.C.R.: „În urma cercetărilor făcute, majoritatea celor sesizate s-au adeverit. Țugui Gheorghe a fost sancționat pe linie de partid cu „vot de blam cu avertisment", iar secretariatul comitetului județean de partid, la propunerea U.J.C.A.P., a hotărît scoaterea lui din funcția de președinte al C.A.P. Orbeni și trimiterea sa în producție ca membru cooperator".

Grupul de uzine de autoturisme Pitești: „Pentru înlăturarea deficiențelor constatate în legătură cu depozitarea gunoaielor și reziduurilor, uzina își construiește un crematoriu, care va fi dat în folosință în trimestrul I al anului 1973".

Comitetul executiv al consiliului popular al comunei Leordeni-Argeș: „Într-adevăr, în satul Glimbocata Deal, există o suprafață de 12 hectare teren care, datorită poziției orografice, permite băltirea apei atunci cînd sînt ploi abundente. Este în curs de întocmire o documentație pentru canalizarea și dirijarea apei. Lucrările vor începe în primăvara acestui an".

Neculai ROȘCA

● SPORT ● SPORT ● SPORT ● SPORT ● SPORT ● SPORT ● SPORT ● SPORT ● SPORT ● SPORT

O viață pentru clipa triumfului

Recordul mondial se înalță pe un imens soclu de fontă

O fată frumoasă se supune fără murmur la comenzile antrenorului. O dată, de două ori, de zece ori, bara cu capetele rotunde de fontă se înalță la piept și coboară înapoi. Fața umedă, ochii scinteietori, sprincenele puțin încruntate, vocea antrenorului se aude iar, bara urcă și cade cu zgomot la podea. Un moment de liniște, apoi operațiunea istovitoare este reluată de la capăt...

Știți ce a însemnat pentru **ARGENTINA MENIS**, în tone, un singur antrenament cu haltere dintre cele patru ale săptămînilor preolimpice din anul 1972 ? În jur de 30 de tone ! Poate n-o să vă vină să credeți, dar, din ianuarie și pînă în august, Argentina Menis a ridicat cu brațele, în pregătire, cifra aproximativă de 3 000 tone, adică vreo 300 de... vagoane ! O fi talentul izvorul performanței, dar, în cazul acesta, pe drept cuvînt am putea afirma că **recordul mondial s-a clădit pe un imens soclu de fontă.** Unde mai pui că antrenamentele menționate aveau în vedere doar creșterea forței, alte patru ședințe pe săptămînă urmărind preparativele specifice cu discul sau dezvoltarea vitezei ; și fiecare dintre aceste antrenamente însemna în jur de 300 de aruncări ! Multe elemente inzestrate cu talent ar fi zburat și ele spre înălțimile performanței dacă aptitudinilor le-ar fi adăugat devoțiune față de muncă și putere de autorenunțare la citeva plăceri lăturalnice. Dar, trebuie să ai tăria sufletească și conștiința sportivă a discobolei noastre pentru a escalada nivelurile ce se ating numai prin talent, pur și simplu.

Deunăzi, asistam la un interviu pe care un ziarist italian îl solicitase Argentinei Menis. La un moment dat, colegul din peninsulă, puțin cam indiscret, a întrebat-o cînd are de gînd să se mărite. Probabil, după cele arătate mai înainte, vă va fi ușor să înțelegeți semnificația răspunsului. I-a zis Argentina cam așa : acum, că am pierdut medalia olimpică de aur, nici vorbă de măritiș. Intîi, titlul olimpic la Montreal, în 1976 (!) și aruncările de peste 70 de metri !

„Ceea ce îmi dă mie putere nu se poate filma"

Ce bine e și cît de frumos sună să fii compatriot cu Berceanu și cu Martinescu ! — scriam de la München în zilele Jocurilor Olimpice. Dar medalia de aur a lui **GHEORGHE BERCEANU**, ca și acel titlu de „neînvins în ultimii patru ani de zile" — titlu excepțional nu numai în ramura luptelor — i-ar fi fost accesibile fără sacrificiile pe altarul pregătirilor cotidiene ? — Care este veritabilul secret al succeselor tale, Gheorghe Berceanu ? „Asta vor să afle și specialiștii străini. Însă degeaba mă tot filmează și mă răsfilmează. **Ceea ce îmi dă mie putere nu se poate filma !** La pregătiri cu **n-am spus niciodată** antrenorilor mei **„nu mai pot !"**, oricît a fost de greu. Vor ei de 3 ori 5 ridicări cu 25 kg, cu 30, cu 35 și tot așa pînă la 60 kg ? — atitea fac, pentru ca să-mi dezvolt trupul. Vor să urc forțat, contracronometru, din Poiană pînă la... Cristianul Mare, și să alerg la coborîre ? — asta fac. Imi comandă antrenorii să exersez de zeci de ori intrarea „la centură" ? — nu mă dau la o parte, că doar centurarea adversarului este „mama luptelor" ! Dacă mi se recomandă „o încălzire" chiar de 40 de minute, apoi mă încălzesc pînă iau foc, ca să pot lupta în partide fie și de cîte 15 minute !"

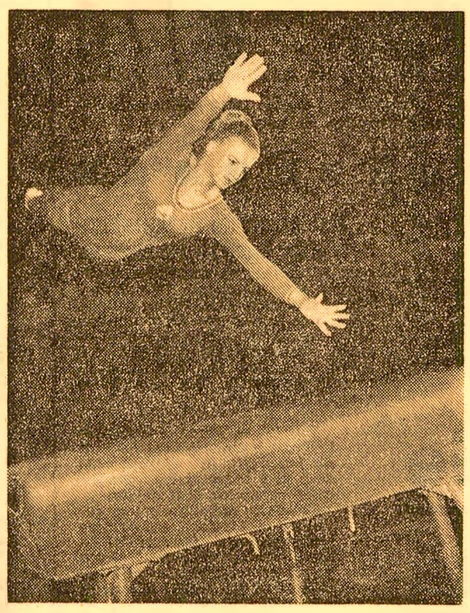

Nu cred oare, băieții buni, dar cu lipsuri, că secretul invincibilului Berceanu — acel secret ce nu se poate filma — stă, fără exagerare, la îndemîna tuturor tinerilor cu aptitudini, spre a le transforma talentul din născare în marea performanță internațională ?

10 000 de kilometri, în genunchi, pînă la medalia de aur

Barca de tip canadian, numită canoe, e probabil ambarcațiunea cea mai puțin agreată în lumea canotajului din cauza poziției dificile, într-un genunchi, cu pagaia strînsă în ambele mîini. Se înțelege că obținerea unor rezultate superioare pretinde antrenamente foarte dure care-i fac să dea bir cu fugiții pe amatorii de succese ieftine.

— Cu ce îți începi ziua obișnuită de muncă, **IVAN PATZAICHIN ?**

— Cu așa-numita „înviorare", ceea ce înseamnă pentru mine, cotidian, pe orice vreme, iarna sau vara, nu mai puțin de... șapte kilometri de cros !

— Dar, mai departe, care îți este programul zilei ?

— Iarna, la munte, fac între 20 și 30 de kilometri pe schiuri. Dacă rămîn în București, trag „la galere" („galerele" sînt bacurile de sub tribuna velodromului, unde lovirea apei e de circa trei ori mai grea decît în mediul natural !).

Cum vine timpul favorabil, marele campion care este acest băiat al Deltei se urcă în barcă — genunchiul în canoe și mîinile pe pagaie : de 8 ori cîte 250 metri, în 58—59 secunde, nici mai mult, nici mai puțin, și asta în 252 antrenamente pe an ! Apoi, vin probele de control, apoi regatele interne și internaționale. Iar, toate acestea, **se înmulțesc cu doi,** fiindcă participă și la... canoe-dublu !

Într-un an — 2 570 km parcurși pe apă ; în patru ani — peste 10 000 de kilometri, atît de lung a fost drumul lui Patzaichin pînă la medalii. Vă închipuiți ce a simțit el în momentul în care — atunci, la München — i s-a rupt pagaia și era cît pe-aci să iasă din concurs ! Ajuns cu mare întîrziere la linia sosirii și, fiind aplaudat de spectatori, și-a întrebat antrenorul, pe Mercurian : oamenii ăștia aplaudă de-adevăratelea sau mă iau peste picior ? Pînă la urmă, cum știți, totul s-a încheiat cu bine spre satisfacția amatorilor de sport de la noi din țară, spre bucuria firească a consătenilor lui de la Mila 23. Aceștia au trăit niște peripeții proprii de suporteri, despre care nu pot să nu amintesc. Satul este alimentat cu energie electrică de la un generator al cărui program de funcționare e riguros stabilit. Iată însă că fiul Milei 23 concura în finală la München în afara... programului generatorului ! A ieșit tot satul să-l convingă pe electrician : dă-ne acum curent pentru televizoare și după asta lasă-ne cît vrei în întuneric. Și au avut oamenii dreptatea lor. Patzaichin le-a adus, și ne-a adus, lumina medaliei olimpice, rod auriu al talentului înflorit printr-o muncă neistovită de cîțiva ani în șir...

Confesiunea unui corifeu al handbalului : „Mi-am înfrînt slăbiciunile, am călcat în picioare necazurile"

Aleg în continuare un alt sportiv român de renume. L-am urmărit la campionatul mondial, l-am urmărit la Jocurile Olimpice. Oriunde, la Paris sau Lyon sau, recent, la München, simpla anunțare prin difuzoare a numelui său stîrnea ropote de aplauze. Formidabilul trăgător cu mîna stîngă — 636 de goluri în 126 de meciuri ale echipei naționale și peste 5 000 în întreaga activitate ! — deține fără contestație, încă din 1967, primul loc în clasamentul handbaliștilor lumii.

Aș putea să scriu și despre **GHEORGHE GRUIA** că, dincolo de talent pentru jocul de handbal și de calități fizice, se află o muncă neîntreruptă de 15 ani („cînd am venit la Steaua, Ilie — adică Năstase — avea doar 11 ani !"). Aș putea să spun multe, de exemplu, numai despre pregătirea acelui șut atît de redutabil — pasă, înălțare și tărăși repetări cu zecile, fără adversar, cu adversar, cu împingeri și agățări, cu blocaje și contre. Sau despre întîmplări de joc : nasul deplasat de trei ori, arcade sparte, cicatrice pe obraz, ori despre grija specială pentru brațul sting pe care-l ferește de curent oriunde, în mașină, în avion.

Totuși, ceea ce aș dori să desprindă tinerii din „fenomenul Gruia" este tăria de caracter, **ambiția cu care s-a menținut pe culmile handbalului,** neprecupețind nimic pentru o asemenea deosebită realizare sportivă. — Ce mai faci, Gheorghe Gruia — i-am pus banala întrebare, în ultimele zile din 1972. — Bine — mi-a răspuns la fel. Apoi: a continuat : — Bine și nu prea fiindcă nici acest sfîrșit de an nu mi-l petrec cu soția. Zilele trecute, discutînd cu ea, ne-am dat seama că în opt ani de căsnicie noi n-am stat împreună nici jumătate din tot acest răstimp ! — N-ai vrea să-mi dai cea mai simplă explicație personală pentru longevitatea carierei tale sportive ? — Eu, de la începerea practicării sportului, mi-am căutat calea proprie de afirmare. Am subordonat totul țelurilor performanței. Nu m-am speriat nici de înfruntări, mi-am înfrînt slăbiciunile, am călcat în picioare necazurile și m-am dus mai departe. — O urare la început de an pentru tinerii sportivi ? — Mai mult un îndemn : îi îndemn să fie ambițioși pînă la încrîncenare în fața piedicilor așezate în calea rezultatelor. Iar, atunci, cînd le vor obține pe acestea, să devină și mai ambițioși în arenă !

Valeriu MIRONESCU

BASCHET FEMININ :

Duelul dintre Politehnica și I. E. F. S. continuă

A căzut cortina peste primul dintre cele trei tururi ale campionatului feminin de baschet. După cum se arăta în rubrica ziarului nostru, la începutul acestei ediții a competiției, lupta pentru întîietate s-a dat tot între primele trei clasate din campionatul trecut, adică între formațiile bucureștene **Rapid, I.E.F.S. și Politehnica.**

Ordinea în clasamentul de față a suferit însă unele modificări : Politehnica ocupă acum primul loc, iar Rapid, actuala campioană, a coborît pe treapta a treia. I.E.F.S. a rămas pe aceeași poziție secundă, neschimbată de doi ani încoace.

Politehnica (antrenor prof. Gr. Costescu), cu toate că nu are în prezent lotul cel mai valoros și mai omogen, a demonstrat o evidentă superioritate pe întreg parcursul turului. În afara unui singur eșec, în fața echipei Rapid, studentele au obținut numai victorii la diferențe apreciabile (atît acasă, cît și în deplasare) în fața tuturor celorlalte participante.

Trebuie evidențiată, în principal, puterea de luptă, apoi coeziunea tactică, procedeele folosite cu succes în apărare (presing, „om la om" și „zonă"), procentajele bune obținute la aruncările libere și din acțiune, forma excelentă manifestată de Szabados, Ciocan și Savu, dar și aportul tinerelor Boca și Capotă.

Marea favorită a acestui campionat, formația **I.E.F.S.** (antrenor prof. I. Nicolau), care are, fără îndoială, lotul cel mai valoros din baschetul nostru feminin (7—8 jucătoare rutate în ultimii doi ani în echipa reprezentativă), n-a reușit, tocmai în partida decisivă cu Politehnica, să-și pună în valoare calitățile. Totuși, înfringerea suferită în fața rivalei sale nu-i atenuează echipei I.E.F.S. șansele la titlul de campioană națională...

Așadar, de la 25 februarie, o dată cu începerea celui de-al doilea tur, pe mai departe vom urmări un duel Politehnica—I.E.F.S. ! Concomitent, la subsolul clasamentului, patru echipe — „U" Cluj, Sănătatea Satu-Mare, Constructorul București și Voința Tg. Mureș — vor încerca din răsputeri să evite ultimele două locuri care înseamnă retrogradarea în divizia B. Dincolo de lupta pentru titlu și pentru evitarea retrogradarii, ne exprimăm speranțele că, în cele 18 etape care mai sînt de disputat, antrenorii tuturor formațiilor participante la divizia A vor continua promovarea masivă a tinerelor baschetbaliste, cu talie înaltă și cu aptitudini pentru jocul de baschet. La urma-urmei, campionatul național trebuie să aibă drept rezultat creșterea calității baschetului feminin, în raport cu cerințele pe plan european.

Valentin ALBULESCU

Rezultatele din ultima etapă : I.E.F.S.—„U" Cluj 81—47 ; Rapid—Voința Tg. Mureș 64—55 ; Voința București—Crișul Oradea 76—64 și Universitatea Timișoara—Constructorul 70—48.

Pe pîrtiile de schi din țară și de peste hotare

„Cupa Brașovia" — un succes al organizatorilor

În pofida faptului că zăpada a fost foarte puțină și în acest început de an, la Poiana Brașov s-a desfășurat, totuși, primul concurs de schi fond al sezonului '73, „Cupa Brașovia".

Reușita competiției se datorează organizatorilor (Școala sportivă „Brașovia"), care au reușit să aducă zăpadă de prin văile apropiate și să amenajeze un traseu de desfășurare a întrecerii. În aceste condiții meritele organizatorilor se cuvin a fi evidențiate în mod special.

Iată-i pe învingătorii probelor din competiția „Cupa Brașovia" : 5 km senioare : **Adriana Barabas** (Tractorul Brașov) ; 15 km seniori : **V. Papuc** (Dinamo Brașov) ; 3 km junioare II : **Lucia Benga** (Tractorul Brașov) ; 5 km junioare I : **Elena Tișcă** (Tractorul Brașov) ; 5 km junioare II : **I. Beliu** (Steagul roșu Brașov) ; 10 km juniori I : **N. Girniță** (Dinamo Brașov). Ștafete 3x5 km. Junioare I : **Dinamo Brașov** ; juniori II : **Brașovia I** ; juniori I : **Dinamo Brașov** ; 4x10 km seniori : **Dinamo Brașov.**

Slalom uriaș în cadrul „Cupei Europei"

● Învingător : Gustavo Thoeni ● Sportivii români — pe locuri mediocre

„Cupa Europei" la schi a programat la Kranjska Gora (Iugoslavia) o probă masculină de slalom uriaș, la startul căreia s-au aliniat 108 concurenți din 18 țări, printre care și România.

Victoria a revenit cunoscutului campion italian **Gustavo Thoeni**, medaliat cu aur la Jocurile Olimpice de la Sapporo, care a realizat în cele două manșe timpul de 2'10"50 100. Pe locul secund s-a situat compatriotul său Helmut Schmalzl — 2'10"71 100, urmat de austriacul Hans Hintersser — 2'11" 14 100 și italienii Eberardo Schmalzl — 2'11"15 100 și Fausto Radici — 2'11"63 100. Francezul Jean Noel Augert s-a clasat pe locul 14 cu 2'13" 64/100, iar spaniolul Francisco Fernandez Ochoa a ocupat locul 18 cu 2'14"10/100. Schiorii români Dan Cristea și Gheorghe Vulpe s-au situat pe locurile 34 (cu 2'17"69/100) și respectiv 47 (cu 2'23"05 100).

În clasamentul individual masculin al „Cupei Europei" conduce francezul **Claude Perrot** cu 33 puncte, urmat de Fausto Radici (Italia) — 28 puncte, Jean Noel Augert (Franța), Gustavo Thoeni (Italia) și Harald Rofner (Austria), toți trei cu cîte 25 puncte.

În „Cupa Mondială" — lideri sînt austriecii

Proba masculină de coborîre din cadrul concursului internațional de schi (contînd pentru „Cupa Mondială") de la Garmisch Partenkirchen a revenit sportivului elvețian **Roland Collombin.** Învingătorul, în vîrstă de 23 de ani, a acoperit pîrtia, în lungime de 3 140 m (cu o diferență de nivel de 820 m), în 1'47"38 100, fiind urmat de Philippe Roux (Elveția) și Marcello Varallo (Italia) — ambii cronometrați în 1'48"05 100. Bernhard Russi (Elveția) — 1'48"08 100, David Zwilling (Austria) — 1'48"13/100 și Henri Duvillard (Franța) — 1'48"15 100.

În urma acestor rezultate, situația în clasamentele „Cupei Mondiale" este următoarea : individual : 1. **David Zwilling** — 68 puncte ; 2. Roland Collombin — 61 puncte ; 3. Pierro Gros (Italia) — 50 puncte ; pe echipe : 1. **Austria** — 352 puncte ; 2. Franța — 176 puncte ; 3. Elveția — 164 puncte.

tv

PROGRAMUL I

17,30 Deschiderea emisiunii. Curs de limbă franceză. Lecția a 36-a.
18,00 Căminul.
18,40 Scena — emisiune de actualitate și critică teatrală.
19,00 Săptămîna în imagini.
19,20 1001 de seri.
19,30 Telejurnal.
20,10 Reflector.
20,25 Straiele părinților. Un eseu dedicat permanenței costumului popular din vechime și pînă astăzi în părțile Gorjului.
20,40 Prim-plan. Un prim-plan colectiv : familia tehnicianului Nicolae Constantin și cea a lăcătușului Gheorghe Pintilie. Emisiune de Galina Enișteanu.
21,05 Roman foileton : Elisabeth R (ultimul episod) „Mîndria Angliei" (II).
21,40 Steaua fără nume — Floarea din grădină. Emisiune-concurs pentru tineri interpreți de muzică populară. Prezintă prof. dr. Mihai Florea.
22,40 „24 de ore" ● Contraste în lumea capitalului.

PROGRAMUL II

20,10 Seară pentru tineret. Ilustrate din vacanță.
20,20 Concursul nostru de dans modern la Universal Club.
20,40 „La 18 ani".
20,50 Punctul pe i.
21,00 Mapamond — „Spre oraș" — un reportaj din viața tineretului bulgar.
21,10 De la Ateneul tineretului la Ateneul Român. Cîntă Rodica Mitrică.
21,25 A fi tînăr comunist — o inițiativă a tinerilor de la „Autobuzul".
21,40 Teletonomat — 5 melodii la cererea dv.
22,00 Semn de întrebare — rubrică de probleme distractive.
22,20 Tinerețea maeștrilor — Brâncuși.
22,50 Trei melodii cu Mihaela Bolan.

cinema

● **Explozia** : PATRIA — 10; 12,30; 16; 18,30; 21, FEROVIAR — 9; 11,15; 13,30; 15,45; 18,15; 20,30, MELODIA — 9; 11,15; 13,30; 16; 18,30; 20,45, MODERN — 8,45; 11,15; 13,30; 16; 18,30; 21.
● **Pe aripile vîntului** : SALA PALATULUI — 18 (seria de bilete — 4421).
● **Vara bărbaților** : CENTRAL — 10; 12,30; 15; 17,30; 20.
● **Casa de lîngă calea ferată** : FESTIVAL — 9; 11; 13; 15; 17; 19; 21.
● **Queimada** : LUCEAFĂRUL — 8,30; 11; 13,30; 16; 18,30; 21, BUCUREȘTI — 8,30; 11; 13,30; 16; 18,30; 21.
● **Domnului profesor, cu dragoste** : SCALA — 8,30; 11; 13,30; 16; 18,30; 21, CAPITOL — 9; 11,15; 13,30; 16; 18,30; 21, FAVORIT — 9,15; 11,30; 13,45; 16; 18,15; 20,30.
● **Lupul mărilor ; Răzbunarea** : LUMINA — 9; 12,30; 16; 19,30, BUCEGI — 15,45; 19,15, GIULEȘTI — 15,30; 19.
● **Filiera** : EXCELSIOR — 9; 11,15; 13,30; 16; 18,30; 21, FLAMURA — 9; 11,15; 13,30; 16; 18,15; 20,30.
● **Bariera** : BUZEȘTI — 15,30; 18; 20,15, ARTA — 15,30; 18; 20,15.
● **Joe Hill** : GRIVIȚA — 9; 11,15; 13,30; 15,45; 18; 20,30, MIORIȚA — 10; 12,30; 15; 17,30; 20.
● **Ursul Yogi** — 9,30; 11,30; 13,45; 16; 18, **Astă-seară dansăm în familie** — 20,15 : DOINA.
● **Doamna și vagabondul** — 9—18,15 în continuare, **Program de filme documentare** — 20,15 : TIMPURI NOI.
● **Secară vîntul sălbatic** : DACIA — 9; 11,15; 13,30; 16; 18,15; 20,30.
● **Ecoul de pe coastă** — 10; 12; 14, **Contesa Walewska** — 16,30 : CINEMATECA (sala Union).
● **Săgeata căpitanului Ion** : FERENTARI — 15,30; 17,45; 20, POPULAR — 15,30; 18; 20,15.
● **Bulevardul romului** : UNIREA — 15,30; 18; 20,15, DRUMUL SĂRII — 15,30; 18; 20,15.
● **Capcană pentru general** : PACEA — 15,45; 18; 20.
● **Vacanță la Roma** : LIRA — 15,30; 18; 20,30, VIITORUL — 15,30; 18; 20,15.
● **Legenda lui Rustam** : GLORIA — 9; 11,15; 13,30; 16; 18,15; 20,30.
● **Marea evadare** : AURORA — 9; 12,15; 16; 19,30, TOMIS — 9; 12,30; 16; 19,30.
● **Cu mîinile curate** : COSMOS — 15,30; 18; 20,15.
● **Am încălcat legea** : COTROCENI — 15,30; 18; 20,15.
● **Sfîrșitul Iubăvinilor** : MUNCA — 16; 18; 20.
● **Micul om mare** : VOLGA — 9; 11,30; 14,15; 17; 20.
● **Perla coroanei** : CRINGAȘI — 16; 18; 20.
● **Frumos, onest, emigrat în Australia** : FLOREASCA — 15,30; 18; 20,30.
● **Drum în penumbră** : FLACĂRA — 15,30; 18; 20.
● **Creierul** : VITAN — 15,30; 18; 20,15.
● **Fata care vinde flori** : RAHOVA — 15,30; 18; 20,30.
● **Fete în soare** : PROGRESUL — 15,30; 18; 20,15.
● **A fost odată un polițist** : LAROMET — 15,30; 17,30; 19,30.

teatre

● Radioteleviziunea română (Studioul din str. Nuferilor) : **Concert de lucrări de muzică contemporană susținut de formația „Ars Nova" din Cluj.** Dirijor : Cornel Țăranu — 20.
● Teatrul „C. I. Nottara" (sala Studio) : **Schimbul** — 20.
● Teatrul „Ion Creangă" : **Snoave cu măști** — 10, **Cele 12 luni ale anului** — 15.
● Teatrul satiric-muzical „C. Tănase" (sala Savoy) : **Revista are cuvîntul** — 19,30.

LA C. E. I. L. BACĂU

Mobilă modernă, multifuncțională

Combinatul de exploatare și industrializare a lemnului Bacău constituie principala unitate care asigură valorificarea superioară a bogatelor resurse de material lemnos provenit din pădurile de pe văile Trotușului și Bistriței. În halele sale modern utilate, în unitățile de la Bacău, Comănești și din municipiul Gheorghe Gheorghiu-Dej, lemnul este transformat în cele mai diverse produse, de la cherestea și furnire pînă la mobilă și case prefabricate. Anual, de pe rampele combinatului băcăuan sînt expediate către beneficiarii interni și externi 600 000 mp binale, ceea ce înseamnă uși și ferestre pentru circa 20 000 apartamente, 83 000 tone plăci fibrolemnoase, numeroase case prefabricate. Dar produsul principal care a dus faima combinatului, atît în țară cît și peste hotare, este mobila. Numai fabrica de la Bacău livrează anual circa 25 000 garnituri de mobilă, iar cea de la Comănești peste 600 000 scaune curbate. O mare parte din producția de mobilă a combinatului este destinată exportului. Specialiștii fabricii dovedesc multă fantezie în proiectarea diferitelor tipuri de mobilă. Întregul colectiv de muncă de aici depune toate eforturile pentru ca produsele pe care le realizează să răspundă exigențelor beneficiarilor. Fotoliile tip „Delta", garniturile de mobilă pentru holuri, comodele furniruite în diferite culori vii sau natur se numără printre cele mai noi și moderne produse. Ele se bucură de o frumoasă apreciere, atît din partea beneficiarilor interni, cît și a celor din Anglia, Canada, R. F. a Germaniei, Elveția etc. Dar cea mai solicitată este camera combinată tip 623/11, o garnitură de mobilă compusă din 15 piese : dulap cu trei uși, bibliotecă, masă extensibilă, canapea-recamier, fotolii etc. Lucrată toată în furnir acoperit cu lacuri poliesterice, această garnitură poate fi adaptată cu ușurință condițiilor de spațiu din orice locuință. La ora actuală, în combinat se fabrică aproape 50 de tipuri de mobilă. Prin utilizarea tot mai rațională a spațiilor de producție și a capacității utilajelor, colectivul combinatului băcăuan a asigurat condiții ca în acest an să se producă, peste prevederile planului, mobilă în valoare de circa 10 milioane lei.

Gh. BALTĂ
corespondentul „Scînteii"

Însemnări dintr-o duminică de vacanță

Așadar, vacanța de iarnă a elevilor se îndreaptă (vrînd-nevrînd) spre... linia de sosire ! Zăpada mult așteptată în aceste zile de vacanță a ocolit însă pînă și localitățile montane. Dar, sport se poate face și fără covorul de nea. Mulți copii și adolescenți din București au știut să profite de pe urma avantajului anotimpului, dîndu-și întîlnire cu gheața. La patinoarul acoperit „23 August" peste 300 de prichindei au încercat să deslușească primele litere ale acestui sport. Nimic deosebit — veți spune. Totuși, pe acești copii i-am găsit la patinoar dimineața, între orele 6 și 8 !

După aceasta, patinoarul a fost invadat de peste 1 000 de tineri, mai „avansați" ca primii, care timp de aproape cinci ore și-au risipit pe gheață voia bună și energia, în timp ce muzica le-a însoțit, de multe ori, și... căzăturile !

Aceeași mare animație — chiar mai mare, aș spune — am întîlnit-o și la patinoarul în aer liber de la Floreasca. Scriu o singură cifră : la ora 11, pentru cele trei serii ale zilei (10,30—12,30 ; 15,00—17,00 ; 18,30—20,30) se vînduseră nu mai puțin de 1 800 de bilete !

Alții, care au vrut să evite aglomerația de aici, au traversat drumul și au patinat — cu prudență — pe gheața de lîngă malul Herăstrăului, acolo unde aveau compania cîtorva tineri pescari amatori ce-și încercau norocul la cîte-o copcă...

Trec, mai departe. În sala de scrimă Floreasca II, peste 80 de tineri mușchetari — toți pînă la 16 ani — își disputau întîietatea pentru titlurile de campioni ai municipiului. Ca vechi scrimer, am privit cu plăcere la întrecerile tinerilor, apreciind calitatea asalturilor și dîrzenia competitorilor. Firesc, trebuie subliniate și meritele antrenorilor lor (S. Poenaru — C.P.M.B., C. Ciocîrlie — Steaua, H. Bădescu, V. Teodorescu — Progresul, E. Bejan, C. Pelmuș — Ș.S.I. C. Bunicelu — C.S.S., T. Mureșan, L. Glăscă — Viitorul), care, într-o perioadă de vacanță, au știut să-i atragă pe tineri și să-i pregătească zi de zi pentru această competiție...

Cei ce iubesc atletismul au avut ocazia să-și măsoare forțele și calitățile într-o competiție municipală identică celei a scrimerilor. Cînd m-am îndreptat spre sala „23 August" mă așteptam să găsesc o mai mare animație în sală. Dar, simbătă după-amiază și ieri dimineață, la startul probelor s-au prezentat numai 68 băieți și 33 de fete. Inițiativei comisiei municipale de atletism i-au răspuns doar cîteva grupări sportive (Viitorul, C.S.Ș., Progresul și Steaua). Unele și-au trimis reprezentanți simbolic (Școala sportivă de... atletism !), iar altii deloc (Liceul nr. 35, Olimpia). Din această cauză, unele probe au fost anulate (alergările de garduri), altele s-au desfășurat ca în situația redată în fotografia alăturată (mai mulți oficiali la probă decît concurenți !). Iar, la săritura în lungime fete, titlul a fost cîștigat, ușor, firește, de către singura participantă...

La Palatul Pionierilor, liniște ca niciodată. Motivul ? Peste 800 de pionieri erau plecați în cinci tabere (Călimănești, Olănești, Sovata, Gura Dihamului, cabana Babele), împreună cu majoritatea profesorilor afectați Palatului. E o acțiune, fără îndoială, lăudabilă, însă care nu justifică complet absența programului sportiv duminical pentru cei rămași acasă...

A fost ultima duminică a vacanței, cu mii de copii și adolescenți bucureșteni practicînd sportul ca distracție și în folosul sănătății lor. Mă gîndeam că, în definitiv, toate duminicile din cursul anului școlar ar trebui să capete utilități sportive asemenea unei duminici de vacanță...

Octavian VINTILA

Oficialii la „înălțime" : un starter și mai mulți arbitri pentru... trei concurenți ! Foto : S. Cristian

DIN TOATE SPORTURILE

HOCHEI : În campionatul național, întrecere pentru... golaveraj !

Turul al patrulea al campionatului național de hochei pe gheață a programat duminică pe patinoarul artificial din parcul sportiv „23 August" primele două meciuri încheiate cu următoarele rezultate tehnice : **Steaua—Dunărea Galați** 6—0 (3—0, 1—0, 2—0) ; **Dinamo—S. C. Miercurea Ciuc** 9—0 (3—0, 3—0, 3—0).

SĂRITURI PE SCHI : O nouă stea a „Turneului celor patru trambuline"

Renumita întrecere internațională de sărituri cu schiurile „Turneul celor patru trambuline" a luat sfîrșit cu victoria lui **Rainer Schmidt (R. D. Germană),** care, în cele patru concursuri, a totalizat 914.4 puncte. Pe locurile următoare s-au clasat compatriotul său Hans Georg Aschenbach — 897,5 puncte, Serghei Boșkov (U.R.S.S.) — 874.2 puncte, Hans Schmid (Elveția) — 867,2 puncte, Manfred Wolf (R. D. Germană) — 866,1 puncte și Rudolf Hoehnl (Cehoslovacia) — 858,9 puncte. Învingătorul a dominat actuala ediție a competiției, cîștigînd primele două concursuri (la Oberstdorf și Garmisch Partenkirchen) și clasîndu-se pe locul secund în cel de-al treilea, desfășurat la Innsbruck.

Ultimul concurs s-a disputat la Bischofshofen (Austria) și a reunit la start 94 de schiori din 17 țări. Victoria a revenit cehoslovacului Rudolf Hoehnl cu 234.6 puncte, care a realizat în ambele sărituri 101 m. L-au urmat în clasament Serghei Boșkov — 233,4 puncte, Hans Georg Aschenbach — 231.8 puncte și Jaromir Lidak (Cehoslovacia) — 231,2 puncte. Rainer Schmidt a ocupat locul 12 cu 219,4 puncte.

PATINAJ : Concursul de la Inzell

În prima zi a competiției internaționale de patinaj viteză de la Inzell, sportivul sovietic **Valeri Muratov** a cîștigat proba de 1 000 m cu timpul de 1'23"19/100. În cursa de 500 m, Valeri Muratov s-a clasat pe locul secund cu 40"11/100, fiind întrecut de compatriotul său **Vladimir Komarov,** cronometrat în 39"99 100.

În concursul feminin, proba de 500 m a revenit patinatoarei vest-germane **Monika Pflug** cu 45"51 100, urmată de finlandeza **Tuula Vilkas** — 47"39/100. Aceasta din urmă a terminat învingătoare la 1 000 m cu performanța de 1'38"28/100, fiind urmată de compatrioata sa, Annelie Repola — 1'40"96/100 și Edith Martos (Ungaria) — 1'49"98/100.

FOTBAL : Campionatul, acolo unde meciurile se dispută și pe timpul iernii...

Rezultatele înregistrate în campionatul englez de fotbal : Arsenal — Manchester United 3—1 ; Coventry — Leicester 3—2 ; Derby — Norwich 1—0 ; Everton — Stoke 2—0 ; Ipswich — Newcastle 1—0 ; Leeds — Tottenham 2—1 ; Sheffield United — West Bromwich 3—0 ; West Ham — Liverpool 0—1 ; Wolverhampton — Southampton 0—1. Partidele Crystal Palace — Birmingham și Manchester City — Chelsea au fost amînate.

În clasament conduce echipa **Liverpool** cu 40 de puncte (din 26 de jocuri), urmată de Arsenal — 37 puncte (din 27 meciuri) și Leeds — 35 puncte (din 25 de jocuri).

ȘAH : La Hastings, lider este acum Bengt Larsen

După disputarea a 10 runde și a unor partide întrerupte din rundele anterioare, turneul de șah de la Hastings are un nou lider, în persoana marelui maestru danez **Bengt Larsen.** Acesta totalizează 7 puncte și este urmat în clasament de Uhlmann (R. D. Germană) — 6,5 puncte (1), Hartston (Anglia) — 6 puncte (2), Rajkovici (Iugoslavia) — 5,5 puncte (1) etc. Fostul campion mondial Vasili Smislov (U.R.S.S.) se află pe locul 11 cu 4,5 puncte.

În runda a 10-a, Tukmanov l-a învins pe Browne, Anderson pe Wade, iar Radulov a cîștigat la Mestel. A fost consemnată remiza în partidele Rajkovici—Eley, Barcza—Smislov și Larsen—Hort. Celelalte partide s-au întrerupt.

CICLOCROS : Belgienii domină și această disciplină de ciclism

Concursul internațional de ciclocros desfășurat la Estavayer s-a încheiat cu victoria lui **Albert van Damme.** Acesta a fost cel de-al patrulea succes consecutiv obținut de campionul belgian în cursele internaționale la care a fost prezent. În competiția de la Estavayer, Albert van Damme a parcurs 25.600 km în 1h 01'47", fiind secondat la 1'03" de elvețianul Ueli Muller. Au urmat în clasament Hermann Gretener (Elveția) — la 1'40", Ceslaw Polewiak (Polonia) — la 1'41" și Peter Frischknecht (Elveția) — la 2'12". Ciclistul belgian Norbert Dedeckere, campion mondial la amatori în anul 1972, a evoluat din nou neconcludent, clasîndu-se în final pe locul 10, la 3'18" de cîștigător.

PRONOSPORT

Atalanta — Fiorentina	1—1	X
Bologna — Milan	3—2	1
Internazionale — Juventus	0—2	2
Napoli — Sampdoria	0—0	X
Roma — Palermo	0—0	X
Ternana — Lanerossi	2—0	1
Torino — Cagliari	0—0	X
Verona — Lazio	1—1	X
Brescia — Bari	ANULAT	
Catania — Varese	1—1	X
Cesena — Perugia	2—0	1
Lecco — Como	2—1	1
Taranto — Reggina	2—2	X

viaţa internaţională

Pakistanul aşteaptă cu căldură pe preşedintele României

Corespondenţă specială din Rawalpindi

La ora cînd transmit această corespondenţă, capitala pakistaneză este pregătită să facă o primire călduroasă preşedintelui Consiliului de Stat al Republicii Socialiste România, Nicolae Ceauşescu, care, împreună cu soţia sa, Elena Ceauşescu, va face între 8 şi 12 ianuarie o vizită oficială de prietenie în Pakistan, la invitaţia preşedintelui acestei ţări, Zulfikar Ali Bhutto.

Pregătirile au început cu cîteva săptămîni în urmă, cînd presa din cele două ţări a făcut cunoscut comunicatul oficial cu privire la vizită. „Un prieten al Pakistanului soseşte, să-l primim cu toată ospitalitatea... Pakistanul acordă o mare importanţă vizitei preşedintelui Ceauşescu — prima vizită la noi a unui şef de stat român" — a declarat în cadrul unei recente conferinţe de presă purtătorul de cuvînt al guvernului pakistanez.

S-au remarcat, pe bună dreptate, manifestările din Pakistan prilejuite de aniversarea în ţara noastră a unui sfert de veac de la proclamarea republicii. Ca expresie a bunelor auspicii sub care începe vizita înaltului oaspete român, oficialităţi pakistaneze au ţinut să sublinieze raporturile bune existente deja între România şi Pakistan, precum şi posibilitatea lărgirii şi diversificării lor. Ziarele care apar aici şi postul naţional de radio şi televiziune au oglindit pe larg aceste manifestări. Departamentul pakistanez al informaţiilor a popularizat pe larg manifestările consacrate României şi pregătirile pentru întîmpinarea conducătorului ei. Sub menţiunea „Vizita preşedintelui român — serie specială", au fost difuzate presei şapte articole despre ţara noastră, despre politica sa internă şi externă, despre stadiul relaţiilor româno-pakistaneze, date biografice ale tovarăşilor Nicolae Ceauşescu şi Elena Ceauşescu, care vor fi publicate într-un supliment al ziarelor pakistaneze ce vor apărea în ziua sosirii. Iată un pasaj reprodus din articolul intitulat „Dezvoltarea relaţiilor româno-pakistaneze — noi dimensiuni": „Prima vizită de stat în Pakistan a şefului statului român Nicolae Ceauşescu şi a soţiei sale Elena Ceauşescu reprezintă o manifestare a prieteniei şi cooperării crescînde dintre Pakistan şi România. Ea va oferi liderilor celor două naţiuni prilejul să exploreze căile spre consolidarea acestor relaţii şi să determine ca cele două ţări să coopereze în toate domeniile posibile".

Ziariştii români, prezenţi în aceste zile în capitala pakistaneză, s-au bucurat de o deosebită atenţie din partea oficialităţilor. Preşedintele Pakistanului, Zulfikar Ali Bhutto, a avut amabilitatea să acorde trimişilor televiziunii şi revistei „Lumea" un interviu. El a subliniat dorinţa Pakistanului de a dezvolta relaţii pe multiple planuri cu România, în interesul ambelor ţări şi popoare, al colaborării şi destinderii internaţionale şi a relevat adînca impresie pe care i-a lăsat-o vizita sa în România acum cîţiva ani. În cadrul convorbirilor cu Feroze Qaiser, consilier special al preşedintelui pentru problemele economiei, cu Khuda Bakhsh Bucha, consilier al preşedintelui pentru problemele agriculturii, precum şi cu şeful Departamentului informaţiilor şi alte persoane oficiale din ţara gazdă, au fost făcute, de asemenea, aprecieri elogioase la adresa personalităţii marcante a preşedintelui României, cu privire la consecvenţa şi înalta principialitate a politicii externe a României.

În zilele imediat premergătoare vizitei, televiziunea pakistaneză a prezentat filme artistice de lung metraj şi documentare despre România, iar radioul a inclus în programele sale muzică populară românească.

Sîmbătă seara, tot pe micile ecrane, au fost proiectate momente din activitatea şefului statului român — între care şi aspecte din vizita în Belgia — precum şi un scurt interviu realizat de televiziunea pakistaneză cu directorul pentru Europa răsăriteană din Ministerul Afacerilor Externe, care, în urmă cu cîţiva ani, ne-a vizitat ţara.

Între România şi Pakistan s-au statornicit relaţii de prietenie şi colaborare în spiritul respectului deplin al independenţei, egalităţii în drepturi şi avantajului reciproc, în interesul ambelor ţări şi al cooperării internaţionale. Aceste relaţii îşi găsesc expresie în multiplicarea contactelor politice, într-un şir de acorduri şi înţelegeri în diverse domenii de activitate. Schimburile de vizite oficiale, întîlnirile între factori de răspundere ai celor două ţări au prilejuit, de fiecare dată, afirmarea sentimentelor de prietenie şi consideraţie ce leagă cele două popoare.

Evoluţia pozitivă, mereu ascendentă a raporturilor româno-pakistaneze, pregătirile întreprinse ne permit să credem, de pe acum, că vizita va marca o nouă etapă în dezvoltarea relaţiilor dintre cele două ţări, că prezenţa şefului statului român în Pakistan şi convorbirile pe care le va avea cu preşedintele Bhutto vor întări temeliile solide ale dezvoltării colaborării dintre popoarele român şi pakistanez.

Acum, cînd pînă la sosirea preşedintelui României în capitala Pakistanului, timpul se măsoară în ore, întregul traseu ce va fi străbătut de coloana oficială — de la aeroport şi pînă la reşedinţa prezidenţială, pusă la dispoziţia şefului statului român pe timpul şederii sale la Rawalpindi — este împodobit sărbătoreşte cu drapelele celor două ţări şi cu portretele conducătorilor lor. Pe numeroase pancarte sînt scrise urări de bun sosit înaltului oaspete român.

Ion PUŢINELU

Rawalpindi, 7 ianuarie

Obiective ale noului plan cincinal de dezvoltare a economiei Iranului

TEHERAN 7 (Agerpres). — Primul ministru iranian, Amir Abbas Hoveyda, a prezentat în faţa Camerei Deputaţilor a parlamentului proiectul de lege prin care sînt stabilite obiectivele şi liniile directoare ale celui de-al 5-lea plan cincinal de dezvoltare a economiei Iranului, care urmează să intre în vigoare la 21 martie. Potrivit relatării agenţiei France Presse, totalul creditelor alocate de stat proiectelor incluse în plan se ridică la suma de 2 460 miliarde de riali — echivalentul a 32 miliarde dolari — dintre care 973 miliarde riali vor constitui alocaţiile destinate industriei, 352 miliarde agriculturii, 469 miliarde sectorului social, 230 miliarde învăţămîntului şi 118 miliarde serviciilor publice, restul fiind repartizat altor ramuri ale economiei naţionale. Potrivit prevederilor noului cincinal, produsul naţional brut al Iranului, care atinge în prezent valoarea anuală de 1 226 miliarde riali, se va majora cu 11,4 la sută anual, ajungînd, în 1978, la 2 110 miliarde — a precizat primul ministru iranian.

O valoare echivalentă cu 22 miliarde dolari din investiţiile prevăzute de plan va proveni din beneficiile rezultate din industria petrolieră. Hoveyda a precizat, în acest sens, că producţia de petrol a Iranului, care atinge în prezent o medie de 5,2 milioane de barili pe zi, se va ridica, în cursul următorilor cinci ani, la 8,3 milioane barili. În cursul aceleiaşi perioade, capacitatea rafinăriilor de petrol, care se ridică în momentul actual la 14 milioane de metri cubi, va spori de peste două ori, ajungînd la 28,4 milioane de metri cubi, iar consumul de gaze naturale, atingînd în prezent 3 miliarde de metri cubi, va creşte la 9 miliarde de metri cubi.

FINLANDA

Acorduri privind stabilirea de relaţii diplomatice cu R.D.G. şi R.F.G.

BERLIN 7 (Agerpres). — Acordul privind stabilirea relaţiilor diplomatice între R.D.G. şi Finlanda, semnat la 8 decembrie, la Helsinki, a intrat în vigoare, începînd de la 7 ianuarie.

HELSINKI 7 (Agerpres). — Duminică a fost semnat, la Helsinki, acordul prin care Finlanda şi Republica Federală a Germaniei au hotărît să stabilească relaţii diplomatice la nivel de ambasadă — transmite agenţia United Press International.

Azi se reiau la Paris

Convorbirile confidenţiale Le Duc Tho — H. Kissinger

WASHINGTON 7 (Agerpres). — Consilierul special al preşedintelui S.U.A. pentru problemele securităţii naţionale, Henry Kissinger, a plecat duminică spre Paris. Aşa cum s-a mai anunţat, în capitala Franţei va avea loc luni o nouă întîlnire confidenţială între Kissinger şi Le Duc Tho, consilierul special al delegaţiei R.D.V. la Conferinţa cvadripartită în problema vietnameză.

PROTESTE ÎMPOTRIVA POLITICII S. U. A. ÎN VIETNAM

• *OLANDA*

UTRECHT 7 (Agerpres). — În oraşul olandez Utrecht a avut loc simbătă seara o demonstraţie de protest împotriva bombardamentelor aviaţiei americane asupra R. D. Vietnam. Demonstraţia, la care au luat parte peste 50 000 de persoane, a fost sprijinită de toate partidele politice olandeze, cu excepţia Partidului liberal şi Democraţia-70.

• *AUSTRALIA*

CANBERRA 7 (Agerpres). — Actuala politică a Administraţiei S.U.A. în Vietnam a format obiectul unor violente critici formulate de Thomas Uren, membru al Cabinetului australian. După cum relatează agenţia Associated Press, Uren a calificat poziţia Statelor Unite în problema vietnameză ca o „diplomaţie a terorii". După cum relevă agenţia citată, aceste critici urmează atacurilor la adresa politicii S.U.A. în Vietnam, formulate de mai mulţi membri ai guvernului australian, precum şi notei de protest adresate în acest sens preşedintelui S.U.A. de primul ministru al Australiei, Gough Whitlam.

Pentru aplicarea acordului de unificare a statelor yemenite

ADEN 7 (Agerpres). — Salem Robaya Ali, preşedintele Republicii Democratice Populare a Yemenului, l-a primit pe Abdullah Hamran, reprezentantul personal al preşedintelui Republicii Arabe Yemen, Abdul Rahman Iriani. În cursul întrevederii, Hamran i-a înmînat şefului statului sud-yemenit un mesaj din partea preşedintelui Iriani, referitor la „măsurile practice de punere în lucru a acordului de unificare a celor două state yemenite".

De asemenea, el a mai avut întrevederi cu Abdullah Al Khamiri, reprezentantul personal al preşedintelui Salem Robaya, în cadrul cărora au fost examinate diverse aspecte legate de lucrările comisiilor interyemenite.

Japonia. Demonstraţie de protest la Tachikawa împotriva instalării în acest oraş a unor baze militare americane, pentru înlăturarea focarelor de război şi tensiune, pentru pace şi securitate

agenţiile de presă transmit:

Ambasadorul României la Cairo, Titus Sinu, a fost primit simbătă de către Hussein El Shaffei, vicepreşedinte al Republicii Arabe Egipt, în legătură cu încheierea misiunii sale în această ţară. În cadrul întrevederii, care s-a desfăşurat într-o atmosferă de cordialitate, a fost evocat cursul ascendent al relaţiilor dintre România şi Egipt.

Convorbiri chino-italiene. Ministrul afacerilor externe al Republicii Populare Chineze, Ci Pin-fei, a avut o nouă rundă de convorbiri cu ministrul italian de externe, Giuseppe Medici, care se află în vizită oficială la Pekin.

Preşedintele Republicii Zair, Mobutu Sese Seko, a sosit, simbătă, la Addis Abeba, unde a avut convorbiri oficiale cu împăratul Haile Selassie şi cu alte oficialităţi. După cum informează agenţia China Nouă, şeful statului zairez este aşteptat să sosească miercuri, 10 ianuarie a.c., la Pekin, pentru a întreprinde o vizită oficială în Republica Populară Chineză.

Preşedintele Consiliului Revoluţiei al Algeriei, Houari Boumediene, s-a întîlnit, la sediul Frontului de Eliberare Naţională, cu responsabilii aparatului central al partidului, cu şefii departamentelor şi secretarii generali ai organizaţiilor naţionale. În cadrul reuniunii au fost examinate o serie de probleme referitoare la organizarea şi perspectivele de viitor ale activităţii partidului.

Guvernul chilian a interzis închiderea de către patronat, în perioada actuală, a întreprinderilor prelucrătoare de materii prime sau care produc articole de primă necesitate. Această măsură, se precizează într-un comunicat oficial, a fost determinată de hotărîrea unor proprietari de întreprinderi care, sub pretextul acordării aşa-ziselor vacanţe colective în perioada dintre 15 ianuarie şi sfîrşitul lunii februarie, au intenţionat să sisteze producţia, paralizînd, astfel, importante sectoare ale economiei naţionale.

Hotărîrea de naţionalizare a altor şase firme străine, care îşi desfăşurau activitatea în Uganda, a fost anunţată în buletinul oficial guvernamental. Dintre acestea, patru sînt subsidiare ale companiei britanice „Mitchell Cotts Group". Totodată, guvernul preşedintelui Idi Amin a refuzat să reînnoiască licenţele comerciale ale altor 88 de companii britanice.

TUNIS. — Vineri s-a deschis la Tunis o expoziţie românească de fotografii, în cinstea celei de-a 25-a aniversări a proclamării republicii în România.

Totodată, radiodifuziunea tunisiană a marcat aniversarea republicii prin intermediul a două emisiuni în cadrul cărora a fost evidenţiată semnificaţia zilei de 30 Decembrie şi au fost prezentate aspecte ale vieţii economice şi cultural-artistice româneşti.

Campania electorală a majorităţii guvernamentale pentru viitoarele alegeri legislative, care se vor desfăşura în cursul lunii martie, a fost deschisă duminică, în mod oficial, de primul ministru al Franţei, Pierre Messmer.

Inundaţiile din Sicilia. Potrivit unui prim bilanţ, anunţat de autorităţile italiene, pagubele provocate de inundaţiile din Sicilia se ridică la 200 miliarde de lire. Ca urmare a acestei calamităţi, mii de hectare de teren agricol se află sub apă, iar numeroase căi rutiere continuă să fie întrerupte. În Calabria situaţia este deosebit de gravă ca urmare a faptului că mii de persoane au rămas fără locuinţe.

CONFERINŢA MIŞCĂRILOR DE ELIBERARE DE PE CONTINENTUL AFRICAN

Spre asaltul ultimelor citadele ale colonialismului de pe pămîntul Africii

În capitala Ghanei, Accra, urmează să se deschidă azi **Conferinţa mişcărilor de eliberare de pe continentul african**, pentru a analiza stadiul actual al luptei pentru independenţă din teritoriile aflate încă sub ocupaţia colonială şi modalităţile intensificării acestei lupte, în vederea lichidării dominaţiei străine. Aşa după cum se arată şi în mesajul de Anul Nou al Organizaţiei Unităţii Africane, — sub auspiciile căreia se desfăşoară această conferinţă — 1972 a fost o perioadă în care mişcările de eliberare au obţinut succese deosebit de importante. Ca urmare a acestor succese, a creşterii continue a potenţialului şi prestigiului lor în Africa şi în lume, mişcările de eliberare din Angola, Mozambic şi Guineea-Bissau au fost recunoscute în baza unei rezoluţii — printre ai cărei autori se numără şi România — adoptată cu o mare majoritate de voturi de către recenta sesiune a Adunării Generale a O.N.U., ca singurele exponente legale ale popoarelor pe care le reprezintă. Această recunoaştere internaţională marchează începutul unei noi etape a luptei pentru independenţă, etapă decisivă care apropie şi mai mult victoria lor asupra colonialismului.

Ştirile sosite de pe fronturile luptei anticolonialiste din Africa vin să confirme acest lucru. În Angola, unde forţele patriotice au eliberat un teritoriu de 500 000 de kmp locuit de peste un milion de oameni, lupta de eliberare a căpătat o amploare fără precedent, stimulată şi de reconcilierea intervenită între cele două mişcări de eliberare: Mişcarea Populară pentru Eliberarea Angolei (M.P.L.A.) şi Guvernul Revoluţionar în exil al Angolei (G.R.A.E.). Ultimul comunicat al armatei de eliberare naţională din Angola relevă pierderile grele în oameni şi materiale suferite de colonialişti, inclusiv distrugerea garnizoanelor şi aeroporturile militare din Luvo, Mamarosa, Gongoul şi Lubolo.

Pe cealaltă coastă a Africii, în Mozambic, patrioţii au bombardat, recent, poziţiile trupelor portugheze din oraşul Tete, avariind cartierul general al armatei din provincia cu acelaşi nume. Pînă în prezent, forţele FRELIMO au eliberat o cincime din suprafaţa ţării. În aceste zone au apărut primii germeni ai vieţii libere organizîndu-se, între altele, nuclee administrative, spitale, şcoli. În şcolile nou create, de pildă, învaţă 20 000 de copii; în acelaşi timp se desfăşoară o amplă campanie împotriva analfabetismului.

În urma succeselor obţinute pe cîmpul de luptă de Partidul african al Independenţei din Guineea-Bissau şi Insulele Capului Verde (P.A.I.G.C.), în curînd urmează să aibă loc constituirea primei Adunări Naţionale căreia îi va reveni sarcina să fixeze ziua proclamării independenţei ţării. Aşa după cum a declarat recent Amilcar Cabral, liderul P.A.I.G.C., Guineea-Bissau este un stat constituit care are toate instituţiile sale politice, administrative, economice, juridice şi îşi exercită prerogativele în mod suveran asupra celei mai mari părţi a teritoriului naţional care este eliberat.

În pofida represiunilor la care este supusă populaţia Namibiei, ca urmare a dominaţiei colonialiste sud-africane, lupta de eliberare a poporului namibian se amplifică continuu. După amplele demonstraţii şi greve care au marcat sfîrşitul anului 1971, rîndurile luptătorilor cu arma în mînă pentru independenţa ţării au sporit considerabil. Insurecţia armată din zona Caprivi, situată la graniţa cu Angola şi Zambia, s-a extins şi în celelalte regiuni ale ţării, dovedind hotărîrea poporului namibian de a lupta pe toate căile şi utilizînd toate mijloacele pentru cucerirea dreptului său sacru de a trăi într-o ţară liberă şi suverană.

Chiar în citadela rasismului, în Africa de Sud, are loc în ultimul timp o intensificare a luptei populaţiei africane, lipsită de cele mai elementare drepturi, împotriva politicii odioase a apartheidului. Mişcarea antiapartheid se dezvoltă şi în rîndurile populaţiei de origine europeană, sfîrşitul anului trecut aducînd, după cum se ştie, vestea intrării vestitului chirurg dr. Barnard în arena luptei împotriva practicilor discriminatorii faţă de majoritatea africană.

O situaţie asemănătoare se constată şi în Rhodesia, demonstraţiilor, grevelor, acţiunilor politice şi diplomatice ale populaţiei africane adăugîndu-li-se lupta armată. A fost creată armata revoluţionară a poporului zimbabwe, condusă de Frontul de eliberare Zimbabwe (FROLIZI) rezultat din acţiunea comună a celor două principale forţe politice — Uniunea Naţională Africană Zimbabwe (Z.A.N.U.) şi Uniunea poporului african Zimbabwe (Z.A.P.U.). Acţiunile tot mai îndrăzneţe ale acestei armate s-au extins dincolo de zona văii fluviului Zambezi, în Matabeland, Wankie, Gwaai, Nikai şi numeroase alte regiuni şi localităţi.

Toate aceste mişcări de eliberare, ca şi din alte teritorii coloniale, îşi desfăşoară, fireşte, activitatea în condiţii specifice. Totodată, în această luptă există şi trăsături generale, comune tuturor mişcărilor, iar conferinţa de la Accra, prilej binevenit al unui larg schimb de experienţă, este menită, între altele, să contribuie la coordonarea activităţii mişcărilor de eliberare, în scopul grăbirii procesului de cucerire a independenţei.

Noile evoluţii din cadrul mişcărilor de eliberare africane sînt urmărite cu profund interes şi adîncă simpatie de poporul nostru, de opinia publică progresistă de pretutindeni. Aşa cum bine se cunoaşte, poporul român este animat de sentimente de solidaritate militantă cu lupta popoarelor africane pentru înlăturarea colonialismului şi apartheidului. Ţara noastră se pronunţă cu hotărîre pentru respectarea dreptului sacru al acestor popoare de a fi stăpîne pe destinele şi bogăţiile lor, socotind că ele au dreptul să folosească toate mijloacele, inclusiv lupta armată, pentru eliberarea de sub colonialism. O expresie deosebit de pregnantă a relaţiilor de prietenie reciprocă, mereu mai strînse, dintre poporul român şi popoarele tinerelor state independente africane, a sprijinului României pentru mişcările de eliberare o constituie vizita tovarăşului Nicolae Ceauşescu în Africa, întîlnirile cu liderii acestor mişcări. **„Profund solidară cu popoarele care se ridică pentru scuturarea jugului colonial şi cucerirea dreptului la viaţă liberă, România sprijină activ mişcările de eliberare naţională, lupta popoarelor împotriva colonialismului şi neocolonialismului, a oricăror forme de dominaţie şi asuprire. Salutăm cu bucurie succesele obţinute de mişcările de eliberare naţională în lupta împotriva asupritorilor colonialişti... Poporul român va face totul pentru a sprijini mişcările de eliberare în efortul lor de a lichida cît mai repede reziduurile ruşinosului sistem colonial"**, declara tovarăşul Nicolae Ceauşescu la şedinţa jubiliară a Marii Adunări Naţionale consacrate celei de-a 25-a aniversări a proclamării republicii. După cum se ştie, în România a fost constituit Fondul de solidaritate internaţională — ilustrare vie a internaţionalismului în lupte al partidului şi statului nostru, al poporului român.

Elocventă pentru sprijinul consecvent al României socialiste este şi semnarea de către tovarăşul Nicolae Ceauşescu şi tovarăşul Amilcar Cabral, cu prilejul vizitei în ţara noastră a delegaţiei Partidului African al Independenţei din Guineea-Bissau şi Insulele Capului Verde, a primului document marcînd recunoaşterea pe plan internaţional a acestui partid, a mişcării de eliberare din această ţară. A fost, aşa cum a ţinut să sublinieze liderul african, un act de importanţă istorică care avea, după numai cîteva luni, să fie extins pe un plan mai larg, prin rezoluţia, amintită înainte, a Adunării Generale a O.N.U.

Fireşte, lupta de eliberare din Africa nu a depăşit încă toate obstacolele. Adepţii colonialismului şi rasismului caută, în continuare, pe toate căile şi prin toate mijloacele, să-şi menţină poziţiile, să-şi apere privilegiile. Dar este indiscutabil că importantele schimbări calitative intervenite în ultimul timp în rîndul mişcărilor de eliberare din Africa constituie premisa unui nou avînt al luptei pentru neatîrnare, pentru afirmarea fiinţei naţionale, grăbind sfîrşitul inevitabil al colonialismului.

Augustin BUMBAC

DE PRETUTINDENI

„INDIENI ALBI" ÎN BRAZILIA

Zvonuri despre existenţa unor indieni albi a stîrnit curiozitatea opiniei publice. Recent, o expediţie în jungla Amazoanelor a unor antropologi brazilieni a confirmat aceste zvonuri. Indienii albi locuiesc într-un ţinut greu accesibil, situat cam la 400 km de Manaus, capitala statului brazilian Amazonas. După cum arată membrii expediţiei, aceşti indieni sînt relativ mici de statură, dar vînjoşi. Limba lor nu se aseamănă cu nici una din cele vorbite în Brazilia. De unde vin aceşti oameni ciudaţi? Ipotezele sînt foarte variate: unii spun că ei ar putea fi urmaşii unor navigatori europeni, alţii că ar fi urmaşii fenicienilor despre care se ştie că erau foarte buni navigatori.

PREGĂTIRI ÎN VEDEREA VIITOAREI ÎNTÎLNIRI SPAŢIALE

Un mare eveniment în domeniul zborurilor cosmice cu oameni la bord îl va constitui întîlnirea spaţială dintre echipajele sovietic şi american, prevăzută pentru anul 1975. În fotografia alăturată, reprodusă din ziarul austriac „Die Presse", cosmonauţii Alexei Eliseev şi Thomas Stafford cercetează un model al mecanismului de cuplare a unei nave „Soiuz" cu o capsulă „Apollo".

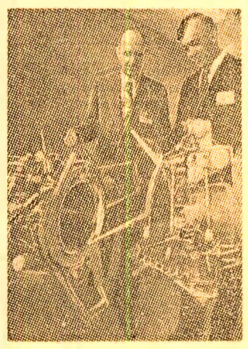

ECONOMIE DE... CALENDARE

Revista vest-germană „Spiegel" relatează că o organizaţie scoţiană a consumatorilor (Edinburgh Consumer Group) a atras membrilor săi atenţia că pot folosi în anul 1973 calendarele din 1962, întrucît zilele săptămînii şi datele sînt identice. De asemenea, li se recomandă membrilor organizaţiei să păstreze calendarele din 1973 pînă în 1979, cînd... vor fi din nou valabile.

VIAŢĂ PE UN SATELIT AL SATURNULUI?

Pe Titan, cel mai mare din cei nouă sateliţi ai planetei Saturn, ar putea exista forme primitive de viaţă. La această concluzie au ajuns oameni de ştiinţă americani în urma unor cercetări şi observaţii. Atmosfera acestui satelit — afirmă ei — ar fi foarte asemănătoare cu cea a Terrei de acum două miliarde de ani — tocmai vremea cînd pe planeta noastră apărea viaţa. Un element surprinzător, datorită căruia s-a şi ajuns la astfel de supoziţii, e descoperirea că atmosfera Titanului e mult mai „acceptabilă" decît se presupunea pînă acum — şi asta în ciuda faptului că acest satelit primeşte doar unu la sută din căldura solară de care dispune Pămîntul! Se afirmă că pe Titan nu ar fi deci mai frig decît iarna la Polul Nord.

TINEREŢEA UNEI... ZEIŢE

Recente săpături arheologice în regiunea Zaporoje (Ucraina) au scos la iveală o statuetă din aur de numai 3 centimetri înălţime, care o reprezintă pe Demeter, zeiţă a agriculturii. „În vîrstă" de vreo 2 300 de ani, zeiţa aceasta a fost descoperită într-un mormînt scit. Atrag atenţia în special trăsăturile fine ale feţei, diadema şi colierul. E posibil ca acest cap să fie un fragment dintr-un colier mai mare. Importanţa descoperirii constă în faptul că acesta e singurul exemplar cunoscut al unei sculpturi în aur, care o reprezintă pe zeiţa Demeter.

REDACŢIA ŞI ADMINISTRAŢIA: Bucureşti, Piaţa Scînteii, Tel. 17 60 10, 17 60 20. Abonamentele se fac la oficiile poştale şi difuzorii din întreprinderi şi instituţii. Pentru străinătate, abonamente prin „ROMPRESFILATELIA", Bucureşti — Calea Griviţei nr. 64—66, P.O. — Box 2001. Tiparul: Combinatul Poligrafic CASA SCÎNTEII 40 360