

FAPTUL DIVERS

Mărturii de acum 10 secole

În localitatea Sîrtoara (Bistrița-Năsăud) a fost deschis recent un important șantier arheologic. Săpăturile sînt efectuate de cercetătorii de la Muzeul de istorie din Bistrița și Institutul de istorie și arheologie din Cluj. Obiectul acestor lucrări îl constituie desumarea ruinelor unei cetăți construite în jurul anului 1000 e.n., aparținînd epocii voievodatului lui Gelu. Sistemul fortificațiilor cetății de la Sîrtoara prezintă numeroase asemănări cu cel al cetății de la Dăbâca. Săpăturile făcute pînă acum au scos la iveală, de asemenea, prețioase obiecte de podoba: cercei, mărgelă, inele de argint și bronz, precum și diferite unelte și arme. Toate acestea oferă indicii valoroase cu privire la viața populației românești în această zonă a țării noastre în urmă cu 10 secole.

Coloana nesfîrșită de... martori

Trei oameni cu părul alb, sătuli de a mai umbra pe la judecări, s-au prezentat la subiecții noștri din Ploiești. Erău doar trei dintr-un nesfîrșit cortegiu de martori pe care Floarea Dinculescu, din strada Amzei 59, a reușit să-i pună pe drumuri pentru judecarea unui adevărat lanț de procese. Mulți citiți ca martori (așa după cum s-a dovedit în instanță) în chestiuni pe care... nici măcar nu le cunoaște! Numai în dosarul 2906 din 1972, care s-a aflat de curînd pe rol la Tribunalul județean Prahova, au fost citați peste 30 de martori. În ultimii trei ani de zile Floarea Dinculescu, înscenind pricini diferite, a trimis în judecată numeroși vecini de-aia săi. În momentul de față, ea figurează în registrul tribunalului cu 10 dosare de judecată. Alti dosare se află la procuratură. După cum se vede, năvăl din fire nu se deszime. Dar să nu abă oare nici un fel de lecure?

Nunta, mioarele și lupii

Bacul Nicolae Enache și ciobanul Pavel Iorguț se aflau pe munte cu turme de mioare a cooperativei agricole de producție din Poienari de Muscel (Argeș). Deodată, bacul și-a adus aminte că în sat e nuntă mare și, nerestînd ispitei, a coborât să joace. La nuntă, ciobanul rămas singur de pază și-a luat și el grîja de oi. În acest timp au intrat în turmă mai mulți lupi și au omorât 68 de mioare. Asemu, după o asemenea pază, și bacul și ciobanul sînt buni de plată.

Zece cutii de viață

Soții Munteanu din Arad erau în alertă: nu găseau nicăieri lapte praf „Mureșul”, iar copilul lor nu se putea adapta la nici unul din celelalte sortimente de lapte. Există în comerț 10 tipuri de lapte praf, expediați prin magazinul întreprinderii. Zece cutii... de viață și sănătate.

De ce au stat motoarele...

Magaziner la întreprinderea de industrie locală „Bazaltul” din St. Gheorghe, Telek Karoly primise un vagon de benzină CO-98. În lipsa de capacitate de depozitare, a turnat o parte din ea într-o cisternă în care se aflau reziduurile de motorină. Fiește, benzină (peste 3 500 litri) s-a degradat, dar T.K. credea că motoarele mașinilor o vor „înghiți” și ca atare. De prios să mai spunem că ele nu „s-au amblat” la această novejă. Acum, cînd s-a stabilit precis din ce cauză rămăseseră în pană, magazinerul T. K. va suferi consecințele de rigoare.

Tragedia unei curse clandestine

După ce scosese din garaj, fără forme legale, autoturismul I-Mit-310, proprietatea Stațiunii experimentale zootehnice Sighetu-Marmației, șoferul Ivan Pop pornise într-o cursă pe cont propriu spre comuna Birsone. Alături de el erau 5 persoane, din cauza vitezei excesive, mașina a derapat și s-a izbit într-un stîlp de beton. Bilanțul este tragic. Șoferul a murit pe loc, iar pasagerii Ioan Miel, Ioan Duma și Vasile Drîmb au decedat în drum spre spital. Celălți doi — Grigore Saulic și Ibor Covaci — au fost grav accidentați.

Rubrică redactată de Dumitru TIRCOB Gheorghe DAVID și corespondenții „Științei”

Publicăm în cele ce urmează alte aspecte dezbătute cu prilejul recentei consfățiri de la București privind circulația pe drumurile publice. Pornind de la realitatea că, pe măsura dezvoltării circulației, crește continuu și numărul de conducători auto profesioniști și amatori (cu peste 300 la sută față de acum zece ani!), participanții la consfățirea au acordat o atenție deosebită modului în care se face pregătirea acestora.

Organizarea și desfășurarea procesului instructiv-educativ în școlile de șoferi, profesioniști și amatori, a înregistrat în mod încontestabil în ultima vreme rezultate pozitive. La dispoziția solicitanților se află azi cadre cu specializare superioară, un parc auto diversificat, material didactic modern etc. Sînt deci, în general, condițiile de pregătire a șoferilor să se facă la un nivel corespunzător. Cu toate acestea, există încă numeroase deficiențe care se reflectă în calitatea slabă a instruirii și care, evident, creează premise ca o parte dintre elevi să fie virtualii candidați la accidente.

Sirul neregulilor începe încă de la admitere, cînd sînt acceptați o serie de elevi care nu au aptitudinile pentru meseria de șofer. Din simptomele care nu se fac o asemenea verificare. Apoi, examinarea medicală a candidaților nu este suficient de exigentă, iar baremurile medicale nu sînt destul de riguroase pentru a depista toate cauzile de inapuitudinii. Pe de altă parte, rețeaua redusă de laboratoare psihotehnice nu permite generalizarea unui control în selecționarea candidaților din școlile de șoferi profesioniști.

La slaba pregătire a elevilor concură, din păcate, și unele cadre didactice — și în special instructorii de conducere auto — care nu sînt ei înșiși la nivelul cerințelor și exigențelor reclamate de o funcție cu asemenea responsabilități. În unele școli, materialele și instalațiile didactice nu sînt suficiente, iar unele din cele existente nu corespund cerințelor, sînt depășite. Cum pot oare conduce bine oameni care n-au învățat bine să conducă și să circule pe drumurile publice? Este evident că asemenea carențe organizatorice pot avea — și uneori au — consecințe directe cele mai nefaste.

Instructorul A. Blaj, de

pildă, de la școala de șoferi profesioniști nr. 1 Roman — aparținînd Ministerului Transporturilor și Telecomunicațiilor — datorită lipsei de control din partea conducerei școlii, în timp ce efectua practica de conducere cu autocamionul, în care se aflau 30 de elevi, din cauza vitezei excesive pe un drum cu mîzgă, a comis un accident de circulație soldat cu moartea a trei elevi și rănierea altor 12.

Neajunsuri mai frecvente — și dintre cele mai grave — se manifestă însă în pregătirea regurilor de circula-

din unele județe (Prahova, Suceava, Neamț, Vâlcea, Argeș), nedovedind întotdeauna responsabilitatea la care li obligă legea, viața însăși, au manifestat superficialitate și lipsă de vigilență în supravegherea candidaților la testul teoretic, ceea ce a permis unor elemente insuficient pregătite să primească permis de conducere. Lipsurile din procesul de învățămînt și de examinare a conducătorilor auto s-au răsfrînt — și se răsfrîng — în mod indiscutabil asupra siguranței traficului. Un procent însemnat din

Practica conducerii auto în școli, cîi și perfecționarea ulterioară ar avea de câștigat dacă s-ar efectua pe autoturism, la început amenajate mai simplu, iar într-o etapă ulterioară pe baza unor dotări mai complexe. Existența acestora ar permite candidaților din școlile de șoferi profesioniști și amatori să exercite conducerii autovehiculelor în condiții similare circulației pe drumurile publice. Ajuși la acest capitol, trebuie să subliniem o problemă deosebită: calificarea șoferilor amatori. Numărul acestor

multe cazuri au dus la producerea de accidente. La încheierea consfățirii a fost adoptat un amplu program de măsuri a cărui aplicare va contribui la îmbunătățirea circulației pe drumurile publice. Astfel, pornind de la gradul scăzut de pregătire al multor candidați — ce se prezintă la examen pentru a obține permisul — se va elabora o nouă metodologie de examinare. Se va asigura prin aceasta un conținut sporit de dificultate, corespunzător condițiilor actuale și de perspectivă ale circulației rutiere. Perioade vor fi examinați instructorii de la practica conducerii auto, celor necorespunzătorii urmînd a li se retrage avizul.

Sarcini deosebite se impun pe linia îmbunătățirii procesului instructiv-educativ, a ridicării competenței cadrelor didactice, îmbunătățirii dotărilor etc. Așa, de pildă, Ministerul Transporturilor și Telecomunicațiilor va elabora un plan de perspectivă pe termen lung (1976-1980) privind dezvoltarea rețelei de laboratoare psihotehnice în vederea examinării periodice a tuturor conducătorilor auto profesioniști, precum și a persoanelor selecționate să urmeze școlii de șoferi profesioniști, începînd cu anul 1974, printre altele bună folosire a rețelei de laboratoare existente, acestea vor asigura treptat examinarea tuturor candidaților pentru școlile de șoferi profesioniști. Ministerul Transporturilor și Telecomunicațiilor, împreună cu Automobil Clubul Român vor iniția un act normativ pentru școlile de șoferi profesioniști și amatori, în vederea organizării școlilor de șoferi amatori. De asemenea, pînă la aceeași dată se vor elabora propuneri pentru îmbunătățirea și modernizarea procesului de învățămînt în școlile de șoferi profesioniști și amatori, iar Consiliul popular al municipiului București și A.C.R. vor realiza, pînă în anul 1974, proiectul unui autoturism pentru Capitală, destinat pregătirii și perfecționării conducătorilor auto, precum și organizării de competiții sportive automobilistice.

S-au propus și numeroase alte măsuri. Important este, pentru noi toți, conducătorii auto sau nu, să se treacă neîntîrziată la aplicarea lor — singura garanție a îmbunătățirii circulației rutiere.

George POPESCU

PREOCUPĂRI DE STRINGENTĂ ACTUALITATE PENTRU ÎMBUNĂȚIREA

CONDIȚIILOR DE CIRCULAȚIE RUTIERĂ (III)

Virtualii candidați la accidente: ȘOFERII NEPRICEPUȚI

• Cînd „profesorii” greșesc la fel ca... învățăceleii • Este necesară o reciclare a șoferilor profesioniști și amatori • Pregătirea se va face pe autoturism, iar examinatorii vor spori exigența la maximum

ție (se insistă mai mult pe învățarea mecanică a răs-punsurilor ce se cer la examene) și, mai ales, în procesul deprinderii conducerii autovehiculelor. În ceea ce privește acest din urmă aspect, deficiențele constau în principal în lipsa de insistență pentru executarea corectă a manevrelor de depășire, respectarea regurilor de prioritate, circulația în condiții atmosferice nefavorabile și pe timp de noapte. Aceste carențe se reflectă și în rezultatele obținute la examenul de conducere auto.

La școala de mecanici agricoli din județul Ilfov — aparținînd Ministerului Agriculturii, Industriei Alimentare și Apelor — din 50 de elevi prezenți la examenul de conducere au fost admisi numai doi.

De o deosebită gravitate pentru siguranța circulației sînt acele cazuri cînd comisiile de examinare din cadrul organelor de miliție

cei care au obținut carnet de conducere în ultimii ani au comis accidente grave, au afectat siguranța circulației prin nesigurarea la depășiri și viraje, nerespectarea regurilor de prioritate, staționări în locuri primejioase etc.

Asemenea fapte demonstrează încă o dată — dacă mai era nevoie — că pregătirea temeinică a elevilor din școlile de șoferi nu depinde numai de gradul de exigență al comisiilor de examinare. Calificarea viitorilor conducători auto și imprimarea, în rîndul acestora, a grîjii pentru bunurile și viețile omenești ce le vor fi încredințate, a respectului față de lege sînt determinate, în ultimă instanță, de formele, metodele și mijloacele de pregătire a acestora pe tot timpul școlarizării, precum și de spiritul de răspundere, competența și exigența cadrelor didactice în procesul de instruire.

conducătorii auto... de duminică a crescut foarte mult, iar gradul de calificare este extrem de scăzut. Iată de ce trebuie să se acorde o mare atenție calificării, perfecționării lor permanente; este necesară chiar reciclarea periodică a acestora (ca de altfel și a profesioniștilor).

Un aport deosebit l-ar putea avea Automobil Clubul Român. Această organizație, care și în revin sarcini importante în instruirea și educarea automobilistilor amatori, nu se preocupă suficient de ridicarea măiestriei în conducerea a șoferilor. Este necesar să se acționeze mai mult în această direcție, deoarece — după cum este cunoscut — mulți dintre posesorii de autovehicule conduc sporadic sau după o inactivitate îndelungată, ceea ce se resimte în circulație prin nesigurări, manevre precipitate care în

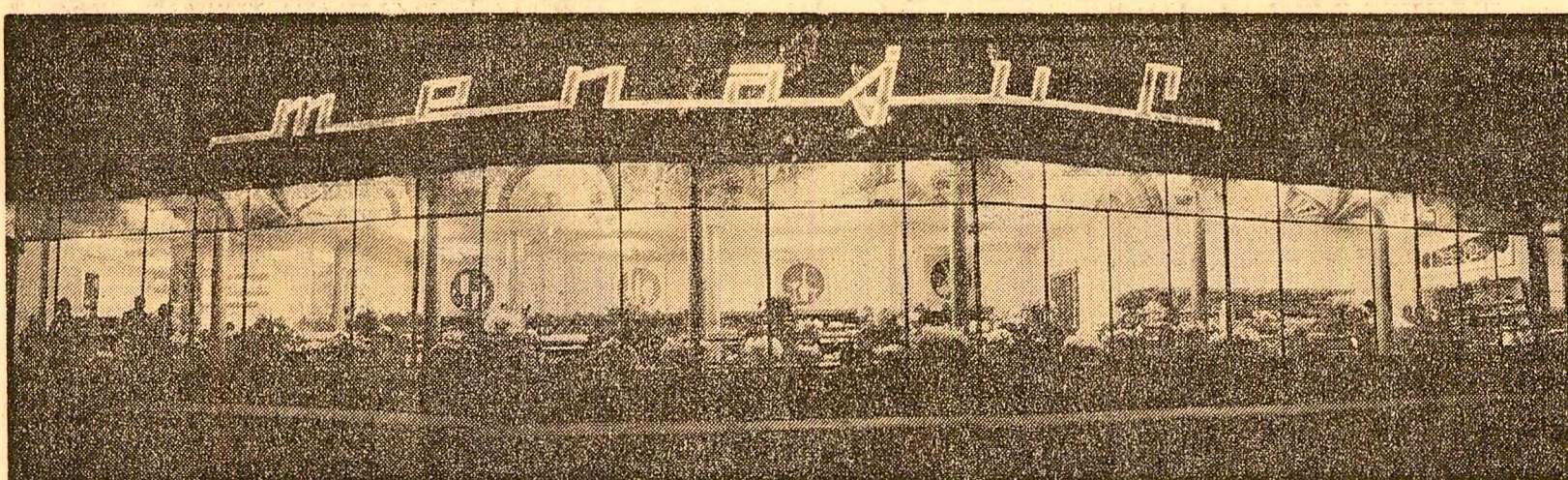

Modernul magazin cu autoservire „Menajul” — din Galați

Foto: E. Dichisescu

TREI REVIZORI, ȘI CU ȘEFUL PATRU, JUCAU POLCA PE FURATE ...din avutul obștesc

EROUL PRINCIPAL ESTE DOAR APARENT EROU PRINCIPAL. ARE ÎN SCHIMB „MERITUL” CĂ NU FURA NUMAI PENTRU EL

FOILETON

cinași cu verificarea cadrelor din comerț și mai ales a gestionarilor. Se duc în câteva case zugrăvite de Costel, dau cu mina pe perete, și dacă au văzut că zugrăvul a fost priceput, pentru că nu s-a luat varul pe palmă, l-au dat gesti-unea magazinului de lactate din St. Titulescu nr. 73 cu un stoc de marfă de 5 000.

Am ajuns deci unde trebuia să ajungem. Adică la gestiunea din care frumosul Constantin Gagiu a furat pentru el și pentru niște oameni cinstiți 277 559,00 lei. Povestea ar putea să pară pentru cineva neinteresantă. Cum să se poată fura peste un sfert de mil-

decursă omul cu brînzeturie, cu laptele oarecum bătut, și l-a invitat la „dans” pe Costel, care „zgrăvise” și la case mari. — Este în stare să devină „magazin de delicatose”. Te fac „magazin de delicatose”. — Dar vor tovarășii ăia mai mari de la O.C.L.? Imi permit? — Păi ce sînt la O.C.L.? Banană de import?

cu rucacul. Dar el era un client mai dificil și mai bleu. Cu cit se umpleau sacosele mai cu virf, cu atât uită să plătească. În primele zile s-a spetit mîncînd frumosul și balaochusul nostru gestionar. Veneau camioane cu saci cu mîlai de moara Titlu, veneau camioane cu mărfuri de import de la depozitul din Militari... Să

premești și marfă, s-o înregistrezi, s-o mai și vinzi? Să-l fi făcut măica-sa argint viu și nu putea pridi. Cu de la sine „înțelegere” și-a angajat un contabil particular, care să gestioneze la punct, și un vinzător personal, cu care s-a învoit să vină și cu nevasta, ca să-i ajute.

La fel de extrem de în-templator a fost și revizorul de gestiune ai O.C.L.-ului-8 că pe Titulescu 73 este o mîșină de mincat. Vine un revizor, face un inventar, găsește niște „gauri”, face „la pace” cu Costel și-i pune inventarul la punct.

LA I.I.L.-LUDUS

Noi produse de largă utilitate

TG. MUREȘ (corespondentul „Științei” L. Deaky). — Pînă nu de mult, secția de produse metalice a Întreprinderii de industrie locală din Ludus a funcționat doar într-un singur și modest atelier, unde se reparau diferite unelte și se confecționau roabe metalice. În ultimul timp au fost construite spații de producție corespunzătoare, înzestrate cu utilaje de înaltă tehnicitate. Concoment au fost calificate cadrele necesare de strungari, sudori, lăcătuși etc. Ca urmare, ramura metalică a întreprinderii produce astăzi vagoane pentru industria ceramică și metalurgică, circuloare pentru transporturi uzinale, diverse confecții metalice, matrice pentru piese din mase plastice și cauciac, piese strungite pentru industria chimică. O parte din producție este destinată autoturizării în vederea dezvoltării în continuare și modernizării sectorelor întreprinderii.

Pentru acest an, Întreprinderea de industrie locală din Ludus li revin sarcini importante și în privința producției unor bunuri destinate fondului pieței. Între acestea, un loc de seamă îl ocupă diferitele garnituri de mobilă pentru bucătării. Întreprinderea va livra în acest an aproape 14 000 garnituri de mobilă de bucătărie „Rodica I” și „Rodica II”, „Sărmasa I”, „Sovata” și „Grigoreta”, cu caracteristici constructive, funcționale și estetice apreciate de cumpărătorii și, în primul rînd, de gospodine. O nouă serie de atîna oră a acestui an: întreprinderea din Ludus a realizat un original dulap cu rafturi rotative pentru bucătării.

— De unde? — Titulescu 73. Șeful revizor, informat că se fură atîta în această alimentară fără să știe el, a luat hîrtie de plasă și un sigiliu și-a trimis un nou angajat să sigileze magazinul de delicatose din Titulescu 73 și să-l aducă pe gestionar la el. Recrutul s-a dus, a sigilat și a venit la șef cu Costel. Într-un fel și Costel s-a făcut o înțelegere de vreo 5 000 lei, plus un abonament gratuit la magazinul de delicatose cu sacosă personală ori împrumutată de Costel cu mărfuri cu tot.

Fiind bine și cu revizorii contabili, ba chiar și cu șeful lor, Gagiu a început să-și invite și rudele apropiate, și pe cele mai puțin apropiate să le umple sacosele. Cînd revizorul-șef termină mîșinile, trimitea un subaltern cu un bilet al cărui text suna cam în felul acesta: „Costele, te rog dă-mi 6 kg de mîșline, prin tovarășul care-ți aduce biletul.”

Nu știu dacă în zilele noastre se mai fură în cadru, dar aici, în Titulescu 73, s-a furat mult mai mult ca acolo. Iată un fragment dintr-o declarație mai recentă a lui Constantin Gagiu, care acum se poartă cu dumg pe verticală. „Mențin declarațiile date la miliție și în fața procuraturii, neglîj și recunosc însușirea, pentru mine și pentru alții, a sumei de 277 559,00 lei în împrumutările arătate de mine în declarațiile anterioare. Din acest prejudiciu am dat revizorilor de gestiune Jurea Romulus, Dragnea Stelian (șef-revizor) și Orănescu Valeriu bani și mărfuri în valoare de aproximativ 50 000 lei de fiecare. În plus, am mai dat lui Iagadă Gheorghe (a fost o perioadă de timp loc șefului serviciului comercial — n.a.) și lui Stoicescu Teodor (șef planificării) aproximativ mărfuri și bani de aceeași valoare. Pentru mine am rucacul, pentru șef bani în jur de 50 000 lei.”

Cercetările — era să zic arestările — continuă... Nicuță TANASE

LA I.I.L.-LUDUS

Noi produse de largă utilitate

TG. MUREȘ (corespondentul „Științei” L. Deaky). — Pînă nu de mult, secția de produse metalice a Întreprinderii de industrie locală din Ludus a funcționat doar într-un singur și modest atelier, unde se reparau diferite unelte și se confecționau roabe metalice. În ultimul timp au fost construite spații de producție corespunzătoare, înzestrate cu utilaje de înaltă tehnicitate. Concoment au fost calificate cadrele necesare de strungari, sudori, lăcătuși etc. Ca urmare, ramura metalică a întreprinderii produce astăzi vagoane pentru industria ceramică și metalurgică, circuloare pentru transporturi uzinale, diverse confecții metalice, matrice pentru piese din mase plastice și cauciac, piese strungite pentru industria chimică. O parte din producție este destinată autoturizării în vederea dezvoltării în continuare și modernizării sectorelor întreprinderii.

Pentru acest an, Întreprinderea de industrie locală din Ludus li revin sarcini importante și în privința producției unor bunuri destinate fondului pieței. Între acestea, un loc de seamă îl ocupă diferitele garnituri de mobilă pentru bucătării. Întreprinderea va livra în acest an aproape 14 000 garnituri de mobilă de bucătărie „Rodica I” și „Rodica II”, „Sărmasa I”, „Sovata” și „Grigoreta”, cu caracteristici constructive, funcționale și estetice apreciate de cumpărătorii și, în primul rînd, de gospodine. O nouă serie de atîna oră a acestui an: întreprinderea din Ludus a realizat un original dulap cu rafturi rotative pentru bucătării.

— De unde? — Titulescu 73. Șeful revizor, informat că se fură atîta în această alimentară fără să știe el, a luat hîrtie de plasă și un sigiliu și-a trimis un nou angajat să sigileze magazinul de delicatose din Titulescu 73 și să-l aducă pe gestionar la el. Recrutul s-a dus, a sigilat și a venit la șef cu Costel. Într-un fel și Costel s-a făcut o înțelegere de vreo 5 000 lei, plus un abonament gratuit la magazinul de delicatose cu sacosă personală ori împrumutată de Costel cu mărfuri cu tot.

Fiind bine și cu revizorii contabili, ba chiar și cu șeful lor, Gagiu a început să-și invite și rudele apropiate, și pe cele mai puțin apropiate să le umple sacosele. Cînd revizorul-șef termină mîșinile, trimitea un subaltern cu un bilet al cărui text suna cam în felul acesta: „Costele, te rog dă-mi 6 kg de mîșline, prin tovarășul care-ți aduce biletul.”

Nu știu dacă în zilele noastre se mai fură în cadru, dar aici, în Titulescu 73, s-a furat mult mai mult ca acolo. Iată un fragment dintr-o declarație mai recentă a lui Constantin Gagiu, care acum se poartă cu dumg pe verticală. „Mențin declarațiile date la miliție și în fața procuraturii, neglîj și recunosc însușirea, pentru mine și pentru alții, a sumei de 277 559,00 lei în împrumutările arătate de mine în declarațiile anterioare. Din acest prejudiciu am dat revizorilor de gestiune Jurea Romulus, Dragnea Stelian (șef-revizor) și Orănescu Valeriu bani și mărfuri în valoare de aproximativ 50 000 lei de fiecare. În plus, am mai dat lui Iagadă Gheorghe (a fost o perioadă de timp loc șefului serviciului comercial — n.a.) și lui Stoicescu Teodor (șef planificării) aproximativ mărfuri și bani de aceeași valoare. Pentru mine am rucacul, pentru șef bani în jur de 50 000 lei.”

Cercetările — era să zic arestările — continuă... Nicuță TANASE

NOI CHEMĂRI ÎN ÎNTRECEREA SOCIALISTĂ

Uzina „23 August” București

către toate colectivele întreprinderilor constructoare de mașini

Încadrat activ în ampla acțiune patriotică de îndeplinire a sarcinilor actualului plan cincinal, în patru ani și jumătate, colectivul uzinei cheamă la întrecere socialistă pe anul 1973 toate uzinele și întreprinderile constructoare de mașini, angajându-se să realizeze:

- Depășirea planului la producția-marfă cu 3 la sută, reprezentând:
 - 20 locomotive Diesel hidraulice de 250-1.250 CP;
 - 10 motoare de 350-700 CP;
 - 100 tone oțeluri înalt aliat pentru scule.
- Depășirea planului la producția-marfă vîndută și încașată cu 1,1 la sută;
- Prin eforturile conjugate ale cadrelor din compartimentele de concepție și secțiile productive, se va reduce cu două luni durata de asimilare - fază prototip - la două produse de importanță majoră pentru economia națională: locomotiva Diesel electrică de 1.000-1.500 CP și răci-torul gratar pentru linile de ciment de 3.000 tone în 24 ore.
- Prin autofințare se vor executa utilajele care nu se produc în țară, făcînd astfel economii de 4 milioane lei valută;
- Se vor realiza economii de:
 - 1.000 tone metal;
 - 1.000 tone combustibil convențional;
 - 3 milioane kWh energie electrică.
- Se vor aplica în secțiile de fabricație studii și măsuri privind raționalizarea consumului de muncă, prin care se va reduce manopera cu 3 la sută;
- Se va extinde forma de salarizare în acord global, astfel încît la finele anului 1973, în acest sistem de remunerare să fie incluși 15 la sută din totalul muncitorilor acordanți;
- Se vor executa în regie proprie lucrări de investiții în valoare de 13,5 milioane lei;
- Din fondurile de investiții necentralizate se vor executa 500 locuri în cămine pentru nefamilii;
- Prin intensificarea activității politico-educative de masă, prin creșterea eficienței muncii comisiilor de disciplină, prin mai bună organizare a producției și a muncii, se va asigura îmbunătățirea indicelui de utilizare a fondului de timp disponibil al muncitorilor, astfel încît acesta să ajungă la minimum 97 la sută.

Pentru salariații uzinei noastre este o datorie de onoare de a acționa cu dăruire și pasiune, sub conducerea organizației de partid, în vederea transpunerii în viață a prețioaselor indicații ale secretarului general al partidului, tovarășul Nicolae Ceaușescu, ce ne-au fost transmise nemijlocit cu prilejul vizitelor sale de lucru, de a îndeplini integral și depăși angajamentele asumate.

Comitetul de partid,
Marin GHEORGHIȚA
Comitetul sindicatului,
Dumitru PADURE

Comitetul oamenilor muncii,
Iag. Alexandru ROȘU
Comitetul U.T.C.,
Ion RUSU

Combinatul poligrafic „Casa Scintei”

către toate întreprinderile poligrafice

Colectivul de muncă al combinatului poligrafic „Casa Scintei”, profund recunoscător conducerii de partid și de stat, personal tovarășului Nicolae Ceaușescu, pentru condițiile de muncă și de viață pe care ni le-a creat, a hotărât să cheame la întrecere socialistă colectivele întreprinderilor poligrafice din întreaga țară.

Obiectivele principale în întrecerea socialistă constau în ridicarea pe treaptă superioară a eficienței activității economice, creșterea calității producției prin îmbunătățirea aspectului grafic al cărților, revistelor și ziarelor pe care le tipărim, pentru a răspunde așa cum se cuvine exigențelor mereu sporite ale cititorilor.

În domeniul economic

- Vom obține o depășire a producției planificate de cărți, reviste și ziare, care va reprezenta valoarea producției globale și marfă suplimentară de 5.500.000 lei.
- Vom realiza peste plan o producție de 600.000 cărți, însumînd 10.000.000 colite.
- De asemenea, ne propunem să obținem o producție pentru export cu 2 la sută peste prevederile planului.
- Prin mai bună folosire a materiilor prime și materialelor vom reduce cheltuielile materiale de producție după cum urmează:
 - prin reducerea normelor de consum la hirtie cu 1 la sută, vom realiza economii de 40 tone hirtie, în valoare de 200.000 lei;
 - prin reducerea normelor de consum la cerneală, materiale foto și material de legătorie cu 3 la sută, față de realizările obținute în 1972, vom economisi 700.000 lei;
 - vom asigura imprimarea a 1.000.000 exemplare de ziare cu hirtie economisită.
- Productivitatea muncii pe salariat va fi depășită cu 1 la sută.
- Pentru creșterea gradului de mecanizare și automatizare a procesului de producție, vom realiza prin autofințare lucrări în valoare de 1.000.000 lei.

În domeniul social, cultural, educativ

Ne propunem să îmbunătățim condițiile de lucru ale tuturor salariaților prin:

- îmbunătățirea condițiilor de microclimat;
- îmbunătățirea condițiilor de lucru la rotativele de ziare;
- inițierea unor activități care să contribuie la integrarea profesională într-un timp mai scurt a tinerilor și a noilor angajați și reducerea fluctuației cu 30 la sută față de 1972;
- vom înfrumuseța locurile de muncă și spațiile sociale și cultural-sportive prin contribuția salariaților care vor presta un volum de peste 6.000 ore de muncă patriotică;
- la toate locurile de muncă, organizațiile de partid, de sindicat și U.T.C., comitetul oamenilor muncii vor desfășura o intensă activitate politico-educativă și de informare a salariaților, în așa fel ca fiecare salariat să participe activ la desfășurarea întrecerii, la realizarea obiectivelor pe care ni le-am propus.

Secretarul comitetului de partid,
Grigore MUȘAT
Președintele comitetului sindicatului,
Nicolae NIȚESCU

Președintele comitetului oamenilor muncii,
Iag. Cristea VICTOR
Secretarul comitetului U.T.C.,
Viorel ALEXANDRESCU

Întreprinderea de industrializare

a laptelui din Tg. Mureș

către toate întreprinderile de industrie alimentară

Colectivul întreprinderii noastre are în vedere îndeplinirea următoarelor obiective:

- Depășirea planului producției-marfă cu 5,6 milioane lei, concretizată în 100 tone unt, 100 tone lapte praf, 10 tone brînzeturii, 1.000 hl produse lactate proaspete;
- Depășirea planului de aprovizionare a întreprinderii cu 1.500 hl lapte de vacă și 500 hl lapte de oaie, preluînd 750 litri lapte pe cap de vacă de la gospodăria populației, prin intensificarea activității de contractare, îmbunătățirea organizării preluării, sprijinirea concretă și eficientă a producătorilor furnizori de lapte.
- Inițierea a încă 37 puncte de preluare a laptelui de vacă și oaie.
- Pentru creșterea fondului de lapte din sursa gospodăriilor populației, vom organiza preluarea produselor lactate în piețele și târgurile ce se vor organiza săptămînal în județ;
- În scopul diversificării produselor alimentare, în special a celor cu valoare nutritivă ridicată, vom lărgi numărul de sortimente prin introducerea în fabricație a cel puțin 5 produse;
- Intensificînd preocuparea pentru gospodărirea și manipularea materiilor prime, se vor reduce pierderile tehnologice cu 1 kg smîntînă pe tonă de unt, cu 0,5 litri lapte pe tonă de lapte de consum, 30 litri lapte degresat pe tonă de lapte praf fabricat, 50 litri lapte degresat pe tonă de caș slab;
- Prin raționalizarea consumului de energie electrică și a combustibililor se vor economisi 223.000 kWh energie electrică și 122 tone combustibil convențional;
- Reducerea cheltuielilor de transport cu parcul propriu de autovehicule cu 1,2 milioane lei față de 1972, prin:
 - organizarea mai judicioasă a rutelor de transport; reducerea consumului de carburanți și lubrifianți; îmbunătățirea indicatorilor de utilizare a parcului de autovehicule cu 1,5, realizîndu-se un coeficient anual de 79 la sută;
 - în scopul utilizării complete și eficiente a capacităților de producție vom dezvolta producția proprie de piese de schimb, muncitorii, inginerii și tehnicienii de la Întreprinderea de industrializare a laptelui Tg. Mureș vor face totul pentru transpunerea în viață a acestor angajamente, pentru realizarea și depășirea sarcinilor maxime din cel de-al treilea an al actualului cincinal cu dorința fierbinte de a-și aduce contribuția la traducerea în viață a mărețului program de faimărie a societății socialiste multilaterale dezvoltate în scumpă noastră patrie.
- Îmbunătățirea indicelui de utilizare a timpului de lucru, ajungîndu-se la 95 la sută, față de 93,4 la sută, realizat în 1972;
- Se va îmbunătăți calitatea produselor.

Convinși că prezenta chemare va avea un larg ecou, se va bucura de sprijinul și înțelegerea deplină a fiecărui lucrător din ramura industriei alimentare și a unităților furnizoare de materie primă, muncitorii, inginerii și tehnicienii de la Întreprinderea de industrializare a laptelui Tg. Mureș vor face totul pentru transpunerea în viață a acestor angajamente, pentru realizarea și depășirea sarcinilor maxime din cel de-al treilea an al actualului cincinal cu dorința fierbinte de a-și aduce contribuția la traducerea în viață a mărețului program de faimărie a societății socialiste multilaterale dezvoltate în scumpă noastră patrie.

Secretarul comitetului de partid,
Ioan ICLANZAN
Președintele comitetului sindicatului,
Ioan FURNEA

Președintele comitetului oamenilor muncii,
Iag. Florian RADUTIU
Secretarul organizației U.T.C.,
Iag. Alexandru MOLDOVAN

Direcția județeană de poștă și telecomunicații Argeș

către toate unitățile de poștă și telecomunicații

Exprimînd hotărîrea unanimă a întregului colectiv din Direcția județeană de poștă și telecomunicații Argeș, adresăm tuturor unităților de poștă și telecomunicații din țară chemarea la întrecere socialistă pentru îndeplinirea și depășirea sarcinilor prevăzute pentru anul 1973, concretizate în angajamentele luate la următoarele obiective:

- depășirea cu 3 la sută a veniturilor planificate;
- reducerea cheltuielilor la 1.000 lei venituri cu 3,2 la sută;
- creșterea cu 3 la sută a veniturilor medii planificate pe salariat, prin instalarea de noi posturi telefonice și folosirea mai bună a capacităților de producție;
- Se va acorda o atenție deosebită calității prestațiilor și serviciilor, prin îmbunătățirea față de anul 1972 a următorilor indicatori:
 - reducerea cu 10 la sută a convorbirilor telefonice interurbane intriziale peste una oră;
 - micșorarea cu 4,5 la sută a numărului de deranjamente la 100 posturi telefonice și cu 5 la sută a duratei medii de restabilire a funcționării lor;
 - vor fi reduse cu 6 la sută numărul deranjamentelor la 100 de km fir telefonic și telegrafic aerian interurban și cu 7 la sută durata medie a acestora;
 - se va reduce cu 6 la sută numărul de deranjamente la 100 posturi telefonice și cu 13 la sută durata medie a acestora;
 - numărul de deranjamente la 100 echivalente în echipamentul telefonic interurban va fi redus cu 4 la sută, iar durata medie a acestora cu 7 la sută;
 - îmbunătățirea cu 2 la sută a pătrunderii presei la 1.000 de locuitori;
 - se vor reduce cu 11 la sută numărul reclamațiilor întemeiate.
- Pentru anul acesta, indicele de utilizare a timpului de lucru va fi peste 96,7 la sută.

Antrenat în întrecerea socialistă, întregul colectiv de muncă al Direcției județene de poștă și telecomunicații Argeș va milita neabătut pentru îndeplinirea în mod exemplar a angajamentelor asumate, convins fiind că în acest fel își aduce o substanțială contribuție la dezvoltarea multilaterală și înflorirea patriei noastre - România socialistă.

Secretarul biroului organizației de bază P.C.R.,
Nicolae CALUGĂRESCU
Președintele comitetului sindicatului,
Alexandru NENCIULESCU

Președintele comitetului oamenilor muncii,
Iag. Aurel PETRE
Secretarul biroului organizației U.T.C.,
Floarea NIȚU

FOTOCRONICA „SCINTEII”

FRUNTAȘI - exemple demne de urmat!

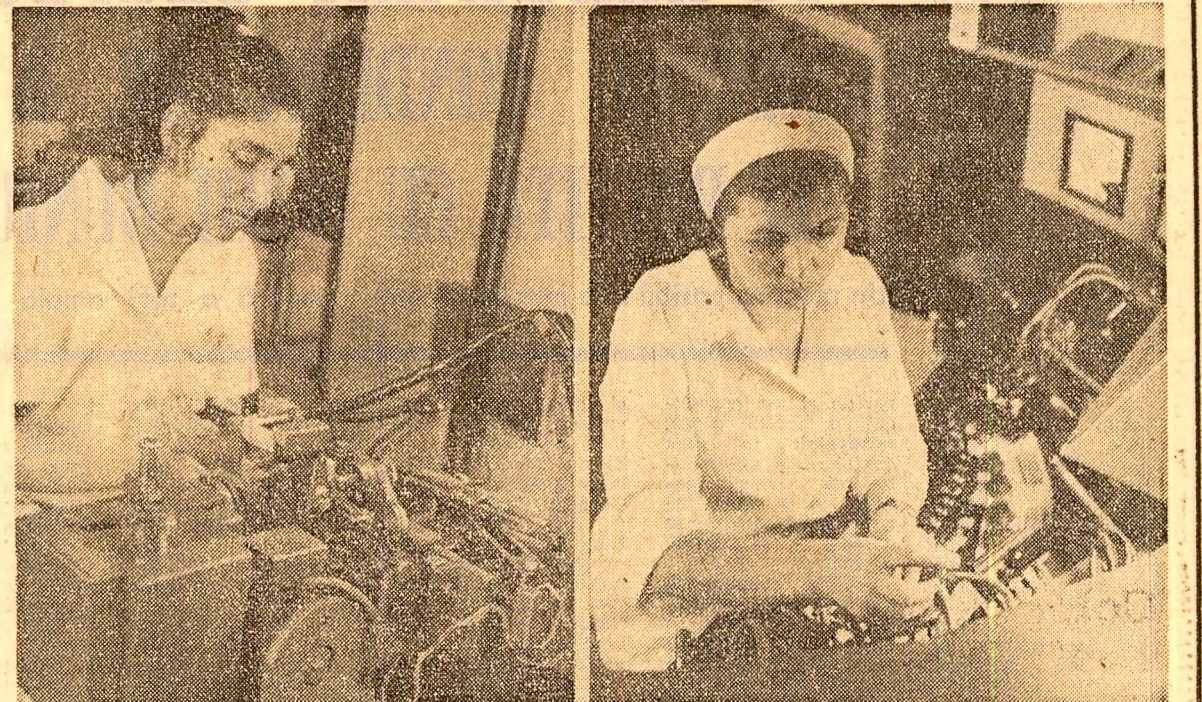

La uzina „Electroaparataj” din Capitală

Muncitorii, inginerii, tehnicienii de la „Electroaparataj” din București urmăresc asiduu ridicarea performanțelor produselor, executarea prin autofințare a dispozitivelor de montaj și a pupinilor de reglaj, introducerea montajului pe benzi și a normativelor secției de montaj, realizarea unor noi tipuri de aparate cu consum redus de material și manoperă sunt mijloace de sporire a producției și de diminuare a consumului de metal cu 4.270 tone în întregul cincinal. Iată în

reglajul blocurilor de relee termice pe un pupin construit tot prin autofințare. În rîndul de jos, fotografia din stînga: Ilie Stănescu, tehnician principal, și ucenicul Marin Mișu măsoară rezistența la bobinarea contactoare de 32 Amperi. Fotografia din dreapta: Ion Dîncu, unul din cei mai buni regiști din uzină, efectuează reglarea presiunii în contacte la contactoarele de curent alternativ de 10 Amperi. Fototext: S. CRISTIAN

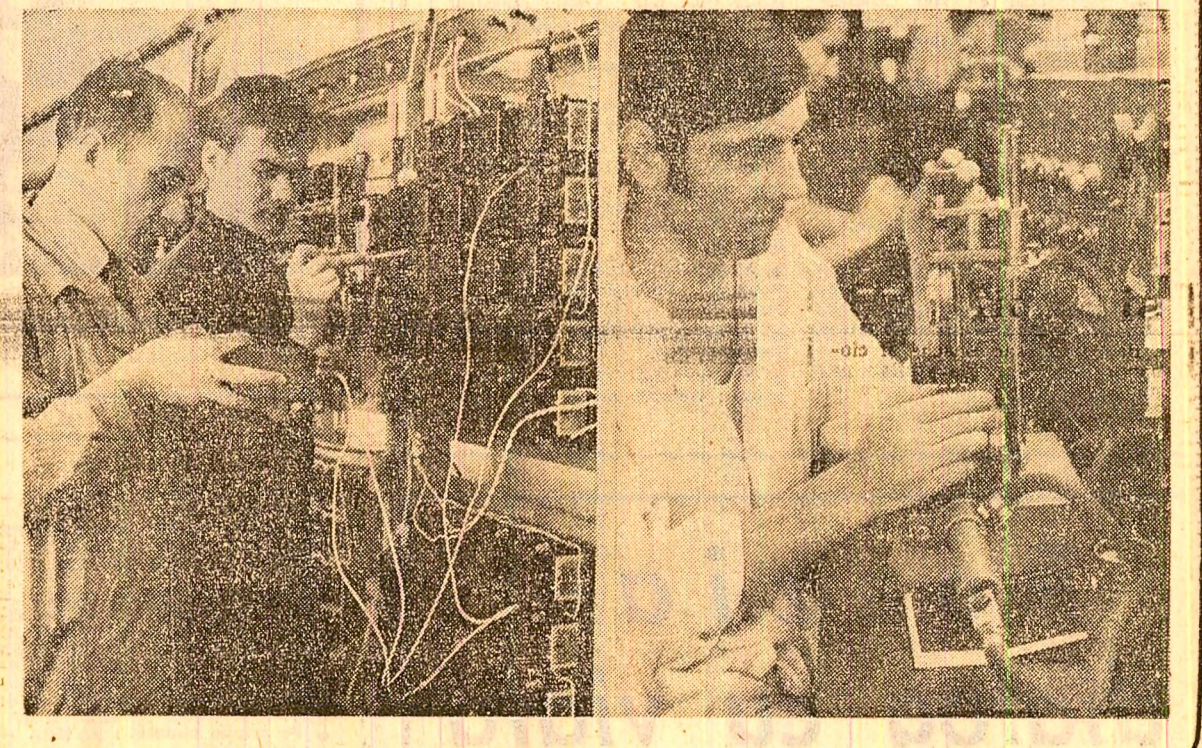

ASOCIAȚIILE INTERCOOPERATISTE asigură valorificarea superioară a resurselor locale, dar și a inițiativei și inteligenței

Asociațiile intercooperatiste au fost create pentru a pune mai bine în valoare posibilitățile de sporire a producției, forța de muncă a operatorilor agricole. Pe baza încașării date de conducerea partidului, subliniate din nou la Conferința Națională și la Plenara C.C. al P.C.R. din noiembrie 1972, această formă de organizare se va extinde în numeroase secțiuni de activitate din agricultura cooperatistă. În cele ce urmează prezentăm o valoroasă experiență în domeniul activităților industriale ale asociației intercooperatiste Ștefănești, județul Argeș. Rezultatele obținute, ca urmare a valorificării materiilor prime aflate pe plan local, au efecte dintre cele mai favorabile asupra consolidării cooperativelor asociate. Ele constituie, totodată, o invitație la un schimb de experiență.

Din asociația intercooperatistă Ștefănești fac parte cooperativele agricole Golești, Ștefănești și Valea Mare. Această unitate produce o gamă largă de bunuri: împletituri de răchită, articole de artizanat, cozi de unelte, exploatează piatra de riep, execută prestări de servicii. La început, în asociație lucrau 40 de cooperatori, iar fondurile fixe însumau 49.000 de lei. Aceasta a fost toată „averea” cu care asociația a pornit la drum. Din primul an, s-a propus realizarea unei producții globale de 5 milioane de lei. Părea o sumă mare, dar s-a realizat. În 1972, valoarea producției globale a ajuns la 19 milioane lei.

Una din secțiile de bază ale asociației este cea de împletituri de răchită. Ea a luat ființă prin unificarea atelierelor de împletituri din cele trei cooperative asociate, în care lucrau cei mai buni meseriași din comunitate respective. Într-un singur an, în această meserie au fost calificați peste 30 de tineri. În timp scurt după ce și-au însușit această meserie, ei au reușit performanțe nebănuite. Multe din împletiturile ieșite din mina lor sînt, datorită calității lor deosebite, livrate la export. Producătorii de bază li constituie coșurile de nulele folosite în agricultură și în special în legumicultură, viticultură și pomicultură. Se mai confecționează și unele împletituri de nulele pentru uz casnic, cum ar fi coșurile de mîna, obiecte de artizanat etc. Materia primă necesară se găsește din abundență prin partea locală. Ea este strînsă alături de lucrătorii permanenți ai asociației, cit și de alții cooperatori, cărora li se plătește o anumită sumă de bani. Procesul de producție se desfășoară în flux continuu, iar pierderile de materie primă sînt eliminate, deoarece deseurile - virtuțile muncitorilor - sînt folosite pentru confecționarea diferitelor obiecte de artizanat. Ca urmare, cheltuielile de producție la 1.000 de lei venituri sînt de numai 88 de lei, pretul de cost pe unitate de produs a scăzut cu 45 la sută față de cel realizat în cooperativele agricole respective înainte de asociere. La producția totală de 1,1 milioane lei obținută în această secție, beneficiul este de circa 300.000 lei, ceea ce demonstrează gradul ridicat de rentabilitate a producătorilor obținute aici. Aceste rezultate economice deosebite de valoroase, au efecte mult mai profunde. De pe urma lor beneficiază nu numai cooperativele asociate, ci și alte unități agricole. Prin contracte încheiate cu asociația, ele își procură coșuri și cozi de unelte, mai ieftine și de mai bună calitate.

Asociația mai dispune de o secție de croitorie, care produce broderii și diferite alte obiecte de artizanat, cu motive populare, specifice acestei zone. Se mai confecționează echipament și haine de protecție, saci din pînză etc. Din deseurile rezultate în cadrul secției, precum și din cele procurate de la unitățile de confecții din municipiul Pitești se fac saculeți, folosiți ca ambalaje la fabrica de motoare electrice. În 1972, numai din valorificarea acestor saculeți s-a obținut un venit de peste 300.000 de lei. Și în secția cartonaj, o bună parte din materia primă o pot fi valorificate resursele locale din fiecare comună.

Iosif POP



BAZINUL CARBONIFER ROVINARI, CARIERA CICANI. Utilajele moderne, de mare randament - deservite de muncitori cu înaltă calificare - funcționează neîntrerupt, pentru a da economiei cantități tot mai mari de cărbune

ROMANIA — ÎN COMERTUL MUNDIAL

REALIZAREA INTEGRALĂ A PLANULUI DE IMPORT-EXPORT, COMPONENTĂ ESENȚIALĂ A PROSPERITĂȚII ECONOMICE

Ca o reflectare puternică a potențialului în continuă creștere al economiei naționale, în acest an, potrivit prevederilor planului, volumul comerțului exterior va cunoaște o creștere în portanță față de realizările anului trecut. Un ritm înalt de creștere, pe deplin realizabil, o sarcină deosebită însemnată pentru unitățile economice. În acest sens, tovarășii Nicolae Ceaușescu a subliniat în repetate rânduri că exportul constituie un factor esențial al progresului general al țării noastre, realizarea exemplară a planului de export fiind o îndatorire de maximă răspundere pentru colectivele de întreprinderi și centrale industriale. Cum au înfăptuit unitățile economice sarcinile în domeniul exportului, în prima lună din anul curent? Iată constatările investigațiilor noastre întreprinse la câteva centrale industriale.

Mai întâi, câteva rezultate. Pe ansamblul centralei industriale de materiale și moare electrice s-a înregistrat o depășire cu 23 la sută a planului de export pe luna ianuarie a. c., iar la centrala industrială de utilaj energetic — cu 17 la sută. Rezultate pozitive au obținut și colectivele unităților centrale industriale de mecanică fină și scule, centrale industriale de țesut și cîneșă s. a. Dar analiza, chiar sumară, a rezultatelor obținute în luna ianuarie în îndeplinirea planului de export indică că unele centrale industriale care nu și-au îndeplinit integral această sarcină prioritară. Bunoară, Centrala industrială de mecanisme și coloranți, Centrala industrială de autocamioane și tractoare din Brașov, Grupul industrial de încălzire și vopsele din București. În alte locuri, deși prevederile pe prima lună a acestui an au fost îndeplinite, realizările sînt nesemnificative, deoarece prin planul de export pe trimestrul I a. c. s-au stabilit sarcini minime pentru luna ianuarie. De pildă, la Centrala confecțiilor București, în graficul de livrări la export pe luna ianuarie s-a înscris doar 15 la sută din planul maximal de export pe trimestrul I a. c., aceste prevederi au fost îndeplinite, dar așa cum susțin chiar cadre de răspundere din centrală, pentru ca sarcinile trimestriale să fie îndeplinite integral era necesar ca realizările primei luni a anului să fie cu mult mai mari.

Care sînt cauzele neîndeplinirii integrale a planului de export pe luna ianuarie a. c. în unele din aceste unități industriale? Ne răspunde tov. Vasile Velicu, directorul întreprinderii de fabricare a antibioticelor din depășit, perioada de peiorioră, planul de export ne sponcea tov. Nicolae Ștefan, director în Centrala confecțiilor București. Dacă ne aflăm, totuși, în situația că în luna ianuarie am înregistrat rezultate care nu ne mulțumesc, aceasta se datorează în exclusivitate problemelor de aprovizionare și nerespunderea întregii obligații contractuale asumate de unii furnizori. Încă de

semnătura de pe contract? De exemplu, din 1.320 kg aiă cu miez poliester, contractată pentru luna ianuarie, Fabrica de aiă din Odorhei nu ne-a livrat decît 130 kg.

Într-adevăr, este înțeles necesar ca furnizorii și beneficiarii de materii prime și materiale să acționeze în așa fel încît mecanismul aprovizionării să funcționeze ireproșabil. Deoarece lucrurile trebuie privite mult mai larg, în interconexiunea relațiilor economice, nu numai intern, dar și pe plan extern. Nefabricînd la timp un anumit produs, întreprinderea în cauză nu va putea să realizeze ritmic sarcinile de export, iar dacă vor fi multe unități în această situație, statul nu va putea să beneficieze la timp de fondurile necesare pentru importul, transpunerii în viață a planurilor de dezvoltare economică-socială a țării.

Factorii de răspundere care am discutat a cursul investigațiilor noastre și-au exprimat încrederea că, pînă la sfîrșitul trimestrului în curs, în unitățile respective, planul de export va fi nu numai îndeplinit, ci și depășit. Evidențind acest angajament, ferm, trebuie totodată să adăugăm că pentru respectarea lui nu trebuie precupețit nici un efort. Sînt necesare măsuri energice și eficiente pentru intensificarea acțiunii de contractare a întregii producții destinate pieței externe, pentru realizarea și livrarea ritmică a mărfurilor, pentru fructificarea tuturor posibilităților de devansare a unor exporturi din trimestrul II în trimestrul I. Îndeplinirea exemplară a un înalt nivel de eficiență, a exporturilor este o sarcină de mare răspundere pentru fiecare centrală industrială, pentru fiecare colectiv de întreprindere, pentru fiecare om al muncii — și în acest domeniu trebuie concentrat eforturile organelor și organizațiilor de partid, ale ministerelor economice.

Dan MATEESCU, Dan CONSTANTIN, Constantin DUMITRU

O DEVIZĂ DE MUNCĂ LA GRUPUL INDUSTRIAL DE PETROCHIMIE DIN PLOIEȘTI

„MARCA FABRICII”
certificat de garanție internațională

Competitivitatea incepe în propria uzină

DUPĂ PRIMA LUNĂ DE „EXPORT '73”

Realizări care evidențiază...posibilități nevalorificate

comerț exterior „IMECO”, din cadrul centralei industriale de medicamente și coloranți.

Au existat unele greutăți în contractarea la export a producției destinate exportului. Pentru evitarea unor astfel de situații este necesar să se accelereze ritmul de înnoire a producției. Secoarea de cercetare-dezvoltare — atît ale centralei, cit și ale întreprinderii — trebuie să-și amplifice contribuția la asemănarea unor noi și noi produse care să fie exportate.

Iași — din centrală și Ministerul Industriei Chimice. Sarcinile planului de export al centralei pe lunile februarie și martie reprezintă cea mai mare parte din prevederile trimestriale; o sarcină majoră, pentru realizarea căreia starea de expectativă, fărâgănarea — mai ales în înnoirea rapidă a producției — trebuie înalturată cu hotărîre.

Sîntem perfect pregătiți, atît sub raportul capacității de producție, cit și al forței de muncă, pentru a realiza și

anul trecut am cerut ca, în cadrul celor două fabrici pe acest an, să se specifice grupele și articolele ce pot fi oferite. Dar secesia nu s-a făcut decît în prima zi a lunii februarie. Mai mult, o serie de articole de țesături pe care le-am solicitat pentru trimestrul I nu am putut fi obținute deloc (este cazul, bunoară, al țesăturilor tip „Vucova”), iar atelele — doar în cantități insuficiente față de cererile noastre. Ce facem însă cu furnizorii care și-au uitat

seful serviciului de export, inginerul Emanuel Ștefan, care în acest an să se livreză cantități de poliolenă de circa 20 la sută mai mari decît în anul 1972. Solicitările asemănătoare sînt și la alte mărfuri, cum ar fi fenolul, benzina, benzole cu cifre octanice ridicate. „Anul acesta, ne sponcea seful serviciului de export, datorită calității produselor noastre, am reușit să păstrăm pe încă două piețe importante ale lumii: Elveția și Statele Unite. Ca urmare a noilor comenzi încheiate, volumul de export al acestui an va fi cu 30 la sută mai mare comparativ cu cel din anul trecut.”

Pentru a onora cit mai bine toate comenzile, pentru a menține și consolida și mai mult prestigiul mărcii de fabrică, rafinorii și petrochimistii din Brașov depun eforturi deosebite în vederea măririi randamentelor instalațiilor, ridicării calității zeilor de produse destinate străinătății. Una dintre secțiile cu pondere mare la export este aceea de poliolenă, pe care am vizitat-o de curînd. Aici lucrează cu dăruire un colectiv de oameni harnici și pasionați, pe deplin conștienți că prestigiul mărcii fabricii stă în mîinile lor. Maistrul Ion Savu, secretarul organizației de partid, ne sponcea: „În anul trecut au fost cerințe mari la exportul de poliolenă. Dar instalațiile noastre, deși lucrau cu mult peste parametri proiectați, nu puteau face față acestor solicitări. Am discutat în organizația de partid, cu comunistii, despre noi rațiuni de creștere a producției. Și le-am găsit. Seful instalației, inginerul Marian Costea, inginerul Ștefan Drugan,

Marele grup de petrochimie de pe platforma industrială de la Brașov ocupă, astăzi, un loc de seamă în comerțul exterior al țării noastre. A-proape jumătate din producția sa este destinată exportului, fiind livrată unui număr impresionant de firme din peste 60 de țări ale globului. Denumirea „Ropol”, marca de fabrică a poliolenelor românești, este acum bine cunoscută peste hotare și tot mai mulți beneficiari solicită cantități sporite din acest produs.

Un singur exemplu: recent, firma ARCODE din Anglia, după cum ne-a informat seful serviciului de export, inginerul Emanuel Ștefan, care în acest an să se livreză cantități de poliolenă de circa 20 la sută mai mari decît în anul 1972. Solicitările asemănătoare sînt și la alte mărfuri, cum ar fi fenolul, benzina, benzole cu cifre octanice ridicate. „Anul acesta, ne sponcea seful serviciului de export, datorită calității produselor noastre, am reușit să păstrăm pe încă două piețe importante ale lumii: Elveția și Statele Unite. Ca urmare a noilor comenzi încheiate, volumul de export al acestui an va fi cu 30 la sută mai mare comparativ cu cel din anul trecut.”

Pentru a onora cit mai bine toate comenzile, pentru a menține și consolida și mai mult prestigiul mărcii de fabrică, rafinorii și petrochimistii din Brașov depun eforturi deosebite în vederea măririi randamentelor instalațiilor, ridicării calității zeilor de produse destinate străinătății. Una dintre secțiile cu pondere mare la export este aceea de poliolenă, pe care am vizitat-o de curînd. Aici lucrează cu dăruire un colectiv de oameni harnici și pasionați, pe deplin conștienți că prestigiul mărcii fabricii stă în mîinile lor. Maistrul Ion Savu, secretarul organizației de partid, ne sponcea: „În anul trecut au fost cerințe mari la exportul de poliolenă. Dar instalațiile noastre, deși lucrau cu mult peste parametri proiectați, nu puteau face față acestor solicitări. Am discutat în organizația de partid, cu comunistii, despre noi rațiuni de creștere a producției. Și le-am găsit. Seful instalației, inginerul Marian Costea, inginerul Ștefan Drugan,

Aceeași exigență, aceeași scrupulozitate în respectarea prescripțiilor tehnologice, realizarea acestor cantități, care dau la export peste 40 la sută din produsele fabricate. „Dar fenomenul se află încorporat în zece și zece de alte produse care merg la export, ne atrăgea atenția seful secției, inginerul Eugen Ene. Dacă materia noastră primă este de calitate înaltă, atunci întreprinderea furnizoare este pusă în situația de a nu livra un produs potrivit exigențelor firmelor străine. Deci, deviza noastră este: maximă răspundere la toate livrările de mărfuri.”

De la instalații, ne-am deplasat în laboratoarele și atelierul de cercetare uzină. Și aici, problema exportului se află, de asemenea, la ordinea zilei. „Competitivitatea pe piața externă — ne sponcea inginerul șef Paul Măneșcu, seful comisiei economice a comitetului de partid — se menține și prin continua diversificare a producției, realizarea acestor mărfuri cu caracteristici tehnico-funcționale superioare, care sînt tot mai mult solicitate de beneficiari. Iată de ce întregul nostru eșalon de concepție, cercetători, specialiști a simțim că noi sortimentele de benzine, de poliolenă s. a.”

Secretarul comitetului de partid al grupului, tovarășii Mircea Izbașoiu, ne-a prezentat unele din inițiativele și preocupările organizațiilor de partid privind exportul. Am aflat, cu acest prilej, că la toate instalațiile, în adunările generale de dări de seamă și alegeri, s-au elaborat planuri concrete de măsuri, în scopul creșterii

randamentului instalațiilor, realizării unor produse numai de calitate superioară. De altfel, trebuie să arătăm că, datorită eforturilor comunistilor, ale întregului colectiv, în luna ianuarie s-au dat peste hotare semnabile cantități de produse petrochimice și petrochimice. Tot ca un obiectiv de mare însemnătate pentru producția de export se înscrie și inițiativa de a se realiza în acest an, dintr-o tonă de materie primă, mai multe produse superioare, mult cerute de firmele de peste hotare.

Dorim din toată inima — ne-a spus directorul general al marii unități ploieștene, inginerul Adrian Stoica — să traducem în fapt, neștiind încă datele de conducere a partidului, de tovarășii Nicolae Ceaușescu, de a realiza o cit mai mare și o cit mai diversificată producție destinată pieței externe.

Constantin CAPRARA
correspondentul „Scinței”

PE ÎNTELESUL TUTUROR CLIRING

În prezent, deontările pentru schimbările de măruri și servicii, între state, se efectuează în deșez liberă sau prin cliring. Referindu-ne strict la cliring, trebuie spus că acesta reprezintă un sistem de decontări fără numerar, prin compensarea reciprocă a creanțelor și a obligațiilor de plată dintre state.

Prin cliring au la bază două principii fundamentale: — înregistrări în conturi alți contravalorii documentelor privind operațiunile de export și import, excluzîndu-se astfel, în totalitate, utilizarea unor mijloace internaționale de plată (aur, devize liber convertibile); — echilibrarea la sfîrșitul unei perioade (de obicei se consideră un an calendaristic) a obligațiilor dintre cele două țări.

Țările care doresc ca plata schimburilor reciproce de mărfuri și servicii să se efectueze prin cliring, încheie în prealabil un acord de plăți. Principalele prevederi pe care le conține orice acord de cliring sînt următoarele:

— Toate plățile dintre cele două țări se efectuează prin cîștig și pierdere, aparținînd fiecăreia dintre aceste state. De regulă, acordul este încheiat între Banca Națională sau Banca de Comerț Exterior din țara respectivă.

— La fiecare din cele două bănci se deschide un cont comun de cliring, în care se înregistrează toate plățile privind partenerii. Modalitatea tehnică de decontare a plăților prin cliring se reglementează în detaliu, prin aranjamente tehnice, care se încheie între băncile din țările respective.

— Stabilirea monedei în care trebuie să fie aceiași cu cea în care se încheie contractele de import și export între cele două țări, asigurarea aprovizionării de livrare a celor două țări.

— În cadrul acordului de cliring se stabilește un credit reciproc, numit credit tehnic — în general, nepurător de dobînză — care reprezintă circa 10-15 la sută din valoarea totală a schimburilor anuale dintre cele două țări.

— De mare importanță este precizarea clauzei de garanție a disponibilităților în cliring, împotriva eventualelor dezvoltări ale monedei de cont (clauza aur sau valutară); se are în vedere ca nici una dintre țări să nu sufere vreo pierdere sau să obțină un câștig fără cauză, în situația în care moneda de cliring să aibă o cotă mai mare stabilită.

— În cazul acordului de cliring se stabilește un credit reciproc, numit credit tehnic — în general, nepurător de dobînză — care reprezintă circa 10-15 la sută din valoarea totală a schimburilor anuale dintre cele două țări.

— De mare importanță este precizarea clauzei de garanție a disponibilităților în cliring, împotriva eventualelor dezvoltări ale monedei de cont (clauza aur sau valutară); se are în vedere ca nici una dintre țări să nu sufere vreo pierdere sau să obțină un câștig fără cauză, în situația în care moneda de cliring să aibă o cotă mai mare stabilită.

— În fine, se fixează modul de lichidare a depășirilor soldului inclusiv creditul tehnic, în timpul anului, la sfîrșitul acestuia sau la expirarea acordului respectiv.

Prin cliring se pot efectua pe bază de credit, încasări și ordine de plată simple — în funcție de prevederile din contractele care se încheie pentru operațiunile comerciale respective. Prin cliring se efectuează, în general, plățile pentru schimburile de mărfuri și servicii curente — inclusiv plățile necomerciale curente.

România are încheiate acorduri de cliring cu toate țările socialiste și cu unele țări ne-socialiste.

Ion OLTEANU
director adjunct
în Ministerul Comerțului Exterior

PRODUSE ROMĂNEȘTI LA TÎRGURI ȘI EXPOZIȚII

În 1973, România va fi prezentă la peste 220 de tîrguri și expoziții internaționale din Europa, Asia, Africa, America de Nord și de Sud. Intrucît circuitul tîrgurilor și expozițiilor nu a început încă în acest an, imaginile prezintă participarea românească la câteva manifestări internaționale din anul trecut.

• LEIPZIG. Ediția de toamnă a Tîrgului de aici a prilejuit a 40-a prezenta a României la tradiționala confruntare a tehnicii moderne. Autocamionul de mare tonaj ROMAN, autoutilitarul, ARO 240 și „Dacia 1300”, tractoarele de mare putere au fost „vedetele” standurilor țării noastre. (Fotografia din stînga).

• MILANO. În cadrul Tîrgului internațional de la Milano, aflat la a 50-a ediție, țara noastră a fost prezentă cu 90 de țări, cu case navilice, ocupînd 850 de metri pătrați. Întreprinderile de comerț exterior românești au prezentat o selecție de produse industriale, predominante fiind mașinile și utilajele. În prim plan, strungul carusel SC-2000, produs la Fabrica de mașini-unelte și agregate din București, care s-a bucurat de aprecierea unanimă a specialiștilor.

C. DAN



Din agenda acțiunilor de cooperare economică ale țării noastre cu...

...UNIUNEA SOVIETICĂ

Dezvoltarea, prin eforturi comune, a capacității de producție pentru extracția de materii prime ferose în U.R.S.S., în vederea majorării livrărilor de minerale către România. Se obțin minerale de fier prelucrate (cu o concentrație mai mare de fier în comparație cu cea a mineralelor obișnuite).

...R. P. BULGARIA

Cu ocazia sesiunii a X-a a Comisiei mixte guvernamentale de colaborare economică și tehnico-științifică româno-bulgară, a fost încheiată convenția privind constituirea comisiei româno-bulgare pentru coordonarea activității și programului de lucru în vederea realizării sarcinilor ce decurg din protocolul încheiat de conducerea de partid și de stat ale celor două țări. Totodată, s-a semnat convenția privind elaborarea studiilor și proiectelor pentru realizarea în cooperare a complexului hidroelectric de pe Dunăre, de la Cioara — Bețene.

...AUSTRIA

În baza unor contracte intervenite între întreprinderi române de comerț exterior și firme austriece se realizează, în comun: — o instalație pentru emalarea conductelor („Electrom” București și „MAG”); — o instalație de zincare (Uzina de producție și reparație a utilajelor chimice din Făgăraș și „L. Engel”); — mașini-agregat de recoltat stecă („IMAGREX” București și „EPL-Buxbaum”); — amenajări hidroenergetice în țările („Romenergo” București și „Voest”);

De asemenea, la Viena funcționează societatea mixtă româno-austriacă „Aurochem” pentru comercializarea, în comun, de lacuri, vopsele și alte produse ale industriei chimice din cele două țări.

...IRAN

— realizarea în Iran a unei linii de asamblat tractoare pe bază de subansamble românești;

— tehnicienii români participă la organizarea complexului agro-industrial de la Rash;

— țara noastră participă la elaborarea proiectelor privind amenajarea hidroelectrică de la Savab;

— specialiștii români acordă asistență tehnică pentru cultura intensivă de floarea-soarelui.

...ALTE ȚĂRI

— În GRECIA se fabrică autocamioane și autoutilitare; partea română livrează autoutilitare, iar partenerul execută caroseria și montajul;

— În BRAZILIA se realizează utilaje de construcții (excavatoare), la care partea română participă prin livrări de subansamble.

Prin două legi adoptate în ultimii ani — Legea cu privire la activitatea de comerț exterior, de cooperare economică și tehnico-științifică, cit și prin Legea cu privire la organizarea și conducerea unităților economice de stat — s-a creat cadrul juridic și organizatoric propice exercitării funcției comerciale a centralei industriale, în cuprinsul ariei activității de comerț exterior și import-ocupă o pondere însemnată. Este vorba, în esență, de sporirea atribuțiilor și competențelor, dar și a răspunderilor centralei industriale în domeniul comerțului exterior, în vederea apropiării relațiilor comerciale cu străinătatea de producători și mărcii adaptabilității și operativității producției pentru satisfacerea cerințelor pieței externe. Sînt măsuri care vizează, în ultimă instanță, creșterea eficienței activității de import și export. Sînt centralele industriale să folosească prevederile legii?

Au reușit ele să intre în atribuțiile legale, în ce privește comerțul exterior? Care sînt problemele care mai trebuie rezolvate în acest sens?

LA CENTRALA INDUSTRIALĂ DE MAȘINI-UNELTE se impun relevante o serie de realizări importante în prelucrarea atribuțiilor de comerț exterior, în exercitarea efectivă a acestora. O asemenea orientare constituie nu numai o obligație legală, ci și o condiție „sine qua non”, de care depinde îndeplinirea sarcinilor de export la nivelul maximal al planului pe anul în curs. Înainte de toate, amintim o prevedere legală în legătură cu o atribuție esențială a centralei industriale în domeniul activității de comerț exterior: „elaborarea (centralei) planul

pentru produsele destinate exportului și stabilirea mărfurilor care li se livrează în cadrul sarcinii valorice de export „ale produse”; asigură valorificarea mărfurilor pe piața externă și creșterea eficienței exportului.”

În acest an ne-am propus un plan mai mare de export — ne-a spus ing. din: ne diversificăm piețele de desfacere în toate zonele din lume, sau ne organizăm mai bine pe cele tradiționale pentru a ne consolida pozițiile comerciale. Părerea mea este că, în paralel cu măsurile pentru menținerea și dezvoltarea exportului pe piețele tradiționale, trebuie să ne îndreptăm atenția

gilor de prelucrare a pieselor și mecanismelor-unelte, pe care le vom pune la dispoziția partenerilor comerciali externi. În al doilea rînd, este vorba de impulsul pe care vrem să-l dăm serviciului — activitatea căreia nu i s-a acordat întregă atenție în anii din urmă. Astfel, pe piețele în care avem

IN „STRATEGIA COMERCIALĂ” sînt folosite toate pirghiile de care dispune centrala industrială?

Mircea PUPĂZA, director tehnic al centralei. Tocmai de aceea, am acordat o importanță deosebită asigurării tuturor condițiilor, de la producător pînă la beneficiarul extern, pentru ca exportul să se desfășoare potrivit prevederilor din plan. Mai prescis la două aspecte organizatorice, pe care aș dori să le relev în mod detaliat. În primul rînd, amintesc studiul de marketing efectuat de un colectiv format din specialiști ai centralei, instituit de către întreprindere și proiectat în mașin-unelte și întreprinderi „Masinexport”. Acest studiu ne-a permis să stabilim strategia de dezvoltare a activității de comerț exterior în acest an și în anii care vor urma. Problema de bază, care trebuie să o definim cu claritate se referă la soluția prinderii mașin-unelte în comerțul mondial: ne diversificăm piețele de desfacere în toate zonele din lume, sau ne organizăm mai bine pe cele tradiționale pentru a ne consolida pozițiile comerciale. Părerea mea este că, în paralel cu măsurile pentru menținerea și dezvoltarea exportului pe piețele tradiționale, trebuie să ne îndreptăm atenția

și asupra unor noi piețe de desfacere în toate zonele din lume, sau ne organizăm mai bine pe cele tradiționale pentru a ne consolida pozițiile comerciale. Părerea mea este că, în paralel cu măsurile pentru menținerea și dezvoltarea exportului pe piețele tradiționale, trebuie să ne îndreptăm atenția

vănzările cele mai substanțiale vom organiza puncte de servicii puternice, dotate cu utilaje și piese de schimb. De altfel, pînă la sfîrșitul lunii aprilie va fi dat în exploatare un depozit centralizat de piese de schimb pentru mașin-unelte.

Cum veți îmbunătăți însă activitatea propriu-zisă a echipelor și punctelor de servicii?

Pentru început, creăm un centru de servicii subordonat directă a centralei. În concepția existentă la ora actuală, acest centru va deveni o întreprindere care să cuprindă toată activitatea de servicii și care să asigure întreținerea și repararea mașin-unelte, nu numai în perioada de garanție, ci și ulterior, pe tot parcursul funcționării acestora. Există șanse, în acest sens, din partea partenerilor noștri comerciali și dorim să

răspundem acestora cit mai repede. Este în fond vorba nu numai de avizul consolidării unor poziții pe anumite piețe, ci și de o activitate de vedere economic.

Într-o atribuție acordată prin lege centralei se află și aceea referitoare la asigurarea aprovizionării cu produsele din import. Ce progrese s-au realizat în prelucrarea acestei sarcini?

Cu toate realizările obținute, dorim să arătăm că se manifestă încă unele deficiențe în activitatea de import. Astfel în luna ianuarie a. c. nu am contractat întregul import prevăzut. De asemenea, în timpul anului pot apărea unele necesități stringente, care trebuie rezolvate operativ.

Iată că, deși programul de măsuri al centralei amintite tînde, în esență, să mărească gradul de integrare a activității de comerț exterior în atribuțiile acestora — urmărindu-se îndeosebi dirijarea nemijlocită, fermă, a activității de producție pentru export și de desfacere a produselor pe piețele externe — totuși nu toate problemele și-au găsit încă o rezolvare. Subliniem, deci, necesitatea ca Centrala industrială de mașini-unelte să grăbească integrarea, în atribuțiile centralei, a activității de comerț exterior. În acest scop sînt stringente atît controlul și îndrumarea mai directe din partea ministerului de resort, cit, mai ales, intensificarea eforturilor centralei amintite pentru a lua în mîini, efectiv, cîrma activității de export-import a unităților din componența sa, în condițiile amplificării eficienței economice.

Corneliu CĂRLAN

REPORTAJ PE GLOB • REPORTAJ PE GLOB • REPORTAJ PE GLOB

MILENARA INDIE la „jubileul de argint”

Contactul cu India vine mai curînd decît crecăm, în miez de noapte, la bordul gigantului „Boeing 747” al companiei „Air-India”.

drum spre Delhi. O pică fină, cu miros de fum, plutește ca un vîl cenușiu sub răsăritul soarelui, un lăptos care se răsfîrîșe în tratat pe toată bolta.

mici taxiuri cu motor pe trei roți, strerîndu-se miraculos pe străzile pitorești ale miriadelor de tarabe supraincercate, în vacarmul general, uniform, din care nu se mai distinge decît mîșcarea buzelor și gestul miinii.

NOTE DE CALĂTORIE

—am înțeles într-un punct al globului, la esca, la lumina călătoriei lor. Cu cîtiva ani stat de vorbă. Am înțeles că se întorc acasă, unde auveau familii, rude, prieteni, speranțe.

ruri, peștele cafenii ale unor funduri de lac, ogore necultivate. Zărele de dimineață din Bombay scriu că din cauza cantității anormale de apă, rezolvată a scăzut, prețurile au urcat la orez și alte produse agroalimentare.

se păstrează grupul de palate apăsate ca dintr-o țară, cele mai magnifice ale întregului Orient. Aici, pe unul dintre turnuri, în ziua independentei, primul ministru înaltă drapelul Indiei.

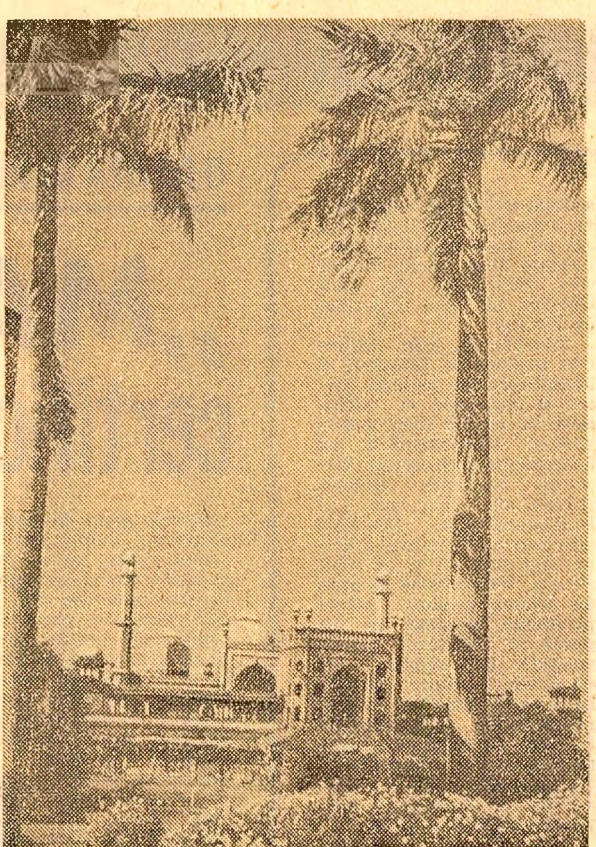

În peisajul Delhiului, monumente ale unei străvechi civilizații

cîteva mile de New Delhi, strălucite pînă departe, peste blocurile noi de beton și sticlă, faimosul Qutb Minar, turnul înalt de aproape 80 de metri, cu balcoane dantelate în piatră roșie, gigant grațios creat cu secole în urmă ca simbol al victoriei.

nate, fiecare vizitator, venit poate din tinuturi îndepărtate, citește drumul nou parcurs de India în pîtrul de secol de la cucerirea independentei naționale, înțelegînd bine sensul angajării în cursa spre înaltele platouri ale civilizației contemporane.

ARTIZANII NOILOR ORIZONTURI

De acolo, de sus, se zărește Okeanul, unde legenda se împletește cu fides, sîdîc și pietre semprejoase. A veam să văd, mai îndepărtate, noile orizonturi ale Indiei la orizontul inaugurat de premierul Jawaharlal Nehru în 1958, extins ulterior și dezvoltat pe baza distribuiri unor loturi de teren, pe care au fost construite, în trei faze succesive, peste 120 de unități industriale, de dimensiuni reduse, cu peste 5.000 de salariați.

trebuie pentru a desărește Okeanul, unde legenda se împletește cu fides, sîdîc și pietre semprejoase. A veam să văd, mai îndepărtate, noile orizonturi ale Indiei la orizontul inaugurat de premierul Jawaharlal Nehru în 1958, extins ulterior și dezvoltat pe baza distribuiri unor loturi de teren, pe care au fost construite, în trei faze succesive, peste 120 de unități industriale, de dimensiuni reduse, cu peste 5.000 de salariați.

Arta este o activitate umană care are în vedere realizarea unor obiecte care să aibă o valoare estetică și să fie utile. În India, arta este strîns legată de tradiție și religie. Artizanii indieni au dezvoltat o varietate de meșteșuguri, de la țesuturi la sculptură. În prezent, artiștii indieni se confruntă cu provocările economiei globale și tehnologiei moderne.

LUMEA DE UMBRE a „muncitorilor descurajați”

Somajul — plagă permanentă a societății întemțate pe exploatarea maselor muncitoare — constituie o temă nelipsită în publicațiile multor țări occidentale. Îndeosebi, opiniei publice din aceste țări îi sînt furnizate date care privesc la ceea ce este definit drept „somaj total”.

Una din realitățile nefaste ale vieții economice din marile orașe americane nu este decît în mică măsură exprimată prin rata convențională a somajului, publicată lunar de Ministerul Muncii al S.U.A. și difuzată în presă și la televiziune. Problema constă în faptul că pînă și cei care nu muncesc, sau o foarte mare parte dintre ei, nu cîștigă și nu pot cîștiga suficienți bani pentru a-și întreține familiile.

Dovada constă în senzaționalele concluzii furnizate de studiile efectuate de biroul de recensămînt în și zone urbane în cadrul recensămîntului din 1970. În respectivele zone, peste 60 la sută din ansamblul muncitorilor nu cîștigau suficient pentru a asigura un nivel de trai decent familiilor lor, iar 30 la sută nu puteau obține nici măcar cîștigul corespunzător unui nivel apreciat ca fiind de sărăcie. Fîrște, multe din aceste zone sînt dintr-o altă natură, în care în cadrul orașelor, se manifestă o acută depresiune economică și, prin urmare, ele nu reprezintă ansamblul. Căci dacă jumătate din întreaga populație orășenească ar cîștiga mai puțin decît mijlocurile de subsistență, atunci ceea ce este în prezent o criză ar fi devenit de mult o catastrofă. Totuși, rezultatele, la care s-a ajuns în urma studiului, nu sînt mai puțin dramatice decît acestea.

numai pentru o parte de timp și numărul celor care, deși au slujbe, primesc salarii nesatisfăcătoare. În 1970, somajul pe plan național se ridica la 4,9 la sută din forța de muncă (de atunci că a scăzut, ridicîndu-se la aproximativ 6 la sută). Este un procent foarte ridicat. Și oricît de mare ar fi ea, rata somajului, singură, nu reușește să dezvăluie adevărata amploare a acestei crize urbane.

Încanăcitatea sistemului social și economic de a oferi oamenilor venituri adecvate este tîmniță sub zarzavani statisticiilor privilegiate la somajul tradițional. Aceste statistici sînt excelente pentru măsurarea fluctuațiilor din economie, dar ele nu pot fi considerate unități de măsură pentru măsura gradului de ineficiență al pieței brațelor de muncă este necesar să se cunoască nu numai amploarea somajului propriu-zis, ci și gradul de descurațare al muncitorilor („muncitorii descurațați” sînt aceia care au renunțat să mai caute o slujbă) și să se cunoască numărul celor care pot găsi slujbe.

Potrivit definiției oficiale a somajului, nu poliți „somer” dacă nu este în marea de lucru în căutare de lucru. Astfel, nu sînt luși în considerare și cei mai sus-amînții, care au renunțat să mai caute o slujbă, ca urmare a eșecurilor repetate de a găsi o slujbă. Cîștigă asemenea „câștigători descurațați” există în prezent? De exemplu, în New York City, rata convențională a somajului în 1970 se ridica la 8,1 la sută în zona inclusă în sondaj (în comparație cu 4,4 la sută pentru forța de muncă a orașului în ansamblu), dar a crescut la 11 la sută atunci cînd s-au adăugat și „muncitorii descurațați”.

Pentru a căpăta o imagine și mai exactă a situației păturilor de jos din structura socială a orașului trebuie să adăugăm și o altă categorie, aceea a muncitorilor care lucrează numai o parte din timp. Deși sînt dornici să aibă slujbe cu program întreg de lucru, respectiv muncitori nu reușesc însă să le găsească.

Cu alte cuvînte, pînă în faalță „somerii oficiali”, „somerii descurațați” și pe cei care lucrează numai o parte din timp, ajungem la un procent de cel puțin 13,3 la sută din forța de muncă a zonelor observate din New York City.

Asadar, calculele noastre aproape că au dublat cifrele somajului oficial din zonele incluse în sondaj și au triplat proporția somajului la scară națională. Totuși, ele sînt de parte de a fi complete.

De aceea, e înuții — și chiar cînte — să spun acelor pentru care nu există slujbe, că ei ar putea să mai scape de mizerie, numai dacă ar manifesta mai multă dorință de a munci.



Asaltul în permanență, oficiile de plătore nu pot face față cerințelor

De pretutindeni

ANUL CEL MAI LUNG

Anul 1972 a durat 366 de zile și două secunde, fiind astfel cel mai lung an înregistrat de la inventarea aparatelor de măsurat timpul. Prima dintre cele 2 secunde suplimentare a fost adăugată zilei de 30 iunie, cea de-a doua a prelungit noaptea anului nou. Asemenea „intervente” au devenit necesare de la inventarea cașurilor atomice, care, spre deosebire de Pămînt, a cărui viteză de rotație prezintă uneori scăderi neuniforme, dispun de un ritm de funcționare perfect.

FERME DE PEȘTI

Acvacultura, creșterea peștilor în zone închise, începe să cîștige teren în tot mai multe țări ale lumii. Ea se practică de obicei în lacuri și pe cursurile de apă; dar în ultima vreme, de-a lungul coastelor maritime au apărut ferme de acvacultură. Ferme de pești și moluște, ceea ce reprezintă, de fapt, un prim pas spre „domesticirea” faunei acvatice.

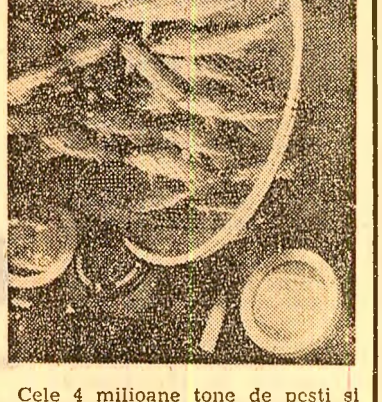

Cele 4 milioane tone de pești și moluște crescute în prezent în diferite „ferme” existente pe glob prezintă desigur puțin față de totalul de 65 milioane tone de pești și moluște prinse în largul mării și oceanilor. Dar, după toate aprecierile specialiștilor, acvacultura va căpăta o rapidă extindere, astfel că pînă în anul 2000 se va ajunge la o „producție” anuală de 40 milioane tone.

O NOUĂ METODA DEPOLUANTĂ

Un inginer, soțietic a pus la punct o metodă originală de luptă împotriva „poluării” apelor cu petrol. Materialul folosit: argilă încazită la 800 de grade C, proiectată sub formă unui strat, instantaneu, fiecare particulă de argilă suptă prăcînzată absoarbe pătura, ca un burete. Încercat cu lichidul uleios, distilat de argilă se scufundă. Printre avantajele prezentate de acest sistem: prețul de cost convenabil, iar procedul respectiv nu provoacă nici un fel de daune florei și faunei marine.

SUDARE RAPIDĂ A OASELOR

După cum s-a comunicat recent în cadrul unui congres de medicină, în Marea Britanie se fac din 1962 experiențe de sudare a oaselor cu aplicări în ortopedie. Acesta este proprietatea de a suda o încheietură artificială cu osul, de a uni oțelul cu osul etc. Materialul se prinde în doar 2-4 minute se încheiește pe măsură, trece timpul. În ultimii doi ani, în S.U.A. s-a re-curat în peste 800 de cazuri la acest liant, rezultatele fiind pozitive.

ORAȘ-MINIATURA

Dulgherul cehoslovac Probst, din orașul Trebochovce, a realizat, după o muncă răbdătoare de 40 de ani, macheta orașului său. Terminată în 1968, această machetă, compusă din 2.000 de piese finisate în crustate în lemn, a fost restaurată recent și expusă publicului. Ceea ce o face extrem de interesantă este mărimea sa, precum și ingeniosul sistem mecanic ce pune în funcțiune toate figurinele și prin care artistul a vrut să prezinte publicului cu maximum de fidelitate aspecte reale ale vieții cotidiene dintr-un oraș de provincie în urmă cu cîteva decenii.

AUTOVEHICUL ACȚIONAT PRIN FORȚA MUȘCHILORĂRI

Un inginer american a construit un nou vehicul, propulsat cu ajutorul forței mușchilor umane, așa numitul „Pedicar”, care a și început să fie fabricat în serie la Windsor (statul Connecticut). Este vorba de o mașină cu pedale, a cărei caroserie este din material plastic. Viteza maximă: 15 km la oră.



TEZAUUR TĂTAR

La Tel Atré, lîngă Ninive, au fost descoperite 8.500 de monede de argint care provin din vremea lui Timur Lenk, conducătorul tătar din secolul al XIV-lea. Tezaurul, aflat într-un vâlc de lut, cîntărește 16 kg. Este cea mai importantă descoperire de acest fel, făcută pînă acum pe teritoriul Irakului.

PROMETEII MITOLOGIEI MODERNE

Mitul lui Prometeu, titlul care a furat focul sacru al zeilor spre a-l dărui oamenilor, are mai ales în zilele noastre o profundă semnificație: civilizația umană s-a născut și se adapă din flăcări. Mileniul de rîndul, focul a reprezentat sursa de energie de care pînă dispune omul. Nu întîmplător, celebrul filozof Heracit considera focul ca element primordial al lumii în continuă schimbare.

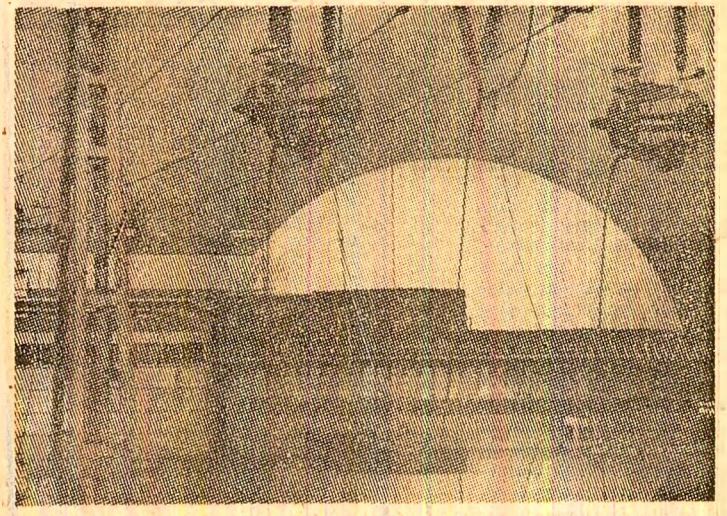

O imagine a lumii de mine — „parcurile de energie”, zone în care sînt concentrate imense generatoare și rezervoare de energie, cu scopul de a se asigura creșterea rentabilității și reducerea efectelor nocive ale poluării.

Din ce surse a fost alimentată această „flăcără eternă” a civilizației, din ce izvoare s-a revărsat imensa cantitate de energie necesară pentru a pune în funcțiune toate mașinile mari și de azi ale lumii, toate atelecierele, fabricile și uzinele, vapoarele, trenurile și avioanele, care au impulsionat în ansamblu, cu mișcarea lor perpetuă, evoluția omnirii spre progres?

Din clipa cînd „urmasul lui Prometeu” a doborît copacul, folosindu-l ca lemn pentru foc și pînă azi, cînd a descoperit „lăina și jumelile”, cum mare parte a necesarului de energie, așa-numitul „combustibil fosil”: cărbunele, țîțeiul, gazele naturale. Dar, așa cum remarcă cu unor Mendeleev, „la urma urmelor, și țîțeiul, și cărbunele, și petrolul, gazele s-au dovedit valoroase nu numai datorită potențialului lor energetic, dar și ca materii prime industriale de neînlocuit. Din acest punct de vedere, „lăina și jumelile” s-a născut și s-a dezvoltat prolifică în industrie la polimerilor, creîndu-se sute de derivați. Și totuși, întregă această petrochimie, care porționează consumul, în numeroase țări industriale dezvoltate, de zeci de ori mai puțin petrol decît cantitatea folosită drept combustibil.

Pe măsură ce edificiul industriei moderne se înalță și se extinde, tot mai necesare cantități de energie tot mai importante. În prima jumătate a veacului nostru, consumul de energie primară al lumii a sporit de trei ori. În prezent, consumul de energie este de trei ori mai mare decît în anul 1950, iar în anul 1970 s-a înregistrat o creștere de 5,7 la sută. În valoare absolută, această mică diferență procentuală capătă proporții considerabile. Astfel, consumul total — măsurat în unități de energie echivalente unei tone de petrol — a crescut de la 2,3 miliarde în 1955 la 4,9 miliarde în 1970 și ar urma să atingă 11,3 miliarde în 1985. Evident, un asemenea ritm de creștere a necesarului de energie determină sporirea neîntreprită a cantității

de combustibil extras. După unele calcule, datorită proporțiilor pe care le-a atins consumul, toate rezervele de petrol și gaze naturale cunoscute pînă în 1980 ar fi trebuit să fie deja epuizate. Din fericire, geologii au mai descoperit de atunci zăcăminte de patru ori mai bogate. Prețioasele rezerve ale cercetătorilor în vatra telurică au produs, de altfel, o serie de modificări în tabloul energetic mondial. Dacă doar cu zeci de ani în urmă, cărbunele deținea 61,7 la sută din consumul mondial de energie, astăzi petrolul ocupă primul loc — cu 61 la sută, în timp ce cărbunele a scăzut la 30 la sută.

„FOAMEA DE ENERGIE” A TERREI • „BOALA CĂRBUNELUI” — MALADIE A SOCIETĂȚII DE CONSUM • „EXPLOZIA” PETROLULUI • MIRACOLUL NUCLEAR, OCEANELE SAU SOARELE?

lar gazele naturale au atîns 7 la sută din acest consum. Totuși, dat fiind că dimensiunile planetei noastre sînt limitate, la fel sînt și rezervele de combustibili din subsolul ei. Imaginea unei lumi în care, datorită epuizării resurselor naturale, ar deveni un dezastru pentru unii experți în materie. Au fost trase semnale de alarmă — „foamea de energie”, „penuria de combustibili”, fiind expresii tot mai frecvente în literatura de specialitate din Occident. Au fost emise și previziuni de-a dreptul apocaliptice. Unii cercetători occidentali au prezis că între anii 2020—2030 nu vor mai exista nici un kilogram de cărbune și nici un litru de petrol pentru a acoperi nevoile unei umanități mecanizată pînă la exces. „Soluția” preconizată de ei? Oprirea progresului tehnologic, a creșterii producției industriale, stagnarea economică, pe scurt — letargia universală. Nu este greu de dovedit caracterul aberant al unor asemenea afirmații.

În același timp, trebuie spus că problemele dezvoltate în legătură cu ceea ce s-a angajat societatea capitalistă de consum au, așa cum

arată datele sus-amînțite, unele laturi incontestabil reale. Dar panica despre „foamea de energie” este întîmnițată, întru-mulț, în lumea occidentală, de interese înguste, de profit, ale monopolurilor. „Minele de cărbune din țările Europei occidentale sînt bolnave. În lipsa unor subvenții, ele trebuie închise una după alta — scrie ziarul vest-german „Die Welt”. Iată faptele. În Belgia, țară cu vechi tradiții industriale, unde, în 1951, erau deschise peste 250 de guri de mină, minele, totalizînd o producție de numai 11,4 milioane tone de cărbune. În Olanda, ultima mină urmează să

fi închisă înainte de anul 1975, ceea ce înseamnă dezrădăcinarea totală a muncitorilor care lucrează în acest sector; 25.000 de oameni vor fi nevoiți să se reprofizeze în alte ramuri profesionale sau să devină someri. De asemenea, bazinele din R.F. și Germaniei și alte țări occidentale dau semne de aboșare. Angajate într-o concurență tot mai acerbă, unele firme capitaliste, insuficient dotate spre a fi competitive, nu mai rezistă în cursă și ajung în pragul falimentului. „Boala cărbunelui” reprezintă, de fapt, un simptom al malădii societății a cărui lege supremă este profitul.

Oricum, realitatea e departe de a fi atât de înăcutată cum o zugrăvesc prezicătorii „decesului planetar”. De pîndă, faptele continuă să fie descoperite în diverse zone ale globului, mai ales în straturile geologice submarine, care ascund, pare-se, rezerve incalculabile. O adevărată pădure de sonde a răsărit, în ultima vreme, din apele Mării Nordului. E-

rările au dus și la descoperirea unor importante zăcăminte de gaze naturale, una din sursele de energie cele mai ieftine, mai ușor utilizabile și mai puțin poluante. În nisipurile imbibate ca un burete ale Orientului Mijlociu continuă explorările petrolifere. Alte zăcăminte importante au fost și sînt descoperite în diverse zone din Asia, în Alaska și alte părți ale planetei. Pe această bază, se estimează că intensificarea explorărilor și exploatarea petrolifere va permite, în jurul anului 2000, o creștere a consumului de hidrocarburi pe plan mondial de 3 ori față de cifra actuală.

Vor scăuți în cele din urmă rezersele clasice de energie? Se poate răspund că mai mulți oameni de știință. Dar privind totuși viitorul cu optimism, ei au creat un proverb: „Combustibilii trec, electricitatea rămîne”. Energia — arată ei — va fi consumată din ce în ce mai mult sub formă de electricitate. Specialiștii vorbesc despre o viitoare „invenție a electricității” — fără cărbune, fără petrol, fără căderi de apă... Miracolul îl va realiza energia nucleară.

Numărul mare de proiecte existente în lume pentru construirea de centrale nucleare (însumînd peste 120.000 de megawati) asigură acestei forme de energie o anumită competitivitate chiar într-un viitor apropiat. Superioritatea petrolului asupra cărbunelui era cea a lichidului — mai ușor de „condus” — asupra solidului. Pe același plan, superioritatea energiei nucleare asupra petrolului constă în reducerea considerabilă a cantității de combustibil. O tonă de uraniu folosit în reacțiile actuale echivalăază cu circa 15.000 de tone de cărbune, pentru ca în supergeneratoarelor anilor ’80 echivalența respectivă să se ridice la 1 milion de tone de cărbune. Energeticienii vor spune că acest focul și fumul și se vor obține cu curățenia cvasiantiseptică a instalațiilor nucleare. Se consideră că în anul 2000, peste o cincime din consumul de energie va fi asigurat din surse nucleare. Viitorologii susțin că și alte tezaururi de energie sînt așteptate exploatarea: energia oceanelor, a soarelui... Căci progresul tehnic naște întotdeauna soluții. Pe suprafața uscatului și a oceanelor vor fi amplasate „parcuri de energie”. Toate aceste „pășări de foc” ale lumii de mine vor purta omenirea spre noi trepte de progres și civilizație.

Viorel POPESCU

PRIMIRE LA CONSILIUL DE MINISTRI

Vineri la amiază, tovarășul Emil Drăgănescu, vicepreședinte al Consiliului de Miniștri...

Semnarea unor documente de colaborare româno-ungare în domeniul comerțului

Vineri după-amiază, s-au semnat la București Protocolul privind schimbările de bunuri de larg consum și Programul privind schimbările de experiență...

Festivitate la Ambasada U. R. S. S.

La Ambasada Uniunii Sovietice din București a avut loc vineri festivitatea înmăinării diplomelor de membri de onoare ai societății unionale de fiziologie...

Intoarcerea de la Havana a delegației de activiști ai P. C. R.

Vineri s-a înapoiat de la Havana delegația de activiști ai P.C.R., condusă de tovarășul Lucian Drăgău, secretar general al Consiliului Central de Control Muncitoresc...

SPORT • SPORT • SPORT • SPORT

PATINAJ ARTISTIC - Confirmăm pronosticurile, celoslovacul Ondrej Nepela (22 de ani) a terminat învingător...

BASCHET - Competițiile continentale de baschet au programat următoarele etape...

TENIS - Trofeul „Racheta de aur” - care se acordă anual, de către presa sportivă de specialitate...

TENIS - INTILNIRE INTERNACIONALĂ ÎN SALA FLOREASCA. În sala sporturilor de la Floreasca...

TURNUL DE LA SALT LAKE CITY. Au continuat partidele turneului internațional de tenis de la Salt Lake City (Utah)...

LA ÎNTEPRINDERE DE STOFE „DOROBANȚUL” - PLOIEȘTI FORME DIVERSE, INTERESANTE DE CONSULTARE CU CUMPĂRĂTORII

Colectivul fabricii de stofe „Dorobanțul” din Ploiești, manifestă un viu interes pentru cunoașterea cerințelor și părerilor cumpărătorilor...

ADUNAREA GENERALĂ A GRUPULUI ROMÂN AL UNIUNII INTERPARLAMENTARE

Vineri, 9 februarie a.c., a avut loc la Palatul Marii Adunări Naționale, în prezența președintelui M.A.N., tovarășul Ștefan Volteț...

CURIER JUDEȚEAN

Correspondenții „Scintei” transmit.

IASI

Magazine intercooperatiste

Primele magazine intercooperatiste înființate în județul Iași au devenit curind unități importante în sectorul aprovizionării populare...



MEHEDINTI

Vești bune pentru turiști

În scopul punerii în valoare a potențialului turistic al județului și în special a zonei Porțile de Fier...

VILCEA

Bun venit!

În noul cartier din nordul municipiului Râmnicu-Vilcea au fost date în folosință 220 de apartamente...

NEAMT

Alimentarea cu apă a Romanului

În municipiul Roman au început lucrările pentru extinderea rețelei de alimentare cu apă...

ARGES

„Azi casa e a noastră”

O inițiativă inedită a Casei de cultură a sindicatelor din Pitești la sfârșitul săptămânii...

LOTO

NUMERELE EXTRASE LA TRAGEREA DIN 9 FEBRUARIE 1973

FOND GENERAL DE PREMII : 1 234 561 lei din care 121 811 lei report.

EXTRAGEREA I : 16 4 10 79 40 52 87 32 15

EXTRAGEREA a II-a : 77 41 68 71 8 67 27

Plata premiilor va începe în Capitală de la 17 februarie până la 26 martie...

Servicele către populație.

Una din principalele căi marelui progres este satisfacerea cerințelor populației...

Capitula noastră în '73

Creșterea de 5,1% față de realizările anului 1972. În volumul total al prestărilor de servicii pentru populație...

Cronica zilei

INTELEGERE DE COLABORARE ÎNRE UNIUNILE DE SCRITORI DIN ROMANIA SI R. D. GERMANA

În Capitală a avut loc vineri semnarea înțelegerii de colaborare pe anii 1973-1974 între uniunile de scriitori din Republica Socialistă România și Republica Democrată Germană...

„SAPTĂMINA FILMULUI AMERICAN”

Vineri seara, a început la București „Săptămâna filmului american” (9-15 februarie)...

MEHEDINTI

Vești bune pentru turiști

În scopul punerii în valoare a potențialului turistic al județului și în special a zonei Porțile de Fier...

VILCEA

Bun venit!

În noul cartier din nordul municipiului Râmnicu-Vilcea au fost date în folosință 220 de apartamente...

NEAMT

Alimentarea cu apă a Romanului

În municipiul Roman au început lucrările pentru extinderea rețelei de alimentare cu apă...

ARGES

„Azi casa e a noastră”

O inițiativă inedită a Casei de cultură a sindicatelor din Pitești la sfârșitul săptămânii...

LOTO

NUMERELE EXTRASE LA TRAGEREA DIN 9 FEBRUARIE 1973

FOND GENERAL DE PREMII : 1 234 561 lei din care 121 811 lei report.

EXTRAGEREA I : 16 4 10 79 40 52 87 32 15

EXTRAGEREA a II-a : 77 41 68 71 8 67 27

Plata premiilor va începe în Capitală de la 17 februarie până la 26 martie...

Servicele către populație.

Una din principalele căi marelui progres este satisfacerea cerințelor populației...

Din viața partidelor comuniste și muncitorești

Comuniștii din Peru - în sprijinul politicii naționale, antiimperialiste a guvernului

Cu ocazia celei de-a 44-a aniversări a întemeierii Partidului Comunist din Peru și a celei de-a patra aniversări a formării guvernului condus de generalul Velasco Alvarado...

După ce se face un scurt istoric al drumului de luptă și sacrificii parcurși de partid în condițiile regimurilor ultrareacționare anterioare...

Sprijinirea guvernului de către partidul comunist nu este nici necondiționată, nici lipsită de principii. Nu există însă nici un temei de a considera că linia partidului și linia guvernului sunt de neconciliat...

viața internațională

R. S. F. S. R.

Îndeplinirea planului de stat pe anul 1972

MOSCOVA 9 (Agerpres). - La Moscova, în ziua de vineri, 9 februarie, a avut loc într-o sesiune a Comitetului Central de Statistică a R.S.F.S.R. privind îndeplinirea planului de stat pe anul 1972...

DEZVOLTAREA INDUSTRIEI PETROLIERE EGIPTENE

CAIRO 9. - Corespondentul nostru, Nicolae N. Lupu, transmite din Regiunile din apropierea Mării Roșii un loc tot mai important în proiectele egipțiene de dezvoltare a industriei petroliere...

Cu umărul tuturor.

„Realizarea sarcinilor prevăzute pentru anul 1973, un hotărâtor pentru îndeplinirea planului cincinal înainte de termen, impune o preocupare deosebită din partea Comitetului executiv, a aparatului Consiliului popular al municipiului București...

NOI UNITĂȚI COMERCIALE.

Totodată, vor fi redote comerțului spații - care în prezent sînt folosite în alte scopuri - cu o suprafață de peste 4.500 mp. Pentru reducerea timpului afectat de amănuntul pentru vor extinde într-un ritm însemnat formele rapide de servicii...

Pentru frumusețe, agrement și cultură.

Răspunsul Capitală la chemarea la întrecerea socialistă lansată de Consiliul popular al județului Buzău, reflectând aceste planuri de dezvoltare, cuprinde în același timp numeroase alte angajamente în înfrumusețarea și buna gospodărire a orașului și comunei suburbane plantarea a 580.000 arbori și arbuști...

