

Știința

ORGAN AL COMITETULUI CENTRAL AL PARTIDULUI COMUNIST ROMÂN

Anul XLII Nr. 9456

Joi 22 martie 1973

6 PAGINI — 30 BANI

CUVÎNT DE ORDINE ÎN AGRICULTURĂ :

Apa să nu bălțească pe ogoare și semănături!



Obstacolele din calea apei au fost înlăturate. Poate curge liniștită. Pentru aceasta, în comuna Girbovi, județul Ilfov, a fost nevoie de intervenția a sute de oameni

Apa provenită din topirea zăpezilor afectează mari suprafețe de teren, îndeosebi în cimpia din sudul țării, unde precipitațiile au fost mai abundente. Din datele comunicate de Institutul de meteorologie și hidrologie rezultă că în cimpia Bărăganului, îndeosebi în bazinele Argeș, Ialomița, Buzău, Călărași, și în partea de nord a județului Ilfov, excesul de umiditate este de 1.500-2.000 mc la hectar, iar pinza freatică variază de la 5 la 50 cm adâncime. Tot în Bărăgan, precum și în lunca Dunării, există terenuri cu bălțiri generalizate, în care excesul de apă este de 1.000-1.500 mc la hectar, iar nivelul freatic este cuprins frecvent între 0,5 și 3 m.

Ce daune provoacă bălțirea...
...SEMĂNĂTURILE DE TOAMNĂ. Excesul de apă provenit din topirea zăpezilor și ploți care, pe terenurile greu permeabile se adună în depresiuni, este deosebit de vătămător. Aerul din sol este eliminat, iar plantele se ofilesc și pier. De asemenea, excesul de umezală favorizează dezvoltarea ciupercilor care provoacă boli ale plantelor.

...TERENURILE CARE SE ÎNSĂMÎNTEAZĂ ÎN PRIMĂVARĂ. Excesul de apă produce îndesarea solului. Au mai rămas de arat sute de mii de hectare, situate îndeosebi în zonele afectate de ultimele căderi de zăpadă. Pentru ca arătura să se poată face în condiții tehnice și economice optime este necesar ca apa să fie evacuată cât mai repede, astfel ca pământul să se poată zvîni.

Acțiuni la care trebuie să participe toți locuitorii satelor

În multe din aceste zone au fost mobilizate importante forțe ale întreprinderilor de îmbunătățiri funciare și ale unităților agricole care folosesc utilaje de mare randament pentru executarea cât mai rapidă a lucrărilor de desecare. În același timp, mil și mii de oameni, cooperatori și mecanizatori, participă la sădimentarea, adesea în condiții grele, cu ferma convingere că ei depinde de fiecare palmă de pământ să poată fi redată circuitului agricol.
Prin înlăturarea și amplasarea lor, lucrările de desecare din această primăvară reprezintă una dintre cele mai importante acțiuni care trebuie să se desfășoare și mai intens sub îndrumul direct al organelor și organizațiilor de partid, cu participarea largă a cooperativelor, a tuturor locuitorilor satelor. Marea însemnătate și urgență a acestor lucrări impune organizarea judicioasă a muncii, dirijarea cu discernământ a mijloacelor mecanice și a forțelor umane, acordând prioritate evacuării apei de pe semănături, de pe toate terenurile care trebuie pregătite cu grijă și însămânțate fără întârziere, în această primăvară.

COMBATIVITATEA, SPIRITUL REVOLUȚIONAR — ATRIBUTE TIMPURIILE ALE MIȘCĂRII NOASTRE MUNCITOREȘTI

Apropiata aniversare a împlinirii a opt decenii de la crearea Partidului Social-Democrat al Muncitorilor din România prilejuește o îndreptățită evocare a vechimii și continuității mișcării noastre muncitorești, a atașamentului ei de nezdruccinat, în de cursul a mai bine de un secol, față de marea ideal socialist.
După cum este cunoscut, deși menținerea îndelungă a relațiilor feudale și a dominației străine a întârziat un timp dezvoltarea forțelor de producție, inclusiv apariția proletariatului în țara noastră, o caracteristică a dezvoltării acestuia o constituie manifestarea hotărâtă a unor înalte trăsături revoluționare. Subliniind importanța deosebită a afirmării pe scena istoriei a clasei noastre muncitorești în secolul trecut, tovarășul Nicolae Ceaușescu arată că această reprezentare, încă atunci, a forțelor care mai înainte a societății, purtătoare consecventă a idealurilor de progres, de eliberare socială și națională a poporului român. Prin natura sa de clasă, prin locul său în producția mării, proletariatul devine exponentul aspirațiilor întregului popor muncitor, interesele sale corespunzând pe deplin cu interesele tuturor oamenilor muncii, cu cerințele obiective ale dezvoltării societății.

PARTIDUL COMUNIST

Stăruie cu ardinci rădăcini în istoria patriei

Pe bună dreptate s-a subliniat că proletariatul este mișcarea muncitorească din țara noastră și că caracteristică de timpuriu prin combativitate, direcție și tenacitate revoluționară, responsabilitate pentru apărarea intereselor naționale fundamentale. Sublinierea acestor trăsături cu prilejul jubileului pe care-l sărbătorim constituie, firește, un izvor de mândrie — cu atât mai mult cu cât ele ISI AU O CONCORDANȚĂ STRICTĂ CU REALITATEA. ÎNSĂȘI, PRECUM ȘI O MOTIVARE OBIECTIVĂ, ȘTINȚIFICĂ, CE SE CUVINE A FI RELEVATĂ.
În mod firesc, constituirea Partidului Social-Democrat al Muncitorilor

reformă agrară, eliberarea de sub jugul secular otoman, dind un puternic impuls dezvoltării forțelor de producție, au determinat totodată creșterea rapidă a proletariatului — de peste trei ori în cursul celui — a doua jumătăți a secolului al XIX-lea, încât la începutul secolului al XX-lea aproximativ 265.000 de persoane erau ocupate în industria prelucrătoare și extractivă. Se cuvine subliniat în mod deosebit creșterea ponderii proletariatului industrial de fabrică. La sfârșitul secolului al XIX-lea și începutul secolului al XX-lea, numărul muncitorilor de fabrică înregistra în România o creștere de aproape 15 ori față de perioada dinaintea războiului de independență, formind circa 30 la sută din totalul muncitorilor.
Este de remarcă că menținerea rămășițelor feudale și, în consecință, împletirea metodelor feudale și

muncii îndelungate și neprețuite prin nici o lege".
Tabloul sumbru al situației economice și sociale a proletariatului român în a doua jumătate a secolului trecut ar fi incomplet dacă nu am adăuga faptul că regimul politic burghez-mosieresc, prin sistemul electoral censitar și prin alte orocliști, îngredea considerabil în principiu — iar în practică excludea — participarea clasei muncitorești, ca și a țărânilor la viața politică a țării. Deși Constituția adoptată în 1866 prevedea unele drepturi democratice, acestea erau continue încălțate, abuzurile față de muncitori și țărani reprezentând un adevărat sistem.

Dr. Mircea MUSAT
(Continuare în pag. a IV-a)

IN PAGINA A IV-A RELĂTĂRILE CORESPONDENȚILOR NOȘTRI :
● Este o sarcină grea, dar cooperatorii ialomițeni sînt decizi să o îndeplinească în cel mai scurt timp
● Inițiative ale cooperativelor din Ilfov

IN PAGINA A II-A
IN DEZBATERE PUBLICĂ : Proiectul Legii privind dezvoltarea construcției de locuințe și proiectul Legii privind administrarea fondului locativ.

După zăpezi...

Rămăs după trecerea viscolului într-o descumpănire ce-i sporește misterul, orașul pare un șantier al unor fantaste, teribile arheologii, deschis spre noi cu lumi de miracole.
A trecut, așadar.
Zăpada își și pierduse pentru noi acel farmec al poeziilor vechi, încetaseră să ne imaginăm idila cu sîmți despicată însemnătăți galbene, înțirăm o îngrisorare crescîndă. Mai aveam memoria ultimului diu-viu și imploram toirea primăverii.
Și au apărut ei.
Adică tu.
Adică noi. Deci și eu.
Deveniți adevărați soldați ai liniștii și ai rigorii, oamenii au hotărât să năruie bizarele ziduri ale ninsorii deblocînd drumuri dar și inepții, croindu-le drum pașilor, dar și încrederei.
Cu simplitate, fără patetism convențional, ei au pus mîna pe lăptișuri și-au instalat la comandă mașinile de mestecat zăpadă, mașini de grăbit venirea
PICĂTURA DE CERNEALĂ
primăverii și s-au implicat — după luni ceasuri de trudă ori de veghere, ceasuri de nesomn — într-un adevărat război pe care l-au purtat cu noblete și devoțiune totală. Ei au redat unui soare palid chipul brusc încrunțit și încercîndu-l al orășului. Au adus pînă și legumele în galantarele zeului Mercur, lapte pentru copii, ziarul și cartea. Le-au adus asudînd din greu. Pe cîmpuri, ei au ocrotit viața blajinelor dobitoace, zestre a marilor, unite gospodării, au așezat gemuri protejitoare peste răsădnie, au oblojit trunchiul firav al pomilor cu seve plătitoare.
Au avut grijă de tot. De lumină și de căldură. Ne-au redat pașii circuitelor cotidiene.
Privindu-i, mi-am adus aminte de un episod ponescit cîndva unui reporter al televiziunii de către bonomii președinte al cooperativei de producție din Tîbucani Moldovei. Spunea acest blajin Creangă cu vorbe dulci că în vremea războiului, întîmpinîndu-se chiar în vatra satului lor o înfruntare a armelor, oamenii au hotărât să salveze de foc tot ceea ce socoteau că trebuie apărât: obiecte casnice, podoabe vestimentare, unelte. Unul dintre ei a gândit cu spaimă posibilitatea unei ireversibile pierderi — ceapă, ceștița ceapă de Tîbucani — și și-a pus să devină o amintire doar. Nu credeau că pământul ar mai fi recomus, mai țirziu, alcătuirea complicată, cu multe cămăși a cepii (cîntate și de Anton Panu) și-atunci au dus cu ei, în bejanie, ucelele cu seminte de ceapă. Intorși din prigoană, ei au încredințat lutului semintele rare și au asigurat o podoabă eternă pentru grinzile de lemn ale caselor lor, în nopți de iarnă. Ucelele purtate sub suman erau pline parcă de seminte de floare.
La acest moment de insolit farmec m-am gândit în elipsele lesne de prefăcut în clipă de panică de n-ar fi acționat, cu încredințată energie, mințile Obyeti care au barat potopitoarele zăpezi.
Azi am văzut în piața cea veche a orașului, oferite trecătorului iubitor de grădinarie, mari cepe. De laele...
Gheorghe TOMOZEI

STUDENȚIA — ȘCOALĂ A EDUCAȚIEI COMUNISTE

Cea mai frecventă referință care s-a făcut în legătură cu tineretul universitar privește considerabila forță de mobilizare și activă participare la viața politică și socială. În documentele partidului nostru, în cuvîntările tovarășului Nicolae Ceaușescu au fost estimate întotdeauna la justa lor valoare aceste calități. La noi, în instituțiile de învățămînt superior se acționează cu tot mai multă energie pentru realizarea programului de educație comunistă, pentru creșterea continuă a rolului școlii ca factor de înrădăcinare a convingerilor comuniste, de modelare politico-ideologică și cetățenească a tineretului.
Orice vizită la sediile asociațiilor studențești te introduce în atmosfera de tensiune sufletească și intelectuală, în atmosfera de responsabilitate te gvernoază desfășurarea activităților politice, profesionale, culturale. În localul nostru al Politehnicii, într-o ambianță de universitate ultramodernă, cu studenți ferbilenți și arhitectură de epocă tehnocratică, am participat recent la o intrucție a conducătorilor asociațiilor studențești de la facultăți. Președintele comitetului pe institut, tovarășul MIHAI VIRTOSU, ne spune: „Întreaga muncă a asociațiilor studențești este de natură politică. Am pornit de la îndemnul tovarășului Ceaușescu, atunci cînd sublinia că „specialistul de mine, în oricare domeniu de activitate ar lucra, trebuie să posedă și cunoștințe sociale și politice necesare pentru a putea fi un participant activ la conducerea întregii vieți social-economice”. Inginerul nu este o ființă reclusionată în preocupările sale tehnice, ci un om viu, realizator al planurilor economice ale partidului, și de aceea el trebuie să aibă o conștiință politică și convingeri solide. Acesta este sensul activității noastre. Am dezbătut în cadrul asociației problema utilizării eficiente a mijloacelor de propagandă, în lumina lucrărilor Plenarei din 3-5 noiembrie 1971, hotărînd folosirea mai intensă a tuturor formelor de agitație: gazete de perete, emisiunile stației de radiofocare în căminele institutului etc. Toate acțiunile noastre au un conținut politic. Mobilizarea studenților pentru a obține note bune la examene face apel la responsabilitățile lor prezente și viitoare față de societatea actuală și față de partid”.
În jurul mesei la care ne așezaserăm se aflau președinții și asociațiilor studențești din facultăți și membrii consiliului pe institut. Aceasta este semnificația întregii munci profesionale, intervine în discuție PETRE VARADI de la Facultatea de automată. A evidențiat realitatea profundă a angajamentului nostru față de societatea socialistă, a transformării actului învățării într-unul cu profunde implicații patriotice. Rolul cel mai important, în sensul ardat, l-au avut măsurile privind integrarea învățămîntului în producție. Nu
Aurel Dragoș MUNTEANU
(Continuare în pag. a V-a)

Pe scurt, din țară

A fost străpuns cel de-al doilea tronson din zona captărilor secundare nord, de la Hidrocentrala de pe Lotru.
Cei peste 5.000 m³ de galerie, realizați în mai puțin de 3 ani de către ortacii conșuși de ing. Benone Sabău și maistrul Gh. Marinăș, creează premisele necesare pentru darea în funcțiune a întregului sistem de captări secundare nord-gravitationale și asigurarea debitului de apă acumulat în lacul de la Vidra, astfel încît hidroagregatul nr. 2 să poată fi dat în exploatare cu trei luni mai devreme față de termenul stabilit prin planul de stat.
La Exploatarea minieră Suplac, din cadrul Combinatului carbunelui din Oradea, planul de producție pe trimestrul I a fost îndeplinit.
Pînă la finele acestei luni, harnicii mineri de aici vor extrage peste sarcinile planificate 27.000 tone lignit.
Un milion lei valută a economisit întreprinderea de geamuri din Buzău, ca urmare a execuției prin autoutilitare a unui set de mașini și instalații pentru șlefuirea sticlei securizate destinată lateralelor autoutitarelor românești. Prin includerea în fluxul tehnologic a mașinilor de șlefuire astfel realizate, capacitatea de producție pentru geamuri laterale securizate a sporit cu peste 37 la sută.
O nouă cantină pentru mineri a fost dată de curînd în folosință la secția din Căliman a Exploatării miniere Vatra Dornei. Amplasată în apropierea celor cinci blocuri de locuit, înălțate aici la o altitudine de 1.600 metri, a celorlalte dependente tehnico-administrative, noua și modernă cantină dispune de condiții optime pentru servirea celor peste 500 de mineri, excavatariști, conducători auto etc.
Miercuri 21 martie, lucrătorii de pe șantierul Trusului de construcții „Carpați” din București au predat „la cheie” beneficiarului cinci unități de două luni față de termenul prevăzut în planul de stat, spitalul județean din Bistrița. Capacitatea de spitalizare a orașului va crește astfel cu 700 paturi. Aparatura modernă în valoare de cîteva milioane lei și numeroasele cadre medicale cu înaltă calificare ce vor lucra în modernul spital sînt condițiile unei substanțiale îmbunătățiri a asistenței medicale acordate oamenilor muncii.
Au fost aprobate noi schițe de sistematizare.
Recent, sesiunea Consiliului popular al județului Covasna a aprobat schița de sistematizare a așezării localeității din județ — a orașului Barcoț, a viltoarelor centre socio-economice Bretea și Alia Mare și a 8 rezidențe de comune. Astfel, pînă acum, 70 la sută din comunele și peste 90 la sută din orașele județului posedă schițe de sistematizare aprobate. Pînă în luna august 1973 urmează a fi elaborate și aprobate schițele de sistematizare a tuturor orașelor și rezidențelor de comună din județ, după care se va trece la elaborarea detaliilor de sistematizare a fiecărei localități în parte.
Vești despre „perla” Moldovei. Pentru a asigura condiții mai bune de odihnă și tratament — alit pe timp de vară, cit și de iarnă — ediliia stațiunii Sîlcu Moldova au încredințat centrului în 33 din cele 38 de vile existente, au renovat și modernizat pavilionul central pentru tratament au înălțat noi construcții. A fost dat în folosință un complex balnear modern cu o capacitate de 500 de locuri, cu blocuri alimentare, săli pentru tratamente hidro și electroterapeutice, bar de ape minerale, club. La acesta se adaugă motelul turistic „Perla”, cu 180 de locuri, restaurant și bar de zi, precum și noile pensiuni „Nomira”, „Cernica” și „Palace”.
O nouă cooperativă meșteșugărească în județul Arad. Cu cîteva zile în urmă, în orașul Pincola a fost constituită cea de-a 14-a cooperativă meșteșugărească din județul Arad. Reunind secțiile ce funcționau în oras, dar aparțineau unor cooperative similare din alte localități, noua cooperativă își va îndrepta eforturile spre valorificarea potențialului spre valorificarea profesională a unor vechi meșteșugari, precum și a resurselor locale de materii prime.

FAPTUL DIVERS

Prim-ajutor... virtual

Comitetul municipal pentru Crucea Roșie din Timișoara a lansat o valoroasă inițiativă. Bolnavilor de diferite afecțiuni cronice — diabetici, cardiaci, celor ce suferă de boli digestive și de nutriție — li s-a distribuit câte o plăcuță care menționează numele pacientului și al bolii. Rostul unor asemenea „documente” este acela ca, în cazul unor diverse accidente, pacienții în cauză să li se poată adresa cu promptitudine ajutorul impus de maladia de care suferă. Cum s-ar spune, plăcuțele constituie un... prim ajutor virtual acordat acestora.

Străbunii și automobilul

După cum reiese dintr-un document aflat la filiala Vilcea a Arhivelor Statului, cu 64 de ani în urmă, mai precis la 5 iulie 1909, mai mulți cetățeni din Covora se adresa administrației județului cu o cerere demnă de atenție: „Vă rugăm să binevoiți ca acel automobil să fie izgonit cum a fost anul trecut la Băile Călimănești și anul acesta la orașul „Craiova...”. Comentariile le credem de prisos. Dar ar fi interesant să știm cîți dintre nepoții și strănepoții străbunilor din Covora așteaptă sosită la vreme a automobilului sau se urcă ei înșiși la volan?

Toți șase!

Zilele trecute, pe șantierul I.C.M. 5 din Soseaua Giurgiului nr. 9, un grup de șase salariați, în frunte cu șeful de echipă Aristide Băluțoiu, s-au apucat să joace barabul. Când jocul era în toi și spiritele ajunse la culme, în așteptarea „norocului”, a apărut milităria. „Norocul” i-a împăcat pe toți, împărțindu-le la fiecare câte o amendă de 1.000 de lei.

Urda... de-a surda!

La Fabrica de produse lactate din Petroșani începuse să se producă un sortiment de urdă din zer. Producătorii nu s-au gândit la desfacerea produsului. Urmarea: de curând, în depozitele întreprinderii s-au găsit peste zece tone de urdă depănată. Paguba se ridică la 80.000 de lei. După cum se vede, „gospodarii” au priceput n-ou făcut nici o brinză! Ba, din contră, acum trebuie s-o plătească.

Acarul a rost la post

La postul nr. 1 macazului din comuna Jucu, județul Cluj, era de serviciu acarul Vasile Niculescu. Și era numai ochi și urechi la tot ce se întâmplă pe lângă. Deodată, în coloaana cu zeci de vagoane a trenului 22.41, a observat că un vagon se inclină într-o parte. A dat de îndată semnalul de oprire. Vagonul cu pricea a fost desprins din garnitură. Datorită vigilentei acarului a fost evitat un accident de circulație.

Cu și fără bilet

Intr-una din zilele trecute, șoferii-gestionari Dumitru Scheianu și Ion Corbu de la E.Z.A. Timișoara, în timp ce se aflau la jumătatea cursei, au fost înțrebuți de cițiva lucrători ai inspectoratului județean de mișcare așezându-se în vagon fără să plătească.

— Nici unul — au răspuns cei doi șoferi. Și era adevărat. Nici un pasager nu călătorea gratuit. Zece dintre ei achitaseră la urcare contravaloarea călătoriei șoferului D.S., iar alții 8 lei, dar fără să primească bilete. În această situație, ambii șoferi au fost coborîți de la volan. E rândul lor acum să primească câte un bilet. Pînă la... instanța de judecată.

Depozitul din „Cuibul vulturilor”

În punctul numit „Cuibul vulturilor”, situat între satele Pogana și Perieni, județul Vaslui, cu prilejul lucrărilor agricole din toamna anului 1972, a fost descoperit un important depozit de obiecte din bronz. Săpăturile efectuate de lucrătorii muzeului de arheologie „Vasile Pîrvan” din Birlad au dat la iveală peste 20 de seceri din bronz, așa-numitul topor celț, piese de harnasament. Depozitul datează de la sfîrșitul epocii de bronz și este cel mai mare de acest gen din sudul Moldovei.

Rubrică redactată de Dumitru TIRCOB Gheorghe POPESCU și corespondenții „Șcînteii”

ÎN DEZBATERE PUBLICĂ

Proiectul Legii privind dezvoltarea construcției de locuințe și proiectul Legii privind administrarea fondului locativ

INVESTIȚIILE STATULUI, ALE ORGANIZAȚIILOR COOPERATISTE ȘI OBȘTEȘTI PENTRU DEZVOLTAREA FONDULUI LOCATIV

Creșterea bunăstării materiale și spirituale a tuturor oamenilor muncii a fost și rămîne comandamentul major al politicii partidului și statului. Politică științifică și profund umanistă a partidului a făcut ca nivelul de trai să cunoască în evoluția sa o curbă permanent ascendentă. La această creștere a contribuit în mare măsură dezvoltarea continuă a construcției de locuințe într-un ritm fără precedent. Comitetele executive ale consiliilor populare administreză la ora actuală, prin întreprinderile de gospodărie locativă, peste 96.000 de clădiri care însumează aproximativ 47 milioane mp, din care 42 milioane sînt spații de locuit. Valoarea acestui fond locativ se ridică la aproximativ 47 miliarde lei. Mai bine de jumătate din această investiție este asigurată de fondurile locuitorilor construite în ultimii 28 de ani.

Cine ar mai putea să recunoască astăzi, dincolo de imaginea impunătoare a coloșilor de beton și sticlă, mizerie cartiere care îngrămădirea de locuințe umede și insalubre care frîngeau zîmbetul de pe chipul oamenilor.

Din prima zi de republică și pînă astăzi s-a construit enorm — peste 800.000 de apartamente din fondurile și cu ajutorul statului — străzi, car-

here și orașe noi. Dimensiunile înnoirii sînt spectaculoase.

Așa au apărut în cincinalul 1950—55 cartierul Steagul roșu din Brașov, în cincinalul următor, Ferentari în București, și an de an altele nume noi în fiecare oraș, în fiecare județ. Între 1966 și 1970, 341.000 de familii s-au mutat în tot atîtea apartamente noi, din care aproape 270.000 au fost construite din fondurile statului. Sarcinile de astăzi în construcția de locuințe sînt la fel de mari. Această componență decisivă a politicii statului de ridicare continuă a nivelului de trai se bucură de aceeași atenție.

Creșterea veniturilor real ai populației a făcut ca tot mai mulți oameni să aibă mijloc să-și construiască locuințe proprii personale. Dar aceasta nu a diminuat efortul, efortul și preocuparea statului pentru dezvoltarea fondului său de locuințe. Statul va construi în continuare într-un ritm intens. Ordinea de constituire a fondurilor din care se va realiza planul construcției de locuințe, propus în proiectul de lege dat publicității la 9 martie, arată cert acest lucru. Principala sursă a dezvoltării fondului locativ o vor constitui, în continuare, investițiile centralizate ale statului, completate cu fondurile întreprinderilor, fondu-

rele organizațiilor cooperatiste și ale altor organizații obștești și, în cele din urmă, cu veniturile populației pentru locuințele proprii personale. Din fondul locativ de stat se vor satisface nevoile de locuit ale cetățenilor cu venituri mai mici sau ale celor care nu doresc să-și construiască o locuință proprie personală. De asemenea, se va constitui un fond de locuințe destinat exclusiv salariaților transferați în interes de serviciu și tuturor acelor aflați într-o situație tranzitorie sau specială. Adoptarea proiectelor de reglementare propuse nu va diminua ritmul construcției de locuințe proprii de stat nici în actualul cincinal, nici în viitor. Dacă în ultimii 2 ani din cele 177.500 de apartamente, peste 97.000 au fost construite din fondurile statului, pentru perioada următoare se prevede sarcini și realizări la fel de mari. Toate aceste realizări vor purta nume deja intrate în limbajul curent — cartierul Mănăștur din Cluj, Alexandru cel Bun din Iași, Dimbul Pietros din Tîrgu Mureș sau Bahne la Focșani.

Toate locuințele care se vor construi în perioadele următoare vor beneficia de un plus de confort, vor fi mai mari, mai elegante.

Florin CIOBĂNESCU

Ce avantaje decurg pentru cetățean din creșterea normei locative de la 8 la 10 metri pătrați

Proiectul Legii privind administrarea fondului locativ și reglementarea raporturilor dintre proprietari și chiriași prevede, în articolul 6, stabilirea normei locative pe o persoană la 10 mp în loc de 8 mp, cit este în prezent. Ce avantaje aduce populației această creștere de doi metri pătrați?

Fără nici un efort de calcul se poate observa că diferența, raportată la cei zece milioane de locuitori ai orașelor, prezintă pentru anul 1973, însumează... 20 de milioane de metri pătrați, adică aproape tot atît cit s-a construit și dat în folosință în anul 1966, 1967 și 1968. În etapa în care va fi ocupată efectiv, despre această suprafață se va putea vorbi ca despre echivalentul suprafeței locuibile a nu mai puțin de 344.827 de apartamente. Adică suprafața locuibilă pentru populația unui oraș de mărimea Capitalei noastre.

Desigur, aceste corespondente cifrice nu ar fi traduse în fapt sînt, peste noapte. Procesul e mai lung și are multiple interfețe cu toate componentele problemei locative, începînd cu alcătuirea proiectelor și terminînd cu calculul chiriei.

În anul 1968, media normei locative, pe ansamblul țării, era de 7,7 mp, o normă destul de scăzută. Ea

reprezintă totuși un progres substanțial în comparație cu primii ani ai creșterii populației urbane din țara noastră intervenită pe o bază imobiliară mult diminuată de război. Efortul impresionant al statului de a construi și lăsați de a construi, într-un ritm nemaicunoscut la noi, a influențat pozitiv și realizarea pe cap de locuitor a normei de spațiu locuibil prevăzută de lege. Dar ceea ce se observă cu ochiul liber, privind cartierul, este faptul că, în afară de suprafața de mărime a orașelor, orașele care dispar ca din pămînt, toate acestea, rîșcate asupra celor douăzeci de milioane de locuitori, devin o mult mai lentă creștere a spațiului, în care fiecare centimetru pătrat înseamnă mult.

Ce ar fi însemnat pentru bugetul familiilor aceeași suprafață dacă ar fi rămas să fie considerată spațiu excedentar? Să presupunem cei doi metri pătrați, cîștigați prin lege, ca supuși regimului de calcul pentru primii 10 mp de suprafață disponibilă și să luăm ca ipoteză de calcul salariul mediu pe economie — 1.500 lei; rezultă că netrebînd să suporte majorarea de 25 la sută, economia corespunzătoare pentru populație ar fi, lunar, de 15 milioane de lei.

Dar să luăm și un exemplu conștient de familie cu componența obișnuită de patru persoane (soț, soție și doi copii, sau soț, soție, copil și un părinte) care ocupă un apartament de tip nou, din bloc cu confort, apartament format din trei camere decomandate, șase dependințe și o terasă acoperită; conform legislației aflate încă în vigoare, o astfel de familie (cu un salariu luat ca bază de calcul de peste 1600 lei) plătește chiria de 187 lei; conform modificărilor propuse în proiectul Legii privind administrarea fondului locativ, aceeași familie, pentru același apartament (41,18 mp suprafață locativă, 20,67 mp suprafață dependințelor și 4,67 mp suprafața loggiei), va plăti numai 134,16 lei lunar.

Cu toată fărîmîntarea lui, care-l face mai greu sesizabil, surplusul de suprafață care va reveni treptat populației, reprezintă tot cămășii, var, prefabricate din beton, conductori electrici, manoperă ș.a.m.d., deci tot cheltuieli și consumuri în folostul cetățenilor. De altfel, comitem indiscreția să informăm cititorii că, încă de pe acum, proiectanții pun mina pe rigla de calcul și se pregătesc să elaboreze noi proiecte tip, adaptate vîltoarei norme locative.

Sergiu ANDON

OPINII ȘI PROPUNERI ALE CITITORILOR

„Proiectul Legii privind dezvoltarea construcției de locuințe și proiectul Legii privind administrarea fondului locativ sînt două măsuri legislative care au menirea de a face ordine în aceste domenii, în spiritul eticii și echității socialiste”, scrie cititorul V. Nicolescu, din București, str. Licură nr. 14. În conținut, tov. Nicolescu face unele propuneri pentru îmbunătățirea celor două proiecte, propunerile de care ne-am ocupat în numerele anterioare ale ziarului, pe baza scrisorilor similare primite de la alți corespondenți, după care încheie: „Convins fiind că propunerile respective se vor reflecta în vîltoarele legi pe care le va aproba M.A.N., mă aștept să-mi sporească eforturile pentru a aduce și pe viitor o contribuție cit mai substanțială la progresul țării, la edificarea societății socialiste multilaterale dezvoltate”.

Consider că ar fi echitabil ca în familie în care trăiește și un frate (soră) înapt de muncă, acesta să fie asimilat cu un membru de familie și luat în considerare la stabilirea venitului mediu. Legile în vigoare și codul familiei obligă pe frații (surorii) să se îngrijească de frații (surorii) inaptele de muncă și fără venituri proprii.

Victor TURCU str. Știrbei Vodă nr. 50 București

Profund pătruns de spiritul echității socialiste, proiectul noilor reglementări referitoare la administrarea fondului locativ acordă o deosebită importanță relațiilor de ordin social cu privire la subînchiriere. Prin instituirea unor norme care determină precis condițiile de formulare și in-

termede folosite în comun de către mai mulți locatari principali. În altă ordine de idei, avînd în vedere eficacitatea practică dovedită de dispozițiile articolului 14 din legea numărului 10/1968, care recunoaște contractului eficiența de titlu executoriu pentru chirie, este util ca prevederile alineatului 2 ale articolului 16 din proiect, care reia aceste reglementări, să se extindă și asupra cheltuielilor comune, cum sînt cele pentru apă, salubritate etc. Vor fi evitate astfel o serie de litigii formale de pînă acum și mai ales cheltuielile materiale și de timp pe care le reclamă acestea.

În sfîrșit, în proiect trebuie să se găsească soluționarea și problemele ivite în practica judiciară în legătură cu schimbul de locuință pentru cazul persoanelor care se mută definitiv, dar reciproc în două localități. Asemenea situații există realmente

și nu scapă sferii de reglementare a legii.

Pavel PERJU președintele judecătorei Botoșani

Cu privire la proiectul de lege pentru dezvoltarea construcției de locuințe, vînzarea de locuințe din fondul de stat către populație și construirea de case de odihnă proprietate personală, la cap. II art. 32 propun să se precizeze că organizațiile cu care s-a încheiat contractul pentru construirea de locuințe proprii personale vor trebui să plătească beneficiarului penalități și în ceea ce privește garanția executării la timp a construcției și din punct de vedere calitativ.

La cap. VI art. 52 ar trebui să se precizeze în mod clar că persoanele care au două sau mai multe locuințe și sînt obligate ca în termen de un an să le înstrăineze pe cele pe care le posedă în

plus, dreptul de a cumpra această locuință și au cu prioritate chiriașii care le ocupă și numai dacă aceștia refuză cumpărarea în condițiile de prioritate le pot vînde altor cumpărători.

Petre GROSU București str. Violetelor nr. 6

Cititorul Gheorghe Păun din București, de profesie mecanic de locomotivă, propune ca la calcularea chiriei pentru apartamentele ale căror dependințe sînt ocupate în comun de mai multe familii să se aibă în vedere această împrejurare și să nu suporte fiecare locatar principal chiria pentru întreaga suprafață a dependințelor.

În legătură cu prevederile art. 64 alineatul 2 din proiectul Legii privind

administrarea fondului locativ și reglementarea raporturilor dintre proprietari și chiriași am de făcut următoarele observații:

Potrivit acestor prevederi — care reproduc textul articolului 53 alineatul 2 din Legea nr. 10/1968, în vigoare — chiriașii și familiile lor care urmează să elibereze locuința pe care o dețin, dar au contract pentru construirea sau cumpărarea unei locuințe în condițiile Legii nr. 9/1968, precum și cei care urmează să se mute în locuința proprietate personală, deținută cu chirie de alte persoane, vor preda locuința pe care o dețin la mutarea lor în locuința construită, respectiv cumpărată sau eliberată de chiriași.

În practica judiciară s-a arătat că aceste prevederi au caracterul unei îngăduințe temporare ce se acordă chiriașului în situații care pot primi o rezolvare definitivă, prin mutarea sa într-o locuință proprietate personală.

Pe de altă parte însă, prin aceste prevederi nu se determină momentul depunerii contractului definitiv pentru construirea sau cumpărarea unei locuințe de către chiriașul care ar urma să beneficieze de dispoziția legii.

Pentru a pune în concordanță textul de lege cu finalitatea sa, propun ca, după alineatul 2 al articolului 64 din proiect să se introducă alineatul 3, care ar avea următorul conținut:

„Pot beneficia de prevederile alineatului precedent chiriașii care au depus, în cursul procedurii, contractul pentru construirea sau cumpărarea unei locuințe, precum și aceia care urmează să se mute în locuința proprie, numai dacă s-au manifestat în acest scop mai înainte de introducerea acțiunii de către proprietar”.

Teodor ZAMFIRESCU jurist — București

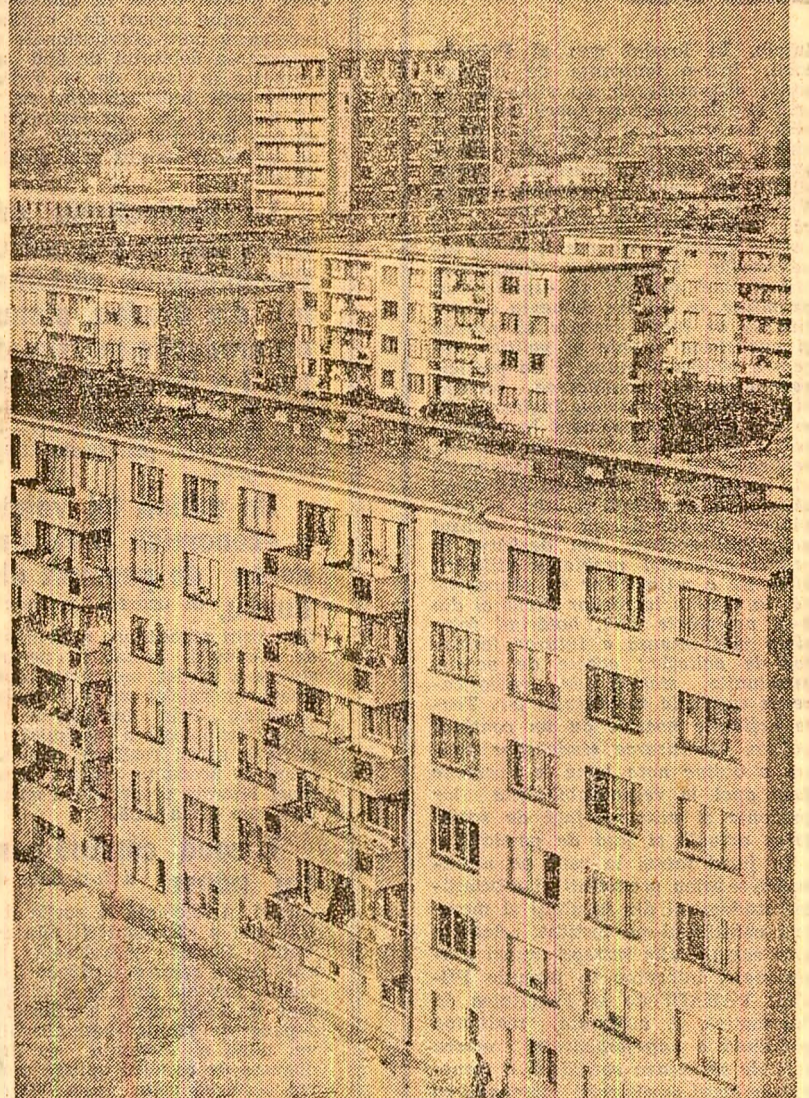

Galațiul s-a numărat printre orașele noastre care au acuzat cel mai mult rănile războiului. Galațiul se numără astăzi printre orașele noastre care au construit cel mai mult. Socialismul înalță aici, văzînd cu ochii, siluetele de beton și sticlă ale blocurilor de locuințe pentru oamenii muncii

ACORDĂ CETĂȚENEAȘCA

Măsuri împotriva poluării Oltului și afluenților săi

La Sibiu, în apropierea punctului de confluență a Cîmbinului cu Oltul, a intrat în funcțiune, nu de mult, o mare și puternică stație de epurare mecanică și biologică a apelor industriale și menajere colectate din Sibiu și Cînenădie. După aprecierile specialiștilor, darea în exploatare a stației silubiene face ca Cîmbinul să devină dintr-un principal afluent poluant al Oltului un principal afluent purificator. Prin această măsură, ca și prin numeroase altele ce s-au luat și se iau în

continuare pe teritoriile altor județe pe care le traversează (intrarea în funcțiune, la Zărnești, a unei instalații de recuperare a deșeurilor fibroase, iar în orașul Victoria încă de anul trecut a unei stații de epurare la combinația chimică, construirea la „Colorom” — Codloa a unei trepte biologice pe linia stația de epurare intrată nu de mult în funcțiune, darea în exploatare a acest an, la combinația chimică Făgăraș, a unei instalații originale proprii, care folosesc drept agenți de

purificare bacterii ce se hrănesc cu substanțe chimice), apele Oltului, degradate în prezent pe multe porțiuni, vor deveni mai curate. În perspectivă apropiată, o altă importantă măsură de îmbunătățire a curății lacurilor de acumulare ale amenajărilor hidroenergetice de pe Olt, care vor funcționa și ca puternice purificatoare naturale.

Nicolae BRUJAN corespondentul „Șcînteii”

Milionul de la „Orizont”

Nu este vorba, cum probabil își închipuie cititorii, de intervenția miinii omului gospodărit într-o mare zîină sau într-un mare combinat, ci de un restaurant bine cunoscut locuitorilor cartierului Drumul Taberei — „Orizont”. Cum a scos „Orizontul” milionul de lei la lumină?

Pe scurt, lucrurile au pornit de la următoarea situație: Generoși nevoie mare, cea mai mare din Capitală, la ora actuală, iar o parte din terasă, prin același procedeu, a fost transformată în pensune pentru elevi (alci

servesc masa zilnic circa 300 de elevi). Cit au costat aceste transformări? „Circa 55.000 de lei”, ne informează Em. Sîntoșescu, responsabil al acestui restaurant. Dar recuperăm, cu vîrf și îndesat, cheltuielile, pentru că — prin crearea braseriei și saloniului pentru elevi — desfacerea crește lunar, în medie, cu 100.000 de lei. Pe lângă acest — cu un milion și ceva”. Fîrșete, îl felicităm pe autorii acestei inițiative, căreia îi urăm „drum bun” și în alte unități comerciale.

C. PRIESCU

ROMANIA - IN COMERTUL MONDIAL

REALIZAREA INTEGRALA A PLANULUI DE EXPORT-IMPORT, COMPONENTA ESENTIALA A PROSPERITATII ECONOMICE

Aducem in discutie o problema, de o deosebita importanta pentru imbunatatirea activitatii de export, subliniata din nou la Plenara C.C. al P.C.R. din 29 februarie 21 martie a.c. - si anume: livrarea ritmică, in conditii cit mai bune a produselor contractate cu beneficiarii străini.

Prin prisma împlinirii acestui imperativ, analiza situatîei livrării, a îndeplinirii planului de export, in perioada de la începutul anului și pînă acum, înfățișează o evidență îmbucurătoare, desigur, activității pozitive desfășurate în cele mai multe întreprinderi și centrale industriale și, în consecință, pe ansamblul ministerelor de resort. Bunoară, în două luni din acest an (asa cum se desprinde din datele statistice de care dispunem), unitățile din cadrul Ministerului Energiei Electrice și Electrotehnicii, îndeplinindu-și și depășindu-și sarcinile de producție planificate, au exportat o producție mai mare cu aproape 1 milion lei valută decît se prevăzuse în plan pentru intervalul respectiv; rezultate la fel de bune au obținut în acest domeniu și întreprinderile Ministerului Industriei Electrice, cele ale Ministerului Construcțiilor Industriale ș.a.

Este o dovadă certă că unitățile, centralele și ministerele amintite au înțeles pe deplin prevederile Legii de comerț exterior, care stabilește o legătură organică între îndeplinirea planului de producție și livrarea ritmică, riguroasă a comenzilor către beneficiarii externi. Ce stipulează în acest sens normele legale în vigoare? Mai întâi, pentru urmărirea operativă a realizării producției destinate exportului, a expediției ritmice a acesteia, în fiecare întreprindere cu sarcini de comerț exterior se întocmesc grafice de livrări. Respectarea cu strictețe a acestor grafice și, în general, a clauzulei contractuale care le caracterizează activitatea întreprinderilor din cadrul centralelor și ministerelor care și-au îndeplinit și depășit planul la export în perioada ce au trecut din anul 1973.

Conducerea acestora cunosc că legea prevede clar: „In cazul nerealizării exportului pe ministere sau alte organe - titlulare de plan - sau pe unități producătoare, din cauza nerezării producției la export, chiar dacă producția globală a fost îndeplinită, se consideră că planul nu a fost îndeplinit cu valoarea producției nelivrate”. Și, ca atare, nu admit nici cea mai neîn-

materialelor de construcții ș.a. - care nu au reușit să se încadreze în ritmul înalt prevăzut în acest an în privința exportului și, ca atare, nu au îndeplinit integral prevederile planului în acest domeniu pe primele două luni ale anului. Este drept, unele din cauzele care au determinat apariția acestor restanțe sînt independente de activitatea întreprinderilor expor-

primelor două luni din acest an nu și-au îndeplinit integral prevederile la export uzina „Tractorul” din Brașov (care, între altele, nu a primit la timp injecțiile necesare de la uzina „Trum” din Cluj). Uzina de autoturisme din Pitești (față de care Uzina de piese auto din Sibiu a rămas restantă cu o cantitate din amortizoarele contractate), uzina „Autobuzul” din

tunci, ce argumente pot fi invocate de conducerea întreprinderilor respective pentru a explica restanțele consemnate în privința livrării ritmice a mărfurilor la export, după primele două luni ale anului? Le reamintim prevederile articolului 8, din Legea cu privire la activitatea de comerț exterior, de cooperare economică și tehnico-științifică a României, care prezicează: „Pentru unitățile producătoare, livrarea produsului destinat exportului se consideră realizată atunci cînd produsul a fost recepționat conform regulamentelor legale”. Deci, tendințele unora din întreprinderile enumerate de a socoti că și-au făcut datoria, că și-au îndeplinit obligațiile, dar că alte unități ar fi, de vină, pentru restanțele apărute în domeniul livrării de mărfuri către beneficiarii străini, nu au nici un temel real. Cit și-veste îndatoririle unităților care cooperează la fabricația unui anumit produs pentru export - și acestea sînt bine stabilite de lege: „In același mod este considerată realizarea planului și pentru unitățile producătoare care participă la fabricarea produsului finit destinat exportului cu anumite subansamble, piese, materii prime și materii auxiliare”. De aici, necesitatea intensificării eforturilor tuturor întreprinderilor, fie că acestea realizează produsul finit sau numai diverse subansamble ale acestuia, în scopul asigurării exemplare a producției pentru export, al livrării ritmice a acestuia, în condițiile contractuale stabilite în fiecare caz în parte.

Nu există sarcină mai importantă la ora actuală pentru colectivele a celor întreprinderi industriale care, în primele două luni ale acestui an, nu și-au realizat integral planul de export, decît aceea de a recupera neîntîrziat restanțele respective în luna martie, în așa fel încît planul pe trimestrul I să fie realizat și chiar depășit.

Dan MATEESCU
C. CALARASANU

Un adevăr legic pentru livrările la export:

COMPETITIVITATEA este „soră geamănă” cu PROMPTITUDINEA

semnată întîrziere în asigurarea producției și în derularea livrărilor la export, prevenind practica aglomerării expediției de mărfuri către sfinșitul perioadelor - luni, trimestre - care, după cum se știe, generează o serie de greutăți atât la întreprinderile producătoare, cit și la cele care asigură mijloacele de transport necesare, creînd „virfuri” în solicitarea acestora și dereglări în livrarea producției către beneficiarii de peste hotare.

tatoare - necesitatea timp a navegoane din Arad. Ceea ce trebuie subliniat este faptul că aceste situații negative nu pot fi în nici un caz justificate. Participînd efectiv la negocierea și încheierea contractelor externe, unitățile producătoare cunosc perfect, în detaliu, condițiile de livrare, solicitările beneficiarilor externi și au, deci, îndatorirea și răspunderea de a-și organiza în așa fel activitatea de aprovizionare, de cooperare și de producție încît să asigure o perfectă ritmicitate a exportului. Și a-

Capitul. Grupul de uzine de vagoane din Arad. Ceea ce trebuie subliniat este faptul că aceste situații negative nu pot fi în nici un caz justificate. Participînd efectiv la negocierea și încheierea contractelor externe, unitățile producătoare cunosc perfect, în detaliu, condițiile de livrare, solicitările beneficiarilor externi și au, deci, îndatorirea și răspunderea de a-și organiza în așa fel activitatea de aprovizionare, de cooperare și de producție încît să asigure o perfectă ritmicitate a exportului. Și a-

Ochiul gospodarului să știe să vadă

LEII-VALUTĂ din lacuri și bălți

După cum se știe, o cernă esențială a activității de comerț exterior o constituie creșterea eficienței economice. În acest sens, trebuie remarcat că o eficiență ridicată are nu numai, exportul unor produse industriale ce încorporează un grad ridicat de tehnologie. Există și produse simple, ușor de procurat, necesitățile care sînt solicitate și se vin bine pe piața externă. Din această categorie fac parte și asemenea produse alimentare cum sînt: melcii, racii, broaștele.

De binecunoscut că, în țara noastră, brăzda de altele cursuri de apă, cu altele zone lacustre, există largi posibilități pentru dezvoltarea acestor specii. De asemenea, se știe că ele nu necesită investiții deosebite, nu fac parte din hrana noastră tradițională, însă au căutare într-un sir de țări: Italia, Franța, Suedia, R.F.G. și altele. Rîndurile de mai jos își propun să demonstreze ce avantaje prezintă exportul acestor produse. Valorificarea acestora se face prin intermediul a două întreprinderi românești: „Prolexport” și „Eximcoop”.

Exportul de racii și broaște este deosebit de avantajos, ne spunea Filip Coman, șeful serviciului de export pește al țării importatoare „Prolexport”. În 1972, de pildă, am realizat 955.000 lei-valută din valorificarea racilor de baltă și peste 200.000 lei-valută din vânzarea pulpelor de broască. Iar anul acesta, am încheiat un contract cu Suedia pentru a livra mari cantități de raci întregi, în valoare de 2 milioane lei-valută.

Recoltarea și valorificarea acestor produse sînt deosebit de avantajoase și pentru populație. Pentru școlarii și copiii e o distracție ce poate fi transformată într-o îndeletnicire rentabilă, atât pentru ei, cit și pentru interesele generale ale economiei. Este suficient să notăm prețurile de achiziție deosebite de avantajoase oferite de întreprinderile economice județene ale cooperăției de consum: 6 lei kg de broaște și 4 lei kg de melci. În luna aprilie începe sezonul de recoltare a melcilor. Imediat după dezghețarea lacurilor și bălților se pot prinde broaște. Iată un domeniu care se impune atenției gospodarilor.

Ion TEODOR

Timpul - și clienții - nu așteaptă...

Citeva probleme ale producătorilor de cinescoape care trebuie grabnic soluționate

România se numără printre țările exportatoare de televizoare și, pentru a-și consolida această poziție, industria noastră electronică trebuie să ofere produse tot mai competitive, într-o sortimentare diversă și adecvată normelor tehnice ale fiecărei țări importatoare. Aceasta pe de o parte. Pe de altă parte, așa cum s-a arătat și în cadrul lucrărilor Plenarei C.C. al P.C.R. din 28 februarie - 21 martie a.c., de mare însemnătate pentru consolidarea poziției de exportator este previziunea în orientarea producției pe o perioadă mai îndelungată - de aceasta depinzînd succesul întreprinderilor producătoare pe piețele externe. Cum acțiunea în acest domeniu producătorilor și exportatorilor de televizoare românești?

Pentru o diversificare rapidă a producției de televizoare sînt necesare eforturi susținute, coordonate, nu numai la „Electronică”, ci în toate întreprinderile colaboratoare, iată de ce ne-am adresat factorilor de conducere de la Uzina de cinescoape din București, uzina ce livrează „Electronică” reperul principal - tubul cinescop - cu întrebarea: ce se întreprinde acum pentru a diversifica producția de tuburi cinescop (componente esențiale ale televizoarelor), orientînd-o potrivit cerințelor pieței externe?

— Într-un viitor apropiat, se va trece la fabricarea tuburilor cinescop cu diagonală de 61 cm, ne spune ing. DUMITRU APOSTOLACHE, director tehnic al uzinei. De asemenea, pînă la sfîrșitul trimestrului III, se vor încheia pregătirile pentru fabricarea tuburilor cinescop cu diagonală de 51 cm, a căror producție va începe pînă la sfîrșitul acestui an.

După cum se știe, pentru tubul cinescop de 61 cm există o cerere crescîndă la export; care sînt perspectivele imediate ale fabricării acestuia?

— În luna aprilie se va trece la stabilirea tehnologiei de fabricație. Pînă atunci se vor realiza toate etapele necesare pentru a asigura directeurul tehnic al uzinei.

Sînt demne de subliniat eforturile cadrelor tehnice din întreprindere pentru realizarea acestui tub cinescop. Dar problema principală ce se pune acum este să oferim cit mai repede la export produsul fabricat și, după cit se pare, tocmai factorul timp se pierde din vedere. Fiindcă, deși produsul este omologat (a fost omologat la sfîrșitul anului trecut), totuși, în mod nejustificat, se așteaptă alte câteva luni pînă se vor face încercările pentru stabilirea tehnologiei de fabricație și, abia după aceea, se va trece la producția de serie. Și, în acest timp, uzina „Electronică” împotriv tubul cinescop cu diagonală de 61 cm, repetăm, omologat în țară. Această situație nefirească trebuie rapid curmată, așît prieteniile energice a conducătorilor uzinei, cit și a factorilor de decizie din Centrala industrială de electronică și tehnica vidului.

Specialiștii întreprinderii de comerț exterior „Electronică” mai precizau că preferințele cumpărătorilor externi se îndreaptă către televizoarele portabile. De neamărate ori, uzina „Electronică” s-a angajat să va introduce în fabricație aceste aparate.

— Disponem de condiții pentru fabricarea în țară a tuburilor cinescop de 31 cm diagonală, necesare echipării acestor televizoare? — I-am întrebare pe directorul tehnic al uzinei de cinescoape.

Proiectele pentru aparatură necesară tubului s-au întocmit. Dar nu s-a trecut la fabricarea acestuia deoarece este nevoie de o investiție importantă.

Fonduri pentru această investiție sînt prevăzute și lucrările ar urma să înceapă în anul 1974. Dar, pînă la această oră, părerile specialiștilor privind utilitatea, dar mai ales destinația și sînt împărțite. Intrucît structura producției a acestei noi capacități nu este încă stabilită (ceea ce este mai grav, nici măcar conturată), factorii de răspundere din uzină și centrala ezită să-și dea verdictul privind utilitatea acestei noi investiții. Deci, un cerc vicios. Pe de o parte este nevoie de o nouă capacitate de producție, pe de altă parte sînt rețineri în legătură cu începerea acestei lucrări. În realitate, aceasta este, de fapt, o falsă dilemă, căci conjunctura pieței externe arată clar tendințele spre care trebuie orientată producția. Evaluînd realist aceste tendințe, avînd în vedere faptul că, în anii imediat următori, sortimentul de televizoare trebuie să fie continuu îmbunătățit și diversificat, trebuie înaltă rapid o hotărîre cit mai bună.

Dan CONSTANTIN

„Made in Romania” pe meridianele globului

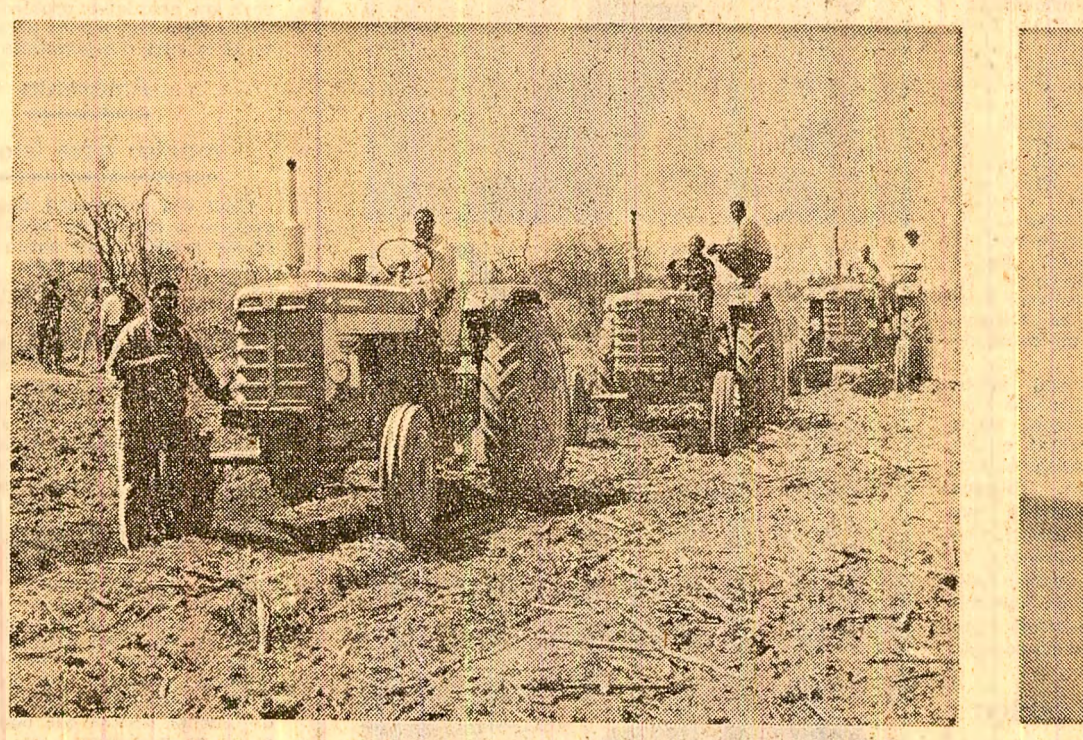

De la Reprezentanța comercială a României la Lusaka (Zambia), tovarășul MOISE ZAMFER, transmite: „Exportul de tractoare românești în Zambia a început în anul 1970. În prezent, în această țară africană lucrează peste 300 de tractoare (U-650 și U-650M, U-651 și U-651M, U-500, U-455, U-400) „Made in Romania”. Agricultorii zambieni, printre care J. Meyer, proprietarul unei mari ferme de porumb și leguminoase de lângă Lusaka, W. G. Wells, directorul grupului de ferme Mkushi Block Farmers, din provincia de est, Brighton Mwale, proprietarul unei mari ferme de cereale de lângă Livingstone, Narendra Daugli, proprietarul marii ferme de porumb Hillside Store Farm din provincia de sud - care folosesc tractoare românești - au numai cuvinte de laudă la adresa calității, robusteții, economicității și simplității în exploatarea a acestor mașini, fabricate în România. Ca urmare, se apreciază că exporturile de tractoare românești în Zambia vor spori în continuare”. (In imaginile alăturate: tractoare fabricate în țara noastră - pe ogorale Zambiei).



Pină în prezent, industria județului Bihor a livrat suplimentar la export o producție în valoare de aproape 2 milioane lei valută. Unitățile de industrializare a lemnului, bunoară, au expediat peste plan mobilă și mobilier din lemn în valoare de peste 600.000 lei valută, fabrica „Solidaritatea” - încălțăminte din piele în valoare de 400.000 lei-valută, fabrica „Miorița” - tricotate în valoare de peste 200.000 lei valută. De asemenea, uzina chimică „Sinteză” din Oradea a livrat peste prevederile planului 51 tone vopsele și lacuri, iar fabricile „Avintul” din Oradea și „Arovit” din Valea lui Mihai - 869 tone conserve de legume conservate, 1.229 tone conserve din carne, 112 tone conserve din fructe și 24 tone pastă din roșii.

SN-320, SN-400, SNA-500 și SNA-710; aceste mașini-unele au fost expediate în U.R.S.S., R.D.G., Mexic, Belgia, Liban, Venezuela, Grecia, Republica Zair.

Prin programarea judicioasă și respectarea întocmai a graficelor de realizare a producției pentru export, siderurgistii buncăreni au livrat în avans față de planul „la zi” produse în valoare de peste 3 milioane lei valută.

Metallurgistii de la Uzina mecanică din Toplet au livrat la export, peste prevederi, 75 batoze și 35 tone de utilaj pentru industria alimentară.

Fabrica „Steaua roșie” din Sibiu a expediat suplimentar la export, de la începutul anului, costume bărbătești, impermeabile și jachete în valoare de 211.000 lei valută. Destinația: Italia, U.R.S.S., R.D. Germană, Danemarca, Libia.

În cursul acestei luni, Fabrica de încălțăminte din Jimbolia a expediat în U.R.S.S., Anglia, Belgia 150.000 perechi pantofi.

Pină în prezent, industria județului Bihor a livrat suplimentar la export o producție în valoare de aproape 2 milioane lei valută. Unitățile de industrializare a lemnului, bunoară, au expediat peste plan mobilă și mobilier din lemn în valoare de peste 600.000 lei valută, fabrica „Solidaritatea” - încălțăminte din piele în valoare de 400.000 lei-valută, fabrica „Miorița” - tricotate în valoare de peste 200.000 lei valută. De asemenea, uzina chimică „Sinteză” din Oradea a livrat peste prevederile planului 51 tone vopsele și lacuri, iar fabricile „Avintul” din Oradea și „Arovit” din Valea lui Mihai - 869 tone conserve de legume conservate, 1.229 tone conserve din carne, 112 tone conserve din fructe și 24 tone pastă din roșii.

De la începutul anului, Uzina de strunguri din Arad a livrat la export 238 strunguri din familiile

dintre partenerii externi li s-au livrat numeroase motoare în avans. În U.R.S.S., bunoară, au fost expediate în avans, față de termenele contractuale, 3.400 motoare electrice

Pină la sfîrșitul trimestrului I va mai fi livrat un nou lot de peste 200 strunguri.

În luna martie a.c., uzina „Electromotor” din Timișoara a li-

prevedem o creștere importantă a volumului exporturilor. „Azoeexport” se numără printre principalii exportatori de îngrășăminte chimice din lume.

„Azoeexport” are și o activitate de import?

— Desigur. Întreprinderea noastră asigură importul a o serie de materii prime și materiale necesare combinatei de îngrășăminte sate întregii industriei chimice, cum ar fi: fosfați și apatită, acid sulfuric, acid fosforic, catalizatori, schimbători de ioni, site de platina ș.a.

— Firmele străine care doresc să

riilor beneficiarilor străini și prezentarea produselor care fac obiectul exporturilor derulate de „Azoeexport”, într-un cuvînt, în scopul dezvoltării relațiilor comerciale cu partenerii de peste hotare, intensificăm participarea noastră la fîrșiri și expoziții internaționale. Anul trecut am luat parte la 36 de astfel de manifestări economice, iar în anul acesta întreprinderea noastră a participat la 50 de fîrșiri internaționale - ceea ce, în mod sigur, va face mai cunoscută și mai apreciată firma „Azoeexport” pe piața externă.

PROSPECT COMERCIAL

D. M.

O DELEGAȚIE A CONSILIULUI NAȚIONAL AL FRONTULUI UNITĂȚII SOCIALISTE A PLECAT LA HAVANA

Miercuri dimineața a plecat la Havana o delegație a Consiliului Național al Frontului Unității Socialiste...

Plecarea în Belgia a unei delegații de activiști ai P. C. R.

Miercuri a plecat în Belgia o delegație de activiști ai Partidului Comunist Român...

La sosire, pe aeroportul internațional din Bruxelles...

Întoarcerea din R. D. Germană a delegației de activiști ai P. C. R.

Delegația de activiști ai Partidului Comunist Român...

CREAREA UNOR COMISII JUDEȚENE DE DEMOGRAFIE

La Pitești, Craiova, Sibiu, Tg. Jiu, Focșani, Oradea, Iași, Bacău și în alte 25 municipii...

SPORT • SPORT • SPORT • SPORT

RAPID — LEEDS 1-3

Un meci, o lecție despre fotbal

Meciul 1-ati văzut la televizare. Invingind și la București, cu 3-1, Leeds United a eliminat pe Rapid...

Leeds United — în forma care s-a exprimat mai ales în prima parte a meciului...

ÎN CÎTEVA RÎNDURI

Peste 5.000 de spectatori au urmărit miercuri la Atena meciul internațional de fotbal...

Echipa vest-germană de fotbal Borussia Moenchengladbach s-a calificat pentru semifinalele „Cupei U.E.F.A.”...

Ieri s-a deschis la Sinaia Sesiunea Consiliului societății europene de fizică

La Sinaia s-au deschis, miercuri dimineața, lucrările sesiunii Consiliului societății europene de fizică...

Cronica zilei

Miercuri, la Monumentul eroilor luptei pentru libertatea poporului și a patriei...

Miercuri a avut loc ședința planară a Consiliului și Pescarilor sportivi...

Numeroși profesori din instituții de învățământ ale Capitalei au asistat...

vremea

Tempul probabil pentru zilele de 23, 24 și 25 martie. În țară vreme în general frumoasă și în încălzire...

PRONOEXPRE

NUMERELE EXTRASE LA CONCURSUL NR. 12 DIN 21 MARTIE 1973

(Urmare din pag. 1)

mai facem acum o simplă „practică”, mai mult sau mai puțin „distractivă”, ci participăm la un efectiv proces de producție...

Am fost în multe universități, pe meridianele lumii, și am cunoscut nenumărați tineri...

Aseară, în penultima rundă, cea de-a 14-a, a turneului internațional masculin de șah...

Excelenței Sale Domnului ION GHEORGHE MAURER Președintele Consiliului de Miniștri al Republicii Socialiste România

Aniversarea revistei „Probleme economice”

În aula Academiei Republicii Socialiste România a avut loc, miercuri după-amiază, o adunare festivă...

Concurs de sistematizare a zonei centrale a municipiului Rimnicu-Vilcea

Constiul popular al județului Vilcea, împreună cu Uniunea Docenților din Republica Socialistă România...

LA 27 MARTIE 1973 O nouă tragere specială LOTO

Administrația de Stat Loto Pronoport organizează în ziua de 27 martie 1973 o nouă tragere specială Loto...

Am văzut prilejul să vedem la lucru pe studenții anului II subingineri în hala Facultății de tehnologia construcțiilor...

Studenția — școală a educației comuniste

când lucrăm sub îndrumarea asistenților Mihail Mincă și Dan Cosmulescu...

Mișcarea pentru apărarea păcii din România sprijină cu căldură propunerea de a i se acorda președintelui I. B. Tito Premiul Nobel pentru pace

Prof. univ. dr. Tudor D. Ionescu, președintele Comitetului Național pentru Apărarea Păcii din Republica Socialistă România...

Sosirea unei delegații economice guvernamentale din Tanzania

O delegație economică guvernamentală din Tanzania, condusă de dr. W. Chagula...

Semnarea unor protocoale comerciale româno-finlandeze

În perioada 19-21 martie s-au desfășurat în Capitală lucrările sesiunii Comisiei mixte comerciale româno-finlandeze...

Adunări consacrate „Zilei internaționale pentru eliminarea discriminărilor rasiale”

Cu prilejul „Zilei internaționale pentru eliminarea discriminărilor rasiale”, în Capitală și alte centre universitare...

FORME MODERNE DE SERVIRE ÎN COMERȚUL TIMIȘOREAN

Pentru o aprovizionare tot mai bună a populației și reducerea timpului afectat cumpărăturilor...

