

# Scînteia

ORGAN AL COMITETULUI CENTRAL AL PARTIDULUI COMUNIST ROMÂN

Anul XLII Nr. 9470

Joi 5 aprilie 1973

6 PAGINI — 30 BANI

## VIZITA OFICIALĂ A PREȘEDINTELUI GAAFAR MOHAMMED NIMEIRI

Împreună cu tovarășul Nicolae Ceaușescu,  
președintele Sudanului a fost ieri oaspetele Brașovului

• Înaltă apreciere a calității tractorului românesc, a harnicilor săi constructori

• La Codlea, în împărăția florilor

• Pretutindeni, primire caldă, prietenească



In timpul vizitei la uzina de tractoare

### CONTINUAREA CONVORBIRILOR OFICIALE

Președintele Consiliului de Stat al Republicii Socialiste România, tovarășul Nicolae Ceaușescu, și președintele Republicii Democratice Sudan, Gaafar Mohammed Nimeiri, împreună cu tovarășa Elena Ceaușescu și doamna Buseina Nimeiri, au fost miercuri oaspeții județului Brașov.

Cei doi șefi de stat au fost însoțiți de tovarășii Ilie Verdeț, prim-vicepreședinte al Consiliului de Miniștri, Ion Pătan, vicepreședinte al Consiliului de Miniștri, ministrul comerțului exterior, Constantin Stătescu, secretarul Consiliului de Stat, George Macoveșcu, ministrul afacerilor externe, și alte persoane oficiale române. De asemenea, la vizita în județul Brașov au luat parte Mansour Khalid, ministrul afacerilor externe, Ibrahim Moneim Mansour, ministrul economiei naționale, Bona Malwal, adjunct al ministrului informațiilor și culturii, și alte persoane oficiale care îl însoțesc pe președintele Nimeiri.

Președintele Consiliului de Stat al Republicii Socialiste România, Nicolae Ceaușescu, și președintele Republicii Democratice Sudan, Gaafar Mohammed Nimeiri, au continuat, în cursul zilei de miercuri, convorbirile oficiale. Împreună cu șefii de state al celor două țări se aflau tovarășa Elena Ceaușescu și doamna Buseina Nimeiri.

La convorbiri au participat: Din partea română: Ilie Verdeț, prim-vicepreședinte al Consiliului de Miniștri, Ion Pătan, vicepreședinte al Consiliului de Miniștri, ministrul comerțului exterior, Constantin Stătescu, secretarul Consiliului de Stat, George Macoveșcu, ministrul afacerilor externe, Bujor Almişan, ministrul minelor, petrolului și geologiei, și alte persoane oficiale.

Din partea Republicii Democra-

ției Sudan: Mansour Khalid, ministrul afacerilor externe, Ibrahim Moneim Mansour, ministrul economiei naționale, Bona Malwal, adjunct al ministrului informațiilor și culturii, Gamal Mohamed Ahmed, ambasador în Ministerul Afacerilor Externe, Gindeel Ibrahim Gindeel, adjunct al secretarului general pentru problemele cabinetului.

Președintele Nicolae Ceaușescu și Gaafar Mohammed Nimeiri au examinat, într-o atmosferă de caldă prietenie și înțelegere reciprocă, rezultatele întâlnirilor de lucru ale membrilor guvernului român și sudanez, care, în spiritul hotărârilor convenite de comun acord de cei doi șefi de state, au pus la punct noi acțiuni de cooperare economică bilaterală.

(Agerpres)



In serele de la Codlea



## RAȚIONALIZAREA EVIDENȚEI FINANCIARE ȘI CONTABILE în concordanță cu structurile noi, raționale, ale unităților economice

În strînsă legătură cu îmbunătățirea structurilor organizatorice ale unităților economice, cu raționalizarea și reducerea aparatului funcțional-administrativ a devenit necesară aplicarea unor măsuri pentru perfecționarea sistemului informațional, pentru simplificarea evidenței. Sînt măsuri necesare, întrucît numai prin renunțarea la formalistică greoaie, la circuitul inutil de hîrtii se poate reduce realmente consumul de muncă în serviciile funcționale, se pot desființa o serie de verigi intermediare, este posibilă conducerea operativă a proceselor economice. De altfel, în cursul anchetelor întreprinse de statul nostru în centrale și întreprinderi, în legătură cu aplicarea decretului Consiliului de Stat, multe cadre de conducere au accentuat imperativul diminuării substanțiale a volumului de informații și situații statistice, al simplificării evidenței economice, ca o condiție de bază a reducerii aparatului funcțional, a desființării normale a activității unităților în noile condiții.

După cum se știe, în contabilitate se lucrează cu documente ce reflectă existența și modul în care sînt gospodărite mijloacele materiale și bănești aflate în administrarea unităților economice: ele anexează răspunderea materială a salariaților, a unităților, respectiv, permit exercitarea controlului gestionar, financiar-bancar. În legătură cu măsurile luate în vederea îmbunătățirii evidenței financiar-contabile, micșorării volumului de hîrtii

se vehiculează în compartimentele financiar-contabile ale unităților economice, (ținîndu-se seama în același timp de cerințele creșterii operativității cu care sînt furnizate datele evidenței, de necesitatea respectării riguroase a disciplinei financiare, ne-am adresat tovarășului EMIL HATOS, adjunct al ministrului finanțelor, care ne-a relatat:

— De la bun început, țin să precizez că acțiunea de raționalizare și simplificarea a evidenței financiar-contabile ține pasul cu perfecționarea structurilor organizatorice ale unităților economice. Cuprîndem o arie largă de domenii ale contabilității, de la evidența gestionară și contabilă a mijloacelor fixe, a valorilor materiale și bănești, la sfera decontărilor cu bîncile, cu furnizorii și beneficiarii, cu salariații unității și pînă la reflectarea operațiilor economice și financiare în contabilitatea generală a întreprinderilor, centralelor, ministerelor, a celorlalte unități socialiste. Sînt analizate absolut toate formularele, proiectîndu-se noi modele de documente mai simple, mai expresive. Concepem această acțiune în trei etape. În primul rînd, urmărîm simplificarea evidenței primare din domeniul contabilității — operațiunile care s-a și încheiat la ora actuală. Apoi, raționalizăm informațiile

### PRECIZĂRI ALE MINISTERULUI FINANTELOR

cheia și cea de-a treia etapă ce cuprinde raționalizarea purtătorilor de informații și a raportărilor operative și periodice în domeniul financiar și bancar. Cred că este necesar să menționez că întreaga acțiune la care m-am referit a fost pusă de acord cu măsurile întreprinse pentru raționalizarea evidenței statistice, precum și a evidenței operative în celelalte domenii de activitate, cum sînt programarea și lansarea în producție, investițiile, comerțul ș.a., urmărîndu-se eliminarea paralelismelor și corelarea formelor de evidență.

— Care sînt principalele criterii avute în vedere în cadrul acțiunii de raționalizare?

— Am plecat de la principiul că o informație să fie, de regulă, consemnată o singură dată în evidență. Apoi, preconizăm eliminarea datelor inutile, concentrarea și utilizarea documentelor, reducerea numărului de exemplare în care se întocmesc documentele, menținerea pe documente numai a acelor semănturi care sînt strict necesare pentru a nu se „dilua” răspunderea efectuarilor fiecărei operații economice, micșorarea numărului circulelor documentelor, precizarea și simplificarea informațiilor. Cum se observă, trebuie rezolvate probleme deosebite de com-

plex. De aceea, examinarea formularelor financiar-contabile se face împreună cu specialiștii din ministere, centrale, întreprinderi, instituții, cu cadre didactice din învățămîntul economic superior, cu organe de control.

— Ce restructurări formula-ristice mai importante sînt preconizate?

— Concomitent cu revederea fiecărui formular în parte a fost examinat fondul sistemelor actuale de evidență încercate, greoaie și care sînt reglementate prin acte normative. Astfel, pentru simplificarea actualii evidențe a amortizării lunare a fondurilor fixe se preconizează stabilirea unei noime unitare de amortizare pe întreprindere, care să fie aplicată o dată pe lună asupra valorii totale a fondurilor fixe existente la începutul fiecărei luni, valoarea ce rezultă direct din contabilitatea sintetică. În acest mod, se renunță la calculele pe baza normelor analitice, ce se fac în prezent lunar de lună. Separat, se

va calcula însă amortizarea pentru acele fonduri fixe care nu sînt amortizate în întregime, în vederea stabilirii sumelor ce rămîn întreprinderilor și centralelor din supraamortizare, în limitele aprobate. În domeniul decontărilor se are în vedere promovarea mai largă a formelor de decontare între întreprinderi „din inițiativa cumpărătorului”, care sînt mai simple și reduc simțitor volumul documentelor aflate în circulație. La fel, pentru simplificarea operațiilor de facturare a produselor, se preconizează renunțarea la înscrierea pe factură a prețului de cost planificat al fiecărui produs livrat. Pentru determinarea cuantumulului creditului de la bancă, pe timpul cit documentele sînt în decontare, avem în vedere să se aplice o formulă mai simplă, prin scderea, din valoarea totală a mărfurilor din factură, a cotei medii de acumulare pe întreprindere. Ne putem da seama ce volum de muncă se poate economisi în acest mod dacă arătam că anulul numai la unitățile Băncii Naționale se decontă circa 11 milioane de facturi. De asemenea, s-a prevăzut renunțarea la aplicarea

Convorbire consemnată de  
Corneliu CĂRLAN

(Continuare în pag. a III-a)

### ÎN PAGINA A II-A:

CORESPONDENȚII NOȘTRI RELATEAZĂ DESPRE:

- Mersul lucrărilor agricole
- Ritmul sădării pomilor

### ÎN ZIARUL DE AZI:

- Mările vacanței pe litoralul românesc: MAREA NEAGRĂ, MAREA DE VERDEAȚĂ, MAREA SĂNĂȚĂII
- REVISTELE LITERARE „TOMIS” ȘI „TRANSILVANIA” ÎN CONFRUNTARE CU CERINȚELE CITITORILOR
- Cronică dramatică: TREI SPECTACOLE ALE TEATRULUI DIN BAIJA MARE
- FAPTUL DIVERS, SPORT

### A INTRAT PARȚIAL ÎN FUNCȚIUNE FABRICA DE VAGOANE DE CARACAL DIN CARACAL

SLATINA (correspondentul „Scînteii”, Emilian Rouă). — Pe platforma industrială a orașului Caracal s-a produs un eveniment deosebit: a intrat în funcțiune prima capacitate a Fabricii de vagoane, unul din obiectivele cele mai importante ale județului Olt în actualul cincinal. Fabrica de la Caracal produce vagoane de marfă capacitate pe 4 osii, de mare capacitate (63 tone), destinate în majoritate exportului. Primul vagon se află deja la finisaj, iar alte 10 se află pe fluxul tehnologic. Pînă la sfîrșitul anului vor intra în funcțiune și alte capacități ce vor asigura o producție anuală de 3 500 vagoane marfă. De remarcat că osiile și boghiurile pentru vagoane sînt furnizate de către Fabrica de la Balș, oraș aflat la mică distanță de Caracal.

### CEA DE-A PATRA HIDROCENTRALĂ DE PE OLT

RM. VILCEA (Correspondentul „Scînteii”, Ion Stănelu). — La Rîureni, în apropiere de municipiul Rm. Vilcea, au fost începute lucrările de construcție a celei de-a patra hidrocentrale de pe rîul Olt. Proiectat la o capacitate de 48 MW, noul obiectiv hidroenergetic va fi pus în funcțiune în trimestrul III 1978 și el va realiza o producție anuală de energie electrică de peste 140 milioane kWh. Prin execuția barajului de joasă înălțime se va crea un lac de acumulare cu suprafața de 170 hectare, ceea ce va permite irigația a peste 2 000 hectare de teren arabil din lunca Oltului.



# FAPTUL DIVERS

## La datorie

Impiegatul dăduse semnalul de plecare. Dar acesta de puzositate nr. 5072, aflat în stația M.R.D., intră în sămânță. Deodată, mecanicul Gheorghe Voinea i se face rău. Vestea a trecut curind din wagon în wagon și la fața locului a sosit în grabă Anghel Domogos, medic la Dispensarul de linie C.F.R. Buzău. Medicul a acordat pacientului primul ajutor. Decizia sa era înecăciară: Gh. V. trebuia spitalizat de urgență, iar conducerea trenului încredințată altei persoane. Și de această dată apelul a găsit un răspuns prompt. Aflat pe peron, și el în drum spre casă după terminarea programului de muncă, mecanicul Ion Andreescu, de la Depoul C.F.R. Pitești, a preluat conducerea locomotivei. În vreme ce medicul, împreună cu pacientul său, s-au reîntors la Buzău cu primul tren. În ziua aceea, doi navetiști au ajuns mai târziu acasă. Amândoi însă cu sentimentul datoriei împlinite.

## Două întrebări

De mai bine de o lună de zile, incalzitorii comunei Cotocaș (Dimbovită) încearcă să găsească răspuns la următoarele întrebări: 1) Cui aparține buidoverul cu lamă abandonat pe raza comunei lor și 2) din al cui buzunar se plătise înțelesul nelucrat al acestui utilaj de mare productivitate? La prima întrebare le răspundem noi: aparține întreprinderii de canal și apă București. La cea de-a doua — în acest caz — răspundem: Așteptați să ni se dea conduceră întreprinderii amintite.

## Peștera de la cota 1005

Aflându-se într-o plimbare pe masivul Muntelui, elevul Aurel Pențiu din comuna Bicaz-Chei (Neam) a identificat la cota 1005 a vîrfului „Piata Glodului” o peșteră de dimensiuni apreciabile, necunoscută pînă atunci. Sosit la fața locului, specialiștii din Muzeul județean de istorie din Piatra Neam, conduși de prof. Virgil Mihăilescu-Birliba, au descoperit în interiorul ei adevărate bijuterii ale naturii: stalactite și stalagmite, coridoare, galerii și colanane „ciprite” în silinca de calcar a apelor subterane, precum și un mare număr de fosile intacte ale unor animale preistorice (indeosebi urși), care au trăit pe aceste meleaguri cu circa 80.000—30.000 de ani în urmă. Cu acest prilej au fost luate primele măsuri pentru conservarea peșterii, care prezintă un mare interes științific și turistic.

## Mai bine fără pușcă

Vindătorii din județul Mehedinți au fost invitați să se prezinte cu puștile la filiala de vânzare. O parte din puștile de amplasare? Nu. Un simplu control asupra armelor de vânzare. În urma acestui a-a constat că 78 de puști prezentau defecțiuni care puneau în pericol viața posesorilor lor. Drept pentru care vindătorii respectivi au rămas fără arme. Și, ca să fim drepiți, n-au ce regreta. Decit cu așa puști, mai bine fără!

## Vagabondajul se pedepsește

Erau trei: Incepe Domnie, Ioan Blaga și Vasile Takacs. Toți trei din același oraș, avind la activ mai multe condamnări pentru furt. Și cu toate acestea nici unul din ei nu-l trecea prin gînd să învețe o meserie, să muncască. Ziua tăiau frunza la cîini, trăind din tot felul de expediente, iar noaptea se retrăgeau... Într-o cameră destinată depozitării gunoanelor de la un bloc. Depistați de organele de resort în urma unor escapse dubioase, ei au fost trimiși în fața instanței de judecată. Pentru constituirea în grup, în vederea ducerii unei vieți parazitare, toți trei au fost condamnați la cîte 6 luni închisoare.

## Un tren într-o herghelie

Într-una din nopțile trecute, usa unui grajd, în care se aflau cîteva cooperativile agricole de producție Beclean (Brasov), s-a deschis la petic. Căi au ieșit afară și au pornit în gir indian pe terasamentul căii ferate din apropiere. La scurt timp și-a făcut apariția un tren de marfă. Rezultatul? În urma ciocnirii cu căi-pușcare și locomotivei, 29 de cai au rămas înșirați de-a lungul liniei ferate. Istorici: un moment de primăvară care va suferi acum consecințele de rigorie.

Rubrică redactată de Dumitru TIRCOB (Gheorghe DAVID și corespondenții „Scintei”)

## IN CONDIȚIILE DEOSEBITE ALE ACESTEI PRIMĂVERI

# Se impune recuperarea grabnică a rămănerilor în urmă la lucrările agricole

# RAPORTARTE SOSITE DE PE OGOARE, ASEARĂ, LA ORA 21

## Exemple de bună organizare

### Inițiative deosebite

#### „ȚINE PASUL” I

Astfel ar putea fi exprimat sintetic modul de organizare a activității în multe cooperative din județul Brăila. Munca a fost organizată în flux continuu. Ce înseamnă aceasta? Din cuvîntul tov. Marin Petre, inginerul șef al cooperativei „Scintea”-Insurăței: „Noi însămînțăm acum lucrurile și sticla de zahăr. De exemplu, pe parcela unde se seamănă lucerna au fost concentrate toate mijloacele mecanice: 6 grape cu disc, 2 nivelatoare pentru pregătirea terenului, 2 semănători S.U. 29 și un tîrîug care lasăază terenul în urma semănătorilor. Acosta s-a făcut pe baza unor calcule în care am ținut seama de randamentul fiecărui utilaj”. În mod asemănător a fost organizată munca și la cooperativa agricolă „Grivița roșie”. „Lucrăm la semănatul florilor-șoareli — ne spunea Gh. Dinică, inginerul-șef. Dimineață, discurile au prezîntat o-nul. După 15 minute de la aplicarea erbicidelor discutăm; orice intirziere ar duce la evaporarea substanței și efortul făcut ar fi în zadar. Am calculat cît timp este necesar pentru a se crea front de lucru celor 5 semănători S.P.C.-6. În acest fel, întreaga suprafață de 515 hectare prevăzută a se cultiva cu floarea-soarelui va fi însămînțată într-un timp mai scurt cu 2-3 zile decît am prevăzut inițial”. În acest mod au organizat munca și inginerii agronomi din alte cooperative agricole, cum sînt cele din Bărgănuș, Duceșcu, Zăvoia, Mihal Bravu, Ducești, Spiru Haret etc. Calculele ingineresci, care ajută la folosirea cu randament sporit a utilajelor agricole, la grabirea lucrărilor.

Tovarăși președinți și ingineri agronomi! Faceți asemenea calcule și în cooperativele pe care le conduceți! Veți găsi destule resurse de creștere a randamentului utilajelor.

#### IN CIMP, DE LA ORELE 5 LA 23. VOR FI RECUPERATE ȘASE ZILE.

Dupa cum se știe, în județul Botoșani, lucrările agricole în cimp au început mai tîrziu. Au fost găsite totuși suficiente resurse ca ele să fie intensificate. După cum ne informa ing. Nicolae Gimir, directorul trustului județean I.A.S., în toate fermele mecanizatorii lucrează în schimburi prelungite, de la orele 5 la 23. Inițiativa a fost îmbrățișată și de mecanizatorii din numeroase secții S.M.A. care lucrează din zori și pînă seara tîrziu, iar în unele locuri și noaptea. În scopul bunel folosiri a timpului, alimentarea tractoarelor se face direct în cimp, iar mecanizatorii au masa pe tarlale. Se apreciază că, în acest fel, durata însămînțării culturilor din prima epocă va fi scurtată cu cel puțin 6 zile. Să exemplificăm. La cooperativa agricolă din Durnești, fiecare mecanic, brigadier știa ce are concret de făcut. Viteza de lucru la semănat e de 80—90 ha zilnic. La cooperativele agricole din Bobulești și Ștefănești, miercuri la ora 5 dimineața toate tractoarele și semănătorile erau în cimp. Seara tîrziu s-a făcut bilanțul. Miercuri, la Ștefănești s-a încheiat semănatul muncii pe 120 ha, s-au însămînțat cu sticla de zahăr 25 ha, s-au discuit 120 ha.

#### ODATA CU SĂMINȚA — ȘI ÎNGRĂȘĂMINTELE.

În județul Arad plouă și oamenii sînt bucuroși pentru că rezerva de umezle din sol e mică. În cele mai multe unități, ieri nu s-a putut lucra, dar a continuat plantarea legumelor în solarii. Subliniem o inițiativă bună în vederea grabirii însămînțării porumbului: secțiile de

mecanizare au luat măsura ca la semănătorile S.P.C.-6 să fie montate dispozitive de administrare a îngrășămintelor chimice concomitent cu însămînțarea porumbului. Avantajele îngrășămintelor cad aproape de rădăcina plantelor și sînt utilizate mai economic de către acestea. De asemenea, în fiecare unitate agricolă cooperatistă s-a stabilit densitatea la însămînțat în funcție de

sămînța care urmează să fie folosită și de fertilitatea solului. În cursul zilei de ieri, ca de altfel și în zilele precedente, specialiștii din cadrul cooperativei agricole Tirnova, Păuliș, Șiria, Ineu și din multe alte unități au urmărit cu atenție temperatura din sol pentru a stabili momentul declanșării campaniei de însămînțare a porumbului.

## Sintem obligați să întrebăm

### De ce stați în ședințe?

Consemnăm, cu regret, cîteva amănunțiri dintr-un județ în care, așa cum subliniam mai sus, munca este bine și foarte bine organizată.

Cooperativa agricolă din comuna Viziru, județul Brăila. Batem la usa pe care scrie „președinte”. E înlocuit. Într-un tîrziu se deschide discret.

Nu sînt aici pentru nimeni din cooperativa — spune președintele Gh. Spătaru. Dv., poftiți, v-am văzut venind cu mașina.

— De ce stați înlocuit în birou? — Scriu o informare pentru adunarea generală convocată pentru astăzi-seară.

— Ce discutați? — Planul de măsură pentru campania agricolă de primăvară. Un caz izolat? Nu.

Unleuna județeană a cooperativei agricole a planificat ca în toate cooperativele să se țină adunări generale pentru trimestrul ...întîi.

— Direcția agricolă a convocat pe 3 aprilie, la Brăila, pe toți șefii fermelor zootehnice.

— Conducerea S.M.A. însuși dispune tinerii unei ședințe pe teme de protecția muncii, ședințe care trebuia organizată înainte de începerea campaniei. Tractoarele au fost scoase cu intirziere în cimp.

— Și dacă nu venea directorul? — Pînă miercuri dimineață, la cooperativele agricole din Dud și Tauș, județul Arad, nu se făcuseră lucrări de întreținere a terenului decit pe 50 și respectiv

200 ha. „Pămîntul a fost moale” — au susținut inginerii celor două cooperative, Ioan Borlea și Teodor Sucelu (dar la cooperativele agricole vecine Tirnave și Agricul Mare pregătirea terenului s-a încheiat). A venit la fața locului ing. Petre Mateescu, directorul adjunct al direcției agricole. I-a invitat pe cei doi contrați de specialitate, s-au plimbat pe teren, au scormonit pămîntul și au ajuns la concluzia să scoată tractoarele în brazdă. Pămîntul se luera excelent. La această concluzie putea ajunge orice tractorist care pune piciorul pe pămînt. Nu era neapărat nevoie de prezența directorului adjunct al direcției agricole. Ce s-a mai comentat?

## Cum „merge treaba” dacă stau tractoarele?

Pe orice primar de comună l-a întrebă care este principala sarcină a consiliilor populare comunale în această perioadă, răspunsul n-ar putea fi decit unul singur: executarea într-un timp cît mai scurt a lucrărilor agricole de primăvară. „Treaba merge bine” — ne asigură tov. Mihai Barnea, primarul comunei Truşești-Botoșani. La sediul secției de mecanizare însă stăteau 4 tractoare. Dar „treaba merge”. La Hilișeni nu s-a însămînțat nici un hectar cu sticla de zahăr din cele 230 ha planificate. Aci mai sînt de arat 860 ha și... de strins bețele de floarea-soarelui de pe 30 ha. De ce nu se lucrează? „Știți, un specialist a spus că mai putem aștepta cu semănatul sticlei” — ne răspunde tov. Teodor Ipatov, secretarul comitetului comunal de partid. Dar cine a spus să nu fie strins bețele de floarea-soarelui, să nu se are și să nu se pregătească terenul?

## Lucrările la zi, în cifre și date

### În județul ARAD

- S-a terminat însămînțatul pe cele 38 784 ha culturii din prima epocă
- Au fost plantate 1 650 hectare cu legume
- Ieri s-au plantat 5 ha în solarii

### În județul BOTOȘANI

- Au fost însămînțate 11 060 ha și pregătite pentru însămînțat 18 100 ha
- S-au administrat îngrășăminte chimice pe 63 931 ha

### BILANȚUL ZILEI DE IERI:

- 4 155 ha însămînțate cu sticla de zahăr, mazere și plante medicinale
- 3 500 ha arate

### În județul BRĂILA

- Au fost însămînțate 17 490 ha
- Teren pregătît — 27 920 ha
- Ieri s-au însămînțat 3 430 ha

# CÎȚI POMI AȚI SĂDIT AZI?

## SĂLAJ

- 217 000 pomi fructiferi
- 95 000 butași de viță

„Plantați în acest an în curtea fiecărei gospodării cel puțin doi pomi fructiferi și trei butași de viță de vie!” — această chemare a conferinței județene Sălaj a secretarilor comitetelor de partid și a președinților consiliilor populare comunale a găsit un larg ecou în rîndul tuturor locuitorilor satelor sălăjene. Ca atare, cu toții, ieri și vîrștii, au pornit cu entuziasm la materializarea acestei acțiuni patriotice. Declanșându-se o adevărată întrecere între localități. În comuna Somocorhei au fost plantați în gospodăriile populației 7 300 pomi și 5 700 butași de vie. La Românești sâtenii au plantat aproape 22 000 de pomi, dintre care 20 000 pomi și 3 000 butași de viță de vie. Rezultate asemănătoare au fost obținute și în comunele Crasna, Surduc, Hida, Cizer etc. Se urmărește deopotrivă și extinderea livezilor în cooperativele agricole. Astfel, cooperatorii din Coșei au încheiat de plantat cu prunii 10 ha de teren neproductiv. Pînă acum, în județul Sălaj s-au plantat 217 000 pomi fructiferi și 95 000 butași de viță de vie.

## BIHOR

- 450 000 pomi fructiferi
- 110 000 butași de viță

Printre numeroasele acțiuni susținute de Comitetul județean de partid Bihor, de comitetul executiv al consiliului popular județean și organele agricole de specialitate se numără și chemarea consiliului popular comunal Diosig care prevede ca: „Fiecare circumscripție electorală să devină un colț de livadă, fiecare gard — un spațiu roditor”. La numai o lună de la lansarea chemării, inițiativa a fost preluată de mii de cetățeni, pionieri și uteciști, care participă cu entuziasm la plantarea de pomi. Pînă în prezent s-au plantat peste 400 000 pomi din cei 500 000 planificați pentru această primăvară, urmind ca în toamnă să se mai planteze încă 500 000. Totodată, pe lângă gardurile școlilor, instituțiilor și locuințelor cetățenilor s-au sădit peste 100 000 butași de viță de vie.



## VILCEA SE POATE? CHIAR AICI?



- 23 000 pomi fructiferi
- Nici măcar un butaș de viță din cei 318 500 planificați

De la întreprinderea județeană Vilcea pentru producerea, valorificarea și industrializarea legumelor și fructelor aflăm că, în această primăvară, urmează să se planteze 460 hectare cu meri, pruni, peri, vișini și alte specii în primele palete bazine pomicele din zonele Horezu, Drăgășani, Bălcești. Primim asigurări că lucrările de întreținere a livezilor și de extindere a plantațiilor se desfășoară cu intensitate. După cum aveam să constatăm — iar imaginea surprinsă este elocventă — la cooperativa agricolă Sutești numeroși cooperatori participau la plantat. (Fotografia de sus). Cînd am vizitat această unitate, tocmai sosi se ultimul transport de puști de vișini, pe care l-a preluat brigada condusă de Ștefan Firvișcu și l-a sădit în aceeași zi. Se aprecia că suprafața de 3 hectare care a mai rămas de plantat din cele 23 hectare planificate pentru această primăvară se va încheia în următoarele 3 zile.

Dar în alte cooperative agricole, cum sînt cele din Măluca, Pulești, Valea Mare, Lăpușata și altele, lucrările de plantare sînt mult răzuite. În urma răspunderii pentru această situație o poartă aștit consiliu de conducere ale unităților respective, cit și centrul județean de semințe și material săditor: și unii și alții au intirziat procurarea materialului săditor. Nici în ce privește lucrările de întreținere — în livezi situația nu este satisfăcătoare. Pînă acum trei zile, curățirile, tăierile de rodire și săpatul în jurul pomilor erau făcute în proporție de 55 la sută. În loc să ia măsurile corespunzătoare, unii factori de răspun-

dere dau explicații „Instituo-re”. Un exemplu elocvent ni l-a „servit” tovarășul Constantin Bolocan, președintele cooperativei agricole Măciuca. „La noi, totul este în ordine. Din cele 183 hectare de livezi n-au mai rămas de săpat decit în jurul a cîrca 200 de pomi în Valea Boșii, iar tăierile de rodire sînt deja încheiate”. Numai că la mai puțin de 200 metri distanță de sediul cooperativei agricole este o livadă de pruni prin care, în această primăvară, n-a călcat picior de pomicultor. Imaginea pe care am surprins-o pe peliculă nu are nevoie de nici un comentariu. (Fotografia de jos). O importanță deosebită o dețin în județ întreprinderile agricole de stat. Deși nu duc lipsă de mașini și forță de muncă, stadiul lucrărilor în livezile acestora nu este mai bun. Ne oprim pentru exemplificare la ferma Măgureni a I.A.S. Drăgășani. Aici, după ce s-au făcut cîteva lucrări de formare a coroanelor, cîtealtele lucrări au stagnat. „Trebuie să reducem cheltuielile”, încearcă să justifice tov. Ing. Nicolăița Udrea, șefa fermei. Firește, trebuie să existe preocupare pentru reducerea cheltuielilor, dar nu prin diminuarea producției. De ce nu s-a săpat în jurul pomilor? Cîc după ce vor crește buruienile tot se va introduce un cultivator. Ne pare rău că am întâlnit asemenea imagini acolo unde ne-am fi așteptat cel mai puțin: în Vilcea unde experiența oamenilor în acest domeniu este osanm cunoscută și recunoscută.

Text Ion STANCIU  
Fotografii: I. Dichisceanu

Petre DRAGU



# VIZITA PREȘEDINTELUI REPUBLICII DEMOCRATICE SUDAN LA BRAȘOV

La plecarea din București, în gara Băneasa, președintele Nicolae Ceaușescu și Gaafar Mohammed Nimeiri au fost conduși de tovarășii Manea Mănescu, Gheorghe Ciocă, Emil Drăganescu, de membri ai guvernului și alte persoane oficiale române. Era de față Tag El-Mir Mohamed Abbas, însărcinatul cu afaceri ad-interim al Republicii Democratice Sudan la București. Numeroși bucureșteni au făcut o caldă primărie manifestată de simpatie, aclamând îndelung pe cei doi șefi de stat.

În gara Predeal, unde trenul poposește pentru câteva minute, un mare număr de locuitori și orașului, oameni ai muncii aflați la odihnă, turșii au făcut o entuziastă primărie tovarășului Nicolae Ceaușescu, exprimând în același timp, sentimentele de stimă și prietenie față de șefii poporului sudanez. Cei doi șefi de stat au rămas uraților celor prezenți.

Ora 10.15 Trenul special sosește în gara Brașov. Mii și mii de cetățeni au venit să întâmpine pe conducătorul statului nostru, tovarășul Nicolae Ceaușescu, și pe oaspetele poporului nostru, președintele Gaafar Mohammed Nimeiri, pe tovarășii Elena Ceaușescu și doamna Buseina Nimeiri. Primirea făcută de către brașoveni a reprezentat, încă din primele momente, o vie expresie a sentimentelor de prietenie cu care au fost înconjuțai oaspeții în tot cursul vizitei pe meleagurile acestor țări.

O gardă alcătuită din militarii trupelor de vânători de munte, luptători ai căzilor patriotice și tineri din detașamentele de pregătire pentru apărarea patriei prezintă onorul celor doi șefi de stat. Sînt de față președintele Consiliului popular județean Brașov, Constantin Drăgan, Constantin Cîrîină, primarul municipiului, și alte oficialități locale.

Dună străvechea dătină românească oaspeților le este oferită pline și sere, sint invitați să guste din plăciturile noastre.

Vizita întreprinsă apoi în câteva unități industriale și agricole din acest județ cu o pondere însemnată în economia țării noastre oferă oaspeților prilejul de a cunoaște, după contactul avut cu reprezentanții României socialiste în Capitala țării, noi aspecte ale dezvoltării economice-sociale a patriei noastre, de a vedea în mod direct, nemijlocit, entuziasmul cu care întregul popor înfăptuiește neabătut politica partidului și statului, bucuria și entuziasmul cu care oamenii muncii îl primesc pe înalțul conducător al statului, tovarășul Ceaușescu.

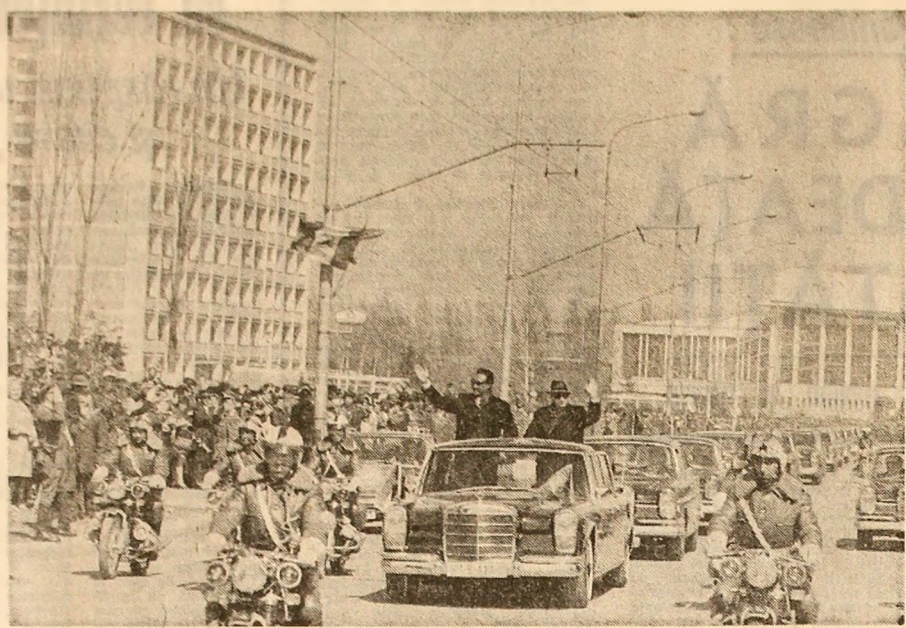

Înălții oaspeți răspund călduroasei primiri

Piața gării și noul cartier oferă o imagine sugestivă a dezvoltării moderne a acestui vechi centru transilvănean.

În aclamațiile entuziaste ale multitudini, cei doi șefi de stat iau loc într-o mașină deschisă și se îndreaptă spre uzina de tractoare.

Coloana oficială străbate cartierul gării — un adevărat oraș satelit construit în ultimii ani, unde locuiesc peste 10.000 de familii, în marea lor majoritate constructori de tractoare.

Împreună cu cartierul Steagul roșu, din imediata apropiere, unde au fost înălțate peste 11.000 de apartamente, întreaga zonă constituie o replică modernă a bătrânului Brașov — o expresie a dezvoltării puternice, economice și sociale, pe care a cunoscut-o în ultimele două decenii orașul de fa-polele Timpei. Noile cartiere sînt o mărturie a grijii permanente a statului nostru față de ridicarea necontenită a nivelului de viață al populației.

Pe întregul traseu străbătut, mii și mii de oameni aclamă pe cei doi șefi de state, pentru prietenia româno-sudaneză.

## În mijlocul constructorilor de tractoare

Uzina de tractoare. În întâmpinarea oaspeților au venit Ioan Avram, ministrul industriei și construcțiilor de mașini grele, Gheorghe Trică, directorul Centralei industriale pentru autovehicule, tractoare și mașini agricole, conducătorii uzinei.

Directorul general al întreprinderii, Vasile Sechel, exprimă președintelui Gaafar Mohammed Nimeiri sentimentele calde de prietenie pe care întregul colectiv de constructori de tractoare, asemeni întregului nostru popor, le nutrește față de poporul sudanez. O expresie grăitoare a dezvoltării colaborării româno-sudaneze o constituie și faptul că un prim lot de tractoare românești a fost expedit, în urmă cu câteva luni, în Sudan.

Adresându-se tovarășului Nicolae Ceaușescu, directorul uzinei dă glas sentimentelor de bucurie ale tuturor muncitorilor de aici de a-l primi din nou în mijlocul lor pe conducătorul iubit al partidului și statului nostru, care, în repetate rânduri, a vizitat uzina, a stat de vorbă cu muncitorii, tehnicienii, inginerii, analizând la fața locului problemele actuale și de perspectivă ale acestei moderne unități a industriei noastre constructoare de mașini, în vederea dezvoltării uzinei, pentru diversificarea largă a gamei de tractoare, spre a răspunde necesităților diferitelor sectoare ale economiei noastre naționale, și satisfacerea cerințelor de export.

Oaspeților li se prezintă un scurt istoric al întreprinderii. Ilustrându-se procesul continuu de perfecționare tehnică și modernizare, sînt prezentate în machete diverse, tipurile de tractoare produse aici, se arată că din 1947 și pînă în prezent au fost produse peste 300.000 de tractoare, din care mai bine de 120.000 au fost exportate în circa 70 de țări. Aprecierile de care s-au bucurat peste hotare demonstrarea capacității tehnice de azi a industriei românești, posibilitățile deosebite de participare la circuitul mondial de valori materiale.

Sînt vizitate apoi cîteva din sectoarele uzinei, urmărindu-se fluxul tehnologic de producție al montajelor și de montare a tractoarelor. Rod al preocupărilor continue de perfecționare tehnică, uzina este dotată cu mașini și agregate din cele mai moderne, ceea ce îi permite să aibă unul din cele mai ridicate grade de integrare a producției cunoscut în industria mondială de tractoare.

Președintele Gaafar Mohammed Nimeiri, ceilalți oaspeți, se îndreaptă spre orașul Codlea.

Coloana de mașini parcurge străzile Brașovului, de-a lungul cărora mii și mii de locuitori adresează oaspeților semne prietenești, aplaudă îndelung pe cei doi șefi de stat. Președintele Nicolae Ceaușescu și Gaafar Mohammed Nimeiri, aflați într-o mașină deschisă, răspund salutarilor entuziaști ale brașovenilor.

De la ieșirea din Brașov se pătrunde în cîmpia Țării Bîrsei, al cărei locuitorii au o bogată tradiție în agricultură și creșterea animalelor. Cooperativa agricolă de producție și întreprinderea agricolă de stat de la Codlea oferă oaspeților cunoașterea unora din realizările harnicilor lucrători ai ogoarelor.

De la ieșirea din Brașov se pătrunde în cîmpia Țării Bîrsei, al cărei locuitorii au o bogată tradiție în agricultură și creșterea animalelor. Cooperativa agricolă de producție și întreprinderea agricolă de stat de la Codlea oferă oaspeților cunoașterea unora din realizările harnicilor lucrători ai ogoarelor.

De la ieșirea din Brașov se pătrunde în cîmpia Țării Bîrsei, al cărei locuitorii au o bogată tradiție în agricultură și creșterea animalelor. Cooperativa agricolă de producție și întreprinderea agricolă de stat de la Codlea oferă oaspeților cunoașterea unora din realizările harnicilor lucrători ai ogoarelor.

## Salutul cald al cooperativelor și muncitorilor agricoli din Codlea

Codlea îl întâmpină pe vizitatori cu toată dragostea și simpatia, populația orașului ieșind în calea lor, cu mic cu mare, cu flori, cu fanfane.

Primul popas se face la ferma zootehnică a cooperativei agricole de producție.

Președintele Nicolae Ceaușescu și președintele Gaafar Mohammed Nimeiri sînt întâmpinați de Angelo Mănușcu, ministrul agriculturii, industriei alimentare și apelor, de conducătorii organelor locale. Șeful direcției agricole județene, Ion Mănoiu, prezintă oaspeților cîteva aspecte ale structurii actuale și perspectivele zootehniei în această parte a țării. De asemenea, Inginerul-șef Constantin Bogdan, care de 17 ani muncește alături de țărani de aici, înfățișează preocuparea locuitorilor el pentru ameliorarea raselor de animale, sporirea producției de carne și lapte.

La întreprinderea agricolă de stat atenția oaspeților este reținută de realizările serelor amenajate aici pe aproape 35 de hectare. Pe această suprafață — o imensă grădină a cărei policromie încântă privirile. În alte sere se cultivă roșii, castraveți și alte trifundale de sezon.

Adjunctul ministrului agriculturii, industriei alimentare și apelor, Ion Ceaușescu, se referă în explicațiile sale la evoluția dezvoltării întreprinderii, subliniind că veniturile realizate de pe urma florilor și legumelor cultivate în sere se ridică la 60—65 milioane lei anual. Expoziții florale, care reușesc tot ce au creat horticultorii aici, rețin atenția oaspeților în timpul vizităților serelor de garoafe și trandafiri. Mesajul frumuseții florale ale acestor melezguri poate fi reținut în 17 țări europene unde sînt trimise zilnic cu avionul garoafele și trandafirii de la Codlea. Despre hărnicia și realizările oamenilor muncii de la întreprinderea de stat vorbesc sugestiv și serele în care se cultivă legume timpurii. Oaspeții sînt invitați să guste din căpșunile din prima recoltă. În timpul vizitei sînt prezentate mașinile agricole și echipamentele asimilate sau realizate aici pentru grădinar și care permit mecanizarea complexă, obținerea unor recolte superioare.

Luindu-și rămas bun, președintele Gaafar Mohammed Nimeiri adresează calde felicitări pentru realizările lucrătorilor întreprinderii agricole de stat de la Codlea.

Vizitarea obiectivelor economice brașovene a prilejuit șefului statului sudanez calde aprecieri, oaspețele subliniind că ele reprezintă un simbol al dezvoltării și progresului continuu al României de astăzi.

Vizita la Brașov a luat sfîrșit în aceeași atmosferă sărbătorească, zece de mii de locuitori salutînd pe cei doi șefi de stat, pe ceilalți oaspeți în drumul lor spre reședințele oficiale ce le-au fost rezervate în stațiunea Predeal.

(Agerpres)



Manifestație de caldă simpatie pe străzile Brașovului

Președintele Gaafar Mohammed Nimeiri, ceilalți oaspeți, se îndreaptă spre orașul Codlea.

Coloana de mașini parcurge străzile Brașovului, de-a lungul cărora mii și mii de locuitori adresează oaspeților semne prietenești, aplaudă îndelung pe cei doi șefi de stat. Președintele Nicolae Ceaușescu și Gaafar Mohammed Nimeiri, aflați într-o mașină deschisă, răspund salutarilor entuziaști ale brașovenilor.

De la ieșirea din Brașov se pătrunde în cîmpia Țării Bîrsei, al cărei locuitorii au o bogată tradiție în agricultură și creșterea animalelor. Cooperativa agricolă de producție și întreprinderea agricolă de stat de la Codlea oferă oaspeților cunoașterea unora din realizările harnicilor lucrători ai ogoarelor.

De la ieșirea din Brașov se pătrunde în cîmpia Țării Bîrsei, al cărei locuitorii au o bogată tradiție în agricultură și creșterea animalelor. Cooperativa agricolă de producție și întreprinderea agricolă de stat de la Codlea oferă oaspeților cunoașterea unora din realizările harnicilor lucrători ai ogoarelor.

De la ieșirea din Brașov se pătrunde în cîmpia Țării Bîrsei, al cărei locuitorii au o bogată tradiție în agricultură și creșterea animalelor. Cooperativa agricolă de producție și întreprinderea agricolă de stat de la Codlea oferă oaspeților cunoașterea unora din realizările harnicilor lucrători ai ogoarelor.

De la ieșirea din Brașov se pătrunde în cîmpia Țării Bîrsei, al cărei locuitorii au o bogată tradiție în agricultură și creșterea animalelor. Cooperativa agricolă de producție și întreprinderea agricolă de stat de la Codlea oferă oaspeților cunoașterea unora din realizările harnicilor lucrători ai ogoarelor.

De la ieșirea din Brașov se pătrunde în cîmpia Țării Bîrsei, al cărei locuitorii au o bogată tradiție în agricultură și creșterea animalelor. Cooperativa agricolă de producție și întreprinderea agricolă de stat de la Codlea oferă oaspeților cunoașterea unora din realizările harnicilor lucrători ai ogoarelor.

De la ieșirea din Brașov se pătrunde în cîmpia Țării Bîrsei, al cărei locuitorii au o bogată tradiție în agricultură și creșterea animalelor. Cooperativa agricolă de producție și întreprinderea agricolă de stat de la Codlea oferă oaspeților cunoașterea unora din realizările harnicilor lucrători ai ogoarelor.

De la ieșirea din Brașov se pătrunde în cîmpia Țării Bîrsei, al cărei locuitorii au o bogată tradiție în agricultură și creșterea animalelor. Cooperativa agricolă de producție și întreprinderea agricolă de stat de la Codlea oferă oaspeților cunoașterea unora din realizările harnicilor lucrători ai ogoarelor.

De la ieșirea din Brașov se pătrunde în cîmpia Țării Bîrsei, al cărei locuitorii au o bogată tradiție în agricultură și creșterea animalelor. Cooperativa agricolă de producție și întreprinderea agricolă de stat de la Codlea oferă oaspeților cunoașterea unora din realizările harnicilor lucrători ai ogoarelor.

De la ieșirea din Brașov se pătrunde în cîmpia Țării Bîrsei, al cărei locuitorii au o bogată tradiție în agricultură și creșterea animalelor. Cooperativa agricolă de producție și întreprinderea agricolă de stat de la Codlea oferă oaspeților cunoașterea unora din realizările harnicilor lucrători ai ogoarelor.

De la ieșirea din Brașov se pătrunde în cîmpia Țării Bîrsei, al cărei locuitorii au o bogată tradiție în agricultură și creșterea animalelor. Cooperativa agricolă de producție și întreprinderea agricolă de stat de la Codlea oferă oaspeților cunoașterea unora din realizările harnicilor lucrători ai ogoarelor.

De la ieșirea din Brașov se pătrunde în cîmpia Țării Bîrsei, al cărei locuitorii au o bogată tradiție în agricultură și creșterea animalelor. Cooperativa agricolă de producție și întreprinderea agricolă de stat de la Codlea oferă oaspeților cunoașterea unora din realizările harnicilor lucrători ai ogoarelor.

De la ieșirea din Brașov se pătrunde în cîmpia Țării Bîrsei, al cărei locuitorii au o bogată tradiție în agricultură și creșterea animalelor. Cooperativa agricolă de producție și întreprinderea agricolă de stat de la Codlea oferă oaspeților cunoașterea unora din realizările harnicilor lucrători ai ogoarelor.

De la ieșirea din Brașov se pătrunde în cîmpia Țării Bîrsei, al cărei locuitorii au o bogată tradiție în agricultură și creșterea animalelor. Cooperativa agricolă de producție și întreprinderea agricolă de stat de la Codlea oferă oaspeților cunoașterea unora din realizările harnicilor lucrători ai ogoarelor.

De la ieșirea din Brașov se pătrunde în cîmpia Țării Bîrsei, al cărei locuitorii au o bogată tradiție în agricultură și creșterea animalelor. Cooperativa agricolă de producție și întreprinderea agricolă de stat de la Codlea oferă oaspeților cunoașterea unora din realizările harnicilor lucrători ai ogoarelor.

De la ieșirea din Brașov se pătrunde în cîmpia Țării Bîrsei, al cărei locuitorii au o bogată tradiție în agricultură și creșterea animalelor. Cooperativa agricolă de producție și întreprinderea agricolă de stat de la Codlea oferă oaspeților cunoașterea unora din realizările harnicilor lucrători ai ogoarelor.

De la ieșirea din Brașov se pătrunde în cîmpia Țării Bîrsei, al cărei locuitorii au o bogată tradiție în agricultură și creșterea animalelor. Cooperativa agricolă de producție și întreprinderea agricolă de stat de la Codlea oferă oaspeților cunoașterea unora din realizările harnicilor lucrători ai ogoarelor.

De la ieșirea din Brașov se pătrunde în cîmpia Țării Bîrsei, al cărei locuitorii au o bogată tradiție în agricultură și creșterea animalelor. Cooperativa agricolă de producție și întreprinderea agricolă de stat de la Codlea oferă oaspeților cunoașterea unora din realizările harnicilor lucrători ai ogoarelor.

De la ieșirea din Brașov se pătrunde în cîmpia Țării Bîrsei, al cărei locuitorii au o bogată tradiție în agricultură și creșterea animalelor. Cooperativa agricolă de producție și întreprinderea agricolă de stat de la Codlea oferă oaspeților cunoașterea unora din realizările harnicilor lucrători ai ogoarelor.

De la ieșirea din Brașov se pătrunde în cîmpia Țării Bîrsei, al cărei locuitorii au o bogată tradiție în agricultură și creșterea animalelor. Cooperativa agricolă de producție și întreprinderea agricolă de stat de la Codlea oferă oaspeților cunoașterea unora din realizările harnicilor lucrători ai ogoarelor.

De la ieșirea din Brașov se pătrunde în cîmpia Țării Bîrsei, al cărei locuitorii au o bogată tradiție în agricultură și creșterea animalelor. Cooperativa agricolă de producție și întreprinderea agricolă de stat de la Codlea oferă oaspeților cunoașterea unora din realizările harnicilor lucrători ai ogoarelor.

De la ieșirea din Brașov se pătrunde în cîmpia Țării Bîrsei, al cărei locuitorii au o bogată tradiție în agricultură și creșterea animalelor. Cooperativa agricolă de producție și întreprinderea agricolă de stat de la Codlea oferă oaspeților cunoașterea unora din realizările harnicilor lucrători ai ogoarelor.

De la ieșirea din Brașov se pătrunde în cîmpia Țării Bîrsei, al cărei locuitorii au o bogată tradiție în agricultură și creșterea animalelor. Cooperativa agricolă de producție și întreprinderea agricolă de stat de la Codlea oferă oaspeților cunoașterea unora din realizările harnicilor lucrători ai ogoarelor.

De la ieșirea din Brașov se pătrunde în cîmpia Țării Bîrsei, al cărei locuitorii au o bogată tradiție în agricultură și creșterea animalelor. Cooperativa agricolă de producție și întreprinderea agricolă de stat de la Codlea oferă oaspeților cunoașterea unora din realizările harnicilor lucrători ai ogoarelor.

De la ieșirea din Brașov se pătrunde în cîmpia Țării Bîrsei, al cărei locuitorii au o bogată tradiție în agricultură și creșterea animalelor. Cooperativa agricolă de producție și întreprinderea agricolă de stat de la Codlea oferă oaspeților cunoașterea unora din realizările harnicilor lucrători ai ogoarelor.

De la ieșirea din Brașov se pătrunde în cîmpia Țării Bîrsei, al cărei locuitorii au o bogată tradiție în agricultură și creșterea animalelor. Cooperativa agricolă de producție și întreprinderea agricolă de stat de la Codlea oferă oaspeților cunoașterea unora din realizările harnicilor lucrători ai ogoarelor.

De la ieșirea din Brașov se pătrunde în cîmpia Țării Bîrsei, al cărei locuitorii au o bogată tradiție în agricultură și creșterea animalelor. Cooperativa agricolă de producție și întreprinderea agricolă de stat de la Codlea oferă oaspeților cunoașterea unora din realizările harnicilor lucrători ai ogoarelor.

De la ieșirea din Brașov se pătrunde în cîmpia Țării Bîrsei, al cărei locuitorii au o bogată tradiție în agricultură și creșterea animalelor. Cooperativa agricolă de producție și întreprinderea agricolă de stat de la Codlea oferă oaspeților cunoașterea unora din realizările harnicilor lucrători ai ogoarelor.

De la ieșirea din Brașov se pătrunde în cîmpia Țării Bîrsei, al cărei locuitorii au o bogată tradiție în agricultură și creșterea animalelor. Cooperativa agricolă de producție și întreprinderea agricolă de stat de la Codlea oferă oaspeților cunoașterea unora din realizările harnicilor lucrători ai ogoarelor.

De la ieșirea din Brașov se pătrunde în cîmpia Țării Bîrsei, al cărei locuitorii au o bogată tradiție în agricultură și creșterea animalelor. Cooperativa agricolă de producție și întreprinderea agricolă de stat de la Codlea oferă oaspeților cunoașterea unora din realizările harnicilor lucrători ai ogoarelor.

## INDUSTRIA CAPITALEI ȘI-A DEPĂȘIT PLANUL PE PRIMUL TRIMESTRU

● 1,8 LA SUTĂ LA PRODUȚIA GLOBALĂ  
● 2,3 LA SUTĂ LA PRODUȚIA-MARFĂ

Hotărîte să înfăptuiască cîinșul în patru ani și lumina-rea colectivă de oameni ai muncii din întreprinderile industriale ale Capitalei au depășit sarcinile de plan, pe primul trimestru din acest an, cu 1,8 la sută la producția globală și cu 2,3 la sută la producția-marfă. În același timp, nivelul înregistrat al productivității muncii a fost depășit cu 1,2 la sută. În obținerea acestor succese, notabile sînt realizările înregistrate de întreprinderile constructoare de mașini grele, industriei chimice și industriei ușoare, care au produs peste plan, mărful în valoare de 130 milioane lei.

Producția suplimentară din prima trimestru de concretizată în 40 locomotive. Dieselul hidraulic de 350—700 CP, transformatoare și autotransformatoare însumînd 16.500 kVA, cabluri de energie armate, în lungime de 168 km, mașini și utilaje pentru industria extractivă și prelucrătoare, beton, panouri din beton armat, peste 18.000 bucăți anvelope din cauciuc, 186.000 m<sup>2</sup> țesături din bumbac, 52.000 perechi de încălțăminte și 1.800 tone ulei comestibil. Au fost îndeplinite și depășite sarcinile trimestriale la export.

## Pe scurt, din țară

**Un document înedit referitor la Revoluția din 1848** a fost descoperit de curind. Este vorba de o scrisoare înedită a lui Nicolae Bălcescu purtînd și autograful marelui revoluționar. Datată în 9 iunie 1848 și adresată lui Costache Negri și Vasile Alecsandri scrisoarea a fost trimisă de Bălcescu printr-un om de încredere, care, cum rezultă din ea, avea și misiunea de a le transmite verbal unele mesaje. Documentul, foarte important, a intrat în circuitul științific al Arhivelor centrale ale statului.

**Introducerea alimentării cu apă potabilă în satelii timișene** constituie o preocupare de prim ordin a locuitorilor. Numai în trimestrul I a.c. s-au executat lucrări pentru captarea de noi izvoare, amenajarea de castele de apă sau hidrofoare și introducerea conductelor magistrale într-un număr de 11 localități, printre care Cherestur, Pordeanu, Cenei, Făget, Jamu Mare, Receaș și altele. Numărul comunelor și satelor din județul Timiș, care beneficiază de apă potabilă, din surse centralizate, a ajuns la cîntărește, rețeaua de distribuție a apei magistrale în prezent 140 km ceea ce a permis amenajarea unui număr de peste 400 cișmele publice și introducerea apei curente în aproape 2.000 de locuințe individuale.

**S-a dublat numărul cabinelor telefonice din orașul Bistrița.** La parterul clădirii direcției județene de poștă și telecomunicații a fost dat în folosință un oficiu telefonic modern, destinat efectuării convorbirilor interurbane și loco. În felul acesta, față de ultimul semestru al anului trecut, orașul dispune în prezent de un număr dublu de cabine telefonice pentru convorbiri interurbane.

**Pentru a înlesni accesul turiștilor spre locul de bălînă al lui Constantin Brăncuși,** satul Hobița, comuna Peștani, din județul Gorj, a început, de curind, modernizarea celor 3 kilometri de șosea, care despart satul de drumul național Tirgu Jiu—Tîrnova. Totodată, consătenii lui Brăncuși — tineri și vîrstnici — au hotărît ca, prin

muncă voluntară, să amenajeze în jurul casei-muzeu un frumos parc ce se va întinde pe mai bine de 5.000 metri pătrați.

**A fost descoperită prima traducere în românește a unei dintre principalele lucrări privind zbulucimata istorie a Moldovei.** Este vorba despre „Viața lui Dimitrie Cantemir, domn al Moldovei”, tradusă și tipărită la Piatra Neamț, în anul 1825, și găsită în fondul de carte veche, aparținînd bibliotecii documentare „G. T. Kirileanu” din Piatra Neamț. Punerea în evidență a acestei lucrări vine să completeze cunoștințele marelui public despre marile cărturar români, pe care întregul popor îl va sărbători în curînd.

**„Alexandru cel Bun” — cel mai nou și mai mare cartier al Iașului.** Constructorii ieșeni, aplicînd un grad mare de industrializare în execuția blocurilor, utilizînd prefabricate de tipul partiturilor, cofrajele metalice de înălțimi și sistemele glisării, au reușit să dea contur noului cartier: blocuri-bară cu parter și patru etaje, turnuri cu spații de 10 niveluri, cu moderne apartaje comerciale și de servicii etc. Peste 900 apartamente în 1972 iar pînă în prezent — peste 350 de apartamente din planul pe anul în curs. Constructorii ieșeni au reușit astfel să depășească sarcinile de predare din primul trimestru al anului cu 120 apartamente.

În anul în curs și în cel viitor cartierul urmează să se extindă pînă la 7.200 apartamente. Concomitent se vor pune la dispoziția cetățenilor alte două școli generale a câte 24 săli de clasă fiecare, două grădinițe și creșe de copii cu 350 locuri, un cinematograf, un club, un dispensar uman.

**La Suceava a fost dat în folosință un pasaj de nivelat peste calea ferată.** Amplasat în imediata apropiere a gării din cartierul Ițoeni, noua realizare a edililor suceveni asigură condiții operative de desfășurare a traficului rutier spre orașele Siret, Rădăuți și spre monumentele istorice de la Putna și Suceava.

## Raționalizarea evidenței financiare și contabile

(Urmare din pag. 1)

rea, pe fiecare factură în parte, a „tichetului de transport”, sistem introdus în anul 1959. Simplificări importante se prevăd și în întocmirea statului de plată a salariilor, prin reducerea numărului de cote de la 50 la 18. S-a renunțat la coloanele care constituie baza de calcul a salariilor (numărul efectiv de ore lucrate în acord, regie, ore suplimentare, întreprinderi, sporuri ș.a.) care se regăsesse, de altfel, în fișa individuală de evidență a câștigurilor. Asemenia raționalizări sînt prevăzute și în legătură cu reținerile C.A.R., cu inventarierea bunurilor, formele de decontare a cheltuielilor efectuate de delegați, evidența documentelor cu regim special ș.a.

funcție de frecvența utilizării fișelor documentale la care s-a renunțat, sau care a fost simplificată, rezultă o economie de timp egală cu munca a circa 3.200 de salarii. Se estimează că prin reducerea numărului de formulare, a întocmirii în care a acestea se exemplifică, prin micșorarea formatului, ca urmare a eliminării unor rubrici, se realizează anual și o economie de circa 110 tone de hîrtie. La acestea se vor adăuga și economiile de muncă și materiale ce vor rezulta din acțiunea, în curs de desfășurare, de revizuire a conținutului bilanțurilor, a periodicității întocmirii unor lucrări de sinteză contabilă, de perfecționare a evidențelor din sistemul financiar și bancar, a calculului și evidenței pretului de cost.

— Ce rezultate practice s-au obținut pînă acum ?

— Aș menționa, înții de toate, tipizarea tuturor formularelor cu caracter general, în funcție de activitatea contabilă, ceea ce asigură o evidență unitară, precum și diminuarea cheltuielilor de tipărire. Apoi, prin eliminarea sau contopirea unor operații și prin simplificarea unor operații care generează evidențe greoaie, se va reduce numărul de formulare din domeniul contabilității cu peste 30 la sută. S-a avut însă grijă ca formularele propuse a fi menținute să asigure reflectarea patrimoniului fiecărei unități socialiste, cunoașterea consumurilor de materiale, a stocurilor, a salariilor și altor drepturi bănești cunoscute, facturarea produselor ș.a. Rubricile formularelor au fost reorganizate rațional în vederea prelucrării mai rapide a datelor; totodată, ele au fost astfel dimensionate încît să facă posibilă completarea lor direct, cu ajutorul mijloacelor mecanizate. Prin soluțiile propuse se creează condiții pentru reducerea timpului necesar completării formularelor. În

— Cum este necesar să se acționeze pentru aplicarea neîntîrziată, în bune condiții, a sistemului simplificat, raționalizat și contabilizat în toate unitățile socialiste ?

— Trebuie să arătăm că sistemul perfecționat de evidență, așa cum este el gîndit la ora actuală, presupune adaptarea corespunzătoare a unor acte normative. În ce ne privește, noi am definitivat instrucțiunile, normele de întocmire a formularelor, de circulație a documentelor primare din domeniul contabilității. Esențial este însă ca formulările de resort ale unităților economice să asigure aplicarea metodelor de specialitate pentru introducerea sistemului perfecționat de evidență, pentru însușirea tehnicii de lucru, a stilului nou de muncă. La rîndul său, Ministerul Finanțelor va organiza instrucțiunile cu cadre de conducere și de execuție din domeniul contabilității din ministere, servicii și întreprinderi și va ajîmni adaptarea și aplicarea în bune condiții a sistemului raționalizat de evidență contabilă în toate sectoarele de activitate.







Excelenței Sale
Domnului ION GHEORGHE MAURER
Președintele Consiliului de Miniștri al Republicii Socialiste România
BUCUREȘTI

Mulțumesc Excelenței Voastre pentru amabilul mesaj de felicitare și bunele urări transmise cu ocazia investirii mele în funcția de prim-ministru al Republicii Populare Bangladesh.

Sper sincer că relațiile de prietenie existente între țările noastre vor continua să se întărească în folosul popoarelor noastre, ceea ce va servi promovării cooperării internaționale.

Firmul, vă rog, Excelență, urările mele cele mai bune pentru progresul și prosperitatea poporului român prieten.

Șeic MUJIBUR RAHMAN
Prim-ministru al Republicii Populare Bangladesh

CONVORBIRI ECONOMICE ROMÂNNO-POLONEZE

Miercuri, tovarășul Manea Mănescu, membru al Comitetului Executiv, al Prezidiului Permanent al C.C. al P.C.R., vicepreședinte al Consiliului de Miniștri, președintele Comitetului de Stat al Planificării...

La convorbiri au participat Ion Bucur, vicepreședinte al Comitetului de Stat al Planificării, Henryk Kisiel, vicepreședinte al Comisiei de planificare din R.P. Polona...

Constituirea primei societăți mixte de producție româno-americană

Ministerul Industriei Construcțiilor de Mașini-Unelte și Electrotehnicii și firma „Control Data Corporation” (C.D.C.) din S.U.A. au anunțat la 4 aprilie...

SPORT • SPORT • SPORT • SPORT • SPORT • SPORT • SPORT • SPORT • SPORT • SPORT

Hotărârea Comitetului Central — premisă și stimulent pentru revitalizarea educației fizice și sportului

LA ACȚIUNE!

Din planul de măsuri adoptat de biroul Comitetului județean P.C.R. și Comitetul executiv al Consiliului popular al județului Suceava

Curse internaționale de autobuze

Pe baza unei recente înțelegeri intervenite între Ministerul Transporturilor și Telecomunicațiilor din Republica Socialistă România și Ministerul Comunicațiilor și Poștelor din Republica Populară Ungaria...

Pentru vacanța elevilor

Pentru a asigura transportul în bune condiții al elevilor spre căminurile în care vor petrece zilele de vacanță...

PRONOEXPRESE NUMERELE EXTRASE LA CONCURSUL NR. 14 DIN 4 APRILIE 1973

FOND GENERAL DE PREMII: 1.861.020 lei din care 763.017 lei reprezintă...

Cuvântarea ambasadorului R.P. Ungare la posturile de radio și televiziune

Cu prilejul celei de-a XXVIII-a aniversări a eliberării Ungariei de sub jugul fascist...

Cronica zilei

Ministrul Afacerilor Externe, George Macoveanu, a transmis o telegramă de felicitare lui Gian Luigi Bertl...

SOSIREA ÎN CAPITALĂ A UNEI DELEGAȚII A MINISTERULUI SĂNĂTĂȚII PUBLICE AL REGATULUI MAROC

La invitația Ministerului Sănătății, miercuri după-amiază a sosit în Capitală o delegație...

vreimea

Sumarul se deschide cu edițiunea „CINCINĂLUL ÎNAINTE DE TERMEN, CU EFICIENȚĂ ECONOMICĂ SPORITĂ”

SPORT • SPORT • SPORT • SPORT • SPORT • SPORT • SPORT • SPORT • SPORT • SPORT

FOTBAL MECIUL DE VERIFICARE A FORMAȚIILOR REPREZENTATIVE

Ieri, la Șabov, prima echipă reprezentativă a jucat un meci de verificare în compania selecționatei de tineret...

În fiecare săptămână 8.000 de „cutezători” vor face sport la Palatul pionierilor

Activiștii și toți specialiștii de la Palatul pionierilor, acționând în lumina recentei Hotărâri a C.C. al P.C.R....

Profesor Nicolae PREDESCU directorul Palatului pionierilor

Împrejurimile Capitalei, mersul activitatei cu precădere unei noți sau două în corturi...

Profesor Nicolae PREDESCU directorul Palatului pionierilor

În urma verificărilor de ieri, pentru conducerea lotului reprezentativ și pentru cluburile interesate...

Profesor Nicolae PREDESCU directorul Palatului pionierilor

În urma verificărilor de ieri, pentru conducerea lotului reprezentativ și pentru cluburile interesate...

ÎNȚILNIRE LA C. C. AL P. C. R.

Miercuri dimineață, tovarășul Ștefan Andrei, secretar al Comitetului Central al Partidului Comunist Român...

Sosirea în Capitală a unei delegații a Partidului Comunist din Republica Sri Lanka

Miercuri a sosit la București delegația Partidului Comunist din Republica Sri Lanka...

Plecarea unei delegații a U. G. S. R. în Anglia

La invitația Congresului Sindicatelor Britanice (T.U.C.), o delegație a U.G.S.R. a plecat, miercuri, într-o vizită în Anglia...

A apărut nr. 7/1973 al revistei „ERA SOCIALISTĂ”

Sumarul se deschide cu edițiunea „CINCINĂLUL ÎNAINTE DE TERMEN, CU EFICIENȚĂ ECONOMICĂ SPORITĂ”

R. S. F. IUGOSLAVIA

Comisia Camerei economice a Iugoslaviei pentru cercetări și dezvoltare...

La izvoarele progresului — gândirea tehnică

Comisia Camerei economice a Iugoslaviei pentru cercetări și dezvoltare...

Correspondența din Belgrad

prinderea țării lăcrăzate 310.000 ingineri și tehnicieni...

PROGRAMUL I

9.00 Curs de limba franceză. Lecția a 49-a.

PROGRAMUL II

17.30 Emisiune în limba maghiară. 18.30 Telex.

DIN ÎNȚILNIRILE SOCIALISTE

Întilniri emoționante cu teatrul românesc pe scenele sovietice

Festivalul dramaturgic românesc în U.R.S.S. se apropie de sfârșit. Delegația...

Festivalul dramaturgic românesc în U.R.S.S.

plauze, ovații și cântecurile de laudă pentru o preciecare de către publicul de toate vîrstele...

La izvoarele progresului — gândirea tehnică

Comisia Camerei economice a Iugoslaviei pentru cercetări și dezvoltare...

Correspondența din Belgrad

prinderea țării lăcrăzate 310.000 ingineri și tehnicieni...

PROGRAMUL I

9.00 Curs de limba franceză. Lecția a 49-a.

PROGRAMUL II

17.30 Emisiune în limba maghiară. 18.30 Telex.

PROGRAMUL I

9.00 Curs de limba franceză. Lecția a 49-a.

PROGRAMUL II

17.30 Emisiune în limba maghiară. 18.30 Telex.