Biblioteca Municipală ... SALA DE LECTURĂ

PROLETARI DIN TOATE ȚĂRILE, UNIȚI-VĂ!

Scînteia

ORGAN AL COMITETULUI CENTRAL AL PARTIDULUI COMUNIST ROMÂN

Anul XLIII Nr. 9786 Prima ediție | Marți 19 februarie 1974 | 6 PAGINI — 30 BANI

ÎN ZIARUL DE AZI:

● CUM SE DESFĂȘOARĂ PREGĂTIRILE PENTRU CAMPANIA DE PRIMĂVARĂ? ● SUBIECTUL TELECONFERINȚEI DE AZI: CIT DE PUNCTUALĂ E... PUNCTUALITATEA LA INCEPUTUL ȘI SFIRȘITUL SCHIMBURILOR DE LUCRU? ● INVĂȚĂMINTUL SUPERIOR — MEREU MAI ADINC ANCORAT IN REALITĂȚILE PRODUCȚIEI ● PREVENIREA ACCIDENTELOR RUTIERE DEPINDE DE FIECARE CETĂȚEAN IN PARTE ● RUBRICILE NOASTRE: AGENDA ECONOMICĂ; FAPTUL DIVERS; NOTE

AMBIANȚA DE CORDIALITATE ȘI PRIETENIE
DORINȚA DE INTENSIFICARE A COLABORĂRII
ASPIRAȚIA SPRE PACE ȘI LEGALITATE INTERNAȚIONALĂ

definesc cadrul în care se desfășoară

VIZITA TOVARĂȘULUI NICOLAE CEAUȘESCU ÎN REPUBLICA ARABĂ SIRIANĂ

DIN AGENDA CELEI DE-A DOUA ZILE A VIZITEI ÎN SIRIA

- *Entuziastă primire într-o citadelă a luptei revoluționare muncitorești*
- *La monumente inestimabile ale unei străvechi civilizații*
- *Solemnitatea schimbului de înalte distincții între cei doi șefi de stat*
- *Continuarea desfășurării contactelor și convorbirilor oficiale*
- *Revista presei siriene*

În timpul vizitei protocolare din ziua sosirii în Siria

„Avem fericirea de a saluta pe revoluționarul dîrz, luminat, personalitate proeminentă a mișcării comuniste internaționale"

Vibrantă manifestare de solidaritate internaționalistă la „Compania comercială industrială naționalizată"

„Fiți bineveniți în mijlocul nostru, iubite prietene Nicolae Ceaușescu", „Clasa muncitoare arabă siriană salută, prin eminentul revoluționar Nicolae Ceaușescu, clasa muncitoare, întregul popor al României socialiste prietene" — sînt cuvintele care se puteau citi pe pancarte mari, scrise în limbile română și arabă de muncitorii și tehnicienii „Companiei comerciale industriale naționalizate", cea mai mare întreprindere textilă din Siria — expresii elocvente ale unei impresionante demonstrații de prietenie și prețuire față de șeful statului român, față de România.

La ora 9.30, coloana oficială de mașini se oprește la poarta marilor uzine. Tovarășul Nicolae Ceaușescu este însoțit de Mouhamad Haydar, vicepreședinte al Consiliului de Miniștri pentru probleme economice, și de alte persoane oficiale. Răsună urale puternice în cinstea înaltului oaspete, pentru unitatea internaționalistă dintre clasa muncitoare din cele două țări, pentru prietenia dintre Siria și România. O gardă de muncitori înarmați prezintă onorul secretarului general al Partidului Comunist Român, președintele Consiliului de Stat al Republicii Socialiste România.

Tovarășul Nicolae Ceaușescu este salutat călduros de Mahmud Hadid, președintele Federației sindicatelor din Siria, de colectivul de conducere al uzinei, de membrii Comitetului de partid Baas Arab Socialist din uzină și ai comitetului sindicatului.

„Compania comercială industrială naționalizată" este o adevărată citadelă a luptei revoluționare a clasei muncitoare siriene. După naționalizarea întreprinderii, în anul 1961, foștii patroni au încercat să reintre în posesia ei, profitînd de perioada de convulsii sociale care au urmat. Dar muncitorii uzinelor au ripostat acestor încercări, luptînd cu arma în mînă; mulți au căzut în lupta pentru apărarea întreprinderii, iar alți 600 au fost arestați. Opoziția fermă a muncitorimii a împiedicat reîntoarcerea foștilor proprietari, pentru un anumit timp gestionarea întreprinderii fiind pusă sub controlul organelor de justiție. Apoi, odată cu preluarea puterii de către Partidul Baas Arab Socialist, la 8 martie 1963, uzina a devenit din nou bun al celor ce muncesc. În prezent, aici lucrează peste 4 000 de muncitori.

Cu un sentiment de fericire — declară directorul general **Rafic Issa Darwich — întîmpinăm în această uzină un revoluționar călit, care a condus cu succes poporul său pe drumul construirii societății socialiste, a contribuit activ la sprijinirea și întărirea mișcării de eliberare națională din lume. Pe stimatul nostru tovarăș Nicolae Ceaușescu îl cunoaștem ca un luptător dîrz împotriva fascismului și nazismului. Îl cunoaștem ca un conducător luminat, ca**

(Continuare în pag. a III-a)

Aspect de la începerea convorbirilor oficiale

În toate sectoarele vieții sociale — forme și metode de conducere științifică

Criteriul calității actului de conducere: EFICIENȚA

A devenit un adevăr de notorietate faptul că între rezultatele pe care le determină o decizie mai bună și alta foarte bună aplicate la timpul potrivit pot fi diferențe de milioane și zeci de milioane de lei. Aceasta înseamnă că numai printr-un efort de concepție în soluționarea unei probleme de producție, prin luarea în considerație a tuturor factorilor implicați se pot obține rezultate economice cu mult superioare. Numeam înainte **decizii bune și foarte bune**, deși realitatea arată că, nu de puține ori, se iau și decizii mediocre sau submediocre, soldate cu pierderi, uneori foarte mari, irecuperabile. Asemenea pierderi constituie un blam categoric dat conducerii întreprinderii sau centralei respective. Iată de ce, **promovînd metodele moderne de conducere partidul nostru cere ca exercitarea actului de conducere să se facă în condiții de eficiență certă, ca luarea oricărei decizii să aibă o deplină garanție a reușitei într-un cadru optim.**

Nu greșim cu nimic dacă afirmăm că criteriul după care putem aprecia calitatea unui anumit tip de conducere este dat de capacitatea de a **spori eficiența**, adică, de a investi minimum de efort și de a obține maximum de rezultate utile. Cercetările făcute la noi, ca și în numeroase țări, dovedesc că **o principală cauză a lipsurilor existente în activitatea curentă, a slabei eficiențe se datorește nu execuției, ci, într-o proporție hotărîtoare, conducerii unității productive.** Acest fapt merită a fi studiat cu toată atenția, deoarece tocmai pe acest tărîm se fac frecvente confuzii, din care cauză **adevărata responsabilitate este difuzată și estompată.** Indiferent de nivelul la care se situează, exercitîndu-și atribuțiile, **conducerea este aceea care gîndește problemele, previzionează și stabilește obiectivele generale, ia decizii, transmite aceste decizii, urmărește și sprijină realizarea obiectivelor fixate, apreciază rezultatele și stimulează material și moral participanții** în obținerea acestora. Să apelăm la un exemplu. Ce explicație putem da faptului că două întreprinderi — Combinatul chimic Craiova și Combinatul chimic Tr. Măgurele — care au același obiect de fabricație și, aproximativ, aceleași condiții, au încheiat semestrul I al anului 1973 — prima cu beneficii, iar cealaltă cu pierderi? Că cea mai mare pondere a răspunderii cade, în cel de-al doilea caz, asupra conducerii o dovedește și faptul că, în urma schimbării conducerii combinatului, prin sprijinul activ al ministerului de resort și al organelor locale de partid, activitatea acestuia s-a înviorat simțitor, ajungîndu-se în ultima parte a anului trecut și, în continuare, în acest an, să se lucreze în condiții normale de eficiență. Este vorba de **o conducere care, pornind de la evaluarea științifică a realităților, a știut să prevadă, să organizeze și să coordoneze mai bine forțele colectivului, să dirijeze mai strîns activitățile în vederea înfăptuirii sarcinilor asumate,** fără risipă de resurse materiale și umane.

Calitatea unei conduceri se apreciază, deci, după rezultatele calitative, pe planul eficienței economice, pe care le determină. În cazul producției, prin productivitate ridicată, costuri reduse, beneficii și rentabilitate sporită, prin modul cum produsele satisfac cerințele celor care le utilizează, prin competitivitatea acestora. **O conducere bună trebuie să cunoască în fiecare moment și în perspectivă cerințele concrete legate de producție, pentru a da o rezolvare optimă tuturor problemelor, pentru a asigura o coordonare în timp și în spațiu a tuturor acțiunilor subordonate creșterii eficienței.** Esențială mi se pare a fi însă, în conducere, priceperea de a alege și a îmbina tipurile de eficiență judecate prin prisma scopului propus.

Urmăresc, de mulți ani, concepția pe care o promovează unele din conducerile de întreprinderi și centrale în domeniul eficienței și, mai ales, practicile legate de asemenea concepții. Fără a exagera, domină în unele unități încă o viziune îngust departamentală, în abordarea eficienței ca scop al conducerii. Beneficiul, cheltuielile de producție ș.a. sînt raportate rutinier, automat la o perioadă trecută, față de propriile realizări, trăgîndu-se concluziile de rigoare în funcție de proporțiile creșterilor sau descreșterilor și rar, foarte rar, de loc sistematic și stăruitor, se fac comparații cu unități din aceeași centrală sau ramură. Sigur, faptul că în anul trecut, bunăoară, producția și productivitatea muncii la Întreprinderea de mașini-unelte și agregate din București au crescut simțitor constituie un lucru bun. Dar judecat într-un alt context vom observa că asemenea creșteri nu ne spun mare lucru **dacă nu se are în vedere adevăratul potențial productiv — în parte încă neutilizat — dacă nu se face o raportare, nu față de propriile realizări — și acestea uneori modeste — ci față de propriile posibilități, față de nivelul lor maxim, față de cele mai bune rezultate ale altor întreprinderi fruntașe similare.** O conducere care promovează o atare concepție îngustă despre eficiență riscă să fie pînă la urmă ineficientă, căci scapă din mînă criteriile de optimizare între efort și efect, pierde din vedere scopul major al actului de conducere.

Iată de ce consider că în acest **sens se impune introducerea unui criteriu de apreciere a eficienței și prin prisma utilizatorului final.** Contează desigur în ce condiții de economicitate se realizează produsul, dar, mai mult decît orice, conducătorul trebuie să aibă în vedere cui îi este destinată marfa pe care o fabrică, ce calități deosebite va avea ea în exploatare, ce durată de funcționalitate fizică și morală sau, mai pe scurt, ce eficiență va avea în final produsul său, în utilizarea de către beneficiar? Din păcate este vorba de o viziune asupra eficienței insuficient cunoscută încă. Nu exis-

Prof. dr. Constantin PINTILIE

(Continuare în pag. a V-a)

SE LUCREAZĂ INTENS LA NOUL PORT AL GALAȚIULUI

La confluența Siretului cu Dunărea se află în plină construcție un nou port al orașului industrial Galați destinat primirii de minereuri pentru furnalele de mare capacitate ale Combinatului siderurgic. Prima capacitate a noului port, la care pot acosta simultan două nave de pînă la 25 000 tdw, minereurile fiind transportate direct la agregate cu ajutorul benzilor a căror lungime însumează aproape 10 000 metri, urmează a fi dată în exploatare la sfîrșitul acestui semestru.

În prezent activitatea de construcții este intensificată la toate punctele de lucru. La cheiul vertical, care s-a executat în proporție de peste 50 la sută, se află în curs de montare suprastructura de prefabricate din beton. A început, de asemenea, instalarea primei macarale de pe chei, precum și a magistralei de benzi transportoare cu mecanismele de acționare aferente. Se fac, totodată, ultimele finisări la clădirea tehnico-administrativă și se amenajează atelierul de întreținere.

(Agerpres)

MAȘINI-UNELTE ȘI INSTALAȚII CU UN CONSUM REDUS DE ENERGIE ELECTRICĂ ȘI COMBUSTIBIL

Măsuri recent inițiate de Ministerul Industriei Construcțiilor de Mașini-Unelte și Electrotehnicii pun accentul pe fabricarea unor mașini și echipamente industriale cu un consum judicios de energie electrică și de combustibili. Între acestea se numără producerea de aparatură destinată valorificării resurselor energetice secundare, de echipamente energetice cu randamente îmbunătățite, aparatură de măsură, control și reglare și a contoarelor electrice și de gaze în cantități îndestulătoare.

Împreună cu unități ale industriei constructoare de mașini grele, uzinele specializate ale acestui minister participă, de asemenea, la realizarea echipamentelor de automatizare a instalațiilor de ardere de la cazane și cuptoare, produse care au un rol deosebit de important în sporirea parametrilor energetici ai acestor utilaje, în reducerea substanțială a consumului de combustibili în centralele termice și în industrie.

De asemenea, constructorii de mașini continuă acțiunile destinate economisirii de energie electrică și de carburanți și în „gospodăria proprie". În acest scop în toate unitățile se aplică tehnologii de fabricație cu consumuri energetice reduse, de modernizare și perfecționare a instalațiilor existente.

Se prelimină ca pe aceste căi să se obțină anual economii de aproape 12 000 tone combustibil convențional și 18 milioane kWh energie electrică. (Agerpres)

Cum se desfășoară pregătirile pentru CAMPANIA DE PRIMĂVARĂ?

PE OGOARELE JUDEȚULUI TELEORMAN

În cea mai mare parte a cooperativelor agricole din județul Teleorman a început bătălia recoltei. Mii de mecanizatori, țărani cooperatori și specialiști au ieșit, încă de la începutul săptămînii trecute, în cîmp. Timpul favorabil primelor lucrări agricole este drămuit și folosit din plin : la grăpatul ogoarelor, pentru menținerea apei în sol, la pregătirea terenului și însămînțarea culturilor din prima epocă, la transportul îngrășămintelor naturale și la pregătirea răsadurilor pentru legumele timpurii, în livezi ori la lucrări de îmbunătățiri funciare. Pretutindeni, intensitatea muncilor de primăvară crește de la o zi la alta.

Mecanizatorii și cooperatorii din Furculești au terminat, de-acum, semănatul mazării de grădină și de cîmp pe 60 ha și au plantat arpagicul pe toate cele 15 ha planificate. Se lucrează la pregătirea terenului pentru sfeclă **(fotografia nr. 1)** cu nouă tractoare, iar alți mecanizatori pregătesc teren pentru floarea-soarelui, grăpează ogoarele de toamnă. În numai cîteva zile bune de muncă, această din urmă lucrare a fost executată pe 500 ha. Aflați într-o permanentă și stimulatoare întrecere cu vecinii din Furculești, cooperatorii și mecanizatorii din Voivoda **(fotografia nr. 2)** au însămînțat mazărea de grădină pe 19 ha, borceag și ovăz pe 25 ha ; concomitent, ei lucrează la grăpatul ogoarelor ori la pregătirea terenului. Pentru cooperatorii din Cringul, legumicultura este un sector de activitate tradițională. Acum, în ordinea priorităților, se confecționează ghivece nutritive, se întreține răsadul pentru tomatele timpurii **(fotografia nr. 3)**. În serele înmulțitor se pregătește patul germinativ pentru răsadul de ardei și gogoșari, culturi ce vor ocupa în acest an peste 30 ha.

În ipostaze asemănătoare sau în altele, aparatul de luat vederi a surprins imagini ca cele alăturate și în pămînturile cooperatorilor din Piatra, Dracea, Seaca, Zimnicea, Brînceni, Buzescu, Plosca Nenciuești și în altele, pe unde am întîlnit sute de oameni cuprinși de aceeași „febră" a lucrărilor agricole de primăvară.

Alexandru BRAD
corespondentul „Scînteii"

Foto : **S. Cristian**

TIMIȘ

În 9 zile se va încheia semănatul culturilor din prima epocă

Pe meleagurile județului Timiș timpul se menține foarte frumos. Aceasta a permis, în ultima săptămînă, intensificarea lucrărilor agricole în cîmp. În intervalul de la 8 la 15 februarie, bunăoară, în cooperativele agricole au fost fertilizate cu îngrășăminte chimice peste 10 000 ha terenuri care urmează a fi însămînțate cu culturi din prima epocă și circa 4 200 ha s-au fertilizat cu gunoi de grajd. Ceea ce atrage atenția este declanșarea mai din timp față de ceilalți ani a însămînțărilor, care au început pe data de 12 februarie, pînă pe data de 15 februarie însămînțîndu-se deja primele 855 ha cu plante din urgența întîi. Bunăoară, la cooperativa agricolă Deta s-a și pregătit terenul pe 112 ha și s-au însămînțat în total 47 ha. La cooperativa agricolă din Sînnicolau-Mare s-au pregătit 205 ha și s-au semănat 43 ha. Lucrările se desfășoară intens, în foarte multe alte cooperative agricole, cum sînt cele din Valcani, Moravița, Dudeștii Noi, Sacoșu-Turcesc, Recaș ș.a. Început acum ca o tatonare, în cîteva zile semănatul se va desfășura cu toate fortele. Tractoarele și semănătorile sînt pregătite și sămînța a fost procurată. Planul tehnic operativ al desfășurării campaniei de primăvară, întocmit de direcția agricolă județeană, prevede că terminarea semănatului culturilor din prima epocă se va încheia în circa 9 zile.

Buna desfășurare a lucrărilor este garantată de încheierea în majoritatea cooperativelor agricole a angajării de către cooperatori a producției în acord global pe toate suprafețele cultivate. Astfel, pe total județ porumbul a fost angajat în acord global pe 95 la sută din suprafața cultivată, floarea-soarelui — pe 61 la sută, sfecla de zahăr — pe 95 la sută, tutunul — pe 93 la sută, cartofii — pe 84 la sută.

Se întîmpină și unele greutăți. După cum ne relata tov. Aristide Scurtu, șeful serviciului plan din cadrul direcției agricole, există mari restanțe la livrarea îngrășămintelor chimice care trebuie aplicate acum înaintea însămînțării culturilor din prima epocă, de care depinde realizarea producțiilor planificate. Este de dorit ca în următoarele zile combinatele chimice să livreze cantitățile solicitate de unitățile agricole.

Aurel PAPADIUC

ILFOV

LUCRĂRILE DE HIDROAMELIORAȚII

Nu e totul să începi bine

În ultimii ani, în județul Ilfov au fost amenajate pentru irigat 78 000 ha teren, din care 44 000 ha în sisteme locale. Ploile abundente din ultimii ani au făcut ca o parte din sistemele de irigat să nu fie folosite, ceea ce a dus la colmatarea canalelor. Mai mult, unele lucrări au fost întrerupte, acțiunile de bază fiind îndreptate spre lucrările de desecări. Pentru buna folosire a fondului funciar, comitetul județean de partid a făcut o amplă analiză a situației și a organizat acțiuni de masă la lucrările de îmbunătățiri funciare.

Pentru folosirea integrală a suprafețelor amenajate pentru irigat, conform datelor furnizate de direcția agricolă județeană, este necesară completarea terasamentelor ce necesită dislocarea a 74 000 mc pămînt, trebuie executate lucrări de decolmatare și curățire a canalelor pe o lungime de 440 km. Un important volum de lucrări, care totalizează dislocarea a peste 4 milioane mc pămînt, sînt necesare în vederea continuării lucrărilor de desecare în sistemele Gîrbovi — Manasia — Alexeni, Afumați — Ștefănești, Mihăilești — Copăceni, Afumați — Runcu, Bragadiru și altele. Cum e și firesc, în prima urgență s-a trecut la desfundarea canalelor pentru a se asigura scurgerea apei. Deși acțiunea este abia la început, s-au efectuat decolmatări de canale pe o lungime de 34 604 ml, au fost curățate 46 400 ml canale. La lucrările de desecări s-au decolmatat 39 300 ml, au fost curățite canalele pe o lungime de 45 000 ml și s-au săpat 16 492 mc de canale. La aceste acțiuni au participat 30 000 de cetățeni, din care o mare parte tineri. Acțiuni mai importante au fost întreprinse în comunele Brănești, 30 Decembrie, Izvoarele, Chirnogi, Ghimpați, Gîrbovi, Nuci, Mihăilești și altele.

În perioada de iarnă au fost întreprinse și alte acțiuni cu privire la exploatarea cu o mai bună eficiență a sistemelor de irigații. Toate utilajele de irigat au fost trimise la stațiunile pentru mecanizarea agriculturii din județ pentru a fi revizuite și reparate. Au fost școlarizați 86 de cooperatori la cursurile de scurtă durată în meseria de motopompiști ; acțiunea continuă pînă la școlarizarea unui număr de 250 de membri cooperatori. Alți 240 de motopompiști vor fi trimiși la cursurile de împrospătare a cunoștințelor.

Realizările obținute pînă acum la lucrările de îmbunătățiri funciare sînt nesatisfăcătoare. Problema a fost discutată într-o recentă ședință de lucru a comitetului executiv al consiliului popular județean. Pentru a demara lucrările pe un front larg au fost formate comitete care coordonează această acțiune. De asemenea, la executarea lucrărilor de îmbunătățiri funciare a fost antrenat tineretul din județ, iar specialiști de la oficiul de îmbunătățiri funciare, repartizați pe consilii intercooperatiste, acordă asistență tehnică.

Este necesar ca membrii comitetului județean de partid, specialiștii, toate cadrele cu munci de conducere să urmărească înfăptuirea punct cu punct a programului stabilit, să intervină operativ în înlăturarea deficiențelor ce se ivesc în desfășurarea acțiunilor întreprinse, să combată cu hotărîre tărăgănarea, să întreprindă și alte acțiuni în vederea urgentării lucrărilor de irigații și desecări.

Florea CEAUȘESCU

AGENDA ECONOMICĂ

DEȘEURILE — MATERIE PRIMĂ

În cadrul măsurilor luate la Combinatul de celuloză și hîrtie din Suceava în vederea valorificării superioare a masei lemnoase, un loc deosebit de important îl ocupă perfecționarea continuă a tehnologiilor de fabricație, îmbunătățirea fluxului tehnologic. Ca urmare, în prezent, din cantitatea totală de materie primă folosită în producție, aproape 80 la sută o reprezintă deșeurile. Totodată, studiile efectuate în unitate au dus la concluzia că acest procent poate fi sporit în continuare, deși el este de pe acum de trei ori mai mare față de prevederile inițiale din proiect. În acest scop, specialiștii combinatului au și adus unor mașini și instalații o serie de modificări constructive menite să contribuie la reducerea consumului specific și creșterea calității celulozei, stabilesc și aplică noi soluții pentru valorificarea superioară a lemnului. De altfel, trebuie reținut că în 1974 la combinatul sucevean eficiența măsurilor luate pînă acum în această direcție și a celor care urmează să fie aplicate în continuare se va concretiza în realizarea a 5 000 tone celuloză și 3 000 tone hîrtie peste capacitățile proiectate și reducerea cheltuielilor de fabricație, față de nivelul anului trecut, cu 26 milioane lei.

PRELUCRAREA AUTOMATĂ A DATELOR

În vederea prelucrării operative a informațiilor, perfecționării activității de producție și de conducere, la Întreprinderea „Semănătoarea" din București a fost elaborat un valoros model de programare, lansare și urmărire a producției, de prelucrare automată a datelor. Aplicat în cîteva compartimente ale întreprinderii, noul sistem asigură încărcarea judicioasă și uniformă a capacităților de producție, reducerea timpilor de execuție a produselor pe faze de fabricație și de așteptare a pieselor la montaj, o mai bună corelare a întregii activități productive. Totodată, prin reducerea, simplificarea și tipizarea formularelor în cadrul serviciilor de planificare-programare și în două dintre secțiile de producție, economiile de manoperă însumează 26 000 ore-om. Se estimează că, prin raționalizarea evidenței din toate secțiile întreprinderii și extinderea sistemului de prelucrare automată a datelor, pînă la sfîrșitul acestui an se vor realiza economii de peste 5 milioane lei.

DIALOG ÎNTRE VECINI

Cu 6—7 ani în urmă, cooperatorii din Traian, județul Ialomița, obțineau producții mai mari decît vecinii lor din Smîrna. Cu timpul însă, datele de producție s-au inversat : anul trecut, la Smîrna, producțiile medii la hectar au fost mai mari cu 803 kg grîu, 970 kg porumb, 3 000 kg sfeclă de zahăr. Cît privește producția medie de lapte pe vacă furajată, aceasta a fost dublă. De ce ? Pentru a răspunde la această întrebare, redacția ziarului județean „Tribuna Ialomiței" a organizat un dialog între membrii celor două cooperative agricole. Iată cîteva din concluziile desprinse. În primul rînd, cu coceni și paie, așa cum sînt hrănite vacile la Traian, nu se pot obține producții mari de lapte, au arătat cooperatorii din Smîrna. O bună parte a discuțiilor a fost consacrată avantajelor ce decurg din aplicarea corectă a acordului global, atît în zootehnie, cît și la culturile de cîmp sau în legumicultură. În sfîrșit, cooperatorii din Smîrna au vorbit despre importanța generalizării metodelor agrotehnice avansate, a soiurilor de înaltă productivitate. Cele auzite, cu prilejul acestui dialog, au dat și vor mai da, desigur, de gîndit cooperatorilor din Traian.

MOMENT STATISTIC

● După un an de la lansarea inițiativei „În fiecare lună cîte o garnitură de mobilă din material lemnos economisit", colectivul Întreprinderii de prelucrare a lemnului din Rădăuți raportează realizarea a 68 de garnituri de mobilă-etalon numai din materii prime economisite. În principal, acest succes are la bază măsurile privind reproiectarea unor piese și tipuri de mobilier, folosirea pe scară largă a înlocuitorilor lemnului.

● La I.A.S. Hîrșova, județul Constanța, de la fiecare vacă furajată se obțin zilnic peste producțiile planificate 1—2 litri de lapte. La efectivul de animale existent, aceasta echivalează cu o producție suplimentară de 1 000 litri de lapte pe zi.

● În cursul lunii ianuarie, la Rafinăria din Borzești s-a realizat zilnic, în medie, peste prevederile planului, cîte 10,6 tone benzine și cîte 64,5 tone produse petroliere diferite, înregistrîndu-se cel mai înalt ritm de producție din activitatea acestei unități.

● La Întreprinderea de sticlărie și faianță din Sighișoara, în perioada ce a trecut din acest an au fost economisiți o jumătate milion mc de gaz metan și peste 200 000 kWh energie electrică.

● Fabrica de nutrețuri combinate din Galați a realizat suplimentar, în luna ianuarie, o producție de peste 1 400 tone de nutrețuri, cantitate cu ajutorul căreia beneficiarii săi ar putea obține un spor de producție de 560 tone carne de pui.

● La Combinatul de produse sodice din Ocna Mureș, județul Alba, s-au înregistrat, în prima lună a anului, 6 propuneri de inovații și o invenție. Prin aplicarea lor în producție se scontează obținerea unei economii de peste 4 milioane de lei.

Subiectul teleconferinței de azi:

CÎT DE PUNCTUALĂ E... PUNCTUALITATEA la începutul și sfîrșitul schimburilor de lucru?

De data aceasta, în continuarea investigațiilor noastre pe tema disciplinei în producție, participanții la teleconferința de astăzi — corespondenții „Scînteii" din județele Buzău, Olt și Ialomița — aduc în discuție problema „capetelor zilei de lucru", adică a momentelor ieșirii din schimb și intrării următorului schimb în producție, pe parcursul întregii zile. Să-i ascultăm...

— La telefon, Mihai Bâzu. Locul investigațiilor : Întreprinderea de geamuri din Buzău. Am făcut această alegere determinat de faptul că o mare parte din forța de muncă de aici provine din comunele învecinate orașului.

— Care-ți sînt observațiile ?

— În primul rînd o constatare îmbucurătoare : în schimbul de dimineață nu s-a înregistrat nici un absent.

— Deci, de la Buzău, vești bune.

— **O problemă rămîne totuși deschisă : sînt destul salariați care părăsesc „discret" locul de muncă înainte de terminarea programului.** Iată o microstatistică întocmită ad-hoc : la ora 15,10 — cu 20 de minute înainte de sfîrșitul schimbului I — am numărat nu mai puțin de 25 de oameni ieșind grăbiți pe poarta fabricii. La fel și seara : peste 20 de salariați au lăsat lucrul și au plecat imediat după ora 23. Activitatea schimbului II încetează însă la ora 23.30.

— Care este cauza acestor acte de indisciplină ?

— Lipsa de corelare între orele de ieșire din schimburi și mersul trenurilor. Toți cei grăbiți sînt navetiști, puși în situația de a nu ajunge la timp la gară.

— Nu pot fi decalate, în mod corespunzător, orele de program ?

— Conducerea întreprinderii a făcut acest lucru recent. Noul program aduce o îmbunătățire, dacă se poate numi așa, față de varianta lui mai veche. Din păcate, prin această modificare s-a rezolvat numai problema sosirii și plecării muncitorilor care folosesc autobuzele de oraș și cele din convențiile stabilite cu I.T.A.

— Altă soluție mai bună nu exista ?

— Ba există. Cu o condiție : să se revină la vechile ore de intrare în schimburi, concomitent cu reașezarea graficelor autobuzelor I.T.A. Pe de altă parte, ar fi necesar ca, în transportul orășenesc, să fie mărit numărul de autobuze în orele de vîrf.

— Și ?

— Problema este în discuție...

Dintr-o altă parte a țării, corespondentul nostru, Emilian Rouă, transmite observațiile sale de la Întreprinderea de produse cărbunoase din Slatina.

— Două neajunsuri principale își pun amprenta pe „capetele zilei de lucru" de la această unitate. Unu : interesul scăzut manifestat de conducerea fabricii față de actele de indisciplină constatate — întîrzieri, absențe nemotivate — și implicit față de inițierea unor acțiuni politice și educative în consecință. Doi : „capriciile" transportului în comun.

— Să le luăm pe rînd.

— În ziua documentării mele, în schimburile II și III nu s-a semnalat nici o întîrziere. Dimineața însă, **peste 30 de muncitori au fost aduși mai tîrziu decît prevede orarul stabilit de întreprinderea locală de transport**, de către autobuzul ce deservește traseul Slatina—localitatea Nicolae Titulescu. Vina aparține în exclusivitate șoferilor de pe această rută, evident certați cu disciplina.

— Cît privește celălalt aspect...

— ...Nu rare sînt situațiile cînd numărul celor care absentează nemotivat de la lucru este prea mare. Un exemplu : pe data de 5 februarie a. c., efectivul secției P 1 a fost mai mic cu peste 10 muncitori. Bineînțeles, sarcinile de producție din această zi n-au fost îndeplinite : la pastă Söderberg s-au obținut doar 54 tone față de 60 planificate.

— Un caz întîmplător ?

— Dimpotrivă. Și în luna ianuarie s-au mai produs asemenea nedorite „accidente". Chiar inginerul șef al întreprinderii, tov. Alexandru Ciorican, a recunoscut că, dacă nu se înregistrau un număr atît de mare de absențe nemotivate, fabrica ar fi putut obține o producție suplimentară în valoare de 2 milioane lei. Nu-i deloc puțin...

— Bineînțeles. Și-a propus ceva conducerea întreprinderii în vederea eliminării acestor note distonante în activitatea desfășurată ?

— Nimic concludent, cel puțin pînă acum.

— Aici, la Filatura de bumbac din Slobozia, a fost realmente o plăcută surpriză să constat că într-o unitate nouă, unde preponderența o dețin femeile, disciplina se află la loc de frunte. Cu mult înainte de începerea programului de lucru — mă refer la toate schimburile — toate salariatele trecuseră prin fața ceasurilor de pontaj.

— Care este secretul, Lucian Ciubotaru ?

— Acțiunea perseverentă desfășurată de comitetul de partid și conducerea filaturii în rîndul muncitorilor. Nici unul din mijloacele muncii politice de masă : gazetele de perete, brigada artistică de agitație etc. n-a fost lăsat la o parte. În plus, orice abatere de la disciplină este discutată pe loc sau, cel mai tîrziu, a doua zi, în grupele sindicale. Ca urmare, numărul absenților și întîrzierilor scade simțitor de la o lună la alta.

...Ne oprim aici cu discuția noastră legată de prezența la program. Concluziile se impun de la sine. Pretutindeni, acolo unde se risipește încă un prețios fond de timp, organizațiile de partid, conducerile unităților economice trebuie să desfășoare **o intensă și susținută muncă politică și educativă**, să includă în preocupările de zi cu zi **controlul sistematic** al modului și eficienței cu care este utilizat timpul de lucru. Totodată, sarcini de mare răspundere revin întreprinderilor de transport în comun, inclusiv C.F.R.-ului, în vederea soluționării de urgență a tuturor deficiențelor semnalate în acest domeniu.

Cristian ANTONESCU

● BUZĂU : Cînd programul de lucru și mersul trenurilor nu sînt corelate ● SLATINA : Cîte 5 minute azi, 5 minute mîine = o pierdere de 2 milioane ● SLOBOZIA : Ceasul și disciplina merg bine la noua filatură

La fabrica din Tecuci

NOI SORTIMENTE DE CONSERVE

GALAȚI (Corespondentul „Scînteii", **T. Oancea**). — Marca fabricii de conserve din municipiul Tecuci, județul Galați, s-a făcut de multă vreme cunoscută nu numai pe piața internă, ci și în alte țări ale lumii. Numărul de sortimente, varietatea conservelor de legume și a dulceților, calitatea acestora i-au adus colectivului de aici un bine meritat prestigiu. La rîndul său, onorat de aprecierile și cerințele tot mai mari ale beneficiarilor, colectivul fabricii de conserve din Tecuci și-a lărgit în acest an gama sortimentelor, introducînd în fabricație noi produse din carne, legume și fructe, precum și diferite sucuri necesare preparării băuturilor răcoritoare. De la tovarășul Nicolae Velichi, directorul fabricii, am aflat și o noutate de ultimă oră : s-au încheiat cu succes probele tehnologice pentru un nou sortiment de conserve de carne, urmînd să intre în curînd în fabricație.

LA ÎNTREPRINDEREA DIN CARACAL

VAGONUL 1000

Pe banda de montaj a Întreprinderii de vagoane din Caracal — unitate industrială intrată parțial în circuitul productiv în cursul anului trecut — a fost înregistrat cel de-al 1 000-lea vagon de marfă.

Experiența acumulată de tînărul colectiv al întreprinderii a dat posibilitatea atingerii unui ritm mediu zilnic de asamblare de 9 vagoane de marfă acoperite, pe 4 osii.

(Agerpres)

NOTE

AMARUL... FABRICII DE BERE SADU

Din iulie 1971, de cînd s-a deschis șantierul pentru dezvoltarea și reutilarea secției de bere Sadu a Fabricii de bere și amidon din Sibiu, toate analizele privind stadiul lucrărilor de investiții din județ se opresc, ca în fața unei stînci înalte, la... dezvoltarea și reutilarea acestei secții. Și aceasta fiindcă, așa cum a mai semnalat ziarul nostru (17 septembrie 1972), situația total nesatisfăcătoare a lucrărilor determinată, mai ales, de grave deficiențe în organizarea muncii, ca și de indisciplina de pe șantier a constructorului **— T.C.M.A.I.A București, șantier Sibiu —** face ca punerea în funcțiune a acestei capacități de producție să fie amînată și răsaminată, fără garanția că ultimul termen stabilit va fi acum respectat. Practic, în afară de încheierea, la 24 martie 1973, cu o întîrziere de 9 luni față de plan, a lucrărilor de reutilare a vechii capacități, **dezvoltarea n-a fost finalizată nici la al doilea termen de punere în funcțiune, 30 iunie 1973, nici la 31 decembrie 1973, „ultimul" din graficul semnat de constructor.**

Să fie o fatalitate faptul că nici zecile de analize de pînă acum, nici sprijinul concret acordat de organele locale de partid și de stat, nici schimbarea șefului de șantier n-au avut darul să oprească „bătuta pe loc" a constructorului? În balanța marilor nerealizări ale acestuia a cîntărit mai mult decît orice lipsa intervenției directe și operative, pentru lichidarea neajunsurilor, din partea Ministerului Agriculturii, Industriei Alimentare și Apelor, forul de resort al beneficiarului, cît și al constructorului. Fără ecou au rămas pînă și cele 17 amenzi contravenționale, aplicate anul trecut constructorului de organele bancare pentru indisciplina dovedită prin nerealizarea sarcinilor de plan, neutilizarea timpului de lucru, gestionarea defectuoasă a materialelor.

Comitetul județean de partid a adresat recent o scrisoare conducerii ministerului amintit, în încheierea căreia se spune: **„Realizările fizice și valorice total nesatisfăcătoare, înregistrate la finele anului 1973, conduc la concluzia că acest obiectiv nu va putea fi pus în funcțiune nici în trimestrul III 1974 — ultimul termen stabilit prin planul de stat — decît cu condiția adoptării unor măsuri cu totul deosebite din partea ministerului și a conducerii T.C.M.A.I.A., pe linia organizării producției și a muncii, prin asigurarea unei îndrumări și a unui control permanent...".** La 1 februarie, cînd s-a consemnat clar nerealizarea planului de către constructor, au sosit din partea M.A.I.A.A. nu mai puțin de 4 factori de conducere, adică doi secretari generali din minister și doi directori generali. Era de așteptat ca, de astă dată, măsurile stabilite în analiza care a avut loc — printre care detașarea de pe alte șantiere a 70 de fierari-betoniști, zidari și dulgheri — să fie realizate într-un timp cît mai scurt. Au trecut însă peste două săptămîni de atunci și problema organizării șantierului rămîne... tot ca la început.

Nicolae BRUJAN
corespondentul „Scînteii"

„ARTA SPĂLATULUI PE MÎINI"

Debutul activității productive în acest an a colectivului Întreprinderii de confecții din Focșani a avut loc în condițiile unor serioase deficiențe. Ca urmare, bilanțul pe luna ianuarie, spre exemplu, a consemnat un minus de 11 milioane lei la producția-marfă, iar planul la producția globală industrială s-a realizat numai în proporție de 87,8 la sută.

Conștienți de posibilitățile existente în întreprindere pentru recuperarea acestor restanțe, **colectivul de aici, în frunte cu comuniștii, a supus unei analize exigente un șir de cauze interne care au generat o atare situație** — analiză soldată cu evidențierea unor soluții de reală eficiență economică. Amintim, de pildă, **măsurile stabilite pentru utilizarea judicioasă a spațiilor de producție construite**, trecîndu-se la reorganizarea fluxului tehnologic, pentru asigurarea unei densități optime a utilajelor, acțiune care a dus la dublarea capacității productive a întreprinderii.

Este însă regretabil că în timp ce colectivul unității depune eforturi pentru recuperarea nerealizărilor din luna ianuarie și obținerea unei ritmicități corespunzătoare a producției, **conducerea Centralei industriale a confecțiilor din București continuă să trateze întreprinderea din Focșani ca pe un copil vitreg.** Spunem aceasta deoarece și în prezent o seamă de probleme care condiționează îndeplinirea planului pe 1974 se află încă în suspensie. Ne referim, îndeosebi, la **situația aprovizionării cu materii prime.** Întreprinderile furnizoare, „Argeșeana" din Pitești și „Dunăreana" din Giurgiu, au de pe acum restanțe față de colectivul din Focșani de 145 000 mp țesături diverse. Iar din ceea ce au expediat, 38 000 mp de țesături au fost respinși pentru defecte vizibile de calitate.

Se înțelege că aceste probleme nu pot fi rezolvate fără sprijinul efectiv al centralei industriale de resort. Ca orice bun gospodar, **colectivul din Focșani a solicitat sprijinul centralei încă din toamna anului trecut.** Atunci, împreună cu specialiștii centralei, s-a întocmit o „notă de probleme" privind aprovizionarea cu materii prime pentru producția anului 1974. Dar, **în locul unor acțiuni concrete pentru înlăturarea neajunsurilor, conducerea centralei a trimis la Focșani nu materii prime, ci o adresă în care se spune textual : „Unitatea economică, fiind persoană juridică, are la dispoziție legislația în vigoare cu ajutorul căreia poate și trebuie să impună furnizorului respectarea cantitativă și calitativă a contractelor. Centrala poate interveni numai în situații deosebite".** Oare ceea ce s-a întîmplat la Întreprinderea de confecții Focșani, din lipsa materiei prime, nu constituie „o situație deosebită" ?

Adunarea generală a oamenilor muncii de la Întreprinderea de confecții din Focșani a combătut acest mod formal de rezolvare a problemelor de către centrală — apreciat, în dezbateri, ca superficial și birocratic. Cu „arta spălatului pe mîini" nu se rezolvă problemele practice ale îndeplinirii planului !

Ion MANEA
corespondentul „Scînteii"

VIZITA TOVARĂȘULUI NICOLAE CEAUȘESCU ÎN REPUBLICA ARABĂ SIRIANĂ

Încheierea convorbirilor oficiale româno-siriene

Luni după-amiază, la Palatul prezidențial din Damasc, au continuat convorbirile oficiale dintre președintele Consiliului de Stat al Republicii Socialiste România, secretar general al Partidului Comunist Român, Nicolae Ceaușescu, și președintele Republicii Arabe Siriene, secretar general al Comandamentului Național al Partidului Baas Arab Socialist, Hafez Al-Assad.

După întîlnirea dintre cei doi președinți, convorbirile au continuat în plen, cu participarea celor două delegații.

În ultima rundă a convorbirilor s-a făcut bilanțul activității din cadrul grupurilor de lucru stabilite de cei doi președinți.

A fost relevat faptul că prin întreaga sa desfășurare și prin rezultatele sale, dialogul la nivel înalt româno-sirian deschide o nouă etapă în promovarea legăturilor tradiționale de prietenie dintre cele două țări și popoare.

Ceremonia înmînării unor înalte distincții

După încheierea convorbirilor oficiale româno-siriene, la Palatul prezidențial din Damasc a avut loc ceremonia înmînării celor mai înalte distincții ale celor două state conferite șefilor de stat străini.

Președintele Republicii Arabe Siriene, Hafez Al-Assad, a înmînat președintelui Consiliului de Stat al Republicii Socialiste România, Nicolae Ceaușescu, Marele Cordon al Omazilor.

Președintele Consiliului de Stat al Republicii Socialiste România a înmînat președintelui Republicii Arabe Siriene, Hafez Al-Assad, ordinul „Steaua Republicii Socialiste România".

Cu acest prilej, cei doi șefi de stat au rostit scurte alocuțiuni.

La solemnitatea înmînării înaltelor distincții au luat parte Abdul Al Ahmar, secretar general adjunct al Comandamentului Național al Partidului Baas Arab Socialist, Mahmoud Al Ayoubi, președintele Consiliului de Miniștri, Muhammad Jaber al Bajbouj, secretar general adjunct al Comandamentului regional al Partidului Baas Arab Socialist, Abdul Halim Khaddam, vicepreședinte al Consiliului de Miniștri, ministrul afacerilor externe, Mouhamad Haydar, vicepreședinte al Consiliului de Miniștri pentru probleme economice, Georges Saddikhni, ministrul informațiilor, Moustafa Al Hallage, ministru de stat pentru problemele planificării, și dr. Mouhammad Al Imadi, ministrul economiei și comerțului exterior.

Au participat persoanele oficiale care îl însoțesc pe președintele Nicolae Ceaușescu în vizita sa de prietenie în Siria: Cornel Burtică, membru supleant al Comitetului Executiv, secretar al C.C. al P.C.R., Ion Pățan, vicepreședinte al Consiliului de Miniștri, ministrul comerțului exterior, George Macovescu, ministrul afacerilor externe, Nicolae Doicaru și Mircea Malița, consilieri ai președintelui Consiliului de Stat, precum și ambasadorul României la Damasc, Emilian Manciur.

Persoanele oficiale prezente la solemnitate au felicitat călduros pe cei doi președinți pentru înaltele distincții.

Vibrantă manifestare de solidaritate internaționalistă

(Urmare din pag. I)

personalitate proeminentă a mișcării comuniste și muncitorești internaționale. Pentru toate acestea, noi sîntem deosebit de fericiți că tovarășul Ceaușescu ne vizitează.

După ce a evocat istoricul întreprinderii, trecutul revoluționar al colectivului muncitoresc de aici, vorbitorul a subliniat că, după naționalizare, întreprinderea s-a dezvoltat an de an datorită conducerii înțelepte a Partidului Baas Arab Socialist, în frunte cu Hafez Al-Assad.

Tovarășul Nicolae Ceaușescu strînge cu căldură mîna directorului general. Gazda și oaspetele se îmbrățișează.

Apoi a luat cuvîntul președintele sindicatului, **Hassan Khalid**, care a spus: În numele celor peste 4 000 de muncitori îmi face o deosebită plăcere să salut prezența dumneavoastră și să vă transmit cu această ocazie salutul lor revoluționar. Mulțumesc în mod deosebit pentru poziția statului prieten român, care sprijină cauza dreaptă arabă, lupta dusă de clasa muncitoare arabă pentru libertatea și independența sa. Rezistența noastră în fața agresiunii imperialiste va fi, fără îndoială, un imbold pentru toate mișcările revoluționare din întreaga lume. Mulțumesc în mod deosebit pentru faptul că avem prilejul și onoarea de a fi vizitați, de a ne întîlni cu stimatul nostru oaspete. Încă o dată salutăm prezența prietenului nostru drag Nicolae Ceaușescu.

A luat apoi cuvîntul tovarășul **NICOLAE CEAUȘESCU**, care a spus:

Aș dori să vă mulțumesc pentru salutul ce mi l-ați adresat, pentru salutul adresat muncitorilor, poporului român. Sînt bucuros că în cadrul vizitei pe care o facem în Republica Arabă Siriană prietenă putem vizita și întreprinderea dumneavoastră, acest centru revoluționar al muncitorilor sirieni, și să vă transmitem dumneavoastră, tuturor muncitorilor din această întreprindere, tuturor muncitorilor sirieni salutul revoluționar al muncitorilor români.

Înțelegem preocupările dumneavoastră actuale, dorința de a se realiza o pace dreaptă, trainică, bazată pe retragerea Israelului din teritoriile arabe ocupate. Este dreptul poporului sirian de a asigura eliberarea tuturor teritoriilor sale ocupate. Noi sprijinim pe deplin această cauză dreaptă, considerînd că numai pe această bază se poate asigura o pace dreaptă, care să dea tuturor popoarelor posibilitatea de a se concentra asupra dezvoltării economico-sociale, a bunăstării lor.

Această pace dreaptă trebuie să ducă și la rezolvarea problemei palestinene, asigurînd poporului palestinean dreptul de a-și hotărî dezvoltarea sa corespunzător voinței sale. Noi considerăm că forțele revoluționare, forțele progresiste — în general, popoarele — trebuie să-și unească eforturile pentru o politică nouă, care să excludă politica imperialistă, colonialistă, neocolonialistă, care să asigure fiecărui popor dreptul de a se dezvolta corespunzător voinței sale, de a fi pe deplin stăpîn pe destinele sale.

Sîntem convinși că prin colaborarea dintre România și Siria, dintre popoarele noastre contribuim atît la dezvoltarea generală a relațiilor noastre, cît și la cauza generală a progresului și păcii în lume.

În încheiere, îmi exprim speranța că între muncitorii textiliști români și muncitorii textiliști din Siria, din întreprinderea dumneavoastră se va dezvolta o colaborare strînsă și adresăm invitația ca o delegație a dumneavoastră să viziteze România.

Vă doresc mult succes în activitate, pentru a contribui la dezvoltarea economico-socială, la făurirea unei vieți noi în Siria.

Toți cei prezenți în sala de primire a întreprinderii aplaudă cu multă căldură cuvintele șefului statului român.

Oaspeții sînt invitați apoi să viziteze unele din secțiile de producție ale uzinei: filatura, țesătoria, imprimarea. Este urmărit îndeaproape fluxul tehnologic, modul de organizare a producției. Pe parcursul vizitei se poartă dialoguri despre condițiile de muncă și de viață ale colectivului de aici, despre preocupările legate de diversificarea producției. Gazdele informează că au în atenție calificarea unui număr mai mare de muncitoare, deoarece, în prezent, în uzină lucrează în mare majoritate bărbați.

— Știm — spune directorul general — că la dumneavoastră numărul femeilor din industria textilă este mare. Așa se explică, poate, și frumusețea țesăturilor.

În toate sectoarele vizitate, muncitorii își întrerup lucrul pentru a saluta cu entuziasm pe conducătorul României socialiste, pentru a-i strînge mîna. Tovarășul Nicolae Ceaușescu se oprește adeseori, răspunde cu căldură manifestărilor ce i se fac.

Din nou în sala de primire. Mouhamad Haydar, vicepreședinte al Consiliului de Miniștri pentru probleme economice, adresîndu-se tovarășului Nicolae Ceaușescu, a spus: **Vizita dumneavoastră în Siria reprezintă o bază puternică pentru dezvoltarea relațiilor dintre țările noastre.**

Rugat să-și împărtășească impresiile, tovarășul Nicolae Ceaușescu declară: **Mi-a făcut o mare plăcere să vizitez uzina și transmit încă o dată tuturor muncitorilor, întregului colectiv felicitări pentru rezultatele obținute și urarea de a face totul pentru ca clasa muncitoare să joace un rol tot mai important în dezvoltarea economico-socială a Siriei. Unitatea clasei muncitoare, întărirea forței sale sînt factori esențiali pentru progresul țării.**

În cartea de onoare a întreprinderii, președintele Nicolae Ceaușescu semnează următoarele:

„Întîlnirea cu muncitorii, tehnicienii și inginerii uzinei „Compania comercială industrială naționalizată", cea mai mare întreprindere textilă din Siria, precum și rezultatele activității lor de care am luat cunoștință mi-au dat o imagine clară a hărniciei și priceperii poporului arab sirian, a eforturilor pe care el le depune pentru dezvoltarea continuă a țării.

Urez colectivului uzinei noi succese, precum și relații trainice și fructuoase de cooperare cu prietenii lor din România".

În semn de înaltă prețuire, oferind în dar o frumoasă tavă din metal, incrustată, lucrată de muncitori din uzină, directorul general spune: „Vă rugăm să vedeți în incrustațiile acestea simbolul sentimentelor trainice de prietenie, incrustate în inimile noastre, ale tuturor".

De la întreprinderea textilă, coloana oficială se îndreaptă spre vechiul Damasc, situat în partea de răsărit a capitalei siriene. Traversăm marele bazar din Damasc, unul din locurile cele mai pitorești ale capitalei, de faimă mondială.

Un monument grandios al culturii arabe

La capătul bazarului, în inima vechiului oraș, se înalță Moscheea Omayazilor — un alt punct în programul vizitei oficiale — grandios monument al arhitecturii arabe, construită între anii 705 și 715 de califul Al-Walid, pe locul unde în perioada dominației romane și bizantine se afla templul lui Jupiter Damascianul. Una din legende spune că Al-Walid, dorind să înalțe aici „o moschee cum n-a mai existat niciodată", a ordonat să se stringă tot aurul din califatul său și să fie aduși la Damasc cei mai vestiți arhitecți și meșteri din lumea arabă.

La intrarea în curtea moscheei, președintele Nicolae Ceaușescu este întîmpinat de Abdel Satar Al Sayed, ministrul cultelor, de slujitori și custozi ai acestui lăcaș islamic. Se vizitează mai întîi interiorul Moscheei, în lungime de 130 metri, avînd pereții căptușiți cu marmură și mozaicuri de diferite culori, cu arabescuri și motive geometrice de o mare frumusețe; cupola și plafonul sînt sculptate în lemn aurit cu incrustații și decorațiuni specifice.

Se vizitează și curtea interioară dominată de marea poartă „Bab Al Barid", de cele trei minarete construite în stiluri diferite și de cupola „Tezaurului", care, împreună cu tradiționalele fîntîni, completează ansamblul arhitectonic al Moscheei Omayazilor. Apoi, în sala de consiliu a moscheei, la rugămintea gazdelor, președintele Nicolae Ceaușescu notează impresiile sale în Cartea de onoare: „Am vizitat cu deosebit interes Moscheea Omayazilor, unul din cele mai impunătoare monumente arhitectonice ale civilizației arabe, care prin vechimea și valoarea sa artistică arată gradul înalt de cultură pe care Damascul l-a atins de atîtea ori în cursul îndelungatei sale existențe".

La plecare, tovarășul Nicolae Ceaușescu și persoanele care îl însoțesc străbat pe jos artera principală a marelui bazar al Damascului. Asistăm și aici la emoționante manifestații de simpatie ale populației orașului. Șeful statului român este ovaționat cu deosebită căldură de cetățeni. Tovarășul Nicolae Ceaușescu răspunde, prin semne prietenești, la ovații. A fost o întîlnire inedită, plină de pitoresc a tovarășului Nicolae Ceaușescu cu cetățenii Damascului. La ea s-a referit și președintele Hafez Al-Assad, înaintea convorbirilor de după-amiază cu șeful statului român, interesîndu-se dacă ilustrul său oaspete a fost satisfăcut de vizitele din cursul dimineții.

— Am impresii foarte bune despre tot ce am văzut. De altfel, am trecut și prin bazar, a spus tovarășul Nicolae Ceaușescu.

— Știu, și doresc să vă spun că cetățenii au fost deosebit de impresionați de faptul că ați mers pe jos printre ei.

Mărturii de strălucită civilizație

Următoarea etapă a vizitei a avut loc la Muzeul național din Damasc, așezămînt de cultură cu renume mondial, ale cărui săli adăpostesc bogate colecții arheologice, descoperite pe pămîntul Siriei de cercetători locali sau străini.

La intrarea în muzeu, o mulțime de oameni, veniți să-l salute pe șeful statului român, aplaudă cu căldură și ovaționează îndelung.

Ministrul adjunct al culturii și orientării naționale, Adib Lajmi, adresează un cuvînt de bun venit oaspetelui român, subliniind că vizita președintelui Nicolae Ceaușescu la Muzeul național din Damasc constituie pentru acest vestit lăcaș de cultură un moment istoric. Apoi, directorul muzeului îl conduce pe șeful statului român prin sălile cu exponate de mare valoare istorică.

Muzeul național din Damasc posedă o colecție unică în lume, cuprinzînd 5 000 de piese din sticlă de acum peste 2 000 de ani, o bogată colecție de oglinzi artistic lucrate din secolul II al erei noastre, de asemenea fără pereche în lume, basoreliefuri, mozaicuri, splendide fresce și obiecte de ceramică etc. — toate oferind într-o minunată sinteză expresia a numeroase civilizații. Printre piesele de valoare inestimabilă expuse aici se află și piatra provenită de la Ugarit pe care sînt incrustate literele primului alfabet din lume, ce datează de aproape patru milenii.

Tovarășul Nicolae Ceaușescu se oprește în fața exponatelor, ascultă cu interes explicațiile date de directorul muzeului. La încheierea vizitei, președintele Nicolae Ceaușescu felicită conducerea muzeului pentru organizarea și modul cum se prezintă această importantă instituție de cultură. Rugat să semneze în Cartea de onoare a muzeului, șeful statului român scrie: „Apreciez grija și priceperea cu care sînt păstrate mărturiile civilizațiilor succesive care au înflorit pe pămîntul Siriei, din care unele au găsit popoarele român și sirian sub semnul aceloraşi preocupări și năzuințe. Urez istoricilor și oamenilor de știință sirieni noi rezultate importante și o rodnică colaborare cu colegii lor din România".

La urcarea în mașina oficială, mulțimea face o nouă manifestație de simpatie șefului statului român, aclamîndu-l cu căldură.

Această dimineață, care a prilejuit un contact nemijlocit cu realitățile Siriei, din cele mai vechi timpuri și pînă în prezent, întîlniri și dialoguri cu muncitori, oameni de artă și cultură, cu cetățeni ai capitalei, s-a încheiat cu vizitarea unui cartier al Damascului, situat pe una din colinele ce-l înconjoară.

De la înălțimea acestei coline se deschide o minunată panoramă a Damascului. Președintele Nicolae Ceaușescu admiră frumusețea orașului care, în aceste zile, avîndu-l ca înalt oaspete, i-a rezervat momente cu adînci semnificații pentru legăturile trainice de prietenie dintre popoarele român și sirian.

Relatarea vizitei:
Ion MARGINEANU
Mircea MOARCAȘ
Victor STAMATE
Crăciun IONESCU
Foto: **Radu Cristescu**

La sosirea în Siria, pe aeroportul internațional din Damasc

ÎNTÎLNIRI DE LUCRU

În cursul zilei de luni, tovarășul Cornel Burtică, membru supleant al Comitetului Executiv, secretar al C.C. al P.C.R., s-a întîlnit cu Abdul Al Ahmar, secretar general adjunct al Comandamentului Național al Partidului Baas Arab Socialist, Muhammad Jaber al Bajbouj, secretar general al Comandamentului regional al Partidului Baas Arab Socialist, și Georges Saddikhni, ministrul informațiilor.

Cu acest prilej a avut loc o informare reciprocă asupra activității celor două partide, exprimîndu-se dorința dezvoltării relațiilor de colaborare, în interesul celor două popoare.

Tovarășul Ion Pățan, vicepreședinte al Consiliului de Miniștri, ministrul comerțului exterior, a avut convorbiri cu Mouhamad Haydar, vicepreședinte al Consiliului de Miniștri pentru probleme economice, și dr. Mouhammad Al Imadi, ministrul economiei și comerțului exterior.

Au fost abordate probleme privind dezvoltarea colaborării economice româno—siriene.

REVISTA PRESEI

Publicațiile, posturile de radio și de televiziune siriene au continuat să dedice spații largi vizitei tovarășului Nicolae Ceaușescu.

Ziarul **„AL BAAS"**, singurul cotidian sirian care apare lunea, prezintă pe mai multe pagini întregi desfășurarea vizitei înaltului oaspete român în Siria, reproducînd, de asemenea, numeroase fotografii din diverse momente ale primei zile a prezenței președintelui Nicolae Ceaușescu pe pămîntul sirian.

Relatînd despre desfășurarea convorbirilor oficiale între cele două părți, ziarul scrie: **„Președintele Nicolae Ceaușescu a expus poziția Republicii Socialiste România față de situația din zonă, eforturile pe care țara sa le-a depus și continuă să le depună pentru a se ajunge la instaurarea în regiune a unei păci trainice".** Este evidențiată dorința ambelor părți de a contribui la extinderea și la întărirea relațiilor multilaterale dintre cele două țări și popoare.

Postul de **RADIO DAMASC** a transmis continuu, în emisiunile sale de duminică și luni, relatări despre vizita președintelui Nicolae Ceaușescu în Siria și programe dedicate României, realizărilor pe plan politic, economic, social, cultural, însoțite de muzică românească.

TELEVIZIUNEA siriană a prezentat pe larg în programele sale vizita ilustrului oaspete român, insistînd asupra personalității și prestigiului internațional al tovarășului Nicolae Ceaușescu. Au fost exprimate, totodată, cele mai calde aprecieri la adresa țării noastre și a conducătorilor ei, dorința reciprocă de a ridica relațiile româno-siriene la cote și mai înalte.

LA ÎNTREPRINDEREA „LIBERTATEA" SIBIU

Țesături frumoase, ușoare, trainice

Colectivul întreprinderii de stofe „Libertatea" din Sibiu s-a situat și în prima lună din acest an, ca și anul trecut, în fruntea întrecerii pe județ în realizarea și depășirea planului de producție. Concomitent, aici există o preocupare constantă pentru valorificarea superioară a materiilor prime și a materialelor, în scopul sporirii eficienței economice, cît și al înnoirii, modernizării și îmbunătățirii calității produselor.

— Ținînd cont de cerințele beneficiarilor noștri interni și externi, pentru a le livra țesături într-o gamă variată de sortimente, rezistente la uzură și ușor de întreținut — ne spune tovarășul inginer Nicolae Nan, directorul întreprinderii — colectivul nostru depune eforturi pentru mutarea centrului de greutate al preocupărilor privind creația și producția către țesături de lînă în amestec cu fire poliesterice, materie primă cu caracteristici apropiate de cele ale lînii. Folosind, de pildă, fire de lînă în proporție de 45 la sută, iar restul fire poliesterice, întreprinderea noastră a reușit să realizeze atît pentru piața internă, cît și pentru export o gamă variată de produse noi, de calitate superioară. Între acestea, se remarcă o țesătură într-adevăr ușoară, pentru costume de vară, care nu cîntărește decît 331 grame pe metru liniar și care are un tușeu plăcut.

B. NICOLAE

ÎN JUDEȚUL ALBA

Extinderea și modernizarea rețelei comerciale

În ultima perioadă, rețeaua comercială a municipiului Alba Iulia și a celorlalte orașe din județul Alba s-a extins și modernizat prin darea în folosință a unor noi unități și reprofilarea celor existente. Și în acest an se vor da în folosință unități comerciale noi. După cum ne-a informat tovarășul Ioan Voina, directorul direcției comerciale județene, în Alba Iulia, în noul cartier de pe Platoul Romanilor, se vor deschide un magazin de galanterie și confecții pentru bărbați și un magazin de încălțăminte. Tot aici a început construcția unui mare complex comercial care cuprinde 9 unități: magazin alimentar cu autoservire, magazin cu articole de menaj cu autoservire, restaurant, braserie, bar de zi, cofetărie, grădină de vară, o secție „gospodina" și o bucătărie de bloc. Peste cîteva zile, în orașul Blaj se va da în folosință un complex comercial care cuprinde un magazin alimentar cu autoservire, cofetărie și bufet expres, iar la Cugir se va deschide un bufet expres profilat pe preparate de bucătărie și băuturi răcoritoare. De asemenea, acțiunea de modernizare a rețelei actuale prevede, în Alba Iulia, darea în folosință a unei unități tip „gospodina" și un local „Femina". Alte trei magazine se vor reorganiza pe principiul autoservirii.

Ștefan DINICĂ
corespondentul „Scînteii"

Pînă acum, **pe ansamblul Centralei cimentului au fost obținute în plus, peste sarcinile „la zi", aproape 6 000 tone de ciment, 124 500 mp plăci de azbociment, 30,7 kilometri tuburi și mufe de azbociment** ș.a. Este greu să apreciem cine se evidențiază în întrecere; cert e însă că toate unitățile din cadrul centralei și-au adus o contribuție substanțială la înregistrarea acestor succese de prestigiu. Înfățișăm, în cele ce urmează, angajamentele, inițiativele și acțiunile întreprinse de colectivele din două unități — **Combinatul de lianți și azbociment din Bicaz și Combinatul de lianți și azbociment din Fieni** — care au răspuns chemării la întrecere lansate de cimentiștii din Turda.

COMBINATUL DE LIANȚI ȘI AZBOCIMENT DIN BICAZ:

Pentru un colectiv cum este cel al **Combinatului de lianți și azbociment din Bicaz**, care a încheiat anul trecut cu rezultate remarcabile, hotărîrea fermă de a răspunde prin fapte de prestigiu la chemarea la întrecere socialistă lansată de cimentiștii din Turda e mai presus de orice. Dovada: angajamentele asumate. **În 1974 se vor realiza peste sarcinile de plan 34 000 tone ciment, 7 000 tone var, 50 000 mp plăci din azbociment, 6 000 ml tuburi de presiune.** Pînă în prezent, **colectivul unității a fabricat peste prevederile planului „la zi" 2 000 tone ciment, 2 300 tone var, 11 400 mp de plăci de azbociment** și alte produse.

Căutînd să aflăm care este suportul acestui demaraj promițător, în toate secțiile combinatului am primit același răspuns: **nu uitați că noi sîntem autorii inițiativei „productivitate orară maximă, cu cheltuieli minime".** Într-adevăr, și de această dată, inițiativa lansată de cimentiștii din Bicaz și-a dovedit incontestabila sa eficacitate practică.

— În urmă cu aproape doi ani, de cînd am pornit inițiativa — ne spune morarul **Vasile Oprea** — ne propusesem, ca obiectiv, atingerea la morile 1—6 a unei productivități de 15,7 tone ciment pe oră, iar la morile mari — de 26,8 tone ciment. Faptele au dovedit însă că stă în puterea noastră de a produce și mai mult. **În prezent, la morile mici obținem o productivitate de 16,7 tone ciment pe oră, iar la morile mari de 28 tone ciment pe oră.** Un „secret" al acestor recorduri constă în exploatarea rațională a agregatelor de măcinat, prin respectarea cu strictețe a graficelor de revizii și reparații a acestora, evitarea mersului „în gol", selecționarea **cu grijă a la sută din volumul total al producției, față de 42,1 la sută, cît am realizat în 1973.**

Aceeași pasionantă întrecere domnește și **în rindul colectivului de la carierele Bicaz-chei**, acolo unde se asigură „hrana" de materii prime a combinatului. Aici, prin realizarea unor explozii de mare tonaj, s-a reușit crearea, la baza carierei, a unor însemnate rezerve de materie primă. Acest lucru a permis asigurarea unei aprovizionări ritmice cu materii prime a tuturor secțiilor productive, evitîndu-se blocarea fluxului tehnologic cu rocă. De altfel, în scopul alimentării ritmice a morilor de ciment s-a întocmit recent un grafic în care principala unitate de măsură a timpului nu mai este sfertul de oră, ci minutul, pentru că, nu trebuie uitat, aici **fiecare minut de mers „în gol" echivalează cu o pierdere de circa 800 kg ciment pe fiecare moară.**

— Întrecerea socialistă din acest an, deși la început — ne relata mașinistul **Costin Artenie** — a stimulat **apariția unor noi inițiative și idei valoroase.** Una din acestea se referă, bunăoară, la **reducerea consumului de energie electrică cu un kilowatoră pe fiecare tonă de ciment produs.** Practic, aceasta înseamnă că aproape jumătate din angajamentul anual privind producția de ciment se va realiza cu energie electrică economisită. Sau, mai bine-zis, **energia electrică pe care ne-am propus să o economisim în 1974 este suficientă pentru a asigura funcționarea tuturor instalațiilor din combinat pe timp de 4 zile.** Este un obiectiv a cărui finalizare a și început să se contureze, prin economisirea, pînă acum, a peste 167 000 kWh energie electrică.

La panoul de onoare al combinatului au și apărut primele nume ale celor care se evidențiază în întrecerea din acest an: **muncitorii Constantin Stefură, Ioan Iurian, Enache Lefter, Constantin Butunoiu** și alții. Și întrecerea continuă cu și mai multă intensitate. Pentru că, nu trebuie uitat, țelul final al cimentiștilor de aici este, așa cum arătam, realizarea peste prevederile planului pe acest an a 34 000 tone ciment, adică atît cît este necesar pentru construirea tuturor obiectivelor social-culturale planificate în 1974 în județul Neamț.

I. MĂNESCU

COMBINATUL DE LIANȚI ȘI AZBOCIMENT DIN FIENI:

Zilele trecute, am văzut pe biroul directorului Combinatului de lianți și azbociment din Fieni cîteva situații de producție și un grafic. Înainte de a le răsfoi, secretarul comitetului de partid, **Ion Bălășescu**, și el prezent, ne-a oferit propriul său „set" de situații și grafice, cu explicația: „Sînt angajamentele colectivului nostru, eșalonate pe trimestrială a angajamentului reprezintă aproape 70 la sută la ciment și 40 la sută din angajamentul anual la gips. De reținut faptul că toate aceste rezultate au fost obținute în condițiile în care multe cadre tehnice și muncitori se preocupă de punerea în funcțiune a noii linii tehnologice.

Pentru înfăptuirea planului și angajamentelor în întrecere, deosebit de eficiente s-au dovedit a fi acțiunile inițiate de organizațiile de partid și comitetele sindicatului de la „Funicular" și „Mori ciment", care, prin diverse mijloace — adunări deschise, discuții purtate de agitatori, ediții speciale ale gazetelor de perete și ale foii volante — **mențin în actualitate angajamentele și realizările, „cota parte" a contribuției fiecărui colectiv de muncă.**

Este de relevat că la combinatul din Fieni se desfășoară o pasionantă competiție și între secții. Pînă în prezent, așa după cum am aflat de la comitetul de partid, secțiile de la Teișani și Lespezi, conduse de maistrul Anghel Morcov și ing. Cristian Rădulescu, se situează în fruntea întrecerii, acestea **realizînd peste plan 2 000 tone gips vandabil și expediind constant din cariere combinatului, zilnic, cîte 2 600 tone calcar.**

Sublinieri și bifări cu creion roșu, în situațiile și graficele consultate, ne-au atras atenția asupra unui alt obiectiv al întrecerii care nu vizează exclusiv producția. Este vorba de **terminarea căminului de nefamiliști cu 150 de locuri de la cariera Lespezi, de construcția unui stadion și efectuarea a 20 000 ore/om muncă patriotică la gospodăria de materii prime și materiale, la înfrumusețarea locurilor de muncă.** Și acestea sînt eșalonate pe trimestre și luni. Sute de muncitori, cadrele tehnice ale combinatului participă cu regularitate, după orele de program și duminica, la acțiunile de depozitare a utilajelor pentru noua linie, la amenajarea locurilor de muncă.

Dacă socotim după ritmul în care se realizează angajamentele, după sporurile de producție înregistrate, putem afirma că în întrecerea socialistă, lansată de combinatul din Turda, cimentiștii din Fieni se anunță a fi parteneri de temut.

Constantin SOCI
corespondentul „Scînteii"

PRIN FAPTE LA NIVELUL FRUNTAȘILOR — așa răspund cimentiștii chemării la întrecere

FAPTUL DIVERS

Femeia cu copilul în brațe

Autogara Iași. Autobuzul 31-IȘ-643 este gata de plecare. O femeie — Lupu Paraschiva, din comuna Mironeasa — cu un copil în brațe și o sacoșă plină cu cumpărături solicită șoferului D. Ticu, care e și taxator, un bilet, dar șoferul nu-i dă. Motivul? Nici un motiv. Intervenind, impiegatul de mișcare I. Munteanu și inginerul I. Rusu dau dispoziție șoferului să-i elibereze femeii bilet de drum. Dar șoferul tot nu-i dă bilet și, ca să arate că tot el e mai „tare", după numai cîteva sute de metri oprește și dă jos din mașină femeia cu copilul în brațe, care a rămas în frig, pe marginea drumului. Oricît de drastic (și, am zice, nemilos!) va fi sancționat șoferul, ne va stărui multă vreme imaginea femeii cu copilul în brațe...

Pe recepție

Avînd „cale liberă", trenul personal de seară nr. 2148 a surprins, la trecerea de nivel nepăzită, din apropierea haltei Miercurea-Băi (Sibiu), camionul 31—BH—2981 încărcat cu vopsele. O izbitură violentă și un rezultat nedorit: un pasager grav accidentat, o întîrziere de 3 ore a trenului, distrugerea camionului, pulverizarea vopselelor. Poate că n-am fi consemnat acest fapt, dacă el nu ne-ar fi reamintit că în presă s-a mai scris despre cîteva accidente similare petrecute, în decursul anilor, la același pasaj de trecere. Se vede însă că semnalele de alarmă despre „pasajul de trecere respectiv au fost trecute cu vederea. Rămîne de văzut dacă măcar acum e cineva pe recepție.

Frumoasa satului

Cu 14 ani în urmă, în pădurile din preajma comunei Perișor (Dolj) au fost colonizate primele căprioare. Nimerindu-se însă, chiar de la început, iarnă grea, o căprioară cu puiul după ea s-a refugiat, de teama lupilor, în sat, prin ogrăzile oamenilor, care au îngrijit-o cu dragoste și au numit-o „frumoasa satului". Frumoasa trăiește și azi, iar 6 din cei 20 de descendenți ai căprioarei au obținut, între timp, medalii de aur, de argint și de bronz. Alte trofee sînt în curs de omologare. Dacă s-ar „omologa" și un trofeu de frumusețe pentru purtarea oamenilor, cei din Perișor l-ar merita cu prisosință.

Mioarele nu s-au mai sculat

Ferma zootehnică din satul Cirligi (Bacău). N-aveau de unde să știe, bietele mioare, 21 la număr, că tocmai îngrijitorul lor, Petru Jaleru, le va trimite pe lumea cealaltă. Ele au roșăit cu poftă cocenii pe care acesta i-a pus seara în ieșle, s-au culcat și... nu s-au mai sculat. Cocenii fuseseră folosiți mai înainte la acoperirea unei grămezi de îngrășăminte chimice. O dată descoperiți, vinovații urmează să acopere și paguba.

Rețeta cu bucluc

Iată „rețeta": alcool rafinat (pentru... miros), plus zahăr ars (pentru... culoare), plus apă chioară (pentru zeamă lungă). Autorii originalei „rețete": Ștefan Cătănoiu, vitrinier din Comănești și I. Achim, maistru la grupul școlar forestier Vrancea. Tot ei au avut ideea ca această bizară amestecătură să aibă și o denumire. Și au denumit-o „coniac". Și cum coniacul are stele, i-au pus și ei trei. Dar chiar în momentul în care voiau să vindă 300 de litri de asemenea amestec lui Aurel Dărnică, de la un I.L.F. din Bacău, s-au „amestecat" în afacerea lor organele de resort. Cei 3, cu 300 de sticle și 900 de steluțe, au început să vadă stele verzi. O să-și vadă în curînd și „rețeta" prescrisă de instanță.

Cîinii vagabonzi

Un copil urca pe scara B a blocului A 6 de pe b-dul Republicii, din plin centrul Constanței. Deodată i-a sărit în gît un dulău ciobănesc, cît un vițel. Înfricoșat, copilul a strigat după ajutor și a dat să fugă, dar din spate a fost încolțit de o cățea, care tocmai își alăpta puii într-un culcuș făcut dintr-un preș. Un cetățean a sărit și a salvat copilul. Sesizînd cazul serviciului de ecarisaj Constanța, ni s-a dat o explicație uluitoare:

— Nu e singurul caz. Știm și noi că pe scările unor blocuri hălăduiesc tot felul de cîini vagabonzi. Dar hingherii noștri n-au cum să-i prindă, pentru că n-au „cîmp" de fugă și le e teamă că-i mușcă...

Păziți hingherii de cîini!

Rubrică redactată de
Petre POPA
Gheorghe DAVID
și corespondenții „Scînteii"

ÎNVĂȚĂMÎNTUL SUPERIOR — MEREU MAI ADÎNC ANCORAT ÎN REALITĂȚILE PRODUCȚIEI

NOUL SEDIU AL INSTITUTULUI DE PETROL ȘI GAZE: PLATFORMA INDUSTRIALĂ A PLOIEȘTIULUI

Recent, printr-un decret al Consiliului de Stat, facultățile cu profil de foraj și exploatare a zăcămintelor de petrol și gaze, de prelucrare și chimizare a petrolului și de construcție a mașinilor și utilajului petrolier au fost incluse într-o instituție unitară de învățămînt superior — Institutul de petrol și gaze — care funcționează pe platforma industrială a Ploieștiului. **Cu acest prilej am adresat cîteva întrebări rectorului institutului, prof. univ. dr. ing.** Stelian Dumitrescu:

— În contextul perfecționărilor școlii noastre superioare, ce semnificații dobîndește funcționarea Institutului de petrol și gaze la Ploiești?

— Își găsește o nouă aplicare principiul adoptat de conducerea partidului și statului nostru privind mai justa repartiție teritorială a învățămîntului superior, integrarea acestuia cu producția și cercetarea în condiții de eficiență sporită. Se știe bine, de altfel, atît în țară cît și peste hotare, că Ploieștiul este, printr-o îndelungată tradiție, cel mai reprezentativ oraș petrolier al României, că în această localitate sînt amplasate cele mai mari întreprinderi de prelucrare și chimizare a petrolului, cea mai mare uzină constructoare de utilaj petrolier, uzină de utilaj chimic și petrochimic. În Ploiești sînt concentrate, de asemenea, aproape toate institutele de proiectare și cercetare din domeniul petrolului, precum și majoritatea școlilor care asigură formarea cadrelor cu pregătire medie în acest domeniu. **Ploieștiul poate fi numit, așadar, un leagăn și un important centru al industriei petroliere românești și deci este firesc ca și învățămîntul superior de petrol să fie stabilit în această localitate.**

Cît privește organizarea internă a institutului, aș vrea să subliniez faptul că prin decretul menționat se restabilește unitatea unui învățămînt care s-a bucurat și se bucură de un bine meritat prestigiu pe plan intern și internațional. **Este vorba deci de o nouă etapă a Institutului de petrol și gaze înființat cu 23 de ani în urmă la București, care va funcționa de acum înainte la Ploiești.**

— Cu ce „zestre" pornește la drum Institutul de petrol și gaze și în ce direcții se prevede îmbunătățirea activității sale?

— Institutul a reușit să se afirme ca o instituție de învățămînt superior de prim rang și să se impună pe plan internațional prin profil, activitate și rezultate. Cei peste 5 000 de absolvenți își desfășoară activitatea cu bune rezultate în diverse sectoare ale economiei naționale. Am putea spune că dezvoltarea și modernizarea industriei petroliere românești se face în prezent aproape în exclusivitate de către acești absolvenți. De aceea, prima și cea mai cuprinzătoare sarcină a noastră este să-i formăm pe toți cei 1 300 de studenți, cît numără azi institutul, la nivelul celor mai prestigioși absolvenți, specialiști cu un larg orizont tehnico-științific și o puternică gîndire economică.

Pe de altă parte, se știe că o bună parte din acești consolidează bunul prestigiu al industriei petroliere românești în numeroase țări ale lumii, unde lucrează în cadrul unor acorduri de colaborare tehnică și economică. În consonanță cu această direcție și ca expresie a politicii țării noastre de fructuoasă colaborare și cooperare internațională, institutul aduce o contribuție însemnată la formarea cadrelor de specialiști pentru diverse țări ale lumii. Pînă în 1973 au obținut titlul de inginer, doctor inginer sau au absolvit diverse cursuri de perfecționare și specializare în cadrul acestui institut 582 specialiști străini din 63 țări ale lumii. În prezent își desfășoară activitatea în Institutul de petrol și gaze aproape 400 studenți, doctoranzi și tineri specialiști veniți la diverse forme de perfecționare din 40 de țări ale lumii; în ultima vreme, numărul lor și aria geografică a provenienței acestora a crescut și crește an de an, cuprinzînd tot mai multe țări, îndeosebi din Africa și America Latină. De altfel, prestigiul și calitatea cadrelor pregătite în țara noastră în acest domeniu se reflectă și în faptul că UNESCO a propus statului român să organizeze în acest institut cursuri postuniversitare pentru pregătirea specialiștilor în domeniul petrolului. Aceste cursuri se află acum la a 9-a ediție, fiind absolvite de 98 de specialiști din 32 de țări.

— Cum își va dezvolta institutul baza materială?

— Institutul se mută într-un edificiu nou, modern, conceput în acest scop. El își va aduce toată zestrea sa din București, inclusiv valorosul său corp profesoral. Pînă în prezent ne-au fost alocate fonduri de 35 000 000 lei pentru amenajarea laboratoarelor și spațiilor de învățămînt ale Facultății de mașini și utilaj petrolier și ale Facultății de foraj-extracție; sîntem în curs să perfecționăm documentația pentru laboratoarele și spațiile de învățămînt ale Facultății de tehnologia și chimizarea petrolului în valoare de alte circa 20 000 000 lei. Acestora li se adaugă, desigur, noile construcții sociale pentru studenți, care, într-o primă etapă, cuprind o cantină modernă, 4 cămine de cîte 400 locuri și altele. Așadar, în noua sa amplasare, institutul beneficiază de o bază materială proprie superioară, este sprijinit în completarea, înnoirea și modernizarea acesteia.

— Ce premise oferă platforma industrială a Ploieștiului pentru o colaborare cît mai fructuoasă între învățămînt, producție și cercetare?

— Studenții și cadrele didactice vor putea folosi pentru practică și activitatea de cercetare științifică vasta bază materială a întreprinderilor de specialitate, a institutelor de cercetare și proiectare din localitate. În acest fel se va asigura o mai bună pregătire a studenților, mai ales în domeniul practicii productive, al materializării proiectelor și a rezultatelor cercetărilor. Pe baza convențiilor deja încheiate, studenții noștri vor beneficia de sprijinul unor mari și complexe unități de producție sau de cercetare ca, de pildă, uzina „1 Mai", Institutul de cercetări și proiectări rafinării, Centrala pentru rafinării și petrochimie, grupul industrial de foraj-extracție „Ploiești" și altele. Printr-o cooperare și colaborare strînsă cu unele instituite centrale (C.N.S.T., ministere etc.) și mai ales cu instituții și întreprinderi locale, cadrele didactice vor putea fi angajate mai adînc în rezolvarea unor probleme de cercetare științifică deosebit de importante — între care unele deja începute — ca, de pildă, forajul marin și de mare adîncime, mărirea gradului de recuperare a petrolului, valorificarea unor noi resurse de energie (bitum), elaborarea și perfecționarea de noi tehnologii și chimizare a petrolului, combaterea poluării și a coroziunii, perfecționarea concepției și fabricării utilajului petrolier și petrochimic și altele din planul de stat. În prezent, întreg personalul didactic de la catedrele de specialitate și o bună parte din cel de la disciplinele fundamentale este antrenat în rezolvarea unor probleme importante pe bază de contract în valoare de aproape 10 milioane lei. Această activitate va cunoaște o creștere atît cantitativă, cît și calitativă. Prestigiul și sarcinile sub auspiciile cărora începem o nouă etapă de muncă ne obligă deopotrivă la aceasta.

Mihai IORDĂNESCU

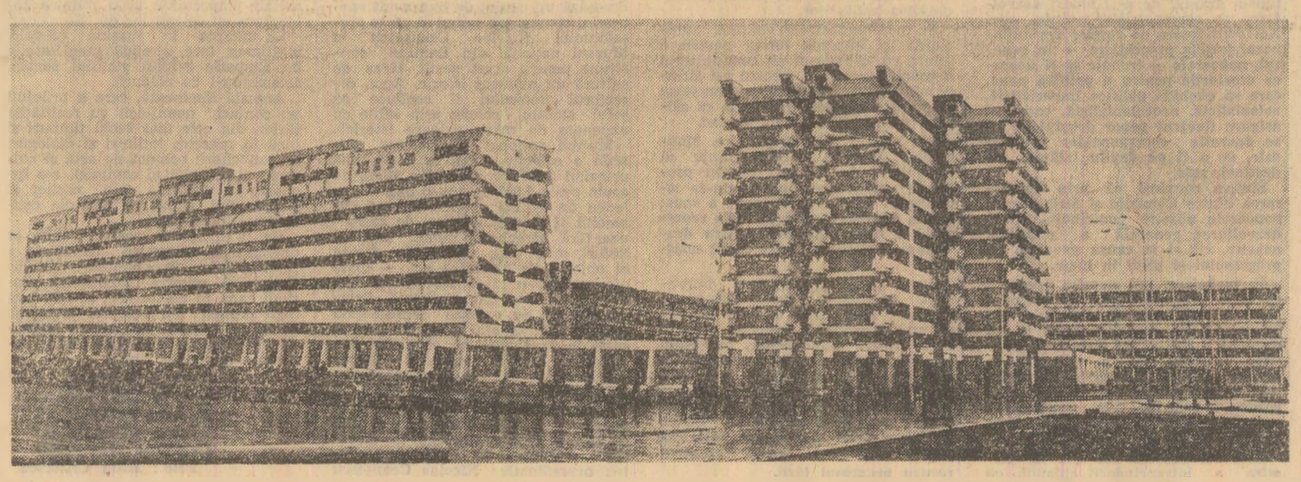

Prima expoziție de carte reprezentativă din Venezuela

Sala de colecții speciale a Bibliotecii centrale de stat găzduiește, începînd de luni la amiază, prima expoziție de carte reprezentativă din Venezuela, replică a expoziției de carte românească deschisă la Caracas și itinerată prin mai multe orașe ale acestei țări.

În cuvîntul de deschidere, Angela Popescu Brediceni, directoarea Bibliotecii centrale de stat, a subliniat că actuala expoziție constituie o expresie a dorinței de cunoaștere reciprocă a popoarelor român și venezuelean, ale căror legături de stimă și constantă prietenie s-au dezvoltat continuu și au culminat cu vizita întreprinsă anul trecut de președintele Nicolae Ceaușescu în Venezuela.

Luînd cuvîntul, Juan Uslar Pietri, ambasadorul Republicii Venezuela la București, și-a exprimat convingerea că prin această expoziție cititorul român se va apropia mai mult de cultura venezueleană, că prezenta manifestare va contribui la aprofundarea prieteniei dintre popoarele celor două țări.

La vernisaj au participat Andrei Vela, vicepreședinte al Institutului român pentru relațiile culturale cu străinătatea, funcționari superiori din Consiliul Culturii și Educației Socialiste, Ministerul Afacerilor Externe, Comisia națională română pentru UNESCO, numeroși oameni de cultură.

Au fost prezenți, de asemenea, membri ai corpului diplomatic.

(Agerpres)

SCULPTURI PENTRU ORȘOVA

DROBETA TURNU-SEVERIN (Corespondentul „Scînteii", **Virgil Tătaru**). — Atrași de ineditul peisaj al zonei Porțile de Fier, cu un an în urmă studenții institutului de arte plastice „Nicolae Grigorescu" din București au venit în aceste locuri. Scopul: să se inspire, în realizarea unor creații, din înfățișarea prezentului. Perioada de timp petrecută în această parte a țării s-a concretizat în cele peste 100 lucrări — grafică, pictură, sculptură — care acum conferă o notă aparte noului peisaj al Orșovei. O parte din lucrări au fost prezentate în expoziția organizată la Casa de cultură a sindicatelor din localitate. Sculpturile au fost amplasate în diferite zone ale orașului. Studenții bucureșteni și-au propus să revină în aceste locuri, pentru a-și duce la bun sfîrșit inițiativa.

LA GALERIILE SIMEZA DOUĂ EXPOZIȚII DE GRAFICĂ

Cea de-a 11-a expoziție personală a graficienei **TIA PELTZ** ne relevă o artistă preocupată să găsească modalitatea cea mai adecvată exprimării a ceea ce i se relevă a fi mai important, mai semnificativ în contactul cu lumea. Și dacă grafia cursivă, spontană, plină de haz caracterizează, de exemplu, ciclul desenelor „De la lume adunate" apărute recent în Editura politică, în expoziția pe care publicul o poate vizita la Galeria Simeza, deși sfera de preocupări rămîne aceeași, mijloacele de exprimare se schimbă. Rod al aceleiași analize sensibile și lucide, lucrările de acum sînt străbătute parcă de aspirația de a supune realitatea unor legi interioare. Imaginația este mereu constrînsă, concentrată în direcția interpretării acestei realități. Rezultatele depășesc însă mereu concretul direct reprezentabil prin aspirația spre simbol, spre generalizare. Revenind mereu asupra aceluiași cerc de preocupări, imaginile **„Circului clovnilor"**, dresurilor, carnavalului sau lăutarilor ilustrează parcă un proces complex al concretizării lor în forme apte să solicite strădania spre actualizarea energiilor morale.

Dansurile orientale, siluetele gracile, surprinse fragmentar, armonioase în viziunea de ansamblu, lasă, de asemenea, să se întrevadă neobosite căutări pentru aflarea modalității de expresie, a soluției celei mai potrivite și, o dată aflate, a cizelării ei neobosite.

Artista nu ilustrează direct fenomenele pe care le observă în realitatea înconjurătoare; ea își fragmentează discursul plastic și îl dispune în mai multe imagini decît s-ar crede că sînt necesare, pentru a le converti, pe căi moderne, în grafică. Tia Peltz ne

CARNET PLASTIC

apare preocupată de aspectul tehnic al acestor realizări în care culorile, uneori vii, percutante, alteori topite în armonii de griuri, au ambiția de a substitui însuși conținutul lucrărilor.

Aceeași consecvență a atașamentului față de real, ca punct de pornire și de reîntoarcere a procesului de creație, dar cu rezultate diametral opuse, am remarcat în expoziția **MARIEI MANOLESCU**, paralel deschisă la Galeria Simeza.

De data aceasta, exercițiul mobilizat de pasiune se îndreaptă spre un anumit mod emoțional-imaginativ de reprezentare a acestei realități. Este vorba de o articulare coerentă, de-sine-stătătoare, a unor realități recognoscibile, de o vibrație sensibilă, de încercarea de a capta fluența neistovită și armoniile lumii în care artista trăiește.

O bogată și extrem de variată activitate artistică, care, începînd din 1923, de la prima expoziție personală a Mariei Manolescu, s-a desfășurat neîntrerupt pînă în prezent, marchează, așa după cum se afirmă în catalogul expoziției, „drumul străbătut cu modestă perseverență și fără larmă publicitară de-a lungul unei jumătăți de veac".

Bazate pe o solidă cunoaștere a tehnicilor gravurii, lucrările prezentate la Galeria Simeza sînt imagini ale unor frumuseți variate. Peisajele au oferit graficienei sursa directă, tonică a unei emoții lirice. Atît în gravură, cît mai ales în desen, fiorul poetic este cel al observației directe. Bogate în inflexiuni și curbe, de multe ori inspirate de farmecul învăluitor al unei piese muzicale, desene ca „Dansul Salomeii", „Repetiție", „Violoncel", „Vioară" etc. conțin în stratul lor profund o armonie care, unificîndu-le, le face să „cînte". Siguranța meșteșugului artistic, fără facilități de cursivitate superficială, este vizibilă nu numai în desene, dar și în ilustrațiile la „Gazda" de Dostoievski sau „Amintiri din copilărie" de Ion Creangă.

Marina PREUTU

Noi construcții de locuințe la Craiova

Foto: S. Cristian

Noi complexe meșteșugărești pentru populație

BACĂU (Corespondentul „Scînteii", **Gheorghe Balta**). — La Buhuși, Tg. Ocna, în municipiul Gheorghe Gheorghiu-Dej și în noile cartiere de locuințe Cremenea și Cornișa Bistriței din Bacău au fost construite și date în folosință noi complexe de servire ale cooperației meșteșugărești. Ele totalizează un spațiu de circa 6 000 mp și cuprind ateliere de încălțăminte, confecții pentru bărbați și femei, marochinărie, lenjerie, secții pentru țesut covoare plușate și magazine de desfacere a produselor realizate de unitățile cooperației meșteșugărești din județ. Zilele acestea a fost terminată și construcția casei de modă din Bacău. Realizată într-un stil arhitectonic modern, noua unitate dispune de ateliere de confecții, magazine de desfacere mobilate și utilate adecvat.

Pînă la sfîrșitul anului, în județul Bacău vor fi construite noi complexe de servire și ateliere mixte în orașele Comănești, Bacău și Buhuși, care vor contribui la o mai bună aprovizionare și servire a cetățenilor din localitățile respective.

PREVENIREA ACCIDENTELOR RUTIERE depinde de fiecare cetățean în parte

opinează general-major **Haralambie VLĂSCEANU**,
locțiitor al șefului Inspectoratului General al Miliției

De la început trebuie să precizăm că, în condițiile creșterii parcului de automobile cu circa 8 la sută (creștere realizată aproape în întregime pe seama producției interne de vehicule moderne), ale intensificării circulației cu pînă la 30 la sută și ale dezvoltării unui puternic trafic autoturistic internațional — **numărul accidentelor rutiere în 1973, față de anul precedent, reflectă, de fapt, o stăvilire a acestora.** Dacă raportăm numărul de accidente la mia de autovehicule, indicator urmărit și la scară internațională, înregistrăm chiar **o scădere a frecvenței.**

Dar această primă concluzie pe care ne-o oferă statistica, deși conține unele elemente pozitive, este **departe de a fi satisfăcătoare.** De ce? Deoarece numărul tragediilor ireparabile (după bolile cardiovasculare și cancer, accidentele rutiere reprezintă a treia „boală" în statistiile privind cauzele mortalității), ca și numărul rănirilor prin accidente (care duc la spitalizări, la incapacități de muncă pe lungi durate sau invalidități pe viață) este încă mare, fără să mai socotim și pagubele materiale directe (mașini avariate, mărfuri distruse etc).

UNDE AU LOC ACCIDENTELE? În 1973, din total, 45 la sută în orașe, 29 la sută în așezările rurale, iar restul de circa 26 la sută între localități.

Se remarcă, deci, în comparație cu anii anteriori, **o creștere a numărului de accidente în localități** — adică în zonele de aglomerare — **și o scădere a lor în afara localităților.** Fenomenul, privit teritorial și pe o perioadă mai lungă de timp — trei ani, de exemplu — reflectă o scădere accentuată a frecvenței în județele Argeș, Gorj, Hunedoara, Bihor, Maramureș și o creștere în județele Timiș, Cluj, Sălaj, Brăila, Buzău. Foarte ridicat se menține numărul accidentelor pe teritoriul județelor Prahova, Dolj, Brașov, Ilfov, precum și în municipiul București. Firește, într-o însemnată măsură, aceste situații oglindesc **gradul de preocupare și eficiența activității pentru combaterea cauzelor generatoare de accidente** din partea organelor noastre de miliție, dar și din partea conducerii unităților deținătoare de autovehicule, direcțiilor de drumuri, școlilor, organizațiilor de pionieri, organizațiilor U.T.C., părinților ș.a.m.d. Mai concret, este vorba de preocuparea pentru întărirea disciplinei rutiere, pentru îmbunătățirea condițiilor de circulație — modernizări de drumuri, semnalizări, marcaje etc. — și pentru educarea participanților la trafic în spiritul cunoașterii și respectării regulilor de circulație.

CÎND SE PRODUC ACCIDENTELE DE CIRCULAȚIE? Numărul lor reflectă direct intensitatea traficului într-o lună sau alta. În anul trecut, cel mai scăzut nivel s-a înregistrat în martie, iar cele mai numeroase accidente, de 2,5 ori mai multe, în octombrie — lună de vîrf a campaniei agricole, a transporturilor de aprovizionare. Observații interesante ne oferă evoluția accidentelor în cursul săptămînii, aproape egal repartizate pe toate zilele, exceptînd sîmbăta — care marchează un însemnat salt (fiind ziua cînd cei care au lucrat toată săptămîna se grăbesc să se retragă, cînd vehiculele care au fost pe șantiere îndepărtate revin la bază, iar șoferii de „duminică" se grăbesc să plece în voiaj). Dacă analizăm evenimentele rutiere după orele zilei, vom face constatarea că cele mai multe (peste 45 la sută) se comit după-amiaza, între orele 12 și 19, recordul deținîndu-l răstimpul dintre orele 17 și 18 după-amiază. Acumularea oboselii de către cei de la volan, graba de a se retrage la garaj, nu rareori și dorința de a mai face o cursă ilegală, în interes personal, ca și aglomerația pietonieră sporită în acest sfîrșit de după-amiază favorizează numărul crescut de evenimente rutiere.

CINE SÎNT, ÎNDEOBȘTE, AUTORII ACCIDENTELOR? CARE SÎNT CAUZELE PRINCIPALE? Să răspundem, bazîndu-ne în continuare pe statistica '73. Din totalul accidentelor rutiere, 52 la sută au fost comise din vina conducătorilor auto. Cauzele fiind, în ordinea frecvenței, **excesul de viteză, neatenția, neacordarea prioritățiî, depășirile neregulamentare, alcoolul,** urmate la mare distanță **de alte** cauze mai puțin frecvent întîlnite ca: nesemnalizarea la schimbarea direcției, conducerea de către persoane fără permis etc. Să ne oprim, fie și pe scurt, asupra cîtorva dintre aceste cauze...

Anul trecut a fost **primul an în care s-a înregistrat o scădere a accidentelor datorate exceselor de viteză**; totuși, această cauză continuă să ocupe **locul întîi.** Scăderea se explică prin limitarea legală a vitezei și, în special, prin efectele disciplinatorii ale radarului. În schimb, **a crescut numărul de accidente comise din neatenție** — ceea ce înseamnă subestimarea de către șoferi a valorii fracțiunilor de secundă și a condițiilor deosebite (polei, mîzgă, vizibilitate redusă); distragerea prin preocupări colaterale (fumatul la volan, discuțiile cu persoana din dreapta, întoarcerea capului); apariția efectelor oboselii etc.

Este **știut că accidentele provocate sub influența alcoolului au urmările cele mai nefaste.** Cu toate acestea, în anul care a trecut ele au sporit cu circa treisprezece la sută. În ce privește gravitatea, la fiecare zece accidente comise sub influența alcoolului s-au înregistrat în medie cinci morți și nouă răniți.

Alte motive de reflecție le oferă **frecvența mare, 37,5 la sută din total, a accidentelor produse din vina pietonilor și pasagerilor** — ceea ce reflectă încă ritmul lent de adaptare a unor cetățeni la rigorile circulației moderne în continuă intensificare. Principalele cauze (circa 80 la sută din cazuri) sînt neasigurarea la traversarea drumurilor și traversarea prin locuri nepermise. Un procent mare de victime îl dau copiii și bătrînii. O comparație a evoluției fenomenului în ultimii patru-cinci ani arată că **a scăzut numărul accidentelor din rîndul elevilor din primele clase de școală** — rezultatul acțiunilor de educație rutieră în școli — **dar se menține ridicată rata vieților pierdute și a rănirilor grave în rîndul preșcolarilor,** copii scăpați de sub supravegherea părinților.

CE CONCLUZII SE IMPUN pentru noi, din analiza evenimentelor rutiere? Cu toate inițiativele și măsurile luate care au dus la o stăvilire a dinamicii accidentelor — „filtre totale", radar, prezență mai mare pe trasee și intervenții mai operative pentru fluidizarea circulației, scoaterea căruțelor și tractoarelor în perioada de vară de pe unele porțiuni aglomerate de drum, interzicerea traficului greu sîmbăta și duminica pe toate traseele deschise traficului internațional, introducerea metodei noi, mai exigente, de examinare a viitorilor conducători auto ș.a. — nu am reușit încă să instaurăm peste tot (în special în mediul rural și în rîndul pietonilor) **o disciplină riguroasă a circulației — care, de fapt, este singurul și cel mai sigur antidot împotriva accidentului.** Recunoaștem, aceasta este și o urmare a faptului că **unii agenți de circulație au manifestat o exigență scăzută.** În condițiile în care accidentele datorate alcoolului și neatenției sînt în creștere, cînd viteza excesivă, în ciuda limitărilor cunoscute, continuă să dețină primul loc — orice spirit conciliant, toleranță sau îngăduință pot deveni fatale. Iar cînd vorbim de viteză, nu avem în vedere numai încălcarea unor limite maxime legale, cum se scuză mulți, ci și nearmonizarea vitezei cu situația concretă de pe drum (polei, lipsă de vizibilitate, aglomerație etc.).

Recunoscînd deschis partea noastră de vină, și precizînd **hotărîrea noastră de a ne îmbunătăți în continuare activitatea pe această linie,** trebuie totodată să subliniem că disciplinarea participanților la trafic nu poate atinge nivelul dorit dacă ea se întemeiază doar pe măsurile coercitive ale miliției. În același timp, **este absolut necesar ca toți factorii de resort,** de la șefii de coloană și revizorii tehnici, pînă la organele departamentale de control (în ce privește conducătorul auto), și de la opinia publică, pînă la școală și familie (în privința pietonului și pasagerului), **să acționeze cu forțe sporite și pe planuri multiple în același scop.**

Prin aplicarea **planului de măsuri** adoptat anul trecut, în urma consfătuirii cu factorii care răspund de siguranța traficului rutier, s-au realizat — **cu sprijinul efectiv al statului, care a cheltuit în acest sens peste 100 milioane lei** — substanțiale îmbunătățiri ale condițiilor materiale de circulație, constînd între altele în extinderea, modernizarea și uniformizarea semnalizării rutiere, în efectuarea unui însemnat volum de amenajări ș.a.m.d. În condițiile acestor îmbunătățiri este însă necesar ca atît noi, cît și organele de administrare a drumurilor **să ne intensificăm acțiunile pentru optimizarea fluxurilor de trafic.** Totodată, se impune o **exigență sporită din partea unităților de transporturi** pentru asigurarea stării tehnice a autovehiculelor. (Spunem aceasta, întrucît lasă încă foarte mult de dorit starea tehnică a vehiculelor aparținînd unităților agricole, în special C.A.P., unităților subordonate consiliilor populare, Ministerului Construcțiilor Industriale ș.a.).

Un rol foarte important în prevenirea accidentelor îl au **propaganda și educația rutieră.** Articolele de specialitate din presă, ca și emisiunile radioteleviziunii au avut și au o mare audiență la public; concursurile, lecțiile de educație rutieră în școli, activitatea de propagandă desfășurată de U.T.C., Consiliul Național al Pionierilor, ADAS, A.C.R. încep să-și arate roadele. Dar mai este mult de făcut...

Din analiza fiecărui accident în parte, și a tuturor la un loc, se desprinde invariabil concluzia că **foarte multe — dacă nu în întregime — erau evitabile.** De aceea, cît ne privește pe noi, vom depune toate eforturile pentru a le preveni și sperăm să avem într-o măsură și mai mare sprijinul și colaborarea tuturor factorilor interesați, contribuind astfel împreună, cu eficiență sporită, la eradicarea acestui flagel al vieții moderne, care se numește accident rutier. Este însă cert și verificat că **prevenirea accidentelor depinde, în cele din urmă, de fiecare cetățean în parte** (fie pieton, fie conducător auto), de măsura în care înțelege să respecte din convingere, în interesul securității sale și a concetățenilor săi, regulile de circulație.

Excelenței Sale

Domnului NICOLAE CEAUȘESCU

Președintele Consiliului de Stat al Republicii Socialiste România

Am apreciat mesajul dv. de salutări sincere și bune urări pe care mi l-ați transmis în timpul survolării teritoriului Republicii Arabe Egipt. Dorind poporului român măreție și progres, vă transmit dumneavoastră cele mai calde salutări.

MOHAMMED ANWAR EL SADAT

Excelenței Sale

Domnului ION GHEORGHE MAURER

Președintele Consiliului de Miniștri al Republicii Socialiste România

Am fost foarte mișcat de amabilul dv. mesaj de felicitări cu ocazia preluării funcției de prim-ministru al Turciei.

Adresîndu-vă cele mai sincere mulțumiri, îmi exprim, totodată, convingerea că bunele relații statornicite între Turcia și România vor cunoaște o dezvoltare continuă, în interesul țărilor noastre, al cooperării în regiunea Balcanilor, al păcii și securității internaționale.

BÜLENT ECEVIT

Primul ministru al Turciei

Întoarcerea delegației de activiști ai P.C.R. din R.P. Ungară

Luni după-amiază s-a înapoiat în Capitală delegația de activiști ai P.C.R., condusă de Nicolae Tăbîrcă, membru al C.C. al P.C.R., prim-vicepreședinte al Comitetului pentru problemele consiliilor populare, care, la invitația C.C. al P.M.S.U., a făcut o vizită în schimb de experiență în R.P. Ungară.

La sosire, pe aeroportul Otopeni, delegația a fost întîmpinată de tovarășii Theodor Marinescu, membru al C.C. al P.C.R., și Dumitru Turcuș, adjuncți de șef de secție la C.C. al P.C.R., de activiști de partid.

Vernisajul expoziției de fotografii „A 56-a aniversare a Forțelor Armate ale U. R. S. S."

La Casa centrală a armatei din Capitală a avut loc, luni dimineața, vernisajul expoziției de fotografii „A 56-a aniversare a Forțelor Armate ale U.R.S.S.", la care au luat parte generali și ofițeri superiori din garnizoana București.

Au fost prezenți N. V. Maslennikov, ministru-consilier al ambasadei Uniunii Sovietice, și membri ai ambasadei.

Au rostit alocuțiuni colonel Matei Maci, șeful Casei centrale a armatei, și colonel A. F. Musatov, atașat militar, aero și naval al U.R.S.S. la București.

(Agerpres)

GALĂ DE FILME LA AMBASADA REPUBLICII VIETNAMULUI DE SUD

Cu prilejul celei de-a 13-a aniversări a unificării forțelor armate populare de eliberare din Vietnamul de Sud, luni seara, însărcinatul cu afaceri ad-interim al Republicii Vietnamului de Sud la București, Vu Le, a organizat o gală de filme la sediul ambasadei.

Au participat Nicolae Ghenea, adjunct al ministrului afacerilor externe, general-colonel Sterian Țircă, adjunct al ministrului apărării naționale, Tamara Dobrin, vicepreședinte al Consiliului Național al Frontului Unității Socialiste, reprezentanți ai unor instituții centrale și organizații obștești, generali și ofițeri superiori, ziariști.

Au luat parte atașați militari acreditați în țara noastră, alți membri ai corpului diplomatic.

(Agerpres)

ÎNTRE 12 — 19 MAI, LA BUCUREȘTI

„Tîrgul internațional pentru bunuri de consum — TIBCO '74"

Între 12 și 19 mai, Capitala țării noastre va găzdui o manifestare expozițională în premieră — „Tîrgul internațional pentru bunuri de consum — TIBCO '74". Organizat sub egida Întreprinderii de tîrguri și expoziții de pe lîngă Camera de Comerț și Industrie, „TIBCO '74" va reuni confecții și textile, încălțăminte, mobilă și produse de mobilă, produse din sticlă, porțelan și faianță, obiecte de artizanat, produse cosmetice, detergenți, coloranți, anvelope, fibre chimice, materiale plastice, produse ale industriei electronice și electrotehnice. În 12 pavilioane, ocupînd o suprafață de circa 16 500 mp, vor fi expuse produse din Austria, Bulgaria, Cehoslovacia, R.P. Chineză, Cuba, R.D. Germană, R.F. Germania, Polonia, Ungaria și U.R.S.S., cu expoziții colective. La această manifestare vor fi prezente, de asemenea, firme individuale din Anglia, Elveția, Israel, Italia și Japonia.

Țara noastră va deține mai bine de jumătate din suprafața de expunere și urmează a fi reprezentată de 25 de întreprinderi de comerț exterior, printre care Arpimex, Centralimpex, Confex, Romanoexport, Romsit, Stirex, Tricoexport, Tehnoforestexport, Exportlemn, Vitrocim, Azoexport, Chimimportexport, Danubiana, Electronum și altele.

(Agerpres)

CICERONE THEODORESCU

În ziua de 18 februarie s-a stins din viață Cicerone Theodorescu, membru al Uniunii scriitorilor, personalitate marcantă a scrisului românesc, rapsod inspirat al elanului constructiv socialist, al iubirii de patrie.

Cicerone Theodorescu s-a născut la 9 februarie 1908, în București, dintr-o familie de muncitori. Licențiat al Facultății de litere și filozofie, a lucrat un timp ca profesor secundar, apoi ca redactor și colaborator la cele mai prestigioase reviste literare ale timpului.

Ani de-a rîndul, Cicerone Theodorescu a desfășurat o prodigioasă activitate de ziarist profesionist la publicațiile de orientare democratică, antifascistă din perioada interbelică.

După eliberarea patriei, Cicerone Theodorescu, prin scrisul său angajat, a luptat cu fervoare pentru izbînda obiectivelor înscrise în programul Partidului Comunist Român, al cărui membru devotat a fost.

Membru fondator al Uniunii scriitorilor, Cicerone Theodorescu a făcut parte din primul comitet de conducere al acesteia, ales în 1944.

Artist cetățean, el a îndeplinit funcții importante, fiind director adjunct al Editurii pentru literatură și artă și redactor-șef al revistei „Viața românească".

Bogata operă poetică a lui Cicerone Theodorescu numără peste 30 de volume, începînd cu „Cleștar" (1936) și urmat de „Cîntece de galeră", „Focul din amnar", „Calea Griviței", „Din toamna lui '39", „Un cîntec din ulița noastră", „Zburătorul de larg", „Pădurea de cleștar" etc. Poezia lui Cicerone Theodorescu poartă mesajul unui vibrant umanism, al dragostei pentru idealurile și lupta clasei muncitoare din țara noastră, al istoriei poporului român și al prezentului nostru socialist. Ea adaugă valori de seamă poeziei noastre noi. O parte importantă a creației sale se adresează copiilor: „Ograda minunată", „Copiii cartierului". „Povestea piticului boier". Datorită muncii sale susținute, cititorii din țara noastră au putut să cunoască în traducere mari valori ale liricii universale — creații ale lui Maiakovski, William Blake, Shakespeare, Sandburg ș.a.

Pentru meritele sale deosebite, lui Cicerone Theodorescu i-au fost conferite ordine și medalii ale republicii, fiind laureat al Premiului de Stat.

Prin încetarea din viață a lui Cicerone Theodorescu, literatura noastră suferă o grea și dureroasă pierdere.

CONSILIUL CULTURII ȘI EDUCAȚIEI SOCIALISTE

UNIUNEA SCRIITORILOR DIN REPUBLICA SOCIALISTĂ ROMÂNIA

★

Adunarea de doliu va avea loc în ziua de 20 februarie, ora 12, la Casa scriitorilor (Calea Victoriei nr. 115), unde corpul defunctului se află depus, iar inhumarea la ora 14, la cimitirul Sf. Vineri.

• SPORT • SPORT • SPORT • SPORT • SPORT • SPORT

HOCHEI PE GHEAȚĂ

România — Selecționata olimpică a Elveției 17-4

Aseară, la patinoarul „23 August" din Capitală s-a disputat meciul de hochei pe gheață dintre selecționata olimpică a Elveției și reprezentativa României. Partida s-a încheiat cu scorul de 17—4 (3—1, 7—3, 7—0) în favoarea hocheiștilor români. Punctele echipei române au fost marcate de V. Huțanu (4), Ioniță (3), Varga și Moroșan (cîte 2), Pană, Gheorghe, Costea, Tureanu, Sgîncă și Gheorghiu (cîte un gol). Pentru oaspeți au înscris Spengler (2), Imesch și Udriot. Astăzi, de la ora 18,00, se dispută al doilea joc între cele două formații.

ÎN CÎTEVA RÎNDURI

Organizatorii întrecerilor finale ale „Cupei tineretului" — ediția de iarnă — ne înștiințează că, din cauza timpului neprielnic pentru sporturile de iarnă, finalele pe țară la probele de schi, sănius și patinaj se amînă pentru sîmbătă 2 martie și duminică 3 martie a.c.

POLITEHNICA TIMIȘOARA, VICTORIOASĂ ÎN POLONIA. — În continuarea turneului pe care îl întreprinde în Polonia, echipa de fotbal **Politehnica Timișoara** a jucat la **Zabrze** cu formația **Gornik**, una din fruntașele primei divizii a campionatului. Fotbaliștii români au obținut victoria cu scorul de 1—0 (1—0), prin golul marcat în minutul 22 de Bojin.

ȘAH. GHEORGHIU CONDUCE ÎN CLASAMENT. — Înaintea disputării ultimei runde a turneului internațional de șah de la Torremolinos (Spania), marele maestru român Florin Gheorghiu se află pe primul loc în clasament, cu 8,5 puncte. Îl urmează Ostoici (Iugoslavia) — 8 puncte, Torre (Filipine) — 7,5 puncte și o partidă întreruptă, Lombardi, Tarjan (ambii S.U.A.) și Vesterinen (Finlanda) — 7,5 puncte etc.

În runda a 12-a, Florin Gheorghiu (cu piesele albe) l-a învins în 24 de mutări pe șahistul spaniol Javier Sanz. Florin Gheorghiu cîștigase, în 53 de mutări, și partida întreruptă în runda anterioară cu Manuel Ruiz (Spania).

SEMIFINALIȘTII LA TITLUL MONDIAL. — Au luat sfîrșit meciurile din cadrul sferturilor de finală ale turneului candidaților la titlul mondial de șah, deținut de marele maestru american Robert Fischer. Cele două semifinale ale turneului, programate în luna aprilie, se vor disputa între marii maeștri sovietici Boris Spasski și Anatoli Karpov, respectiv Tigran Petrosian și Viktor Korcinoi.

Ultimul calificat în semifinale a fost Tigran Petrosian, învingător cu 3—2 în meciul susținut, la Palma de Mallorca (Spania), cu marele maestru maghiar Lajos Portisch. Cea de-a treia victorie a lui Petrosian a fost obținută în partida a 13-a, cîștigată la mutarea a 40-a.

VOLEI. ÎN CUPELE EUROPENE. — Turneul final al „Cupei cupelor" la volei feminin se va desfășura între 8 și 10 martie în localitatea iugoslavă Osiek și va reuni echipele **Ț.S.K.A. Moscova, Dinamo București, A.Z.S. Varșovia și Ruda Hvezda Praga.**

În ultimele meciuri disputate s-au înregistrat următoarele rezultate: Ț.S.K.A. Moscova — T.T. Haga 3—0 (15—9, 15—3, 15—7); Akademik Sofia — Ruda Hvezda Praga 0—3 (1—15, 9—15, 3—15).

În „Cupa campionilor europeni" la volei feminin s-au desfășurat două partide retur, încheiate cu următoarele rezultate: Start Lodz — Levski Spartak Sofia 3—1 (15—1, 15—8, 16—18, 15—8); V.C. Haarlem — Dynamo Berlin 1—3 (15—10, 10—15, 7—15, 12—15). Echipele Levski Spartak Sofia și Dynamo Berlin s-au calificat pentru turneul final al competiției.

HANDBAL. JAPONIA A 16-A CALIFICATĂ. — Selecționata masculină de handbal a Japoniei este cea de-a 16-a și ultima echipă calificată pentru turneul final al Campionatului mondial, care se va desfășura între 28 februarie și 10 martie în R. D. Germană. Echipa niponă va juca în grupa C, alături de reprezentativele U.R.S.S., S.U.A. și R. D. Germană.

Echipa Japoniei a obținut calificarea, cîștigînd cu scorul general de 32—28 meciurile susținute, la Tel Aviv, cu formația Israelului. Prima partidă s-a încheiat la egalitate: 14—14, iar în cea de-a doua, victoria a revenit cu scorul de 18—14 handbaliștilor japonezi.

ATLETISM. — În cadrul concursului internațional „indoor" de atletism de la San Diego (California), sportivul american Tony Waldrap a stabilit cea mai bună performanță mondială pe teren acoperit în proba de o milă, cu timpul de 3'55". Pe locul secund s-a clasat atletul kenyan Wilson Waigwa — 3'57". În cursa feminină de 880 yarzi, tînăra recordmană americană Mary Decker (în vîrstă de 15 ani) a terminat învingătoare cu un timp excelent: 2'02"4/10 — nou record mondial de sală.

Cu prilejul unui concurs desfășurat pe teren acoperit, la Varșovia, cunoscutul atlet polonez Henryk Szordikowski a stabilit un nou record mondial de sală în proba de 1 000 m, cu timpul de 2'20". Vechiul record era de 2'20"4/10 și aparținea, din anul 1971, sportivului american Thomas van Ruden.

ACTUALITATEA LA TENIS

LA TORONTO: ÎNVINGĂTOR OKKER. Turneul internațional de tenis de la Toronto, contînd pentru grupa I a circuitului W.C.T., a fost cîștigat de jucătorul olandez Tom Okker, învingător cu 6—3, 6—4 în finala susținută cu Ilie Năstase.

Proba de dublu s-a încheiat cu victoria cuplului Tony Roche (Australia) — Raul Ramirez (Mexic), care a întrecut, în finală, cu 6—2, 2—6, 6—4 perechea Tom Okker (Olanda)—Marty Riessen (S.U.A.).

Învingător în primul turneu, disputat în urmă cu două săptămîni la Richmond, campionul român Ilie Năstase continuă să fie lider al clasamentului acestei grupe. **Ilie Năstase** totalizează în prezent 292 puncte, fiind urmat de olandezul **Tom Okker** — 160 puncte și iugoslavul **Nikola Pilici** — 124 puncte.

LA BOLOGNA: ÎNVINGĂTOR ASHE. Desfășurat timp de o săptămînă la „Palatul sporturilor" din Bologna, primul turneu al grupei a III-a a circuitului W.C.T. s-a încheiat cu victoria tenismanului american Arthur Ashe, care l-a întrecut în finală cu 6—4, 7—5 pe jucătorul englez Mark Cox.

În finala probei de dublu, care a durat peste două ore, suedezii Björn Borg și Ove Bengtson i-au învins în cinci seturi: 6—4, 5—7, 4—6, 7—6, 6—2 pe americanii Arthur Ashe și Roscoe Tanner.

LA BIRMINGHAM: ÎNVINGĂTOR CONNORS. Au luat sfîrșit întrecerile turneului internațional „indoor" de tenis de la Birmingham (Alabama).

Conform pronosticurilor, victoria în proba de simplu a revenit americanului Jimmy Connors, care, în finală, a dispus cu 7—5, 6—3 de compatriotul său Sandy Mayer.

În finala probei de dublu, cuplul Mayer (S.U.A.)—Fletcher (Australia) a întrecut cu 7—5, 6—7, 6—3 perechea Niki Kalogheropoulos (Grecia) — Ivan Molina (Columbia).

AU ÎNCEPUT ÎNTRECERILE LA SALISBURY. Au început întrecerile tradiționalului turneu internațional de tenis de la Salisbury (Maryland).

Iată principalele rezultate înregistrate în primul tur al probei de simplu: Delaney (S.U.A.) — Goven (Franța) 6—4, 6—4; Pisecki (Cehoslovacia) — Vijay Amritraj (India) 4—6, 6—3, 7—6; Taroczy (Ungaria) — **Ion Santei** (România) 6—4, 6—4; Simpson (Noua Zeelandă) — Pala (Cehoslovacia) 6—3, 6—3: Austin (S.U.A.) — Kuhnke (R.F. Germania) 6—3, 7—6.

La acest turneu participă și Ilie Năstase.

CAMPIONATE DE FOTBAL

SCOR EGAL ÎNTRE AJAX ȘI FEJENOORD. — Olanda (etapa a 23-a): Fejenoord Rotterdam — Ajax Amsterdam 2—2; F.C. Twente Enschede — Graafschap 7—0 (!); F.C. Amsterdam — Telstar 3—1.

Clasament: 1. Ajax Amsterdam — 38 puncte; 2. Fejenoord Rotterdam — 37 puncte; 3. F.C. Twente Enschede — 37 puncte.

BARCELONA — REAL 5—0! — Spania (etapa a 22-a): Castellon — Saragossa 2—1; Real Sociedad — Malaga 1—1; Espanol Barcelona — Oviedo 2—0; Celta Vigo — Atletico Madrid 1—2; Santander — Valencia 0—1; Eiche — Las Palmas 1—0; Real Madrid — C.U.F. Barcelona 0—5 (!). Partida s-a disputat la Madrid, în prezența a peste 100 000 de spectatori. Unul dintre cei mai buni jucători de pe teren a fost Johann Cruyff (C.U.F. Barcelona). El a marcat un gol și a contribuit decisiv la înscrierea altor două puncte ale echipei sale.

Clasament: 1. C.U.F. Barcelona — 33 puncte; 2. Malaga — 26 puncte; 3. Atletico Madrid — 26 puncte.

EFICIENȚA

(Urmare din pag. I)

tă decît puține legături trainice între beneficiar și producător, legături sistematice care s-ar putea solda cu cîștiguri însemnate de o parte și de alta. Mă opresc asupra unui exemplu. Se știe că fabricăm de mai bine de un an autocamioane cu motor Diesel. Rentabilitatea obținută la aceste produse se situează în jur de 2—3 la sută, în timp ce rentabilitatea medie pe ministerul de resort este de 24—25 la sută. Aparent ar fi vorba de o evidentă lipsă de eficiență. Și totuși, aceste produse se fabrică în proporție tot mai mare și, mai ales, sînt intens solicitate. De ce s-a luat o asemenea decizie, cînd s-a hotărît asimilarea lor și creșterea susținută a producției? Pentru motivul fundamental că, **în exploatare, la beneficiar se obțin efecte economice de 3—4 ori mai mari comparativ cu tipurile de autocamioane „SR".** Iată o situație pozitivă, deosebit de favorabilă pentru economie, care nu trebuie să rămînă o „floare rară".

Aplicarea metodelor și formelor moderne de conducere înseamnă, implicit, **trecerea de la conducerea empirică — caracterizată prin rezolvarea problemelor „din mers", după principiul perimat „văzînd și făcînd" — la conducerea științifică, care pune accentul pe previziune și pregătirea prealabilă a condițiilor de desfășurare a activităților, înlăturînd improvizațiile și risipa.** Așadar, optica în care trebuie să gîndească problemele unității organele colective de conducere este aceea care rezultă din răspunsurile ce trebuie date la următoarele întrebări: **cum va arăta întreprinderea și care vor fi produsele peste 5, 10 sau 20 de ani, care este și cum va evolua uzura morală a produselor ce le fabricăm și care sînt sau vor fi produsele pe care le vom înlocui, care vor fi eficacitatea, competitivitatea acestora, după ce tehnologii și în ce formă de organizare vor fi fabricate produsele în viitor, cu ce oameni și cu ce calificare** ș.a.? Cea mai mare greșeală posibilă a unei conduceri ar fi lipsa de preocupare, neglijarea răspunsurilor la asemenea întrebări, deoarece ele stabilesc țeluri și obiective, orientează întreprinderea. Se cere o conducere care leagă prezentul de viitor și pe ambii termeni de trecut. Fiecărui conducător trebuie să-i fie foarte clar ce are de făcut în viitor, pentru a răspunde în cele mai bune condiții problematicii de perspectivă printr-o pregătire din timp. Cît de mult ne costă încă această ignorare a perspectivei în unele întreprinderi rezultă și din faptul că, de pildă, duratele de asimilare a diferitelor produse sînt încă mari și foarte mari, că pregătirea din timp a cadrelor calificate rămîne o problemă acută încă pentru o serie de noi unități industriale, că, lipsind un riguros studiu al pieței, unele produse se stochează. Sînt efectele nedorite, pe tărîmul eficienței, ale unei conduceri tributare activității curente, ca și cum planul anual nu ar fi o verigă a planului cincinal, o componentă a perspectivei în dezvoltarea economică.

În exercitarea actului de conducere, partidul ne cere să realizăm o eficiență materială maximă, concretă. Însăși știința conducerii este o știință a acțiunii practice și ea nu poate fi ruptă de realitate. Stă în puterea fiecărui organism de conducere să mobilizeze colectivele de oameni ai muncii din întreprinderi și centrale pentru obținerea unor rezultate economice pe măsura potențialului tehnic și material existent. Esențial este ca, înainte de orice, să se creeze o trainică punte de legătură între gîndire, scop, mijloace și acțiune.

DIN ȚĂRILE SOCIALISTE

R. P. CHINEZĂ

SIMBOLURILE „DEȘERTULUI VERDE"

Cine privește harta Chinei poate desluși cu ușurință, într-o zonă nordică a țării, conturrurile unei mari întinderi de nisip. Este faimosul deșert Maowusuo. Un deșert care, în anii puterii populare, a căpătat un nou destin. În trecut, nisipurile lui adormite se „trezeau" doar la chemarea vînturilor sălbatice și își schimbau brusc înfățișarea liniștită; atunci, dunele începeau să se miște și se năpusteau amenințător spre răzlețele așezări omenești, într-un vacarm asurzitor, iar cerul devenea tot mai întunecat.

...Dar asta a fost cu ani în urmă. Acum, imaginea unor vaste întinderi ale deșertului s-a schimbat. Consemnăm relatarea de față într-o casă de oaspeți a comunei populare Wushenzhao, situată chiar în inima pustiului de odinioară. Aici, privirile nu mai întîlnesc dunele galbene de nisip de altădată, ci se plimbă odihnitor peste terenuri cultivate, peste păduri și peste lanuri, unduind ca niște talazuri verzi.

— Lupta pentru îmblînzirea nisipurilor — relatează tovarășul Wu Li-ci, vicepreședintele comitetului revoluționar al comunei — a început în 1958. La chemarea partidului, locuitorii din Wushenzhao au pornit cu hotărîre la muncă și au izbutit să transforme pas cu pas întinderile aride, trezindu-le la viață. După numeroase încercări și experiențe, ei au găsit mijloacele potrivite pentru „fixarea" nisipurilor și transformarea lor în pămînturi roditoare. Pe pante au fost plantate ierburi și arbuști, iar pe întinderi tot mai mari au fost sădiți arbori. Cei de la Wushenzhao spun adesea, cu un suculent umor popular: „Pentru a fixa o dună de nisip trebuie să-i închizi drumul în față și să o tragi înapoi, iar pentru a o menține liniștită trebuie să-i pui încălțări în picioare și o pălărie pe cap".

În prezent, cei șapte mii de mu (1 mu = 1/16 ha) de pămînt, altădată arid, au devenit o bogată pășune. Odată cu creșterea suprafețelor recuperate a sporit și efectivul de animale. De altfel, animalele, al căror număr se ridică astăzi la 80 000, constituie principala bogăție a comunei.

Paralel cu extinderea zonei de pășune, locuitorii comunei au desfășurat lupta pentru împădurirea deșertului. S-au plantat diferite specii de arbori și arbuști care au „fixat" treptat peste 180 000 de dune și puncte de nisipuri mișcătoare. Astăzi, plantațiile de arbori formează, pe kilometri întregi, ecrane de protecție, oferind, totodată, lemnul atît de prețios în construcții. Împădurirea a devenit o preocupare permanentă la Wushenzhao. În fiecare an, primăvara și toamna, locuitorii regiunii lansează acțiuni de mare anvergură în acest sens. În prezent, toate casele sînt înconjurate cu copaci, iar toate satele din regiunea respectivă au, în preajmă, păduri. În cadrul acestei acțiuni, o mare atenție se acordă și plantării de pomi fructiferi; ca rezultat, fiecare brigadă de producție a comunei dispune acum de o livadă proprie.

Wushenzhao nu este încă ceea ce poate fi numit un oraș, dar va deveni, fără îndoială, o așezare tot mai înfloritoare. Departe de a fi doar o simplă metaforă, denumirea de „deșert verde" dată acestei zone reprezintă în același timp un simbol al capacităților creatoare ale oamenilor muncii din China populară, al victoriilor lor în lupta pentru transformarea și supunerea naturii, în opera de construcție socialistă.

CORESPONDENȚA DIN PEKIN

I. TECUȚA

RĂSFOIND PRESA STRĂINĂ

„L'UNITÀ":

„Un succes al statului Panama"

După cum s-a anunțat, o declarație comună enunțînd principiile noilor negocieri între S.U.A. și Panama privind „revenirea zonei canalului și a canalului însuși sub suveranitate panameză" a fost semnată ieri la Ciudad de Panama de secretarul de stat nord-american Henry Kissinger și omologul său panamez, Juan Antonio Tack. Pe marginea acestei probleme, ziarul „L'Unità" publică sub semnătura lui Ennio Polito un comentariu în care se spune, între altele:

„Discuția dintre Statele Unite și Panama cu privire la controversa asupra canalului, întreruptă de multă vreme după ce a rămas ani îndelungați în limitele unei „simple reafirmări a respectivelor puncte de vedere" (după expresia ministrului de externe panamez, Juan Antonio Tack), pare să fi înregistrat un sensibil progres. S.U.A. au anunțat, oficial, o înțelegere de principiu și dorința lor de a negocia **„un acord în vederea revenirii zonei canalului și a canalului însuși sub suveranitatea panameză".**

Restabilirea suveranității este revendicarea fundamentală prezentată de Panama în controversa cu S.U.A., care, încă din 1903, datorită unui tratat impus, s-au instalat în zona canalului, menținînd acolo trupe proprii — așa-numitul „Southern Command" — și baze militare; o revendicare care implică abrogarea tratatului respectiv cu „valabilitate-perpetuă". Din știrile furnizate de americani și din indiscrețiile care le însoțesc se deduce că va fi realizat un nou tratat, de data aceasta pe un anumit termen, și că, încă înainte de scadența lui, se va trece la o restabilire „treptată" a autorității panameze în zonă. „Southern Command", acest „costisitor anacronism, simbol al folosirii negative a puterii militare", cum l-a definit însuși „Wall Street Journal", are zilele numărate. Se știe prea puțin, în schimb, cu privire la rezultatul discuției asupra altor puncte aflate în suspensie, și îndeosebi asupra proiectului pentru construirea unui al doilea canal paralel, destinat ușurării traficului prin canalul existent".

Referindu-se la cotitura înregistrată în politica S.U.A. față de această problemă, ziarul continuă: „În martie 1973, sesiunea panameză a Consiliului de Securitate al O.N.U., solicitată de generalul Omar Torrijos, șeful regimului din Panama, a marcat un puternic insucces pentru Washington, constrîns să recurgă la „veto" pentru a evita o repunere în discuție la nivel internațional a privilegiilor sale. Acum problema este înscrisă pe ordinea de zi a întîlnirii dintre Kissinger și miniștri de externe din America Latină, care va avea loc în curînd în Mexic; un gest capabil să reducă acest handicap a fost, evident, considerat indispensabil.

Un alt motiv al supleței actuale a poziției americane îl constituie tocmai proiectul care prevede construirea celui de-al doilea canal. Realizarea lui este considerată la Washington cu atît mai urgentă, ținînd seama de preferința manifestată de noii conducători panamezi față de un canal „internațional", construit și care să funcționeze „cu contribuția tuturor și în interesul tuturor". În sfîrșit, unul din motivele schimbării poziției americane este că în ultimele luni a eșuat în Panama cea mai fățișă și mai concretă tentativă făcută pînă acum de oligarhie pentru a înlătura printr-o acțiune de tip „chilian" regimul instituit în 1968 de către militarii progresiști. Momentul de cotitură s-a înregistrat în octombrie, cînd Torrijos a subliniat ferm orientarea revoluționară a guvernului său și a avertizat pe conducătorii mișcării de dreapta că, dacă ar încerca vreo acțiune, „un singur avion" ar fi suficient pentru a-i deporta în Florida, în „paradisul reacționarilor latino-americani falimentari".

Schimbarea poziției americane referitoare la canal reprezintă deci un important succes pentru noul regim panamez. Panama intră în 1974 cu sorți buni de izbîndă. Descoperirea unor vaste și bogate zăcăminte de cupru în provincia muntoasă Chiriqui, existența aproape sigură a unor zăcăminte de petrol pe coasta Atlanticului promit un destin economic diferit de cel al unei țări utile „pentru dezvoltarea serviciilor", așa cum a fost pînă acum. Perspectiva unei redobîndiri a canalului sporește ponderea politică a statului Panama".

„TIMES":

Redescoperirea motoarelor Diesel

Pe linia preocupărilor în domeniul energeticii se înscrie și tendința de a reconsidera problema folosirii motorului Diesel în industria automobilelor, pornind de la unele variante de motoare de acest gen cu parametri îmbunătățiți — aspect pe marginea căruia ziarul britanic „Times" scrie, printre altele:

În Marea Britanie, sectorul autobuzelor e dominat de motorul Diesel; compania „Leyland" a renunțat cu desăvîrșire să mai producă autobuze cu motor pe bază de benzină, „Land Rover" are, la rîndul său, o versiune Diesel proprie. Pe continentul european, R. F. Germania și Franța, mai cu seamă, manifestă interes pentru Diesel. Companii cum sînt Peugeot, Mercedes-Benz și Opel se preocupă intens de desfacerea pe piață a variantelor Diesel prezentate la diverse saloane ale automobilului. În S.U.A. nu au fost produse pînă acum motoare Diesel destinate automobilelor, dar companiile americane au achiziționat, de curînd, pentru probe, automobile cu motor Diesel din Europa.

De altfel, intense cercetări au fost efectuate, pe această linie, în Marea Britanie, de-a lungul ultimilor ani. O companie din Shoreham-by-Sea, Sussex, a pus la punct sistemul de combustie „Comet", adaptat apoi la mai toate motoarele Diesel din lume. În prezent, compania britanică e preocupată de problemele pe care le pun gazele și zgomotul motorului Diesel. O atenție particulară e consacrată motoarelor Diesel de dimensiuni mici, în perspectiva utilizării lor pe scară largă la unele tipuri de automobile. Sînt enumerate o serie de avantaje: în Europa, Dieselul economisește, în cazul taxiurilor, 50 la sută carburant față de tipurile care consumă benzină; cam 30 la sută în ceea ce privește mașinile de dimensiuni medii; motoarele Diesel necesită o întreținere mai redusă decît a motoarelor cu benzină; un motor Diesel poate circula pînă la 100 000—150 000 de mile (1 milă = 1 609 m) fără alte probleme de întreținere decît schimbarea regulată a uleiului și unul sau două controale ale sistemului valvelor.

Pentru mai toată lumea, Dieselul e sinonim cu zgomot, fum și miros. Dar motorul Diesel utilizat la automobile și autodube este altceva decît cel folosit la autocamioanele de mare capacitate. Ce-i drept, motorul Diesel continuă să fie mai greu, mai complex și să aibă un cost mai ridicat decît motorul cu benzină. Noi modele pe cale să fie anunțate curînd își propun însă înlăturarea sau, în orice caz, reducerea acestor inconveniente.

cinema

● Dincolo de nisipuri: SCALA — 9; 11,15; 13,30; 16; 18,30; 21.
● Aurul negru din Oklahoma: FESTIVAL — 8,45; 11; 13,30; 16; 18,30; 21. FAVORIT — 9,15; 11,30; 13,45; 16; 18,15; 20,30.
● Semurg, pasărea fericirii: LUMINA — 9; 11,15; 13,30; 16; 18,30; 20,45.
● Întoarcerea lui Magellan: CENTRAL — 9,15; 11,30; 13,45; 16; 18,15; 20,30, GLORIA — 8,45; 11,15; 13,30; 15,45; 18,15; 20,30.
● Cidul: PATRIA — 9; 12,45; 16,30; 20,15.
● Chemarea străbunilor: SALA PALATULUI — 17,15 (seria de bilete — 4929); 20,15 (seria de bilete — 4941), LUCEAFĂRUL — 8,30; 11; 13,30; 16; 18,30; 21, BUCUREȘTI — 8,30; 11; 13,30; 16; 18,30; 21.
● Capcana: VICTORIA — 9; 11,15; 13,30; 16; 18,15; 20,30, POPULAR — 15,30; 18; 20,15.
● Omul cu creierul transplantat: CAPITOL — 9,30; 11,30; 14; 16,15; 18,30; 20,45, MODERN — 9; 11,15; 13,30; 16; 18,15; 20,30.
● Cojocelul fermecat: DOINA — 11,15; 13,30.
● Steaua fără nume: DOINA — 9,15; 16; 18,15; 20,30.
● Misterioasa prăbușire: EXCELSIOR — 9,15; 12; 15,30; 18; 20,30, AURORA — 9; 11,15; 13,30; 15,45; 18; 20,15, FLAMURA — 9; 11,15; 13,30; 16; 18,15; 20,30.
● Trecătoarele iubiri: COTROCENI — 13,45; 16; 18,15; 20,30, VOLGA — 9; 11,15; 13,30; 15,45; 18; 20,30.
● Insula misterioasă: GRIVIȚA — 9; 11,15; 13,30; 16; 18,15; 20,30.
● Onorabila Caterina — 14,30, Volpone — 16,30; 18,45, Viteii — 20,45: CINEMATECA (sala Union).
● Cercul: ÎNFRĂȚIREA ÎNTRE POPOARE — 15,30; 18; 20,15.
● Dragostea începe vineri: VITAN — 15,30; 18; 20.
● Aventura lui Darwin: BUZEȘTI — 9; 11,15; 13,30; 16; 18,15; 20,30, MELODIA — 9; 11,15; 13,30; 16; 18,30; 20,45.
● Vifornița: UNIREA — 16; 18; 20.
● Luna furioasă: FLOREASCA — 15,30; 18; 20,30.
● Veronica se întoarce: DRUMUL SĂRII — 15,30; 18; 20,15.
● Joe Kidd: BUCEGI — 15,30; 18; 20,15, GIULEȘTI — 15,30; 18; 20,30.
● Marele vals: PROGRESUL — 16; 19, MOȘILOR — 9; 12,15; 16; 19.
● Fapt divers în prima pagină: PACEA — 15,30; 17,45.
● Decolarea: PACEA — 20.
● Judo: FLACĂRA — 9; 11,15; 13,30; 15,45; 18; 20.15.
● O floare și doi grădinari: DACIA — 9; 12,30; 16; 19,30.
● Nu trișa, dragă: ARTA — 16; 18; 20,15.
● Torino negru: LIRA — 15,30; 18; 20,15.
● Bună seara, doamnă Campbell: FERENTARI — 15,30; 17,45; 20.
● Jandarmul se însoară: COSMOS — 15,30.
● Zăpada fierbinte: COSMOS — 18; 20,15.
● Fata care vinde flori: MUNCA — 10; 15,30; 18; 20,30.
● E departe pînă la cer: CRINGAȘI — 16,30; 18,15.
● Dosare de mult uitate: RAHOVA — 15,30; 18; 20,15.

teatre

● Opera română: **Văpaia** — 19.
● Teatrul Național (sala mare): **Un fluture pe lampă** — 19,30, (sala Comedia): **Prizonierul din Manhattan** — 20.
● Teatrul de comedie: **Interesul general** — 20.
● Teatrul „Lucia Sturdza Bulandra" (sala din bd. Schitu Măgureanu): **Joc de pisici** — 20, (sala din str. Alex. Sahia): **A douăsprezecea noapte** — 20.
● Teatrul Mic: **Subiectul erau trandafirii** — premieră — 19,30.
● Teatrul „C.I. Nottara" (sala Magheru): **Aici a dormit George Washington** — 19,30, (sala Studio): **Hotelul astenicilor** — 20.
● Teatrul Giulești: **...Escu** — 19,30.
● Teatrul „Țăndărică" (sala din Calea Victoriei): **Povestea timpului pierdut** — 15.
● Teatrul de revistă și comedie „Ion Vasilescu": **Siciliana** — 19,30.
● Teatrul satiric muzical „C. Tănase" (sala Savoy): **La Savoy, Boema** — 19,30, (sala din Calea Victoriei nr. 174): **Vino să ne vezi diseară** — 19,30.

tv

PROGRAMUL I

9,00 Teleșcoală ● Matematică (consultații pentru elevii clasei a VIII-a): Patrulatere (I). Prezintă prof. Cristian Lazanu ● Extemporal la limba română: Mărturii. Șerban Cioculescu despre George Călinescu; Lecturi literare ilustrate — „Moartea căprioarei" de N. Labiș. ● Chimie (ciclu în sprijinul candidaților la concursul de admitere în învățămîntul superior): Legătura chimică. Prezintă prof. dr. docent V. E. Sahini, membru al Academiei Republicii Socialiste România.
10,00 Curs de limba germană. Lecția 80.
10,30 Curs de limba franceză. Lecția 80.
11,00 Biblioteca pentru toți. Matei Caragiale (I).
11,30 Selecțiuni din Albumul duminical.
16,00—17,00 Lecții TV pentru lucrătorii din agricultură. Cultura plantelor de cîmp ● Sortarea tutunului și pregătirea lui în vederea livrării către întreprinderile contractante ● Producții mari de furaje la culturi duble, după cereale păioase.
17,30 Telex.
17,35 Curs de limba rusă. Lecția 79.
18,05 Curs de limba engleză. Lecția 78.
18,35 Interpreți îndrăgiți de muzică populară: Florica Ungur, Maria Marcu, Ana Ispas, Elmas Ismail și Petre Săbădeanu.
19,00 Drumuri în istorie. Pitești — Istorie și contemporaneitate.
19,20 1 001 de seri: Calimero (II).
19,30 Telejurnal.
20,00 Revista economică TV.
20,35 Seară de teatru. Ciclul „Oameni ai zilelor noastre". „Ca o pasăre în colivie" de Anda Boldur. Premieră pe țară. Scenariu distins cu premiul II la Concursul de scenarii organizat de Televiziunea română — ediția 1972. Regia artistică: Sanda Manu. În distribuție: Silvia Popovici, Petre Gheorghiu, Coca Andronescu, Vasile Nițulescu, Ștefan Tapalagă.
21,50 Hochei: România — Elveția. Selecțiuni înregistrate.
22,15 24 de ore.

PROGRAMUL II

20,00 Film serial: „Acțiunea V". O producție a studiourilor de televiziune din R. P. Polonă. Scenariul: Jerzy Janicki, după cartea lui Michal Woewudski. În rolurile principale: Jean Englert, Aleksandra Zaverusanka, Ignacy Mohovecki. Episodul I: „La jumătatea drumului".
20,55 Prim plan: Ion Delcea — Erou al Muncii Socialiste, S.M.A. Circea, jud. Dolj.
21,20 Telex.
21,25 Roman foileton „Pot Bouille". Episodul VI.

viața internațională

Un eveniment memorabil deschide

NOI ORIZONTURI RAPORTURILOR PRIETENEȘTI ROMÂNO-LIBANEZE

Pe măsură ce își derulează etapele, vizita tovarășului Nicolae Ceaușescu, într-un șir de țări ale Orientului Apropiat, își confirmă cu pregnanță atributele de acțiune politică internațională de largă anvergură, cu profunde repercusiuni constructive, solie strălucită a prieteniei, înțelegerii și colaborării între națiuni.

Acum, după încheierea vizitei în Liban, se poate aprecia, pe drept cuvînt, că întîlnirea cu frumoasa „țară a cedrilor" s-a soldat cu rezultate valoroase atît în direcția adîncirii raporturilor bilaterale, cît și pe planul vieții internaționale.

Marcînd pentru prima oară prezența oficială pe aceste meleaguri a unui șef de stat român, vizita a ocazionat un dialog fecund între conducătorii a două popoare a căror evoluție istorică prezintă un șir de elemente de natură să stimuleze prietenia și înțelegerea dintre ele.

Evident, cele două țări au particularități naționale, geografice, economice diferite, orînduiri social-politice deosebite, prezintă condiții de dezvoltare specifice. Dar, așa cum arată însăși viața — iar vizita încheiată duminică a confirmat-o — toate acestea nu pot constitui un impediment în calea apropierii și colaborării.

Primirea călduroasă plină de ospitalitate făcută conducătorului statului nostru, ambianța cordială, prietenească, în care s-au desfășurat convorbirile cu președintele Suleiman Frangieh, cu alte oficialități libaneze, contactele cu factori de răspundere ai unor partide politice de diferite orientări, cu oamenii muncii din țara-gazdă, cu personalități ale vieții cultural-științifice, cu reprezentanți ai cercurilor de afaceri au evidențiat interesul viu pentru aprofundarea cunoașterii reciproce, pentru întărirea și multiplicarea relațiilor dintre cele două țări și popoare. Toate aceste contacte și întîlniri au ilustrat, în modul cel mai elocvent, sentimentele de simpatie și admirație cu care libanezii urmăresc preocupările și realizările României în edificarea vieții noi, politica ei externă pătrunsă de spiritul păcii și justiției internaționale, înalta stimă și considerație ce le vădesc față de personalitatea șefului statului român — **„omul reînnoirii socialiste, al înțelegerii și umanismului"** — cum s-a exprimat plastic un ziar libanez. O expresie a acestor sentimente de înaltă stimă și considerațiune a constituit-o decernarea titlului de „doctor honoris causa" al Universității libaneze președintelui Nicolae Ceaușescu — manifestare de omagiu și cinstire la adresa personalității prodigioase a președintelui Consiliului de Stat al României, la adresa poporului român.

Voința fermă a popoarelor român și libanez de a adînci cunoașterea și a extinde colaborarea dintre ele și-a găsit o sugestivă expresie în **Comunicatul comun** — document care marchează un stadiu nou, superior în analele raporturilor reciproce. Întărind baza materială a legăturilor bilaterale în ansamblu, relațiile economice româno-libaneze au cunoscut și cunosc o evoluție favorabilă. România ocupînd astăzi unul din primele locuri în comerțul exterior al Libanului cu țările europene. Acum, cu prilejul întîlnirii la nivel înalt, al convorbirilor oficiale, al contactelor cu reprezentanții cercurilor de afaceri au fost identificate noi căi pentru extinderea și diversificarea colaborării economice, cît și a legăturilor pe tărîm tehnico-științific. În cursul dialogului purtat cu reprezentanții Camerelor de Comerț și Industrie din Liban au fost relevate ample posibilități pentru realizarea unor înțelegeri de colaborare în diverse domenii și sub forme avansate, cum ar fi crearea de noi societăți mixte, inclusiv pe terțe piețe. Vizita a pus, de asemenea, în evidență posibilitățile fertile de lărgire a colaborării existente și pe plan cultural, pe linie de învățămînt, turism, sport etc.

Dorința de a amplifica colaborarea a fost nu numai proclamată solemn, ci și-a găsit și expresie practică în acordurile încheiate, în măsurile concrete stabilite în diferite domenii. Nu încape îndoială că, prin aplicarea măsurilor convenite pentru extinderea conlucrării dintre cele două țări, relațiile de colaborare româno-libaneze vor căpăta o nouă și largă deschidere. **„Sîntem hotărîți să facem totul pentru a asigura o colaborare trainică între popoarele noastre, bazată pe deplina egalitate în drepturi, pe respectul independenței și suveranității naționale** — arăta tovarășul Nicolae Ceaușescu. **Dorim ca colaborarea noastră să fie în interesul popoarelor noastre, în interesul înțelegerii și păcii în întreaga lume".**

Schimbul de păreri dintre cei doi președinți a pus totodată în evidență numeroase puncte de vedere convergente în probleme ale vieții internaționale, aprecieri comune cu privire la evoluțiile pozitive ce au loc în lumea contemporană, la necesitatea sporirii contribuției tuturor țărilor lumii, indiferent de dimensiuni, în vederea consolidării cursului nou pe arena mondială, ca și dorința celor două părți de a aduce o contribuție activă la promovarea dreptului sacru al popoarelor de a fi libere și stăpîne pe propriile destine, la cauza generală a păcii și colaborării între națiuni. A fost subliniată cu tărie necesitatea instaurării între state a unor relații bazate pe principiile legalității și moralei internaționale — egalitatea în drepturi, respectarea independenței, neintervenția, nerecurgerea la forță, reglementarea pașnică a diferendelor. Referindu-se la necesitatea aplicării largi a acestor principii în viața internațională, președintele Suleiman Frangieh a spus: **„Cele două țări, care au cunoscut destine atît de asemănătoare, vor merge împreună pe calea înțelegerii pînă cînd va fi asigurată victoria dreptului, fundament al păcii".**

Turul de orizont asupra situației internaționale efectuat de cei doi președinți a dus la concluzii comune asupra unui larg șir de probleme actuale, cum sînt necesitatea înfăptuirii securității europene, a reducerii și lichidării decalajului între țările dezvoltate și cele rămase în urmă, a eliminării colonialismului, politicii de apartheid și a tuturor formelor de discriminare rasială, a creșterii rolului O.N.U. în viața internațională, precum și asupra altor probleme care preocupă omenirea.

Cum e și firesc, o atenție deosebită a fost acordată în cadrul discuțiilor situației din Orientul Apropiat. Cei doi șefi de stat au constatat împreună că sînt necesare eforturi susținute pentru o pace dreaptă și trainică în regiunea respectivă, bazată pe rezoluțiile Consiliului de Securitate. Aceasta presupune retragerea trupelor israeliene din teritoriile arabe ocupate și soluționarea problemei poporului palestinean în conformitate cu năzuințele sale.

În cuvintările rostite la Beirut, ca și în cadrul întrevederii cu liderul Organizației pentru eliberarea Palestinei, Yasser Arafat, tovarășul Nicolae Ceaușescu, referindu-se la problema palestineană și menționînd că revine, firește, poporului palestinean însuși să hotărască asupra organizării sale, a expus părerea României cu privire la necesitatea constituirii unui stat palestinean, pentru ca acest popor să poată duce o viață liberă și pentru statornicirea unei păci trainice în Orientul Mijlociu. În cursul întrevederii amintite, reprezentanții Organizației pentru eliberarea Palestinei au dat o înaltă apreciere acțiunilor și inițiativelor întreprinse de România, de șeful statului român, pentru găsirea căilor de rezolvare a situației din Orientul Mijlociu.

Se cuvin totodată a fi relevate contactele și convorbirile prietenești avute cu delegația Partidului Comunist Libanez — care au prilejuit exprimarea dorinței de intensificare a relațiilor cu Partidul Comunist Român — cu lideri ai altor partide, corespunzător intereselor dezvoltării largi a colaborării între toate forțele progresiste, democratice, antiimperialiste.

Salutat cu satisfacție de opinia publică din țara noastră, bilanțul valoros al etapei libaneze confirmă întru totul însemnătatea excepțională a misiunii de prietenie și colaborare întreprinse în aceste zile de tovarășul Nicolae Ceaușescu — parte integrantă a unei politici externe dinamice, constructive, care își aduce o contribuție esențială la salvgardarea păcii și securității popoarelor, la edificarea unei lumi mai drepte și mai bune.

B. STOIAN

ORIENTUL APROPIAT

CAIRO 18 (Agerpres). — Aflat într-o vizită oficială la Cairo, președintele Zairului, Mobutu Sese Seko, a conferit cu președintele Egiptului, Anwar Sadat. Schimbul de vederi a prilejuit abordarea unei vaste problematici. Potrivit agenției M.E.N., președintele Sadat a reafirmat că Egiptul este hotărît să depună toate eforturile pentru eliberarea tuturor teritoriilor arabe ocupate, pentru restaurarea drepturilor legitime ale poporului palestinean și instaurarea păcii în Orientul Apropiat, pentru ca toate resursele acestei regiuni să fie utilizate în serviciul prosperității și dezvoltării sale economice.

Președintele Mobutu a exprimat sprijinul Republicii Zair pentru retragerea trupelor israeliene din toate teritoriile arabe ocupate și pentru respectarea drepturilor poporului palestinean.

★

CAIRO 18 (Agerpres). — La încheierea conferinței de la Cairo a miniștrilor economiei și finanțelor din 12 țări arabe a fost semnat, luni, acordul privind înființarea Băncii arabe pentru dezvoltare economică și socială în Africa, cu un capital inițial de 206 milioane dolari, transmite agenția M.E.N. Acordul urmează să fie ratificat de organele competente din fiecare țară înainte de a intra în vigoare.

★

WASHINGTON 18 (Agerpres). — Secretarul de stat al S.U.A., H. Kissinger, a conferit, duminică, la Washington, succesiv, cu miniștrii de externe ai Egiptului și Arabiei Saudite, Ismail Fahmy, și, respectiv, Omar Sakkaf. În centrul convorbirilor s-a aflat evoluția situației din Orientul Apropiat. Miniștrii arabi au expus interlocutorului lor poziția față de situația din zonă a țărilor participante la recenta reuniune la nivel inalt de la Alger. Kissinger a avut o întrevedere cu Sabah Kabani, însărcinatul cu afaceri sirian la Washington.

PRAGA

Întîlnire a uniunilor de ziariști din unele țări socialiste

PRAGA 18 (Corespondență de la C. Prisăcaru): În localitatea Roztez din Cehoslovacia a avut loc întîlnirea președinților și altor reprezentanți ai uniunilor ziariștilor din Bulgaria, Cehoslovacia, Cuba, Republica Democrată Germană, Mongolia, Polonia, România, Ungaria și Uniunea Sovietică.

Participanții la întîlnire s-au informat reciproc asupra activității uniunilor ziariștilor din țările socialiste frățești prezente, au dezbătut posibilitățile dezvoltării și adîncirii pe mai departe a colaborării bi și multilaterale, în spiritul liniei politice a partidelor lor comuniste.

Ei au exprimat hotărîrea de a contribui în mod activ la realizarea concluziilor celui de-al VII-lea Congres al Organizației Internaționale a Ziariștilor, ținut la Havana în 1971, de a întări solidaritatea, prietenia și colaborarea cu toți ziariștii democrați din întreaga lume, de a intensifica sprijinirea ziariștilor și popoarelor care luptă pentru eliberare națională și independență de stat, de a contribui în mod activ la întărirea păcii mondiale și la progresul social. Ei au exprimat solidaritatea fermă cu poporul chilian, care a devenit victima represiunilor sîngeroase fasciste.

Întîlnirea s-a desfășurat într-o atmosferă prietenească, în spiritul colaborării frățești dintre uniunile ziariștilor din țările socialiste.

Plenara conducerii P.C.G.

BONN 18 (Agerpres). — La Düsseldorf a avut loc o plenară a conducerii Partidului Comunist German, consacrată dezbaterii sarcinilor partidului în lupta pentru drepturile economice, politice și sociale ale oamenilor muncii din R.F.G. Totodată, s-a hotărît organizarea, la 21—22 septembrie, la Düsseldorf, a sărbătorii organului de presă central al partidului, „Unsere Zeit".

În pregătirea dialogului interamerican

● Cooperarea, restructurarea O.S.A. și a sistemului de relații între statele continentului — principalele puncte de pe ordinea de zi a conferinței de la Ciudad de Mexico

CIUDAD DE MEXICO 18 (Agerpres). — Ieri s-au deschis la Ciudad de Mexico lucrările Reuniunii miniștrilor de externe din America Latină, consacrate examinării documentelor elaborate de experții guvernelor din regiune, în vederea inițierii, la 21 februarie, a dialogului interamerican. Documentele, aprobate în cadrul reuniunii de săptămîna trecută a experților latino-americani, vizează concertarea pozițiilor exprimate de guvernele de la sud de Rio Grande, în legătură cu principalele probleme înscrise pe ordinea de zi a Conferinței interamericane de la Tlatelolco (Mexic): cooperarea ca un element fundamental al dezvoltării, restructurarea O.S.A. și a sistemului de relații interamerican, problema Canalului Panama, comerțul și sistemul monetar din zonă, statutul activității monopolurilor străine în America Latină, relațiile concrete în diverse domenii dintre S.U.A. și guvernele latino-americane.

În legătură cu unele din punctele înscrise pe ordinea de zi au făcut declarații miniștri de externe latino-americani, sosiți, duminică seara, pe aeroportul „Benito Juarez" din Ciudad de Mexico. Șeful diplomației peruane, generalul Miguel Angel de la Flor Valle, a anunțat că va repune în discuție, în cadrul lucrărilor conferinței, propunerea președintelui Juan Velasco Alvarado privind înghețarea achizițiilor de armament în regiune, pentru o perioadă de zece ani și folosirea resurselor pentru dezvoltarea economiilor naționale.

În spiritul acestei idei s-au pronunțat, la sosirea în capitala Mexicului, miniștrii de externe hondurian, panamez și costarican.

În legătură cu problema crizei mondiale de energie, ministrul peruan de externe a declarat că guvernul său își exprimă acordul față de propunerea algeriană, vizînd convocarea unei reuniuni speciale sub egida O.N.U.

REUNIUNEA MINIȘTRILOR AGRICULTURII DIN ȚĂRILE MEMBRE ALE C.E.E.

SE MENȚIN POZIȚIILE DIVERGENTE

BRUXELLES 18 (Agerpres). — După numeroase încercări eșuate, miniștrii agriculturii din țările membre ale C.E.E. s-au întrunit din nou la Bruxelles pentru a adopta prețurile comunitare la produsele agricole pentru campania 1974—1975, care începe la 1 martie.

Dezbaterile ministeriale de pînă acum s-au desfășurat pe marginea unor propuneri formulate de Comisia C.E.E., preconizînd o majorare, în medie, cu 7 la sută, a viitoarelor prețuri agricole. Miniștrii nu au reușit însă să adopte noile prețuri, o parte dintre ei considerînd procentajul de majorare propus ca prea mic, în timp ce alții ar dori ca această majorare să fie chiar sub nivelul sugerat de comisie.

După cum relevă corespondentul din Bruxelles al agenției Reuter, Franța și Italia, producătoare agricole principale în Piața comună, cer ca majorarea prețurilor să fie de cel puțin 14 la sută. Spre deosebire de aceste țări, Marea Britanie, care importă în cea mai mare parte produsele agro-alimentare, se opune chiar și unei majorări de 7 la sută.

Franța. Cordon de polițiști în localitatea Fougéres, barînd calea unei demonstrații țărănești de protest împotriva politicii prețurilor agricole preconizată de comisia Pieței comune

MARGINALII

Cei zece traficanți...

În fața instanței, pe banca acuzaților, stau, cu capetele plecate, zece indivizi. Judecătorul, potrivit uzanței, face sinteza finală a procesului, calificîndu-i „negustori de mizerie umană", care „s-au purtat cu oamenii mai rău decît s-ar fi purtat cu animalele". Urmează sentința: închisoare pe diverse termene.

Cu ce s-au făcut vinovați cei zece? Trafic uman — operațiuni transcontinentale care aveau ca scop trecerea ilegală în Anglia a cîtorva sute de persoane, din diverse țări ale Commonwealthului, amăgite cu iluzii și promisiuni. După cum preciza judecătorul, „din suferințele omenești cauzate, ei urmăreau să scoată profitul și numai profitul".

Procesul a dezvăluit existența unei bande foarte bine organizate, cu ramificații în India și Pakistan, cu sucursale în Olanda și Franța. Victimelor — în majoritate tineri — traficanții le promiteau că le vor asigura de lucru, salarii bune și ședere permanentă în Anglia. Bineînțeles, în schimbul unei însemnate sume de bani. De multe ori, asemenea călători clandestini au fost depistați de autorități în calele aglomerate ale diferitelor ambarcațiuni, folosite de traficanți la traversarea Canalului Mînecii sau pe plăji ale țărmului englez. Dar chiar dacă, după peripeții și peregrinări îndelungate, reușeau să se angajeze, pe ascuns, în munci necalificate și foarte prost plătite, banda de traficanți îi urmărea pas cu pas. Imigrantul ilegal era ținut sub permanenta tensiune a șantajului: trebuia să plătească o cotă parte din infimul său salariu săptămînal; în caz contrar, traficanții îl denunțau poliției. Astfel, după ce încasa suma transportului și trecerii frauduloase în Anglia, ceea ce pentru multe asemenea victime însemna vinzarea brumei de avere ce o aveau în țările lor sau economiile întregii familii, „organizația", continua să-și asigure o sursă de venituri din stoarcerea la maximum a „mizeriei exploatate". Uneori, sub presiunea scadenței și a amenințărilor cu denunțarea, imigranții erau puși să facă diverse „servicii", care se apropiau de limitele infracțiunii sau chiar ale crimei.

Sfîrșitul acestei afaceri — probabil nu singura — din care „organizația" a realizat cîștiguri imense, readuce în actualitate eforturile autorităților de a descoperi și combate asemenea rețele internaționale de traficanți. Presa engleză este de părere că asemenea eforturi trebuie extinse și conjugate la scară internațională.

N. PLOPEANU
Londra

Concertul solidarității

...Cortina se ridică încet și sala izbucnește în aplauze. O sală în care și-au dat întîlnire, deopotrivă muncitori și funcționari, personalități ale vieții culturale și artistice. Parisul a ținut să fie prezent la acest dublu eveniment: o manifestare de solidaritate cu poporul chilian, un concert oferit de Yves Montand.

După ce vreme de ani și ani nu a mai apărut pe scenă, consacrîndu-se exclusiv cinematografului, actorul care a creat rolurile principale în filme militante ca „Z" sau „Starea de asediu" a simțit nevoia să-și exprime atitudinea față de situația din Chile. Și a ales cîntecul, oferind un concert în beneficiul refugiaților chilieni.

Cronicarul acestui concert va reține, desigur, succesul marelui cîntăreț și actor reintors la prima sa vocație. Nealterate de timp, vocea și arta lui Yves Montand au cîștigat, dimpotrivă, în profunzime și inteligență; iar repertoriul său vibrează și mai puternic în zonele cele mai intime ale umanității. De la șansoneta clasică, „La vremea cireșilor" — cîntec care evocă Comuna din Paris, de la poemul de dragoste, la cîntecul luptătorilor în Rezistența franceză.

Dar cronicarul ar trebui să noteze, de asemenea, acel val de aplauze adresat... plasatoarelor din sală, atunci cînd Yves Montand a anunțat că și ele au hotărît să ofere cîștigurile lor modeste aceleiași nobile cauze.

Astfel, concertul prezentat în această săptămînă la teatrul „Olympia" a fost deopotrivă o sărbătoare a muzicii și, totodată, a solidarității.

Paul DIACONESCU
Paris

DE PRETUTINDENI

● GRIUL VIITORULUI? Pe un teritoriu de peste 500 000 ha, situat între Cercul Polar și Ecuator, se cultivă anul acesta „supergriul" triticale — obținut prin încrucișarea griului din specia „Triticum" cu secara, specia „Secale". După ani de asidue experimentări au fost create numeroase varietăți: unele se adaptează cu ușurință la condiții dificile de climă, altele au valoare nutritivă deosebită, iar altele, un randament egal sau superior varietăților de griu cunoscute; au fost obținute și varietăți care îmbină toate aceste calități. În privința randamentului, s-au obținut peste 8 000 kg la hectar, depășindu-se „performanțele" varietăților de griu cele mai productive. Cît privește conținutul de proteine, în timp ce la griu acestea variază între 6 și 24 la sută, la diversele varietăți de triticale este de 11,7—22,5 la sută; totodată, asimilarea proteinelor este mai deplină, fapt deosebit de important în țările afectate de subnutriție. Potrivit aprecierilor experților, triticale poate deveni o cultură universală, cu un aport de seamă la producția alimentară mondială.

● A FOST DESCOPERIT VIRUSUL LEUCEMIEI? Doi cercetători canadieni în domeniul cancerului au afirmat că au reușit să descopere și să fotografieze un virus care ar provoca leucemia la om. Clișeele pe care le-au prezentat aceștia, în sprijinul afirmațiilor lor, Societății de biochimie și biofizică din Toronto înfățișează „particule" a căror structură amintește pe aceea a virusului deja cunoscut, care provoacă leucemia la animale. Particulele virale au putut fi izolate pornindu-se de la culturi de celule cancerigene.

Cei doi cercetători canadieni apreciază că este necesar să se stabilească dacă aceste particule sînt active din punct de vedere biologic și capabile, deci, să contamineze celulele sănătoase ale organismului uman.

● FOC LA BALUL... POMPIERILOR. Un incendiu a distrus aproape în întregime hotelul din Sins (cantonul Lucerne, Elveția), unde... pompierii din localitate intenționau să dea, simbătă seara, balul lor anual. O parte din acești se aflau în sala de festivități, făcînd ultimele pregătiri, cînd s-a dat alarma: la etajele superioare ale clădirii se declanșase un incendiu provocat, după cum s-a stabilit ulterior, din joaca unui copil. Cei aflați în sală au făcut apel la camarazii lor rămași la post, precum și la colegii dintr-o localitate învecinată. În pofida concentrării de forțe, focul a distrus partea superioară a clădirii, iar apa a provocat grave stricăciuni etajelor inferioare.

● CEL MAI MIC AVION. Mica pasăre metalică din fotografie, avînd o greutate de 63 kg și-a luat zborul pentru prima oară deasupra orașului francez Guyllancourt. Creatorul ei, Robert Buisson, fost pilot militar, afirmă că în mașina lui sînt întruchipate toate

virtuțile unei „ideale birje a aerului": greutate mică, mobilitate și simplitate în manevrare. „Cel mai mic avion al secolului" se numește „Cri-cri". Are două motoare cu o forță de aproape 150 CP. Viteza de zbor — 180 km pe oră, iar greutatea pilotului — 73 kg — depășește pe cea a mașinii cu 10 kilograme.

● UN ANIMAL ALTRUIST. O serie de articole publicate de Ursula Godwill, de la Universitatea din Pittsburg, oferă amănunte în legătură cu obiceiurile lemurienilor, mici animale din familia rozătoarelor. După cum informează „Science et vie", este vorba de specia africană „Perodicticus potto" studiată în captivitate timp de mai mulți ani. S-a observat, între altele, că atunci cînd un individ rămîne văduv, el este vizitat de un congener; cînd este bolnav capătă îngrijiri, iar după ce moare, tovarășii lui îi păstrează în continuare un loc la „masă".

● „MAREA ISTORIE A PICTURII". Literatura mondială consacrată dezvoltării artei s-a îmbogățit recent cu o nouă operă monumentală, „Marea istorie a picturii" în 16 volume, apărută în editura pariziană Skira. Este vorba de o lucrare colectivă a unor remarcabili istorici de artă, sub redacția lui Jaques Lassaigne, custode-șef al muzeelor pariziene. Primele nouă volume apărute au întrunit sufragiile specialiștilor, primind totodată o înaltă apreciere din partea presei atît în ce privește valoarea științifică, cît și nivelul tehnic.

OPERAȚIUNI OFENSIVE ALE PATRIOȚILOR CAMBODGIENI

PNOM PENH 18 (Agerpres). — Acționînd în zona Mekongului, la sud-est de Pnom Penh, un detașament al patrioților cambodgieni a atacat cu rachete și mitraliere grele o navă inamică încărcată cu 1 000 tone de muniții. Tirul a provocat incendierea vasului, urmată de declanșarea unor puternice explozii la bord. O altă acțiune ofensivă a forțelor patriotice a avut loc în zona orașului Siem Reap, unde garnizoana inamică a fost supusă unui bombardament efectuat cu aruncătoare de mine.

ÎNAINTEA CONFERINȚEI DE LA LAHORE

Convorbiri preliminare ale miniștrilor de externe

LAHORE 18 (Corespondență de la Ion Puținelu). Orașul pakistanez Lahore, gazda celei de-a doua Conferințe islamice la nivel inalt, ce se va desfășura între 22 și 24 februarie, își așteaptă oaspeții. Se estimează că la această importantă reuniune vor fi prezente peste 30 de delegații.

Conferința la nivel inalt va fi precedată de o reuniune pregătitoare a miniștrilor de externe ai țărilor participante, ce se va ține între 19 și 20 februarie.

Într-un interviu acordat televiziunii pakistaneze, Aziz Ahmed, ministru pentru problemele externe al Republicii Islamice Pakistan, referindu-se la problematica conferinței de la Lahore, a arătat că ea va privi, în principal, „reglementarea justă și echitabilă a conflictului din Orientul Apropiat, statutul Ierusalimului, respectarea drepturilor legitime ale poporului palestinean". „Nu numai țările arabe, ci și toate celelalte țări islamice sînt interesate în găsirea unei soluții juste în aceste probleme", a spus Aziz Ahmed. În afara acestor aspecte, diferite forme de cooperare între țările participante la conferință ar putea face obiectul dezbaterilor.

agențiile de presă transmit:

Delegația de activiști ai P.C.R., condusă de Nicolae Tăbărcă, membru al C.C. al P.C.R., prim-vicepreședinte al Comitetului pentru problemele consiliilor populare, care, la invitația C.C. al P.M.S.U., a făcut, între 11 și 18 februarie, o vizită în schimb de experiență în R. P. Ungară, a fost primită, luni, de Biszku Bela, membru al Biroului Politic, secretar al C.C. al P.M.S.U. La convorbire a fost de față Ioan Cotoț, ambasadorul României la Budapesta. În timpul vizitei în R. P. Ungară, delegația de activiști ai C.C. al P.C.R. a avut convorbiri la C.C. al P.M.S.U. și la Consiliul Prezidențial al R. P. Ungare, a vizitat mai multe unități economice și social-culturale din capitală și din provincie.

Președintele Consiliului Național pentru Știință și Tehnologie din Republica Socialistă România, Ioan Ursu, a fost primit de V.A. Kirillin, vicepreședinte al Consiliului de Miniștri al U.R.S.S., președintele Comitetului de Stat pentru Știință și Tehnică al U.R.S.S. Cu acest prilej, au fost abordate probleme privind extinderea colaborării și cooperării bilaterale în domeniile cercetării științifice și al dezvoltării tehnologice.

Președintele Medjilisului, Kemal Güven, l-a primit pe ambasadorul României la Ankara, George Marin. Au fost abordate, cu acest prilej, unele aspecte ale colaborării dintre parlamentele celor două țări.

Într-una din zonele eliberate din Vietnamul de sud a avut loc recent, cu prilejul celei de-a 13 aniversări a Zilei unificării Forțelor Armate Populare de Eliberare, un mare miting — informează agenția „Eliberarea". Au fost prezenți Phung Van Cung, vicepreședinte al Guvernului Revoluționar Provizoriu din Vietnamul de Sud, Tran Nam Trung, ministrul apărării, numeroși reprezentanți ai Frontului Național de Eliberare, ai organelor revoluționare locale, luptători ai F.N.E. și reprezentanți ai populației.

Un nou lot de 43 prizonieri sud-vietnamezi, printre care și un ofițer superior, capturați de către unitățile Armatei Populare de Eliberare Chineze, miliția populară și pescarii chinezi, în cursul luptelor de autoapărare de pe insulele Sisha, care aparțin R. P. Chineze și care au fost atacate, în zilele de 19 și 20 ianuarie, de unități militare ale administrației de la Saigon, a fost eliberat duminică, transmite agenția China Nouă. Arătînd că, odată cu acest lot, toți cei 48 de ofițeri și soldați saigonezi și un american capturați au fost eliberați și predați organizațiilor de Cruce Roșie, agenția China Nouă relevă că prizonierilor li s-au acordat, pe toată durata captivității, un tratament uman și îngrijirile medicale adecvate din partea unităților armatei chineze.

Șeful statului argentinean, Juan Domingo Peron, a procedat la crearea unui secretariat al guvernului, care urmează să asigure „o asistență personală și directă pe lîngă președintele țării", relatează agenția Prensa Latina. Conducerea noului organism a fost încredințată colonelului Vicente Damasco. Purtători de cuvînt ai puterii executive din Argentina, reluați de agenția de presă națională, TELAM, atribuie o importanță deosebită instituirii acestui secretariat, cu statut de organism auxiliar, crearea sa „implicînd o modificare structurală a organizării la cel mai înalt nivel guvernamental".

Libanul a hotărît să recunoască Republica Guineea-Bissau — s-a anunțat oficial la Beirut, la încheierea unei reuniuni a Consiliului de Miniștri. Totodată, guvernul libanez a decis să rupă relațiile diplomatice cu Portugalia și Republica Sud-Africană, conform prevederilor Conferinței la nivel inalt de la Alger.

În Uniunea Sovietică vor fi efectuate, între 19 februarie și 10 martie, lansări de rachete-purtătoare într-o zonă a Oceanului Pacific al cărei centru are coordonatele 34 grade și 49 minute latitudine nordică și 177 grade și 14 minute longitudine vestică, pe o rază de 130 mile marine, anunță agenția T.A.S.S. Agenția este împuternicită să declare că, pentru asigurarea securității, guvernul Uniunii Sovietice roagă guvernele altor țări care folosesc căi maritime și aeriene în Oceanul Pacific să dea indicație organelor de resort ca navele și avioanele să nu pătrundă în zona respectivă și în spațiul aerian corespunzător, zilnic între orele 12,00 și 24,00, ora locală.

Căderi abundente de zăpadă s-au înregistrat în ultimele zile pe teritoriul Italiei. Ca urmare, circulația rutieră în anumite regiuni ale țării a fost perturbată.

REDACȚIA ȘI ADMINISTRAȚIA: București, Piața Scînteii. Tel. 17 60 10, 17 60 20. Abonamentele se fac la oficiile poștale și difuzorii din întreprinderi și instituții. Din străinătate, abonamentele se fac prin „ROMPRESFILATELIA" București — Calea Griviței nr. 64—66 P.O.B. — 2001. Tiparul: Combinatul Poligrafic CASA SCÎNTEII 40 360