PROLETARI DIN TOATE ŢĂRILE, UNIŢI-VĂ!

Scînteia

ORGAN AL COMITETULUI CENTRAL AL PARTIDULUI COMUNIST ROMÂN

Anul XLIII Nr. 9913 | Simbătă 6 iulie 1974 | 6 PAGINI — 30 BANI

PERFECŢIONAREA ACTIVITĂŢII CENTRALELOR INDUSTRIALE — pîrghie a dezvoltării accelerate şi eficiente a economiei naţionale

Consfătuirea cu activul de partid şi de stat din centralele industriale şi întreprinderi, organizată din iniţiativa tovarăşului Nicolae Ceauşescu, s-a înscris ca un eveniment remarcabil în viaţa noastră economică. Se cuvin a fi reliefate atît **amploarea participării** — la consfătuire luînd parte peste 3 000 de cadre din economie — cît şi **caracterul rodnic al dezbaterilor** în plen şi pe comisii, bogăţia de propuneri şi sugestii, observaţii, critici, propuneri de soluţii. Se poate aprecia că desfăşurarea consfătuirii a cristalizat un valoros material, verificînd încă o dată **justeţea metodei democratice, a practicii consecvente a conducerii partidului şi statului de a supune dezbaterii** comuniştilor, oamenilor muncii cele mai importante probleme din sfera lor de activitate.

Aşa cum este cunoscut, în încheierea lucrărilor consfătuirii a luat cuvîntul tovarăşul Nicolae Ceauşescu: **prin analiza aprofundată a problemelor de bază ale activităţii centralelor, prin spiritul de exigenţă critică, discernămîntul cu care au fost relevate principalele direcţii de acţiune, experienţele pozitive, cît şi neajunsurile ce se cer lichidate, cuvîntarea secretarului general al partidului se constituie ca un cuprinzător program, principial şi practic, în vederea ridicării activităţii centralelor şi întreprinderilor la un nivel calitativ superior, creşterii dinamismului şi eficienţei dezvoltării întregii noastre industrii socialiste.**

Apropierea sărbătoririi zilei de 23 August, trecerea în revistă a rezultatelor obţinute în cei 30 de ani de la eliberarea patriei oferă posibilitatea de a aprecia că avem o economie sănătoasă, cu o industrie puternică, ce se dezvoltă armonios, în ritmuri înalte, fiind semnificativ că sub frontispiciul marelui obiectiv naţional — îndeplinirea cincinalului înainte de termen — în primul semestru al acestui an producţia industrială a crescut într-un ritm de circa 13 la sută, volumul investiţiilor cu peste 20 la sută, iar al comerţului exterior cu peste 37 la sută. Sînt succese ce ilustrează deopotrivă **justeţea liniei generale a politicii partidului şi statului, avîntul, conştiinţa patriotică şi priceperea profesională a oamenilor muncii,** precum şi **eficienţa măsurilor stabilite în ultimii ani pentru perfecţionarea formelor organizatorice şi structurilor de conducere a economiei naţionale.** Între acestea se înscriu şi centralele, iar faptul că lucrările consfătuirii s-au desfăşurat la cinci ani de la crearea lor a constituit un fericit prilej pentru o cuprinzătoare analiză a activităţii lor.

> „Se impune ca, după consfătuire, să se ia măsuri hotărîte pentru a introduce mai multă ordine şi disciplină în modul de organizare şi funcţionare, de conducere a activităţii centralelor. Problemele de organizare şi conducere au un rol esenţial în înfăptuirea hotărîrilor generale privind dezvoltarea industriei noastre socialiste".
>
> NICOLAE CEAUŞESCU

În această lumină se poate spune că experienţa vieţii, criteriul practicii au confirmat **viabilitatea şi valabilitatea acestei forme de conducere economică,** menită să asigure apropierea efectivă a conducerii de producţie, întărirea continuă a controlului de partid şi de stat şi antrenarea maselor de oameni ai muncii la conducerea activităţii economice. În acelaşi timp, s-a evidenţiat, ca idee de bază în cuvîntarea tovarăşului Nicolae Ceauşescu, că **crearea unor forme şi mecanisme economice superioare asigură un cadru mai bun, dar nu înseamnă soluţionarea de la sine a problemelor,** că superioritatea acestora nu se manifestă automat, spontan, ci **implică în mod necesar eforturi şi preocupări continue de perfecţionare a activităţii.** Centralele şi-au demonstrat capacitatea de a realiza eficient sarcinile ce le revin în domeniul planificării, în sfera producţiei, a aprovizionării şi desfacerii, în problemele financiare, în activitatea de pregătire şi utilizare judicioasă a cadrelor. Totuşi, în activitatea lor mai dăinuie unele neajunsuri, care frînează valorificarea din plin a tuturor avantajelor acestei forme organizatorice.

În desfăşurarea consfătuirii s-au arătat un şir de deficienţe; dacă ar fi însă să exprimăm sintetic principala carenţă ce se manifestă încă, aceea ar fi că nu s-a realizat încă, în activitatea tuturor centralelor, **concordanţa necesară între cadrul superior, modern, avansat, creat prin constituirea acestor mecanisme de conducere — şi stilul de muncă nou pe care îl presupun acestea: intre atribuţiile importante cu care ele au fost înzestrate, — şi modalităţile**

(Continuare în pag. a III-a)

Tovarăşul Nicolae Ceauşescu a primit pe trimişii speciali ai Radioteleviziunii iugoslave şi ziarului „Borba"

Tovarăşul Nicolae Ceauşescu, secretar general al Partidului Comunist Român, preşedintele Republicii Socialiste România, a primit vineri după-amiază, în staţiunea Neptun, pe ziariştii iugoslavi Slavko Budihna, redactor la Radioteleviziunea iugoslavă, şi Bogdan Decermici, redactor al ziarului „Borba".

La primire a luat parte tovarăşul Cornel Burtică, membru supleant al Comitetului Executiv, secretar al C.C. al P.C.R.

Cu acest prilej, tovarăşul Nicolae Ceauşescu a acordat un interviu Radioteleviziunii iugoslave.

JUDEŢUL ALBA A ÎNDEPLINIT ANGAJAMENTUL ANUAL LA PRODUCŢIA GLOBALĂ

ALBA IULIA (Corespondentul „Scînteii", **Ştefan Dinică**). — Oamenii muncii din industria judeţului Alba, angajaţi cu toate forţele în marea întrecere socialistă care se desfăşoară în cinstea celei de-a XXX-a aniversări a eliberării patriei şi Congresului al XI-lea al partidului, au înregistrat un nou şi deosebit succes în muncă: îndeplinirea şi depăşirea angajamentului pe întregul an la producţia globală industrială. Au fost produse, peste prevederile de plan, 940 tone oţel aliat, 15 maşini-unelte pentru prelucrarea metalelor, 1 300 tone produse sodice, 6 000 m.c. cherestea, 9 000 m.c. buşteni, peste 40 tone hîrtie, 1 200 maşini electrice de spălat rufe, 6 000 perechi încălţăminte şi alte produse solicitate pe piaţa internă şi la export.

BILANŢ RODNIC AL SIDERURGIŞTILOR REŞIŢENI

REŞIŢA (Corespondentul „Scînteii", **Nicolae Cătană**). — Întîmpinînd cea de-a XXX-a aniversare a eliberării patriei şi Congresul al XI-lea al partidului, siderurgiştii reşiţeni au realizat suplimentar pînă acum mai bine de 25 000 tone oţel. O intensă preocupare manifestă siderurgistul de aici şi pentru gospodărirea materiilor prime şi a materialelor, pentru reducerea consumurilor specifice. Ca urmare a unei activităţi susţinute în acest domeniu, ei au economisit 2 790 tone cocs, 3 000 tone metal, 11 900 tone combustibil convenţional şi 6 140 MW energie electrică.

ÎNTRE 8 — 11 IULIE

Vizita în România a preşedintelui R.S.F. Iugoslavia, Iosip Broz Tito

Aşa cum s-a mai anunţat, la invitaţia tovarăşului Nicolae Ceauşescu, secretar general al Partidului Comunist Român, preşedintele Republicii Socialiste România, şi a tovarăşei Elena Ceauşescu, tovarăşul Iosip Broz Tito, preşedintele Republicii Socialiste Federative Iugoslavia, preşedintele Uniunii Comuniştilor din Iugoslavia, împreună cu soţia, Iovanka Broz, va face o vizită oficială de prietenie în ţara noastră. Vizita va avea loc în perioada 8—11 iulie 1974.

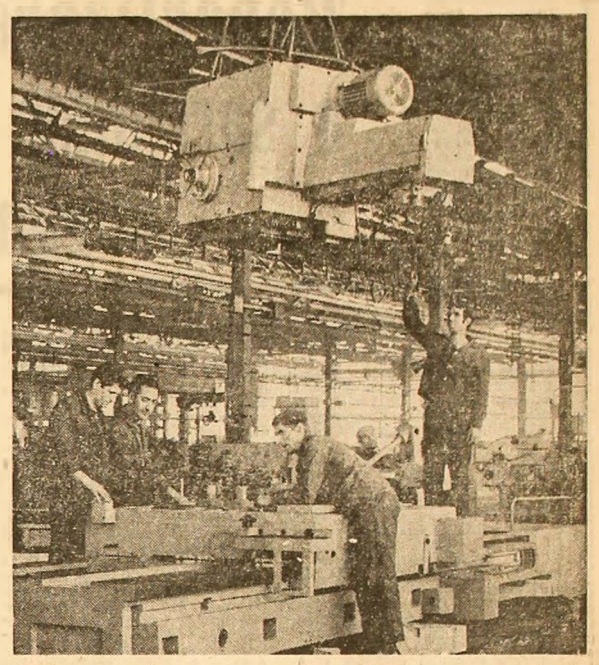

La binecunoscuta întreprindere bucureşteană de maşini-unelte şi agregate se montează un nou utilaj de prelucrare a metalului.

Mărturii ale solidarităţii internaţionaliste a Partidului Comunist Român cu cauza poporului chilian

„RECUNOŞTINŢA NOASTRĂ FIERBINTE POPORULUI ROMÂN, PARTIDULUI SĂU COMUNIST, PREŞEDINTELUI NICOLAE CEAUŞESCU" — ne declară refugiaţi politici chilieni, găzduiţi în România

O trăsătură definitorie a întregii activităţi a partidului nostru, astăzi, ca şi în decursul întregii sale istorii, este internaţionalismul proletar consecvent, solidaritatea fermă cu lupta oamenilor muncii, cu detaşamentele de avangardă ale clasei muncitoare, cu forţele progresiste de pretutindeni. Solidaritatea internaţionalistă îşi găseşte mereu şi mereu o vie întruchipare în faptele care atestă sprijinul acordat, în toate împrejurările, de partidul nostru, de statul socialist român — pe multiple planuri şi în multiple forme — acestor forţe, în lupta pentru împlinirea idealurilor de libertate, democraţie şi progres social. În acelaşi timp, glasul comuniştilor români s-a făcut cu putere auzit în apărarea militanţilor revoluţionari, împotriva persecuţiilor şi represiunilor la care aceştia au fost ori sînt supuşi în diferite ţări ale lumii.

O puternică şi fierbinte solidaritate ne leagă de comuniştii din Chile, de forţele largi democratice, patriotice din această ţară — atît de greu încercată ca urmare a loviturii de stat ce a dus la răsturnarea regimului constituţional al Unităţii Populare. Sînt cunoscute diferitele forme concrete de manifestare a acestei solidarităţi — de la luările de poziţie şi declaraţiile oficiale ale partidului şi guvernului român, la demersurile internaţionale pe linie de stat în apărarea vieţii secretarului general al P. C. din Chile, Luis Corvalan, şi de la vibrantele mitinguri din fabrici şi uzine, din instituţiile publice, pînă la alte forme de ajutor concret, practic, acordat pe diverse căi de România patrioţilor şi democraţilor chilieni.

În acest cadru se înscriu şi acţiunile în vederea sprijinirii refugiaţilor politici chilieni — dintre care un număr important au fost primiţi, cu caldă ospitalitate, în ţara noastră. După cum este cunoscut, Înaltul Comisar al Naţiunilor Unite pentru refugiaţi a adresat zilele trecute tovarăşului Nicolae Ceauşescu o telegramă în care exprima „cea mai vie şi sinceră recunoştinţă" pentru această hotărîre.

În acelaşi sens, sînt elocvente aprecierile exprimate de refugiaţii politici chilieni stabiliţi în capitala ţării noastre.

...Ne aflăm într-unul din modernele cartiere ale Bucureştiului, în holul unuia din blocurile date recent în folosinţă pentru familiile de chileni primiţi de ţara noastră. Grupuri de bărbaţi şi femei, tineri şi mai vîrstnici, discută cu însufleţire. Unii dintre ei abia au sosit după amare peregrinări, reîntîlnind aici cunoscuţi, tovarăşi de luptă; alţii se află de mai multe luni la Bucureşti, găsind aici, aşa cum aveau să ne declare, „căldura unui cămin" şi „ţăria pe care ţi-o dă încrederea în solidaritatea umană".

„P.C.R. s-a dovedit unul din partidele cele mai apropiate faţă de cauza comuniştilor chilieni"

„Ar fi greu de exprimat în cuvinte emoţia şi bucuria pe care am simţit-o în momentul în care am primit o casă, un cămin. În lunile petrecute în lagărele înconjurate de sîrmă ghimpată nu credeam că voi mai avea parte vreodată de aşa ceva — ne spune **DANIEL VERGARA jr., lider al organizaţiei Tineretul Comunist din Chile,** fiul fostului secretar de stat, ministru de interne în guvernul Allende. După calvarul arestării, detenţiei, al lipsei de siguranţă pentru ziua de mîine, ne aflăm într-o ţară atît de ospitalieră, între prieteni şi tovarăşi. Aş vrea să exprim gratitudinea mea profundă faţă de sprijinul şi solidaritatea manifestate de poporul dv., de Partidul Comunist Român. Cum aş putea uita vreodată că România m-a ajutat să ies din situaţia de detenţie, mi-a oferit posibilitatea să-mi continuu studiile — am primit chiar o bursă pentru a putea să-mi dau doctoratul — m-a ajutat să-mi revăd mama?

Aş vrea să subliniez rolul deosebit pe care îl are prezenţa Ambasadei României la Santiago de Chile. Fără ajutorul acordat pe această cale, pentru mulţi dintre noi n-ar fi fost posibil să ne aflăm aici, în libertate. Sprijinul frăţesc, internaţionalist, pe care îl primim din partea poporului român, a partidului său comunist, ne îmbărbătează, ne dă încredere în viitor. Faptul că în momentele cele mai grele simţim alături tovarăşi de nădejde — iar Partidul Comunist Român a dovedit că este unul din cele mai apropiate partide faţă de cauza comuniştilor chilieni — constituie pentru noi un mare suport moral".

(Continuare în pag. a V-a)

Răsună în toată ţara tinerescul „HEI-RUP!"

...Brigadieri pe Someş... La Lotru, Rogojelu, Turceni... tineri cititori ai noilor izvoare de energie ale României socialiste. Răsună munţii de cîntecul şi munca acestei generaţii entuziaste. Şi răspund cîmpiile patriei... Brigadieri în portul Constanţa... Pe platforma siderurgică a Tîrgovişteei... Pe şantierele sistemelor de îmbunătăţiri funciare de la Cetate-Galicea Mare ori Terasa Brăilei, de la Mostiştea ori Ialomiţa... Brigadieri pe unul dintre cele mai „fierbinţi" şantiere ale muncii voluntar-patriotice — „Parcul tineretului", noul „plămîn verde" de 90 de hectare, al Capitalei...

Vacanţa mare n-a numărat, parcă, niciodată atîtea uniforme albastre ale muncii, purtate cu mîndrie de tînăra generaţie.

Niciodată ca în această vară, aflată sub semnul sărbătoresc al celei de-a XXX-a aniversări a eliberării, sub semnul întîmpinării celui de-al XI-lea Congres al P.C.R.

Consemnăm, înainte de toate, **acţiunile de muncă patriotică în sprijinul producţiei, al îndeplinirii cincinalului înainte de termen,** acţiuni iniţiate de U.T.C., în colaborare cu sindicatele, cu comisiile de femei, **în întreprinderi, pe şantiere, peste tot unde se creează valorile materiale şi se cere o gospodărire judicioasă** a acestor valori, în spiritul ordinii şi disciplinei muncitoreşti. În acelaşi timp, **peste 2,4 milioane de tineri** — muncitori, ţărani, intelectuali, elevi şi studenţi — **mobilizaţi de U.T.C., îşi dau întîlnire în salopetele vacanţei, cu uneltele muncii, pe şantierele naţionale şi locale, în taberele de muncă patriotică.**

Dar mai întîi, o succintă retrospectivă — menită să evidenţieze **dorinţa de muncă şi elanul revoluţionar al tineretului,** precum şi **marile rezerve de energie ale acestei vîrste pe care sînt chemate să le pună şi mai puternic în valoare organizaţiile de tineret.**

Anul trecut, oţelăriile ţării au primit — drept rezultat al acţiunilor iniţiate de U.T.C. — peste 740 000 tone de fier vechi. O adevărată comoară pentru cuptoarele fierbinţi. Ogoarele ţării au cunoscut şi ele destoinicia generaţiei tinere. Peste 1,5 milioane de elevi şi studenţi au spus un vibrant „prezent!" în campaniile agricole, la combaterea excesului de umiditate şi eroziunii solului pe o suprafaţă de circa 68 000 de hectare, la plantarea de pomi, la colectarea a peste un milion kilograme de plante medicinale etc.

Răsună acum din nou munţii! Şi răspund cîmpiile patriei prin acelaşi freamăt al braţelor tinere care au preluat cu bărbăţie ştafeta primei promoţii de brigadieri. Romanticul refren „Hei-rup!" — născut în zorii primului deceniu de viaţă liberă — constituie deopotrivă tradiţie şi îndemn. **Răspunzînd însufleţitoarelor**

Ilie TANASACHE

(Continuare în pag. a IV-a)

„Hei-rup!" pe şantierul Sălii polivalente din Capitală Foto: **E. Dichiseanu**

O zi — cumpărător de garduri din metal

N-a trecut nici un an de cînd s-a declanşat o amplă acţiune pentru folosirea cît mai judicioasă a unor materiale de mare importanţă economică. S-a explicat în mod convingător că pentru o societate în care se construieşte foarte, foarte mult, metalul, cimentul, lemnul etc. sînt articole a căror risipire sau utilizare negospodărească, echivalează cu lipsa spiritului de răspundere din partea celor în cauză. S-au luat măsuri, s-au obţinut incontestabile rezultate, cantităţi uriaşe de materiale au luat, graţie unui plus de înţelepciune şi de atenţie, destinaţii mai folositoare.

Din păcate însă mai există şi anomalii. Iar uneori, pe la periferia rezultatelor notabile, anomaliile sînt dublate şi de bizare consecinţe pe planul eticii. Pornind de la o observaţie simplă — înmulţirea unui **anumit tip** de porţi şi de garduri în municipiul Turda şi în comunele învecinate — iată ce aventură a metalului şi, legată de ea, a eticii şi a spiritului cetăţenesc ne-a fost dat să reconstituim.

Vara trecută, în plină dezbatere şi căutare de soluţii pentru datoria patriotică de a economisi metalul, CENTROCOOP a difuzat circulara nr. 7572 prin **care interzicea unităţilor sale de prestări de servicii confecţionarea pereţilor şi a gardurilor din fier.** Din laminate groase, se înţelege. A fost o măsură care nu afecta decît gusturile înspre fălosenie inutilă. Frumuseţea localităţilor nu scade prin garduri acrate, modeste şi funcţionale, lipsite de grandomanie, iar siguranţa răzoarelor cu ridichi din spatele casei nu merită grilaje ca la ferestrele filialelor bancare.

ANCHETA SOCIALĂ

Circulara a ajuns şi la Uniunea judeţeană a cooperativelor de consum Cluj, care, la data de 11 iunie 1973, a difuzat-o cooperativelor ce aveau secţii anexe de producţie şi servire.

N-a trecut însă multă vreme şi unele persoane de părerea „lasă să treacă valul şi o să vedem ce facem" au început să sugereze pe ici, pe colo, dar numai verbal, să se continue confecţionarea gardurilor din fier dar... cu materialul clientului. De parcă metalul procurat de cetăţeni nu tot din acelaşi fond general de materiale ar fi provenit, iar risipa — pentru ca e o risipă nesăbuită să foloseşti profile groase la nişte împrejmuiri — şi-ar fi pierdut caracterul de nechibzuită. Sugestiile şi-au găsit o materializare mai ferma la sfîrşitul anului, cînd cooperativei „Potaissa", spre exemplu, i s-a prevăzut, negru pe alb, în planul de producţie pe 1974 să deschidă o nouă unitate de confecţii metalice. Conformîndu-se, la data de 3 aprilie a.c. cooperativa cerea aprobarea consiliului popular municipal. Răspunsul a venit cu adresa nr. 10 264/VII din 15 aprilie. „Conform indicaţiilor date (privind) activităţile de prestări de servicii către populaţie şi unităţi obşteşti, care au la bază materiale dirijate (...) **nu putem aviza înfiinţarea de secţii noi de producţie cu acest profil".**

Edificaţi asupra consecvenţei municipalităţii, ne-a mai rămas doar să dezlegăm misterul în virtutea căruia, ca un făcut, pe străzile Turdei împrejmuirile din fier solid se înmulţesc precum ciupercile după ploaie.

Întreb pe primul pieton dacă ştie unde mi-aş putea face o poartă faină.

— Cum să nu! La don' Nelca. Are atelier serios.

Sergiu ANDON

(Continuare în pag a II-a)

ÎN CÎT TIMP ÎNCHEIAŢI RECOLTAREA?

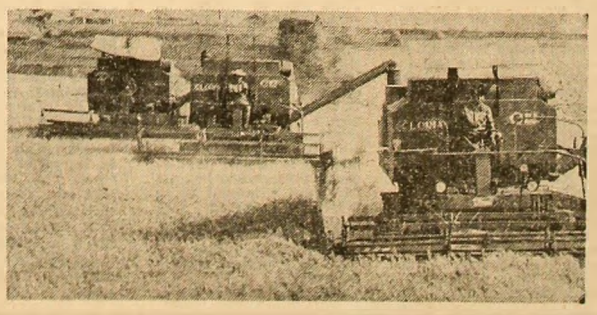

BRĂILA

În 10 zile

PRAHOVA

În 12 zile

în pag. a III-a

în pagina a IV-a rubrica noastră

Reportaj pe glob

SĂ ÎNTÎMPINĂM CONGRESUL PARTIDULUI

PERFECŢIONÎND ACTIVITATEA ORGANIZAŢIILOR DE PARTID

Perfecționarea stilului de muncă al organizațiilor de partid, întărirea continuă a rolului lor de conducător politic presupun participarea eficientă a fiecărui comunist la realizarea sarcinilor politice și economice. Cărți rolul conducător al organizațiilor de partid se materializează prin acțiunea militantă a tuturor membrilor de partid, prin stradania organizațiilor partidului de a-și îndeplini atribuțiile la un nivel calitativ superior. În acest cadru capătă o deosebită importanță repartizarea judicioasă a forțelor organizației, în așa fel încît acestea să poată fi folosite cît mai eficient pentru realizarea obiectivelor înaintașe.

Însemnările de mai jos se referă la experiența în acest domeniu a organizației de partid de la Întreprinderea de prelucrare a maselor plastice din Buzău.

Repartizarea rațională a sarcinilor și a forțelor organizației

Din ideea fundamentală, potrivit căreia organizația de partid poartă responsabilitatea politică pentru îndeplinirea riguroasă a obiectivelor economice, din însăși calitatea de membru de partid, care înseamnă apartenența la detașamentul de avangardă, rezultă clar și cerința fundamentală ca fiecare comunist să constituie un exemplu în muncă, în asigurarea ordinii și disciplinei, faptele fiind cele care dau greutate cuvîntului său. Tocmai de aceea **una din preocupările permanente ale comitetului de partid este aceea de a amplasa cît mai judicios forțele organizației.** În acest scop am urmărit și urmărim, pe de o parte, **ca la fiecare loc de muncă să existe un nucleu de comuniști care** să acționeze ca dinamizatori și mobilizatori pentru înfăptuirea sarcinilor de plan și a angajamentelor asumate în întrecerea socialistă și, pe de altă parte, ca **tovarășii cu cea mai înaltă pregătire profesională și politică să fie prezenți la locurile-cheie.** Selectînd, bunăoară, un număr de buni specialiști, membri de partid, din diferite sectoare ale întreprinderii, desfășurînd apoi o muncă politico-educativă concretă și la obiect, am reușit să formăm un colectiv puternic, prin ale cărui eforturi noul atelier de P.V.C. — punct-cheie pentru producția întregii fabrici — a fost pus în funcțiune cu aproape o jumătate de an mai devreme decît fusese prevăzut. Totodată, experiența ne-a demonstrat că **repartizarea comuniștilor cu munci de răspundere în organizațiile de bază din sectoarele în care se situează centrul de greutate al activității** este de mare valoare pentru cunoașterea operativă a realităților, scurtarea drumului deciziilor și a aplicării lor.

Pentru a „pune în dispozitiv" toate forțele de care dispunem au avut și continuă să aibă loc periodic, în cadrul celor trei comitete de partid pe secții și al multora dintre organizațiile de bază, **evaluări ale modului cum sînt folosiți membrii de partid și cum trebuie repartizați atunci cînd în fața colectivului se pun sarcini noi.** Cu asemenea prilejuri ne creăm răgazul să gîndim mai pe îndelete asupra acestor lucruri, ne apare clar cum lucrăm cu oamenii, ciți primesc sarcini și ce sarcini anume, cum și le îndeplinesc. Atragem mereu atenția asupra însemnătății acestui procedeu la instruirile periodice și în discuțiile cu membrii birourilor, combătînd formalismul, superficialitatea în încredințarea sarcinilor de partid și subliniind ideea că **esențial este să știi să alegi sarcina potrivită pentru omul potrivit și omul cuvenit pentru fiecare sarcină determinată.**

Evident, îndatoririle în domeniul repartizării judicioase a forțelor, asemenea multor altora, trebuie privite nu numai în lumina activității curente, ci și ca preocupări de perspectivă, în strînsă legătură cu acțiunea de întărire a organizației cu noi membri de partid. Periodic, prin comisia organizatorică, **comitetul de partid întreprinde studii privind posibilitățile de primire a unor noi membri în organizație,** analizînd totodată cererile făcute de tovarășii care s-au legat de întreprindere și care dau dovadă unor calități politico-morale ce îi fac demni să intre în rîndurile detașamentului de avangardă al clasei muncitoare. În opt luni au fost primiți astfel mai mult de 50 de noi membri de partid. Aceasta înlesnește **împrospătarea și pregătirea din timp a rezervelor organizației.**

Sarcinile de partid sînt expresia concretă a participării comuniștilor la viața politică și socială a țării. De aceea, urmărim **stabilirea de sarcini concrete pentru toți membrii de partid, realizarea lor constituind totodată lecții practice de educație partinică.** Distribuirea sarcinilor se face, îndeobște, în cadrul adunărilor generale ale organizațiilor de bază, iar uneori, cînd este vorba de oameni cu o competență mai largă, în cadrul comitetului de partid pe întreprindere. Unii primesc **sarcini de mai lungă durată.** Avem, de pildă, aproape 300 de agitatori, 25 de propagandiști la învățămîntul de partid din întreprindere, cîțiva zeci de membri de partid fac parte din colectivele celor 9 gazete de perete și al stației de radioficare; un mare număr de membri de partid au în grijă formarea unor tineri, unii fiind comandanți ai brigăzilor de producție și educație; alți comuniști îi se încredințează **sarcini operative** — toate în funcție de obiectivele imediate și de perspectivă ale organizațiilor de partid.

Nu putem trece însă peste faptul că mai există încă practica — pe care nu am combătut-o în suficientă măsură — de a încredința unor oameni, drept sarcini de partid, proprile sarcini profesionale sau soluționarea unor probleme de natură tehnico-administrativă pe care în mod firesc, în deplină concordanță cu sfera lor de competență, trebuie să le rezolve maiștrii, șefii de secție, așa cum s-a petrecut în organizațiile de bază nr. 2, 8 și 17. Se mai întîmplă ca unele sarcini, deși judicios gîndite, să rămînă pe hîrtie — cum a fost cazul, bunăoară, cu programul educativ întocmit la începutul anului de organizația de bază nr. 16 din secția transporturi — ori ca la repartiția sarcinilor unii membri de partid să fie scăpați din vedere perioade îndelungate. Aspectele acestea — de care ne propunem să ne ocupăm în mult mai mare măsură în viitor — au fost dezbătute în cadrul biroului comitetului de partid, întărindu-se îndrumarea și controlul organizațiilor de bază.

S-a încetățenit la noi și practica de a solicita membrilor de partid, inclusiv cadrelor de conducere, să prezinte, în adunările generale de partid, **informări asupra modului cum își îndeplinesc sarcinile politice.** Ne străduim ca aceste informări să nu constituie o formalitate, ca, în toate organizațiile, comuniștii să discute pe marginea lor, să ajute cu aprecieri și sfaturi, încît ele să devină una din principalele metode de educare. Insistăm în mod deosebit asupra acestui aspect, întrucît unele birouri ale organizațiilor de bază nu au înțeles destul de bine că **timpul afectat pentru a gîndi serios asupra repartizării sarcinilor politice și a îndeplinirii lor se fructifică din plin în realizarea sarcinilor de producție, în antrenarea întregului colectiv în jurul comuniștilor, în crearea unui climat de muncă responsabilă.**

Un capitol aparte al preocupărilor comitetului de partid îl constituie **stabilirea tovarășilor din activul de partid care fac parte din comisiile pe probleme** — economică, de propagandă și organizatorică — valoroase instrumente politice de care dispunem. Una din principalele concluzii pe care o desprindem în legătură cu activitatea de pînă acum a acestor organisme este aceea că trebuie să-i ajutăm **mai mult pe membrii comisiilor să înțeleagă că nu sînt nici inspectori, nici dispeceri economici** — înclinația tehnicistă fiind încă destul de pronunțată — ci activiști politici, chemați să ajute comitetul de partid, conducerea întreprinderii să acționeze, fiecare potrivit specificului sarcinilor sale și cu metode proprii adecvate, pentru asigurarea bunului mers al producției.

Comitetul nostru de partid acordă o atenție deosebită și **selecționării tovarășilor care urmează să fie aleși în diferite organisme obștești** — comitetul sindical pe întreprindere și comitetele pe secții, comitetul și birourile organizațiilor U.T.C., comisia de femei etc. — propunînd în acest scop un număr de membri de partid, după prealabila consultare a birourilor organizațiilor de bază. Propunerile sînt discutate în organizațiile de bază din care fac parte cei desemnați și susținute apoi în cadrul adunărilor colectivului, al organizațiilor de masă, alegerea lor realizîndu-se ca rezultat al votului participanților.

Modul cum activează **comuniștii din organismele colective de conducere** joacă, de asemenea, un rol important pentru folosirea judicioasă, eficientă a forțelor organizației. După cum se știe, secretarul comitetului de partid, președintele sindicatului și secretarul comitetului U.T.C. fac parte de drept din comitetul oamenilor muncii. În spiritul democrației muncitorești și potrivit practicilor încetățenite în țara noastră, ceilalți șapte reprezentanți ai colectivului întreprinderii, cîți sînt la noi, au fost aleși în cadrul adunărilor generale ale oamenilor muncii din sectoarele întreprinderii, pe baza unor propuneri susținute de organizația de partid. Așa cum a arătat însă experiența, unii dintre acești tovarăși nu se consultau cu colegii lor de muncă, nu luau cuvîntul cu lunile în ședințe sau nu informau pe cei ce i-au ales, și ai căror reprezentanți erau, asupra hotărîrilor luate în acest organism de care depinde în cel mai înalt grad bunul mers al producției. În 1974, trei dintre tovarășii amintiți nu au mai primit votul de încredere al adunării generale a oamenilor muncii. Acest fapt a fost pentru noi plin de învățăminte în ceea ce privește exigența cu care trebuie să procedăm la formularea unor asemenea propuneri.

Consemnînd ceea ce s-a făcut bun, ne apar mai clar lipsurile, verigile slabe în domeniul folosirii forțelor organizației. De aceea, **vom persevera în eforturile pentru repartizarea cît mai judicioasă a forțelor de care dispunem, pentru stabilirea sarcinilor în raport cu capacitățile fiecărui membru de partid, cu aptitudinile și experiența sa politică,** astfel ca îndeplinirea acestora să ducă la punerea în valoare a energiilor și talentelor, la ridicarea spiritului de răspundere, ordine și disciplină — ca o chezășie a perfecționării necontenite a întregii munci de partid, a creșterii rolului de conducător politic al organizației noastre.

Ing. Mihail TURCIN
secretarul comitetului de partid de la Întreprinderea de prelucrare a maselor plastice Buzău

IMAGINI DIN ALBUMUL EDILITAR AL ŢĂRII

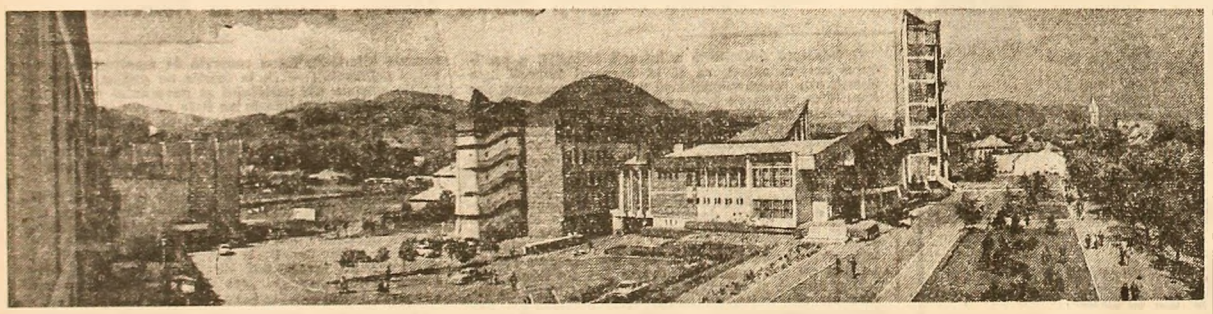

Repere ale unei arhitecturi moderne în municipiul Baia Mare — Foto: E. Dichiseanu

DOSARUL POLUĂRII

CUM SE APLICĂ LEGEA APELOR

în cîteva unități economice de pe cursul Oltului

Industrializarea, dezvoltarea irigațiilor, procesul de urbanizare și ridicarea standardului de viață conduc — printre altele — la creșteri importante ale necesarului de apă: în 1950 acesta a fost de aproximativ 2,5 miliarde m.c.; în 1960 de circa 5 miliarde; în 1970 de 16 miliarde; în 1974 depășește 30 miliarde; iar pentru anul 1980 se preevaluează la 50 miliarde.

Cum cea mai mare parte a acestor cantități este prelevată din cursurile de apă, se impune ca — în paralel cu gospodărirea judicioasă a apei, cu promovarea în industrie a tehnologiilor moderne (care consumă apă mai puțină) și cu folosirea sistematică a recirculărilor de apă — să manifestăm o atenție deosebită pentru protejarea rîurilor împotriva poluării.

Încă din anul 1963 s-au adoptat diferite acte normative menite să apere apele de nocivitățile. Cu deosebire însă în ultima vreme (cam de 1½—2 ani) procesul de poluare a cursurilor de apă a fost tot mai mult încetinit. Este rezultatul aplicării legii privind gospodărirea apelor, din 1972, a noii legi a apelor — Legea 8 — a legii pentru protecția mediului înconjurător și a altor hotărîri care obligă pe consumatori să respecte obligații ferme în ce privește calitatea apelor restituite după folosire. Aceste acte normative exigente constituie un stimulent serios pentru beneficiarii de ape în intensificarea eforturilor pentru realizarea stațiilor de epurare, fără de care — conform legii — nu mai este permis să intre în funcțiune nici un obiectiv nou. De asemenea, se iau măsuri pentru recuperarea unor restanțe mai vechi în acest domeniu.

An de an, statul nostru alocă sume din ce în ce mai mari pentru construirea stațiilor de epurare. Anul trecut, de pildă, s-au alocat aproape 700 milioane lei; pe întreg cincinalul: peste 3 miliarde lei. O investigație mai amănunțită a aspectelor privind protecția calității apelor arată însă că, deși se alocă fonduri crescinde, procentul de realizare a planului de investiții în acest domeniu scade, de la 92 la sută în 1971, la 80 la sută în 1973, pentru ca și în acest an o serie de lucrări importante (cu investiții de multe milioane) să înregistreze mari rămîneri în urmă. Este cazul stațiilor de epurare de la Combinatul chimic Făgăraș, Combinatul de îngrășăminte chimice din Tg. Mureș, Întreprinderea metalurgică Copșa Mică, Întreprinderea de alumină Tulcea, Fabrica de celuloză și hîrtie Zărnești și altele.

...Urmînd cursul Oltului, ne oprim mai întîi la Combinatul chimic Făgăraș. „Pentru platforma chimică de aici s-a construit o stație de epurare în valoare de 25 milioane lei (ne informează ing. **Ion Mucenica**, directorul Oficiului de gospodărire a apelor-Vîlcea), dar care de la început n-a putut face față, fiind subdimensionată. Acum se realizează o extindere, în valoare de circa 50 milioane lei, care va satisface și necesitățile noilor capacități de producție. Este însă cu cîteva luni întîrziată. A rămas nerezolvată problema deversării clorurilor de la fabricarea sodei. O parte din batalele de reținere, cu rol de rezervoare tampon, nu s-au realizat și au fost situații cînd apele sărate au fost deversate în Olt. Dacă se fac astfel de deversări, atunci cînd debitul este prea mic, apele rîului devin improprii pentru irigații și deranjează chiar producția combinatului de la Turnu-Măgurele aflat la confluența Oltului cu Dunărea".

Exemple se mai pot da. Ce arată ele? În primul rînd, **o preocupare încă scăzută a factorilor interesați — proiectanți, executanți, beneficiari — pentru realizarea în termen și la nivel calitativ optim a acestor instalații.** Apoi trebuie spus că **nici toate utilajele nu sînt la înălțime.** Nu totdeauna caracteristicile motoarelor electrice corespund pompelor pe care le acționează. Unele tipuri de pompe — dozatoare, cu melc, pentru nămoluri ș.a. — lipsesc sau încă nu se produc în cantitățile necesare. Și în acest sector se cere din partea producătorilor — unitățile Ministerului Industriei Construcțiilor de Mașini Grele — un efort de adaptare la diferite cerințe, de continuă modernizare și îmbunătățire a parametrilor.

Dincolo de aceste aspecte care privesc **realizarea**, se ridică și **problema bunei exploatări.** Unele stații de epurare a apei — bine conduse și exploatate — exercită o influență pozitivă asupra cursurilor de apă. Nu peste tot însă personalul care le servește este școlarizat și controlat în mod corespunzător.

Situația realizării investițiilor puse la dispoziție pentru construirea stațiilor de epurare și ferirea apelor de poluare — situație, după cum am văzut, în multe părți nemulțumitoare — ridică și **problema preocupării forurilor de resort în acest domeniu.** Ministerul Industriei Chimice, Ministerul Industriei Ușoare, Ministerul Construcțiilor Industriale, cît și centralele și întreprinderile din subordinea lor, uneie consilii populare și unități agrozootehnice nu **întotdeauna, și nu peste tot, manifestă preocuparea cuvenită pentru construirea, dotarea și exploatarea stațiilor de epurare.** Or, Legea 8 prevede limpede: **„În scopul asigurării protecției calității apelor în producția planificată de bunuri materiale procesul epurării apelor uzate se integrează în procesul de producție; indicii de calitate ai apelor epurate sînt indicatori de plan".** Cum legea e lege, ne așteptăm în continuare la respectarea întocmai a literei și spiritului ei, cu alte cuvinte, la accelerarea ritmului de construcție a stațiilor de epurare, la folosirea acestora cu maximă eficiență pentru frînarea categorică a procesului de poluare a apelor.

Al. PLĂIEȘU

DIN POȘTA REDACȚIEI

• FAPTE • OPINII • PROPUNERI

● **Curajul și îndemînarea** mereu la datorie! De curînd, la plecarea din Galați a bacurilor „Tazlău" spre Grindu și „Giurgiu" spre comuna 23 August, învățătorul pensionar Gheorghe Grosu a căzut, din neatenție, în apă, între cele două nave. La semnalul „om la apă!", cele două echipaje, dînd dovadă de multă îndemînare, au manevrat navele în așa fel încît au dat posibilitate șefului de echipaj de pe bacul „Giurgiu", Mihai Gheorghiță, să sară în apă în ajutorul naufragiatului și să-l salveze de la înec. **(Ștefan Ignat**, comandant instructor flotă).

● **Formalități inutile.** Pînă de curînd, abonamentele de transport cu autobuzele I.T.A. Craiova (autobaza Orșova) se puteau obține pe baza unei simple adeverințe de la locul de muncă. Începînd cu luna iunie se eliberează pe baza unei adrese-cerere din partea întreprinderii unde lucrează cel care solicită abonamentul și a unui tabel. O „inovație" ce sporește consumul de hîrtie și generează birocrație. **(Gheorghe Ungureanu**, inginer la C.P.L. Drobeta Turnu-Severin).

● **Propunem** Direcției județene a poștelor și telecomunicațiilor Vîlcea să ia măsuri pentru ca, în incinta poștei din municipiul Rm. Vîlcea, serviciul „telegrame-recomandate" să funcționeze și în zilele de duminică și sărbători legale. Sutele de turiști din țară și străinătate, care trec prin localitate spre stațiunile de pe Valea Oltului, ar avea posibilitatea să expedieze telegrame și recomandate și în aceste zile. **(Gheorghe Ispășoiu**, tehnician Rm. Vîlcea).

● **Prin munca patriotică** a tinerilor a fost amenajat și dat recent în folosință în pădurea Bălănoaia, la numai cîțiva kilometri de municipiul Giurgiu, un frumos sat de vacanță al tineretului școlar. Dotat corespunzător, acesta are o capacitate de 150 locuri pentru fiecare serie. **(Traian Barbălată**, activist cultural, municipiul Giurgiu).

● **Strada** Horia, Cloșca și Crișan din Calafat are canalizare, dar aceasta aparține, din anul 1971, fabricii de conserve din localitate. Dacă rețeaua de canalizare respectivă ar trece în administrarea Întreprinderii orășenești de gospodărie comunală, de avantajele ei ar putea beneficia toate gospodăriile locuitorilor din zonă. Așteptăm ca sugestia noastră să fie analizată cu atenție de către consiliul popular orășenesc. **(Un grup de cetățeni**, orașul Calafat).

● **Sălile de așteptare** din stația C.F.R. Bacău 30, pe timpul nopții, un aspect necivilizat: murdăria și dezordinea sînt la ele acasă, iar călătorii care așteaptă trenurile de legătură spre Piatra Neamț sau alte direcții sînt nevoiți să stea în picioare pentru că locurile sînt ocupate de diferite persoane venite să se odihnească în gară. Semnalez această situație în speranța că se vor lua măsuri pentru ca sălile respective să-și recapete destinația. **(Nicolae Ionescu**, Piatra Neamț).

O ZI — CUMPĂRĂTOR DE GARDURI...

(Urmare din pag. 1)

Urmez explicațiile date și urc pe strada Dorobanților. Pe dreapta și pe stînga — grilaje care mai de care mai baroce. La numărul 5, cîteva sute de kilograme de fier înfruntă nemurirea contorsionate într-o lucrătură cu adevărat model. Din păcate, efectul estetic e anulat de panouri înalte din scîndură veche ce căptușesc lucrarea pe dinăuntru, oprind orice privire indiscretă. Precauție ineficace, deoarece, dacă nu se vede ce se petrece în curte, în schimb... se aude. Se lucrează pe rupte. Și nu unul, ci mai mulți oameni.

Intru. Sînt „tînăr medic repartizat și căsătorit la Cluj". Rezist verificării și cercetez modelele expuse peste tot — lucrări gata făcute, camioane întregi de fier „pătrat" de 10 și 14 mm.

— Pe ce stradă stați în Cluj?

Fabric la iuțeală o adresă:

— Pe „Episcopul Țintea".

— Aa, știu, am mai lucrat pe acolo.

Prezint schița, accept lățirea porții cu 20 de centimetri („Poate cu vremea vă cumpărați o mașină mai mare"), dar cer mereu alte modele...

— Nu vreți romburi?

— Ba da, grozav aș dori.

Ne-nvoim și cu prețul: 2 500 — poarta, 200 — metrul pătrat de gard.

Nu m-am depărtat bine de atelier că traversează după mine o femeie:

— Vreți să vă faceți gard?

— Aș vrea.

— Vă spun eu un meșter care ne-a făcut și nouă poarta. Veniți să v-o arăt.

Admir lucrarea și accept să merg la atelierul de pe strada Al. Mureșan nr. 39, la **Adam Ghermani.** De acolo, mă grăbesc spre partea opusă a orașului, unde am auzit că s-ar afla atelierul lui **Ioan Boncuț.** E destul să-l pronunț numele pentru ca trei persoane din autobuz să sară și să-mi explice cum se ajunge la el. Nu știam cît e de simplu. Pe artera principală dinspre Cimpia Turzii, un gard interminabil din fier recent vopsit în bleu-ciel și o firmă galbenă tot atît de nouă atrag de la distanță ochiul înspre un atelier de **„Porți metalice"** în plină prosperitate. Mă îndrept direct înspre garajul în care lucrează un meșter în vîrstă:

— Bună ziua, tovarășe Boncuț.

— D-apoi că nu mi-s eu Boncuțu. Don' Boncuțu nu lucră. E în casă, doarme.

Ne pare rău să deranjăm somnul unui mic proprietar de atelier, pentru care muncește un altul, dar o facem în numele aprobării refuzate sectorului cooperatist, dornici să vedem cum arată și **atîtea de acte,** care nu interzic, ci permit confecții metalice. Ne convingem că și I. B., ca și ceilalți doi meșteri vizitați, împreună cu încă patru de pe raza orașului, au autorizații, reinnoite sau chiar eliberate în anul curent, care le permit să spînzure deasupra intrării firme pe care scrie clar „confecții metalice de porți și garduri".

În drum spre consiliul popular ne atrage atenția o firmă coșcovită bătută pe calcanul unui imobil invecinat. E a cooperativei „Deservires" și anunță un atelier multilateral care s-ar ocupa și cu ceea ce ne interesează. În dreapta intrării — un loc viran cu cîțiva drugi din fier-beton, păziți de un ins.

— Dumneavoastră faceți garduri din fier?

— Fac.

Mă tocmesc un sfert de oră ca să aflu la urmă că respectivul, **Ilie Anca,** lucrează la cooperativă, dar se oferea să-mi facă un gard cît mai „țifrăș" (cu trei de „K" unul într-altul) nu acolo, ci la atelierul personal, din str. Barbu Lăutaru. Renunț la „K"-uri, fie și de 60 de centimetri, pentru că mi-a intrat în cap să-mi realizez lucrarea la cooperativă, dacă nu la „Potaissa", cel puțin la „Deservirea". Dau de adevăratul atelier, ascuns în spatele imobilului cu calcanul. Șeful secției, **Copindean,** mă liniștește rapid:

— N-avem material!

Încărcați de astfel de impresii, reconstituim măsurile de economisire a metalului la circa financiară. Cînd au sosit la consiliu indicațiile de care pomeneam la început, s-a dat pe loc dispoziție de sistare a activităților vizate: deținătorii de ateliere au fost anunțați să lichideze pînă la data de 4 iulie 1973 confecțiile neeconomicoase. Termenul a fost apoi prelungit, nu se știe de ce, pînă la 31 decembrie. Între timp au fost emise „precizări": porțile vor putea fi confecționate din profile ușoare cu tablă în partea inferioară și plasă în partea superioară, pentru garduri rămînînd total interzisă întrebuințarea profilelor trase. Cîțiva meseriași și-au canalizat aptitudinile în alte direcții. Restul, vreo zece inși, au perseverat, care cu autorizații, care fără. În loc să intervină ferm pentru respectarea legalității și a hotărîrilor luate, fostul șef al circumscripției financiare referea comitetului executiv al consiliului popular, la data de 21 ianuarie 1974:

„Ținînd seama de **utilitatea (?)** acestor lucrări pentru înfrumusețarea municipiului, de necesitatea aporirii sau măcar menținerii unor venituri la buget și de faptul că meseriașii în cauză întrebuințează fier neprofilat, țeavă și deșeuri din fier, rugăm comitetul executiv să decidă..."

Comitetul executiv a decis să fie vizate autorizațiile, cu mențiunea să se conformeze „precizărilor" privind materialele. Pe hîrtie — perfect. Dar noi am fi în stare să oferim un premiu celui ce descoperă un singur metru pătrat de îngrădătură confecționat din deșeuri, plasă ori fier neprofilat.

După ce ne-am lămurit cum e cu intransigența și cu consecvența în respectarea indicațiilor date și de ce nu s-a aprobat unei cooperative cel puțin ce s-a aprobat unor persoane fizice, am vrut să pricepem mai bine și această bizară optică gospodărească după care o poziție din veniturile unui buget local poate fi întreținută, **chiar în pofida unor interese economice de o importanță și o sferă mult mai largi.** Credem că am găsit „cheia" într-o decizie a Tribunalului județean Cluj care-l privește pe primul vizitat — **Victor Nelca.** Se spune în hotărîrea judecătorească: suma de 75 420 lei, reținută de instanța de fond ca venituri nedeclarate, nu numai că nu este exagerată, dar ar fi trebuit chiar majorată cu încă 80 000 de lei, reprezentînd...

Se înțelege că e vorba de un dosar trecut pe la comisia care se ocupă cu scăpările organelor de impunere și cu restabilirea fie și tardivă a echității.

FAPTUL DIVERS

După 29 de secole

Săpînd pe un deal, Miron Vasile, din satul Șopteriu-Finațe (Bistrița-Năsăud), a dat peste un schelet de om. Speriat, l-a reîngropat în același loc și și-a văzut mai departe de treaba. Povestindu-i întîmplarea unui tractorist, acesta a avut inspirația ideea să anunțe imediat Muzeul de istorie din Bistrița. A fost primul pas spre una dintre cele mai interesante descoperiri arheologice din cîte s-au făcut pînă acum în această parte a țării. În dealul cu pricina a fost găsit un mormînt datînd de la sfîrșitul epocii bronzului, înconjurat de vase de ceramică cu forme și toarte ciudate. Nu mai puțin ciudat este și faptul că scheletul, aflat la foarte mică adîncime, se prezintă perfect conservat, în... ciuda celor 2 900 de ani!

Plăcuțele de la ghișee

„Trenuri cu locuri rezervate: 212; 220; 312; 442"... Așa arată o plăcuță indicatoare (și așa sînt toate) la unul din ghișeele din cadrul agenției de bilete C.F.R. Brașov. Este, de fapt, o „inovație" a șefului de agenție, care pretinde sus și tare că nu-i nevoie să se indice și direcțiile în care circulă trenurile respective, „deoarece — spune el — călătorii au obligația să cunoască nu numai încotro merg, ci și numerele de trenuri și direcțiile în care circulă". Efectul: călătorii sînt nevoiți să colinde de la un ghișeu la altul, iar casierele, în loc să vindă bilete, trebuie să răspundă, volens-nolens, la întrebările (și enervările) solicitanților. Unul din ei — pentru că tot pierduse trenul, din cauza aceluiași du-te-vino pe la ghișee — s-a adresat chiar Regionalei C.F.R. Brașov, dar șeful agenției, autorul inovației, nu renunță la ea, „că nu vreau să «rida» subalternii de mine". Nici noi, dar să renunțe totuși!

Nu vă jucați cu rachetele

Pădurarul Gheorghe Uță din comuna Șușani-Vîlcea l-a încredințat lui Ilie Ciucă, din aceeași comună, cîteva rachete cu care să semnalizeze direcția avionului militar, spre locul unde urma să împrăștie niște îngrășăminte chimice. După ce și-a terminat treaba, Ilie Ciucă s-a dus spre casă. În sat, la o răspîntie, întîlnindu-l pe A. Nicolae, în vîrstă de 14 ani, și vrînd să-i arate rachetele cu care făcuse o ispravă grozavă, din cauza unei minuiri greșite, una din ele a explodat. Rănit, copilul a fost dus urgent la spital, dar cu toate intervențiile făcute, la unul din ochi nu i s-a mai putut reda vederea.

În rodaj la... bal

Vasile Dugacicu, șofer la Întreprinderea județeană de construcții-montaj Arad, se afla în rodaj cu autobasculanta 31—Ar—773. Și cum tot era pe drumuri, s-a gîndit să dea o fugă și pînă acasă, la Fîntînele. A parcat autobasculanta la domiciliu și, cum în sat era mare bal mare, s-a dus și el să se distreze. Și s-a tot „distrat" cu băutura, pînă l-a apucat dimineața. Fără să se mai odihnească, s-a urcat la volan, ba a mai luat cu el încă trei persoane în cabină și... drumul spre Arad. La o intersecție, neacordînd prioritate, s-a izbit de un alt autovehicul și s-a răsturnat. Ca prin minune, nici unul din cei patru din cabină n-a suferit leziuni grave. În schimb, aflat în cercetare, șoferul va suferi rigorile legii.

Poștașul și-a schimbat adresa

De la o vreme, cîțiva cetățeni din Suceava, care locuiesc în raza de activitate a factorului poștal Gheorghe Mateiciuc, au început să aibă îndoieli în privința modului în care acesta evita răspunsurile privitoare la unele mandate, cu anumite sume de bani, pe care nu le primiseră la timpul potrivit. Îndoielile lor au devenit certitudini. Poștașul, în loc să predea banii destinatarilor, semna mandatele și își însușea sumele respective. Azi așa, mîine așa, pînă cînd a ajuns la falsul cu numărul ghinionist 13. Exact cînd încerca să falsifice și mandatul 13, a fost prins și mutat... la o altă adresă.

Un tragic accident

Raduly Moise, din comuna Borosneu Mare (Covasna), conducea pe un drum județean autoturismul Dacia—1 300. Înainte de a intra în satul Pachia, la o cotitură a drumului, deși nepericuloasă, din cauza vitezei excesive R. M. a pierdut controlul volanului. Autoturismul a părăsit partea carosabilă a șoselei și s-a izbit violent de un copac de pe marginea drumului. Deznodămînt tragic: atît conducătorul auto, cît și ceilalți doi pasageri din mașină și-au pierdut viața.

Rubrică redactată de
Petre POPA
și corespondenții „Scînteii"

ÎN CÎT TIMP ÎNCHEIAȚI RECOLTAREA?

BRĂILA — În 10 zile

În campania agricolă de vară, în județul Brăila trebuie executat un mare volum de lucrări. Le însumăm: 87 000 ha este suprafața totală ce trebuie recoltată, dintre care 20 000 ha sînt cultivate cu grîu, 37 200 ha vor fi însămînțate cu culturi duble, dintre care 12 000 ha cu porumb pentru boabe, amplasat numai pe terenuri irigate. Pentru realizarea acestor lucrări, pe lîngă tractoare, unitățile agricole dispun de 960 de combine C1 și C3, 500 de combine „Gloria" și 530 prese de balotat paie, utilaje care au fost pregătite, reparate și verificate. Se estimează că în cel mult 10 zile bune de lucru se va încheia campania de recoltare.

Anul acesta însă, recoltarea cerealelor păioase se desfășoară în condiții deosebite. În alți ani, la această dată se recolta grîu, iar acum abia a început secerișul orzului. La grîu, consideră specialiștii direcției agricole județene, se va intra în lanuri după data de 10 iulie. Aceasta va crea greutăți la semănatul culturilor duble în epoca optimă. Este și motivul pentru care, la indicația comitetului județean de partid, direcția agricolă a hotărît transferarea unui mare număr de prese de balotat paie în unitățile agricole ce au terenuri irigate, cum sînt cooperativele agricole Gropeni, T. Vladimirescu, Scorțaru-Vechi, Unirea, Traianu, Gemenele, Movila Mireșii, Vizirul și altele. În acest fel se vor asigura eliberarea terenului și însămînțarea culturilor duble imediat după recoltat.

Problema ce se pune însă acum este ca, pînă se va trece cu toate forțele la grîu, să se încheie recoltarea orzului. Această lucrare a început în ziua de 4 iulie, într-un mare număr de cooperative agricole — Plopu, Rîmnicelu, Grivița Roșie-Însurăței, Zăvoaia, Mircea Vodă, Batogu, Perișoru și multe altele. În raidul-anchetă efectuat în cîteva unități agricole din județ am urmărit modul cum se acționează pentru folosirea cu randament maxim a combinelor și a celorlalte mijloace mecanice.

Primul popas l-am făcut pe terenurile cooperativei agricole Cazasu. Organizarea exemplară a muncii este imaginea ce ni s-a impus aici de la început. Trei combine „Gloria" dădeau roată unei parcele de 20 ha cu orz. În urma lor, presele stringeau paiele și transportau, în același timp, baloții la capătul lanului. Concomitent, se pregătea patul germinativ pentru însămînțarea culturilor duble. Aici l-am întîlnit pe tov. Ionel Radu, secretarul comitetului comunal de partid Cazasu. „Și la celelalte cooperative agricole — T. Vladimirescu și Scorțaru-Vechi — ne spune acesta — munca la recoltat este temeinic organizată. În maximum două zile vom termina de recoltat orzul de pe cele 260 ha cultivate și le vom însămînța cu culturi succesive. Vreau să arăt că, la indicația comitetului județean de partid, consiliile de conducere ale celor trei cooperative agricole au stabilit să însămînțeze culturi duble pe o suprafață mai mare cu circa 800 ha decît s-a stabilit prin plan, pentru a ajuta cu furaje unitățile agricole din zonele afectate de deficitul de umiditate".

Nu peste tot se acționează energic pentru folosirea din plin a timpului bun de lucru. La cooperativa agricolă Plopu, în jurul orei 12, la marginea unui lan de orz am întîlnit 11 combine, 5 prese de balotat, 4 tractoare cu discuri și mai multe remorci. Nu lucra nici unul dintre aceste utilaje. Motivul? „Am așteptat să se usuce lanul de rouă" — susținea Nicolae Munteanu, inginerul șef al cooperativei. Dar lanul era de mult uscat, iar spicele se sfărîmau la o atingere ușoară.

Stringerea orzului constituie doar o secvență din filmul bătăliei recoltei pe care mecanizatorii, cooperatorii, specialiștii din unitățile agricole din județul Brăila au pregătit-o în cele mai mici amănunte. Pentru succesul acestei campanii de recoltare se cere ca, pe lîngă buna organizare, în toate unitățile agricole să se folosească fiecare clipă bună de lucru, iar mijloacele mecanice să fie utilizate la întreaga capacitate.

Aurel PAPADIUC
Mircea BUNEA
corespondentul „Scînteii"

PRAHOVA — În 12 zile

Sute de combine dind ocol holdelor, autocamioane, tractoare cu remorci, cărțe străbătînd drumul dintre arii și magazii, mii de țărani cooperatori la încărcatul sacilor cu adunatul paielor, pretutindeni specialiști, cu sfatul și exemplul lor în muncă. Aceasta este imaginea de ansamblu ce caracterizează munca plină de dăruire a lucrătorilor de pe ogoarele județului Prahova în bătălia pentru stringerea recoltei. Și trebuie spus că, și în acest județ, este nevoie să se efectueze, în campania agricolă de vară, un mare volum de lucrări. De la Mihai Nicolau, director adjunct al direcției agricole județene, aflăm că pentru stringerea recoltei de pe cele 44 000 ha au fost pregătite și puse în stare de funcțiune 487 combine, sute de tractoare, prese de balotat paie, mijloace de transport și alte utilaje agricole. Potrivit planului operativ, întreaga recoltă poate fi strînsă în 12 zile bune de lucru. Se scontează și pe sosirea a 20 combine „Gloria" din nordul țării.

Primele rezultate la recoltat constituie o dovadă că în județul Prahova a fost luat un start bun în această campanie. La cooperativa agricolă din Albești combinele au intrat în lan în urmă cu 5 zile. Acum se muncește din plin. Două combine „Gloria" pătrundeau, cu fiecare rotire, în inima lanului de orz, lăsînd în urmă valuri de paie aurii și miros de mirișe proaspătă. Cam tot la a doua rotire se opreau, descărcînd boabele în cele două remorci ce, într-un continuu du-te-vino între arie și baza de la Ionotești, asigură continuitatea fluxului de muncă. Combinerii Ion Răducanu și Pavel Preda sînt la al șaptelea seceriș pe aceste meleaguri. Anul trecut au fost premiați de cîte opt ori pentru depășirea normei zilnice de lucru pe combină. „Acum, abia sîntem la început — ne spunea Pavel Preda, dar după ce vom intra la grîu, pînă nu recoltăm 10 hectare pe zi, nu ieșim cu combina din lan".

La departe de Albești, în unul dintre lanurile cu orz ale cooperatorilor din Tomșani, șapte combine recoltau ultimele 40 ha cu orz. Pe lîngă fiecare combină, o căruță transporta saci într-un singur loc, de unde, după ce erau cîntăriți, erau încărcați în remorci și luau drumul bazei de recepție.

În jurul orei prînzului ne oprim la un capăt de mirișe al fermei Loloiasca, aparținînd întreprinderii agricole de stat Albești, cei doi mecanizatori, Ion Mihai și Ștefan Păun, schimbaseră „cîrma combinei" cu șeful fermei și mecanicul de întreținere. Făceau o binemeritată pauză de masă după mai multe ore de lucru în brazdă. O oră de refacere a energiei, timp în care combinele, conduse de ing. Victor Tofan și de mecanicul Ion Coarfă, vor recolta în jurul a două hectare. O imagine a hărniciei ne oferă și mecanizatorii și cooperatorii din Fulga de Sus și Grădiștea de Cîmp.

Desigur, campania de recoltat din județul Prahova este abia la început. Pînă joi seara, recolta de orz a fost strînsă pe circa 2 000 ha. De simbătă va începe și recoltatul celor 4 000 ha cu grîu timpuriu. Se poate aprecia însă că actuala campanie a debutat promițător, că sînt create condiții pentru stringerea fără pierderi a întregii recolte.

Iosif POP

În cîmpia Bărăganului — o amplă mobilizare de forțe mecanice și umane la stringerea recoltei de cereale păioase. La I.A.S. Lehliu, județul Ialomița, de exemplu, unde sînt de recoltat 3 000 ha de orz și grîu, se muncește din plin. Sîmbătă — așa cum ne-a asigurat ing. Ștefan Zalnea, directorul unității — se încheie recoltarea orzului de pe întreaga suprafață de 900 ha

CONTRASTE

Moș Gerilă în probe tehnologice

Încă în anul trecut, la Întreprinderea „Tehnofrig" din Cluj a fost finalizată o linie tehnologică complexă pentru congelatul fructelor și legumelor cu o capacitate de 40 de tone pe zi. Utilajul, solicitat de industria alimentară, trebuia omologat într-un timp cît mai scurt. Această sarcină a fost încredințată Centralei de legume-fructe din Ministerul Agriculturii, Industriei Alimentare și Apelor. S-a stabilit ca pentru omologare Întreprinderea de legume și fructe din Satu-Mare să construiască o încăpere unde să fie montată linia tehnologică respectivă. Au urmat apoi atîtea „probleme", „situații", încurcături, încît și în prezent, după cum ne spunea tov. ing. Alexandru Cucu, directorul întreprinderii „Tehnofrig", investiția este încă în fază de început. Or, se știe că sezonul fructelor și legumelor a intrat deja în perioada de vîrf. Dacă respectiva încăpere nu va fi terminată într-un timp scurt, utilajul cu pricina nu va putea fi omologat decît în vara viitoare. Doar dacă nu se intenționează să se recurgă la un congelator natural — respectiv, la gerul iernii.

Cum s-a micșorat globul pămîntesc la Brezniță

Cooperativa agricolă din Breznița de Motru, județul Mehedinți, avea prevăzut în plan să însămînțeze cu porumb o suprafață de 647 ha. La data respectivă, conducerea unității, factorii de răspundere din comună au raportat: întreaga suprafață a fost însămînțată. Acum, cînd se încheie etapa de verificare a lucrărilor de întreținere a culturilor, cei din Breznița de Motru spun că sînt la zi cu prașila mecanică și manuală. Pe 547 hectare cultivate cu porumb — zic dînșii — buruienile au fost înlăturate, cultura este viguroasă. Foarte bine, dar... cum rămîne, totuși, cu cele două cifre raportate? Care este cea reală? În plan s-au prevăzut 647 hectare, dar s-au realizat, de fapt, numai 547. Se „motivează", chipurile, că... nu mai există teren, că pe parcursul anilor suprafața de teren arabil s-ar fi diminuat în mod „firesc", pe nevăzute. Dar numai la cîțiva metri de consiliul popular și cooperativa agricolă se zăresc zeci de hectare de teren nefolosit. Cîndva, de pe aceste terenuri s-au obținut producții. Acum, mărăcinii și arbuștii au crescut în voie, o parte din terenuri s-au degradat. Și sînt aproape 200 hectare care, de ani de zile... așteaptă mîna omului gospodar. Așa stînd lucrurile, de ce pling cei din Breznița de Motru cele 100 hectare de teren dispărute? Poate că nu s-a micșorat pămîntul, ci a dispărut ceva spirit gospodăresc?

„S-a încheiat, e gata, dar nu s-a terminat..."

În limbajul unor constructori se folosește oneori expresia „terminări". Este vorba de obiectivele rămase neterminate de la un an la altul, așa cum este cazul unor construcții zootehnice din județul Ialomița. Ne referim, între altele, la complexul pentru creșterea și îngrășarea porcilor din comuna Gheorghe Doja, unde lucrările trebuiau terminate încă din anul 1972. Deși halele acestei mari unități zootehnice au fost populate, o parte din lucrările strict necesare desfășurării normale a procesului de producție nu sînt gata nici acum. În planul de investiții pe anul în curs au fost prevăzute lucrări în valoare de 2 500 000 lei. Pînă acum s-au realizat 52 la sută din planul anual la total investiții și 44 la sută la construcții montaj. Există multe neajunsuri datorate funcționării defectuoase a stației de epurare a apelor reziduale, lar o serie de finisaje care condiționează funcționarea normală a complexului sînt tergiversate de la o lună la alta. În unele zile, pe șantier muncesc doar cîțiva oameni. Cînd vor fi încheiate lucrările? Este o întrebare care se adresează, în mod repetat, de mai mulți ani conducerii Trustului de construcții industriale București — executantul lucrărilor. O adresăm și noi, pe această cale, în speranța că răspunsul va fi dat prin fapte, printr-o execuție de calitate și fără nici o tergiversare.

RESTANȚELE DE PLAN DE LA ÎNTREPRINDEREA „CEAHLĂUL" – PIATRA NEAMȚ

O mie și una de scuze nu pot estompa singura explicație: ÎNCĂLCAREA ORDINII ȘI DISCIPLINEI

La ora actuală, colectivul întreprinderii mecanice „Ceahlăul" din Piatra Neamț se confruntă cu un șir de probleme tehnico-organizatorice dificile, impuse de dezvoltarea noii platforme a unității și de asimilarea unor produse cu un grad sporit de tehnicitate. Multe dintre ele n-au fost rezolvate la timp și în bune condiții. Ca urmare, **de la începutul anului și pînă în prezent întreprinderea nu și-a îndeplinit planul la producția marfă decît într-o singură lună.** „Dar și atunci a fost o realizare cam trasă de păr" — după cum ne mărturisea tovarășul **Serafim Mitroi**, inginerul-șef al unității. Nu trebuie uitat însă că „această floare rară", cum obișnuiesc metalurgiștii de aici să numească realizarea amintită, s-a făcut cu prețul unor cheltuieli suplimentare nejustificate care grevează serios asupra eficienței economice. Pînă acum, de pildă, s-au plătit peste 500 ore suplimentare, capitol la care conducerea întreprinderii pretinde că s-au făcut totuși economii, pentru că pe ansamblu an au fost planificate circa 20 000 ore suplimentare! Pare de neînțeles sensul acestei automulțumiri, cu atît mai mult cu cît, în timp ce se apelează la ore suplimentare pentru recuperarea restanțelor, alte sute și mii de ore din programul efectiv de lucru se irosesc fără rost. Iată și cîteva argumente.

O zi obișnuită de lucru. Încă de la ora 5,45 ne postăm la locul unde se face prezența la lucru a primului schimb. O primă constatare: pe marea majoritate a metalurgiștilor de aici ora 6 i-a găsit lîngă liniile de turnare, în fața mașinilor, agregatelor și instalațiilor, hotărîți să-și sporească aportul la bunul mers al producției. La secția turnătorie, unde exigența comuniștilor față de cazurile de indisciplină constituie un atribut permanent al muncii de partid, prezența muncitorilor și cadrelor tehnice la programul zilei era de sută la sută. **Orice abatere care vizează ordinea și disciplina, oricît de neînsemnată ar părea ea, se discută imediat în colectivul formației de lucru respective, fără a se mai aștepta cine știe ce cadru organizat,** ne spune tovarășul **Vasile Darie**, secretarul organizației de partid. Comuniștii nu se mulțumesc numai cu aceste discuții; de cîte ori este cazul, ei urmăresc să asigure **crearea unei puternice opinii de masă împotriva a tot ce ar stînjeni procesul de producție.**

De ce nu se procedează așa și la celelalte locuri de muncă? În dimineața aceleiași zile s-au înregistrat zeci de cazuri de întîrziere de la programul de lucru, începînd de la 25 minute pînă la 2 ore și jumătate! Fiecare întîrziat a început să se justifice în felul său, găsind o mie și una de scuze, deși dintr-o testare sumară a rezultat că toți, dar absolut toți, **nu aveau nici un motiv serios** care să-i justifice încălcarea programului de lucru. De această necesitate era convins, de pildă, inginerul **Alexandru Imbria**, de la serviciul mecanic-șef, care, deși întîrziase de la program vreo 25 de minute, în loc să-și revadă cu răspundere propria sa faptă, reproșa personalului de ordine că „cine a mai instituit și controlul legitimațiilor la poartă!". Era de așteptat ca, așa cum se procedează la secția turnătorie și la celelalte locuri de muncă, faptele celor întîrziați **să fie întîmpinate cu dezaprobare.** Dar nici organizațiile de partid, nici conducerile secțiilor, nici șefii de echipă nu s-au sesizat de acest fenomen care, de fapt, se repetă de la o zi la alta.

Întîrzierile de la serviciu constituie numai un aspect al neajunsurilor care persistă în activitatea unor compartimente de la întreprinderea mecanică „Ceahlăul". Pentru că abia după ora de începere a programului, cînd se credea că totul a intrat în normal, au început să apară alte și alte neajunsuri. Vreo 30 de muncitori au stat mai bine de o oră la un chioșc alimentar pentru a-și procura țigări. Alții, pur și simplu plecaseră în oraș la o plimbare! Pe coridoarele birourilor era un du-te-vino de muncitori chemați din producție pentru vize pe diferite acte sau pentru unele lămuriri, în loc ca cei de la serviciile funcționale să se deplaseze la locurile de muncă. La secția transporturi, abia după o oră și 15 minute de la începerea programului a pornit prima mașină pentru aprovizionarea locurilor de muncă cu diverse materiale. Mecanicul **Nicolae Cosma** și-a pierdut ore în șir pe la serviciul transporturi pentru a i se onora un bon de materiale etc.

Și culmea, toate aceste acte de indisciplină se petreceau sub privirea obișnuitoare a unor factori de conducere din întreprindere, care cred că afișînd o lozincă „Folosiți la maximum cele 480 de minute" s-au achitat de atribuțiile ce le revin pe linia întronării la fiecare loc de muncă a ordinii și disciplinei.

În încheierea investigației noastre am înfățișat aceste aspecte conducerii întreprinderii și tovarășului **Petru Ciubotaru**, secretarul comitetului de partid. Tovarășii cunoșteau că, într-adevăr, zilnic se petrec asemenea fenomene, dar au încercat să scoată drept țap ispășitor pentru aceste nereguli centrala industrială care le face greutăți prin necorelarea, nici pînă acum, a indicatorilor de plan. Este un lucru adevărat. Dar nu vedem ce legătură are cu lipsa atîtor muncitori și cadre tehnice de la program, cu timpul care se pierde fără rost pentru aprovizionarea locurilor de muncă sau pentru procurarea de alimente. Un lucru trebuie să fie clar pentru organizația de partid și pentru conducerea întreprinderii „Ceahlăul": **planul de producție nu va putea fi realizat atîta timp cît în unitate nu va fi instaurată o disciplină fermă.** Nu este admisibil ca abaterile grave de la disciplina socialistă a muncii să fie trecute cu vederea, ca sub privirile tolerante ale factorilor de conducere risipa de timp să ia proporții. Credem că în cel mai scurt timp comuniștii vor dovedi că sînt în măsură să creeze un climat de disciplină riguroasă, că printr-o muncă organizatorică susținută restanțele vor fi recuperate.

Ion MANEA
corespondentul „Scînteii"

LA C.P.I. SEBEȘ

NOILE CAPACITĂȚI LA PARAMETRII PROIECTAȚI

Combinatul de prelucrare a lemnului din Sebeș, unitate industrială modernă, construită în ultimii ani, a obținut în primul semestru al anului rezultate bune în îndeplinirea planului de producție și a angajamentelor. S-a realizat, suplimentar, o producție globală în valoare de 3,4 milioane lei. În această perioadă au fost produse și livrate peste prevederi 650 metri cubi cherestea de fag, 787 tone plăci fibrolemnoase, 175 metri cubi elemente prefabricate pentru mobilă, 193 metri cubi lăzi de ambalaj și altele.

— Concomitent cu îndeplinirea și depășirea sarcinilor de plan, o preocupare centrală a colectivului combinatului nostru a fost atingerea parametrilor proiectați la unele capacități de producție — ne-a spus inginerul Ioan Panait, directorul combinatului. În cursul semestrului întîi, fabrica de parchete a atins capacitatea nominalizată prin proiect la toți indicatorii. Acest rezultat creează posibilitatea să putem atinge niveluri de producție superioare, o mai bună utilizare a masei lemnoase. De asemenea, în lunile mai și iunie, o altă capacitate de producție, fabrica de cherestea, a început să producă la parametrii proiectați.

Prin aceste rezultate, colectivul Combinatului de prelucrare a lemnului Sebeș se înscrie cu hotărîre în ampla întrecere pentru îndeplinirea cincinalului înainte de termen.

Ștefan DINICĂ
corespondentul „Scînteii"

LA COMBINATUL DIN ALEȘD

PLĂCI DIN AZBOCIMENT PESTE PLAN

Combinatul de lianți și azbociment din Aleșd (Bihor), obiectiv realizat și intrat în funcțiune în actualul cincinal, printre cele mai mari de acest gen din țară, s-a înscris în acest an în ritmul unei dezvoltări ascendente. Deși fabrica de plăci din azbociment — a treia din cadrul combinatului — a fost dată în funcțiune cu aproape două luni mai tîrziu decît termenul stabilit în proiect, colectivul de muncă de aici a reușit să recupereze rămînerea în urmă și să înregistreze, în primul semestru din acest an, substanțiale depășiri de plan, concretizate în 1,4 milioane mp plăci din azbociment. Acest fapt s-a datorat, în primul rînd, eforturilor depuse de muncitori și specialiști.

Succesul înregistrat în primul semestru din acest an, hărnicia unui tînăr colectiv de muncă oferă garanția dobîndirii unor rezultate și mai bune în perioada care urmează. Acestea se vor adăuga celor obținute de colectivele fabricilor de ciment și de var din cadrul aceluiași combinat.

Dumitru GĂȚĂ
corespondentul „Scînteii"

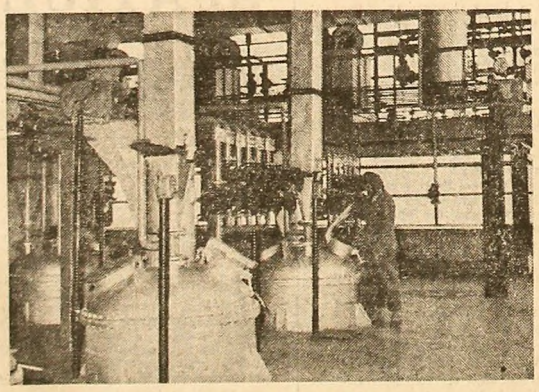

LA „AZUR"-TIMIȘOARA

Preocupări constante pentru sporirea și diversificarea producției

Colectivul întreprinderii de produse chimice „Azur" din Timișoara a încheiat primul semestru din acest an cu un bilanț deosebit de rodnic. Însemnatele sporuri de producție obținute permit chimiștilor timișoreni să-și mărească avansul luat în anii anteriori în îndeplinirea mai devreme a cincinalului. Colectivul întreprinderii a elaborat un program complex de reorganizare a fluxurilor tehnologice și de utilizare mai rațională a capacităților și suprafețelor de producție pentru valorificarea mai bună a rezervelor interne productive de la fiecare loc de muncă. Astfel, un grup de specialiști a elaborat o documentație originală, pe baza cărela s-a realizat, prin autoutilare, o nouă instalație de înaltă tehnicitate. Eliminarea locurilor înguste din alte sectoare de fabricație a constituit, de asemenea, o preocupare permanentă a colectivului de muncitori și specialiști de la „Azur". Studiile privind îmbunătățirea fluxurilor tehnologice la instalația de sinteză a rășinilor, de exemplu, s-au concretizat în măsuri practice de mare eficiență economică. Ca urmare, producția de rășini sintetice a sporit cu circa 2 000 tone pe an. A fost completată cu noi utilaje de complexitate tehnică ridicată, create de întreprindere, și linia de fabricație a clorurii cuproase, produs solicitat acum nu numai în țară, ci și la export.

Cezar IOANA
corespondentul „Scînteii"

(Urmare din pag. I)

concrete de traducere în viață a acestor atribuții.

În actualul stadiu de dezvoltare, economia noastră națională solicită — ca o **necesitate obiectivă — metode de conducere riguros științifice, ordine desăvîrșită și disciplină strictă, soluționarea neîntîrziată a oricăror probleme practice ale producției** — cu atît mai mult cu cît modul cum sînt rezolvate problemele unei întreprinderi se repercutează nemijlocit asupra întregului grup de unități dintr-o centrală și, implicit, asupra întregului angrenaj al industriei și economiei naționale. Tocmai în acest sens, ca un fir roșu străbate cuvîntarea tovarășului Nicolae Ceaușescu ideea că ordinea, disciplina și răspunderea — sau, într-o formulare sintetică, **respectul legii** — trebuie să guverneze, pe toate planurile, activitatea centralelor și întreprinderilor. Respectul strict al prevederilor legale impune ca din activitatea centralelor să fie lichidate orice manifestări de subiectivism și arbitrar, de toleranță față de abateri de la obligațiile asumate prin contractele de cooperare; centralele au atribuții și sarcini riguros precizate prin lege, a căror strictă respectare este condiția fundamentală a creșterii rolului lor în dezvoltarea economiei.

Una din necesitățile prioritare care au stat la însăși baza creării centralelor o constituie **apropierea conducerii de producție.** Consfătuirea a relevat în acest sens că, cu toate îmbunătățirile înregistrate, încă nu s-a realizat pretutindeni acea apropiere intimă, nemijlocită între centrale și unitățile subordonate. Mai persistă fenomene de „conducere de la distanță", sînt departe de a fi lichidate practicile birocratice de dirijare a activității întreprinderilor prin circulare, prin hîrtii — practici alimentate și de existența unui aparat administrativ încă greoi și umflat. **Calea principală a îmbunătățirii activității centralelor este legătura strînsă cu unitățile productive, cunoașterea exactă a realităților acestora** — este calea **contactului direct, viu și nemijlocit,** a intervenției **prompte,** s-ar putea spune **instantanee,** și a **ajutorului concret** pentru soluționarea diferitelor probleme ale întreprinderilor.

Are o mare însemnătate principială și practică faptul că în cadrul lucrărilor consfătuirii s-au adus importante precizări în ce privește **funcțiile și atribuțiile centralelor** într-un șir de domenii, ca, de pildă, în sfera planificării. A fost supusă unei critici îndreptățite concepția eronată că problemele planificării ar privi numai organele și instituțiile specializate. Centralelor industriale le revine un rol deosebit de important în îmbunătățirea planificării: ca organisme de conducere legate strîns de unitățile productive, centralele sînt **direct interesate, au posibilitatea și, totodată, obligația de a aduce o** contribuție mult sporită la întocmirea planului, în sensul unei stricte precizări a sarcinilor de plan, concretizării pe produse fizice și sortimente, al stabilirii unor programe de producție pe ramuri și subramuri, asigurării bazei tehnico-materiale.

Urmărind îndeplinirea riguroasă a sarcinilor de plan, centralele au, totodată, îndatorirea de a **privi și spre ziua de mîine a economiei,** în sensul de a fi **centri motori ai progresului tehnic,** factori principali ai promovării tehnicii și tehnologiilor noi. În această optică se cuvin a fi înțelese accentele puternice puse de consfătuire asupra sarcinilor asimilării în termene cît mai scurte a noilor produse și tehnologii, introducerii mai rapide în producție a rezultatelor cercetării științifice, fructificării potențialului de gîndire tehnico-inginerească, a capacității creatoare a inventatorilor și inovatorilor noștri. **Este o mare avuție națională această capacitate de creație, care — așa cum sublinia tovarășul Nicolae Ceaușescu — poate soluționa problemele cele mai complicate din punct de vedere științific și tehnic.** Tocmai de aceea, activitatea centralelor, degrevîndu-se de preocupările mărunte, birocratice, trebuie să asigure un teren larg și fertil pentru ca această avuție să rodească din plin, să se afirme tot mai mult ca un propulsor al industriei românești pe orbita progresului contemporan. Aceasta nu este o chestiune de mîndrie națională, ci **o necesitate economică imperioasă,** într-o lume în care competitivitatea reprezintă o lege a dezvoltării.

Desigur, problemele perfecționării activității centralelor, subiectele cărora ele trebuie să le acorde atenție sînt multiple — de la îmbunătățirea calității producției la diminuarea cheltuielilor materiale și creșterea productivității muncii, de la înfăptuirea integrală a planului de investiții la sarcinile de export și de la creșterea eficienței în cooperarea economică internațională la pregătirea forței de muncă — problemă incluzînd redistribuirea specialiștilor, în așa fel încît marea lor majoritate să lucreze în producție, iar toate unitățile să fie asigurate cu cadrele necesare. În acest ansamblu de sarcini, **esențial** pentru buna îndeplinire a tuturor este **creșterea rolului organizațiilor de partid în viața centralelor și întreprinderilor.** Fără a se substitui forurilor administrative, acționînd permanent ca factori politici, organizațiile de partid trebuie să-și exercite mai stăruitor și mai sistematic dreptul de control, să folosească mai larg metodele specifice de activitate politico-educative, să-și ridice tot mai mult rolul de conducători politici ai activității economice.

În prezent, ceea ce se impune cu prioritate este ca **toate eforturile să fie concentrate în direcția aplicării neîntîrziate și neabătute a sarcinilor și indicațiilor cuprinse în cuvîntarea tovarășului Nicolae Ceaușescu.** Este necesar ca acest document, precum și rezoluția consfătuirii să fie temeinic studiate în adunări de partid și ale tuturor oamenilor muncii, să se întocmească planuri de măsuri concrete cu atribuții, răspunderi și termene precise pentru îndeplinirea lor. În toate centralele și întreprinderile să se pornească de la ideea majoră că **lucrările constituirii trebuie să marcheze o treaptă efectivă, un moment important pe drumul perfecționării întregii activități economice.**

Ne aflăm în preajma celei de a XXX-a aniversări a Eliberării patriei de sub jugul fascist și ne mai despart cîteva luni de Congresul al XI-lea al partidului. Este neîndoielnic că traducerea în viață cu hotărîre a sarcinilor cristalizate cu prilejul consfătuirii va asigura sporirea contribuției fiecărei centrale și întreprinderi la îndeplinirea planului pe acest an și a cincinalului înainte de termen, la intensificarea ritmului de dezvoltare și creșterea eficienței economiei naționale și, pe această bază, la ridicarea bunăstării întregului popor.

Perfecționarea activității centralelor industriale

LITERATURA SATIRICĂ

ÎNTRE RECUNOAŞTEREA TEORETICĂ A FUNCŢIEI EDUCATIVE ŞI INCONSISTENŢA PRACTICĂ

Cît de solid înrădăcinată este, în ce măsură face parte din însuşi specificul literaturii noastre modalitatea satirico-umoristică o poate arăta fie şi o sumară privire peste ansamblul creaţiei literare naţionale.

Inflexiunea ironică, întoarcerea către un surîs mai corosiv şi mai „eficace" decît gestul cel mai patetic, anularea prin zîmbet sau prin rîs a tendinţelor şi a manifestărilor ce depăşesc „firescul", caracterizează, pînă la a căpăta valoarea şi însemnătatea uneia dintre cele mai distinctive note, „portretul" literaturii noastre ; căci aproape că nu există scriitor român, de la rafinat disimulaţii observatori ai vieţii medievale autohtone pînă la intens preocupatul de probleme etice Marin Preda, care să nu utilizeze, într-o proporţie firească diferită şi cu subînţelese accente personale, mijloacele cerute de atitudinea satirico-umoristică.

Seriozitatea profundă, măsura şi echilibrul, „cumpătarea" — atributele cele mai cunoscute ale personalităţii literaturii noastre — nu pot fi considerate la reala lor dimensiune decît prin raportare la acest „fond", la această dispoziţie organică, structurală.

Dincolo însă de această particularitate, a cărei completă descriere şi analiză ar putea face obiectul unei ample cercetări, există în literatura română o lungă şi bogată tradiţie a creaţiilor de factură direct satirico-umoristică. O istorie a „genului comic" românesc ar impresiona nu numai prin proporţiile investigaţiei, prin dezvăluirea, la dimensiuni încă nebănuite, a unei dispoziţii structurale către acest gen, ci şi prin faptul că ar putea, credem, concura — printr-o suprapunere pe întinse porţiuni — însăşi istoria de ansamblu a literaturii noastre.

Încît este cu atît mai curios şi mai neaşteptat să constatăm că în literatura prezentului modalitatea cea mai puţin frecventată este aceea satirico-umoristică. Rîsul stenic, zîmbetul comprehensiv ori investit cu o funcţie dizolvantă atunci cînd ţinta o constituie aspectele negative ale vieţii, ale comportării unor oameni, par să intereseze tot mai puţin ca reacţii deliberat urmărite prin intermediul creaţiei literare. Lista cărţilor de ţinută declarat satirico-umoristică apărute în ultimii ani sugerează, e drept, nu o descreştere a valorii, ci o sensibilă diminuare a preocupării pentru acest fel de literatură : cîteva reeditări (Ion Băieşu, Teodor Mazilu), două volume semnate de Valentin Silvestru, remarcabilul „pseudozoologicon" al lui Romulus Dianu, în care satira se împleteşte cu alegoria (**Fauna hufonă**), două volume de debut. Puţine titluri s-ar mai putea adăuga acestei foarte scurte înşiruiri ; trebuie totuşi să observăm că, în ciuda numărului redus de apariţii, literatura satirico-umoristică se află sub aspectul valorii într-o remarcabilă evoluţie ascendentă. Fără a ne referi la volumele lui Ion Băieşu şi Teodor Mazilu, în care sînt reluate lucrări mai vechi ale acestor consacraţi autori satirici, socotim că a menţiona în mod special cele două cărţi apărute sub semnătura lui Valentin Silvestru (**Tufă de Veneţia şi De ce rideau gepizii...**), precum şi romanul de debut al lui Eugen Seceleanu este o necesitate impusă de caracterul original şi de ţinuta acestor scrieri. Satira glacială, sub masca de o gravitate aproape solemnă ascunzîndu-se o ironie incisivă şi un sarcasm tăios, a lui Valentin Silvestru, îşi găseşte expresia aleasă în textele cuprinse în ultimul său volum **De ce rideau gepizii...**. Comicul nu mai este, aici, inofensiv, cum se întîmplă de regulă cînd se apelează la introducerea unor situaţii şi personaje stereotipe, ci bicilor, vizîndu-se carenţele unor mentalităţi, urmărindu-se cauza şi nu efectele, demonstrîndu-se încă o dată — dacă mai era nevoie ! — că, departe de a se pierde în facilităţi, literatura satirică se întemeiază pe o gravitate de substanţă. Dacă proza satirică din ultima vreme a lui Valentin Silvestru marchează punctul cel mai înalt atins de autor de-a lungul unei susţinute preocupări pentru acest fel de literatură, concisul roman **Eternitate locală** al lui Eugen Seceleanu atrage atenţia asupra unui scriitor care, deşi aflat la început de carieră, impune prin calitatea scrisului său. Personajele romanului întruchipează incapacitatea de deliberare, fiind dinamizate de o frenezie mecanică, iar în comportarea lor aparent infantilă, expresie a lipsei de contact cu viaţa reală, se vădeşte un fel de dominaţie a formelor fără conţinut autentic, elanurile consumate în gol producînd contrastul comic.

puncte de vedere

Deşi scrierile amintite au fost în genere primite cu elogii meritate de critica literară, modalitatea satirică face nu mai puţin impresia unui gen nedreptăţit. Fiindcă nu se poate vorbi despre „un declin" al acestei literaturi, ci mai degrabă despre caracterul oarecum secundar, de al doilea plan, al prezenţei sale. Faptul se integrează într-o serie mai largă. În anul 1973 nu s-a prezentat nici o comedie realizată în studiourile noastre cinematografice ; pe scenele teatrelor, şi în special la Teatrul de Comedie din Capitală, comedia românească originală ajunge greu şi într-o proporţie nesatisfăcătoare ; în publicaţiile noastre, literare şi neliterare, spiritul satirico-umoristic îşi face arareori loc, de regulă o singură dată pe an, cu ocazia revelionului. Există în momentul de faţă o strălucită echipă de actori, excepţional dotaţi pentru comedie, capabili să pună, reuniţi, în inferioritate multe alte formaţii teatrale din Europa ; nu e oare o datorie să nu-şi troxească talentul doar în sumare apariţii la Televiziune ? Este oare de presupus că s-a produs între timp o atît de profundă mutaţie încît dimensiunea satirico-umoristică a spiritului nostru creator s-a atrofiat ? Aceasta, în ciuda unei evidente, susţinute şi teoretizate necesităţi, de ordin atît artistic, cît şi social, a creaţiilor de factură satirică ; fiindcă prin caracterul său combativ, prin atitudinea militantă pe care o implică şi pe care o reclamă, prin puterea de a exercita o adevărată terapeutică socială, literatura satirică — pentru a ne restrînge la literatură — poate avea un rol de netăgăduit în cadrul procesului general de transformare şi activizare a conştiinţelor. Considerat uneori neavenit, spiritul satiric este prea adesea dirijat către obiective minore, confortabile, intrate în şablon, ceea ce duce la o mortificare a rezultatelor. Marile virtuţi ale satirei, ca mijloc de eficienţă acţiune în planul conştiinţei, sînt ignorate într-o măsură ce nedumereşte, deşi sub raza pătrunzătoare şi tăioasă a ironiei şi a vervei satirice nu s-au aflat, în toate timpurile, decît aspectele negative ale existenţei. Moralist prin excelenţă, spirit lucid, nelertător cu prejudecăţile, scriitorul satiric este prin însăşi condiţia sa un adversar al închistării şi al rutinei, al formelor depăşite de viaţa reală şi al mentalităţilor retrograde, învechite, inadecvate. Dar nu de ordin artistic este chestiunea pe care o punem semnalînd estomparea rolului şi a prezenţei literaturii satirice : fiindcă nu avem decît a-i reda o încredere şi o atenţie pe care, de altfel, nimeni nu le contestă teoretic.

Mircea IORGULESCU

tv

PROGRAMUL I

9,00 De la Alfa la Omega. Enciclopedie pentru elevi.
9,20 Film serial : „17 clipe ale unei primăveri".
10,50 Bucureştiul necunoscut : Muzeul de antichităţi.
11,05 Telecinemateca.
16,00 Telex.
16,05 „Regata Snagov" la caiac-canoe.
17,00 Campionatul mondial de fotbal : Polonia — Brazilia (pentru locurile 3-4).
18,50 Uniunea Comuniştilor din Iugoslavia — date importante — film documentar, producţie a studiourilor din Zagreb.
19,20 1001 de seri. Poveşti din Călimară.
19,30 Telejurnal ● La cotele anului XXX.
20,00 Cîntecul săptămînii. Hai noroc, Bucureşti !
20,05 Teleenciclopedia.
20,50 Film serial : UN AUGUST ÎN FLĂCĂRI. Producţie a studioului de filme al Televiziunii române. Episodul III — „Poligonul morţii".
21,40 Telejurnal ● Săptămîna sportivă.
22,00 Întîlnirea de la ora 10... Magazin muzical-distractiv.

SESIUNE ŞTIINŢIFICĂ

DEVA. (Corespondentul „Scînteii", **Sabin Ionescu**). — Colectivul Centrului de cercetări pentru securitate minieră din Petroşani a sărbătorit împlinirea a 25 de ani de rodnică activitate pe tărîmul cercetării fundamentale şi aplicative, care vizează în esenţă rezolvarea problematicii majore a siguranţei muncii în subteran, în paş cu ampla dezvoltare şi modernizare a industriei noastre extractive. Evenimentul a fost marcat, printre altele, de o sesiune jubiliară de comunicări ştiinţifice, organizată în zilele de 4 şi 5 iulie a.c. La această sesiune au participat numeroşi cercetători, specialişti, cadre tehnice şi de conducere de la Centrul de cercetări şi Institutul de mine din localitate, de la I.C.P.M.M.N. Baia Mare, Combinatul chimic Făgăraş şi din alte instituţii de profil din ţară.

În încheierea lucrărilor sesiunii, participanţii au trimis o telegramă **C.C. al P.C.R., tovarăşului Nicolae Ceauşescu.**

Spectacolele ansamblului american de balet

Spectacolele oferite zilele acestea de ansamblul de balet condus de Alvin Ailey, cu prilejul sărbătoririi Zilei naţionale a Statelor Unite ale Americii, constituie un eveniment artistic. Trupa lui Alvin Ailey este celebră, cei 16 ani de existenţă a ansamblului marcînd succese pe toate meridianele globului, stîrnind oriunde a fost aplauzele entuziaste ale publicului.

Nu este uşor să cuprinzi în cîteva fraze activitatea, fizionomia artistică a formaţiei. Şi aceasta, pentru bunul motiv că ansamblul demonstrează multiple disponibilităţi ; dar se impune imediat constatarea că, dincolo de aspectul lor artistic, spectacolele acestei trupe au încă o semnificaţie majoră : aceea de a face cunoscute, transfigurate artistic, crimpele din viaţa negrilor americani. „Negrul american — spune Alvin Ailey, mărturisindu-şi crezul său artistic — uneori trist, alteori radios, întotdeauna plin de speranţă — a creat o moştenire de muzică şi dans care a emoţionat, a iluminat şi a influenţat cele mai îndepărtate colţuri ale muzicii lumii. Eu şi echipa mea de dans sărbătorim în programele noastre această mişcătoare frumuseţe. Noi vă aducem exuberanţa jazului, extazul cîntecelor sale spirituale şi vraja intunecată a bluesului".

Imaginile oferite de Alvin Ailey te cucereşc imediat prin sinceritatea, forţa şi pasiunea cu care sărbătoresc „mişcătoarea frumuseţe" a unei extraordinare „moşteniri de muzică şi dans". Ca în această „Suită de bluesuri", bucată coregrafică atît de colorată şi de expresivă. Sau ca în acest răscolitor monolog coregrafic, „Strigăt", compus în onoarea mamei sale. Sau ca în „Cîntece de dragoste", cu tulburătoarele sale confesiuni metamorfozate în gesturi ce nu se pot uita. Operă coregrafică magistrală, „Revelaţii" marchează în creaţia lui Alvin Ailey un punct de maximă importanţă ; realizat în premieră la New York, în 1960, „Revelaţii" rămîne şi astăzi centrul de rezistenţă al spectacolelor : o operă străbătută de un elan contaminant, surprinzînd fluxul sentimental al vieţii diurne, cu diversitatea clipelor sale de bucurie sau nostalgie, tandreţe, reculegere sau speranţă.

Dansatorii, admirabili, nu o pregătire tehnică complexă, de la cea „clasică", pînă la diferitele stiluri „moderne". Creaţiile unor dansatori ca Judith Jarnison, Sara Yarborough sau Dudley Williams sînt memorabile.

Răsplătite de publicul românesc cu îndelungi aplauze, spectacolele oferite de ansamblul Alvin Ailey atît la Bucureşti, cît şi vineri seara la Timişoara, sînt o grăitoare mărturie a vitalităţii dansului, a frumuseţii şi poeziei mesajului coregrafic.

Tea PREDA

„HEI — RUP !"

(Urmare din pag. 1)

chemări ale partidului, tineretul ţării, mobilizat de către U.T.C., este decis ca, în acest an jubiliar, să-şi dea întreaga măsură a energiei sale, să îmbogăţească prin noi fapte de muncă palmaresul realizărilor sale. Pretutindeni au fost deschise noi şantiere naţionale şi locale ale muncii patriotice, s-a intensificat activitatea de atragere a tinerilor în acţiuni utile, de interes naţional şi local.

S-ar cuveni, în primul rînd, un popas la unul dintre cele mai tinere şantiere naţionale — actul de naştere i-a fost parafat în această primăvară — şi anume, la sistemul din perimetrul Giurgiu-Răsmireşti. Este unul dintre obiectivele de a căror realizare răspunde Uniunea Tineretului Comunist. Scurt apelăm la statistică : suprafaţa sistemului amintit — 36 000 ha. Lucrează aici, în medie, peste 1 000 de brigadieri — muncitori, ţărani, elevi şi studenţi — prin rotaţie. Tineri calificaţi — de la muncitori la ingineri — sau tineri care vin să-şi însuşească o meserie. Şantierul tineretului se afirmă, astfel, ca o şcoală a muncii şi educaţiei prin muncă, ca o şcoală a organizării şi conducerii, a patriotismului şi spiritului revoluţionar. Şantierul învaţă deopotrivă pe tineri cu ordinea şi disciplina, călăleşte şi stimulează gustul muncii, ajută la formarea deprinderilor practice pentru toată viaţa. Cu atît mai necesara apare, în această ordine de idei, organizarea de către U.T.C. a unor bogate acţiuni politico-educative în rîndul acestor colective de tineri, un program de formare comunistă, armonios împletit cu valorile morale pe care le cultivă participarea directă a tinerilor la muncă.

Alături de numeroasele şantiere naţionale, agenda muncii patriotice din acest an cuprinde şi cele 52 de şantiere judeţene ale tineretului. Ele sînt organizate la obiective industriale, agricole, social-culturale şi edilitar-gospodăreşti. Peste 23 000 de tineri, dornici să-şi pună semnătura la temelia noilor obiective ce se înalţă în satul sau în oraşul lor, îşi vor aduce contribuţia la înfăptuirea unor lucrări în valoare de peste 732 milioane de lei. Se estimează că mai bine de un milion de tineri, organizaţi în brigăzi de muncă, vor lucra de-a lungul întregului an (în zilele de repaus şi în afara programului de muncă şi învăţătură) pe cele 2 000 de şantiere locale şi tabere de muncă patriotică. O gamă de lucrări largă : construcţii industriale şi civile, terasamente de căi ferate şi drumuri, cămine pentru nefamiliişti — peste 450 cu circa 100 000 de locuri — şi internate şcolare, ateliere-şcoală, aşezămînte culturale, grădiniţe, creşe, îngrijirea paji-ştilor...

Chiar şi din această succintă trecere în revistă se observă că **beneficiarii multor lucrări sînt chiar tinerii participanţi la realizarea lor.** Buna organizare a activităţii pe toate şantierele muncii patriotice ale tineretului, efortul plin de însufleţire, pătrunsă de spiritul responsabilităţii, **reprezintă chezăşia că angajamentul de onoare asumat de organizaţia U.T.C., de a îndeplini în acest an, cu o lună mai devreme, lucrările la obiectivele muncii patriotice, va fi realizat întocmai.** La capătul unei asemenea etape de muncă, tinerii vor avea astfel **satisfacţia participării la edificarea unor obiective de majoră importanţă.**

„Valoarea unui om se preţuieşte în ce lasă după dînsul ca un adaos la viaţa neamului său" — spunea un mare gînditor român. În cele aproape trei decenii de construcţie socialistă, sub conducerea partidului, tineretul ţării şi-a pus cu cinste şi demnitate semnătura generaţiei, alături de semnătura apăsată a întregului popor, pe tot ceea ce s-a construit, s-a înfăptuit în România de azi. Mobilizarea energiilor tinereşti la îndeplinirea înainte de termen a cincinalului, la importantele obiective realizate prin muncă patriotică, constituie, în acelaşi timp, **cel mai bun mijloc de educaţie comunistă a tinerei generaţii, de formare a ei în spirit revoluţionar.**

CARNET CULTURAL

FESTIVALUL MUZICII DE CAMERĂ

Azi se încheie la Braşov Festivalul muzicii de cameră, manifestare devenită tradiţională. Ca şi în anii precedenţi, ediţia din acest an a-a bucurat de participarea unor formaţii şi interpreţi de prestigiu din ţară şi de peste hotare, cum sînt ansamblul de instrumente vechi al Radioteleviziunii române, corul „Madrigal", orchestra de cameră a Filarmonicii „Gheorghe Dima" din Braşov, ansamblul instrumental „Pierre Merle Portales" din Franţa, cvartetul „Tátrai" din Budapesta, orchestra de cameră a Filarmonicii din Cluj, ansamblul „Musica viva" din Iaşi şi altele.

În cadrul festivalului a-a desfăşurat şi cea de-a 3-a ediţie a concursului de interpretare pentru cvartetele studenţeşti. O notă inedită au imprimat-o actualei ediţii a festivalului „Zilele muzicii de cameră româneşti", prin care s-a urmărit evidenţierea contribuţiei compozitorilor români la îmbogăţirea tezaurului muzicii universale. Concertele au avut loc atît în sălile de concert ale municipiului, cît şi în aer liber, la castelul Bran, bastionul teşătorilor, cetatea Prejmer. **(Nicolae Mocanu).**

ŢARA LEGENDELOR

Este denumirea teatrului amator pentru copii, înfiinţat recent la Suceava. Tînărul şi entuziastul colectiv dramatic a debutat în faţa publicului sucevean joi, 4 iulie, prezentînd în premieră „Punguţa cu doi bani", dramatizare după Ion Creangă, de Ioan Gheliuc, în regia artistică a lui Adrian Badiu. Scenografia este semnată de Petre Petrariu, de la Teatrul pentru copii şi tineret din Iaşi. **(G. Parascan).**

ZILELE CĂRŢII SOCIAL-POLITICE

La librăria „Eminescu", din Oradea, s-au desfăşurat „Zilele cărţii social-politice", care au debutat cu deschiderea unei expoziţii de carte. Pe parcursul acestor zile, în diferite localităţi din judeţul Bihor, au avut loc importante acţiuni de popularizare a cărţii social-politice. Redactori ai Editurii politice s-au întîlnit cu elevi ai şcolii interjudeţene de partid ; s-au lansat noi titluri de cărţi social-politice, s-au purtat dialoguri ale autorilor cu cititorii despre „30 de ani de literatură — sub semnul umanismului socialist". **(D. Gaţă).**

RETROSPECTIVA SAVA HENŢIA

Sălile de expoziţie ale Muzeului de artă din Cluj găzduiesc retrospectiva Sava Henţia (1848—1904). Sînt expuse peste 80 de lucrări în ulei, acuarelă şi de grafică din colecţii de stat şi particulare din întreaga ţară. Expoziţia suscită un larg interes în rîndul publicului local, iubitor al artei plastice. **(Al. Mureşan).**

„ROMÂNIA - FILM" prezintă :

„ASEDIU CU SURPRIZE"

Producţie a studiourilor maghiare 1973

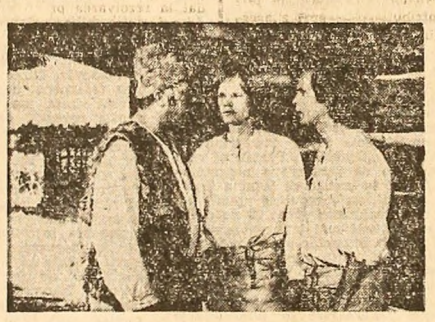

Regia : Marton Keleti. Muzica : Farkas Ferenc. Cu : Huszti Péter, Nagy Gábor, Benko Péter, Szemes Mari.

REPORTAJ PE GLOB ● REPORTAJ PE GLOB ● REPORTAJ PE GLOB ● REPORTAJ PE GLOB ● REPORTAJ PE GLOB

Omul şi Anzii

● FIII INCAŞILOR ŞI TORENTUL DE FOC AL CONCHISTADORILOR ● UZINELE DE LÎNGĂ NORI ● MAI TARE DECÎT VÎNTUL DIN DEFILEURILE DE PIATRĂ : SUFLUL LIBERTĂŢII

În foarte multe locuri, Anzii se opun şi astăzi escaladării piscurilor lor. Două forţe ale naturii — soarele şi gheţarii — obligate la convieţuire în zona tropicelor, îşi dispută, cu efecte pustiitoare, întîietatea. Zăpada căzută în timpul zilei e răvăşită de vînturi care urcă de la baza muntelui şi se învolbură apoi cu furie, spre văi, respinse de meterezele Anzilor. În răsucirile lor sălbatice, vîjnicţile modelează zăpada proaspătă, lăsînd în urmă forme stranii, incremenite apoi de frigul nopţii. Dar stihiile naturii nu au putut îngenunchea cerbicia OMULUI.

În *Cordillera Blanca* domină încă împărăţiile gheţarilor originari, care abia în secolul nostru au început să se topească. Cu efecte catastrofice. Sub torentele de gheţari au fost îngropate vechi monumente preincaşe, care au lăsat mărturii ale unor înalte civilizaţii. La 20 octombrie 1950, o avalanşă de gheaţă şi nori s-a prăvălit în valea rîului *Santa Maria*, nimicind totul în cale. 500 de oameni au pierit, striviţi de munte. N-a rămas nimic din complexul hidroenergetic de pe Santa Maria. Puterea distrugătoare a avalanşei a fost atît de mare, încît unul din pilonii construcţiei, cu o greutate de 1 500 tone, a fost frînt ca un băţ de chibrit şi aruncat la zeci de kilometri distanţă. Dar omul Anzilor, purtînd în sînge dîrzenia înaintaşilor săi, nu s-a dat bătut. Construit cu metode ingenioase, noul complex hidroenergetic de pe Santa Maria a lăsat amprenta voinţei şi inteligenţei umane pe vaste întinderi ale Anzilor. Nu se găsesc în lume stîlpi de înaltă tensiune înfipţi la înălţimi mai mari decît cele de aici, jalonînd traseul cablurilor care vin de la *Huancaya* încărcaţi cu energia smulsă apelor fluviului Santa Maria şi aduse la uzina siderurgică din *Chimbote*, prin forţarea crestelor andine pînă la înălţimi de peste 4 700 de metri. Inginerii francezi care au participat la lucrările de aici şi care deseori au fost doboriţi de „*soroche*" (răul înălţimilor) priveau stupefiaţi la agilii indieni care lucrau imperturbabili sub apăsarea atmosferei înălţimilor, spre care oxigenul urca cu paşi de plumb.

Nu ştiau inginerii acela că fiii Anzilor, încaşii, cuceriseră redute inexpugnabile ale munţilor cu peste o mie de ani în urmă. Fiecare pas spre locurile unde înălţaseră cetatea lor mitică *Machu-Picchu* a constituit o pagină eroică în epopeea omului pentru supunerea naturii. Au clădit faimoasa lor capitală, *Cuzco*, la 3 400 metri deasupra nivelului mării. Iar despre fortăreaţa principală a capitalei, Sacsahuaman, reputatul istoric GEORG SQUIER scrie : „*Ca piramidele Egiptului, ca pietrele megalitice de la Stonehenge sau Coliseul, fortăreaţa din Cuzco a putut sfida timpul şi rămîne o mărturie eternă a puterii omului*".

Spaniolii au distrus vechi civilizaţii indigene cu o furie pustiitoare de care n-au fost în stare Anzii. Dar, totodată, cu trufia descălecătorului, au sfidat şi ei munţii. Capitalele ţărilor latino-americane, care s-au fondat în regiunea vestică a „lumii noi", sînt aşezări construite temerar, de regulă pe platouri înalte, sub veghea unor piscuri ce apar ca nişte fortăreţe naturale inexpugnabile. În mortarul acestor aşezări sînt urme de sînge spaniol şi indian ; urme ale unor înţelegeri dure (cum au fost războaiele dintre conchistadori şi indienii araucani) care, însă, pînă la urmă, s-au domolit, iar apele cu direcţii contrare s-au întîlnit în aceeaşi matcă — matca formării tinerelor naţiuni latino-americane.

Centrul politic şi administrativ al Ecuadorului, oraşul *Quito*, a fost întemeiat pe un podiş la 2 640 metri, la poalele vulcanului Cotopaxi, care mormăie înfundat, în somnu-i milenar, sub plapuma albă a zăpezilor eterne. Cu zgîrie-norii săi din sticlă şi beton pe pante de munte, inundate de vegetaţie, *Bogota*, capitala Columbiei, se urcă la peste 2 600 metri. Capitala Boliviei, *La Paz*, este situată la cea mai mare altitudine — aproape 4 000 de metri. Un şir de aşezări boliviene — Ascutan, Canatarica, Colcha, trec, fiecare, de 3 900 de metri, ca şi Cayllorna — 4 377 m, Poto — 4 200 m, Moracha — 4 550 m, Corro de Pasco — 4 250 m... Sînt tot atîtea localităţi care reflectă, ca nişte neînfricate stîndarde de piatră, înfipte pe înălţimi, puterea de creaţie a omului. Ştafeta creaţiei pe *Altiplano* a fost preluată în epoca noastră de cei cărora contemporaneitatea le-a dat mijloacele de a mişca munţii din loc. La *Cerro de Pasco* (înălţime — peste 4 200 de metri) încă din anul 1600 funcţiona o mină de argint, iar metalul preţios era transportat în convoaie ce trebuiau să treacă pe buza abisurilor pîndite de bandiţi...

La începutul secolului nostru s-au descoperit aici uriaşe zăcăminte de cupru. În imediata vecinătate a norilor se inaugurează un mare complex mineralier ; 58 de poduri şi 68 de tunele îi-au permis să escaladeze Anzii pînă la 4 780 metri şi să ajungă, pe această cale, în vale la *Oroya*, valea aflîndu-se şi ea la 3 700 de metri deasupra nivelului mării. În universul masivelor columbiene, „scînteia" geniului uman a aprins focul în cuptoarele oţelului la una din cele mai mari uzine siderurgice din America de Sud — *Paz del Rio*. În Anzii chilieni, dincolo de limita la care se pot căţăra pădurile, un locotenent din armata spaniolă găsise nişte bulgări cu sclipiri roşcate, pe care le luase drept aur. Dar era cupru. În locul descoperit de „*El Teniente*" şi botezat chiar cu denumirea gradului său se află azi cea mai mare mină subterană de cupru din lume. În Bolivia, conchistadorii strînseseră atîta argint (un adevărat munte — „*Cerro Rico*"), încît unul din seniorii vremii şi-a pavat drumul de acces la reşedinţa sa cu plăci groase din argint. Mai tîrziu, cînd valoarea comorilor din Anzi a fost evaluată şi în raport cu necesităţile industriei moderne, argintul a cedat locul zincului. O adevărată mare de mineru de zinc, cu o înaltă concentraţie, a fost depistată în Anzi. Dar unde ? La *Potosi*, unde oxigenul este mult rarefiat (4 000 de metri) şi la *Milluni*, la 4 600 de metri...

În galeriile cu dogoare de foc arşiţa subterană sfîrîie în atingere cu apa infiltrată din pînza gheţarilor şi sudoarea se transformă în rîmoroacă. Greu tribut de sînge a dat proletariatul din Anzi pentru pîrîiţile deschise spre acele avuţii pe care le solicita progresul. Şi care, chiar la descoperirea lor, au fost înstrăinate. Pe întregul teritoriu al minei „El Teniente" şi-a înfipt steagul conchistei monopolul nord-american Kennecott. În Bolivia, la Potosi, foile de drum ale transporturilor de concentrate de zinc erau semnate de proprietarii firmei, cu sediul la Liverpool. Căci zincul bolivian se topea la Liverpool, la uzinele lui William Harvey, şi la Long Horn, în Texas. Cuprul peruan, desprins cu eforturi titanice din înclestarea muntelui, a fost acaparat de „Cerro de Pasco Corporation", care, fără nici un fel de jenă, a împrumutat numele localităţii din Anzi.

Luptele purtate în Anzi la sfîrşitul secolului trecut pentru eliberarea de sub dominaţia spaniolă au fost reluate în marile bătălii pentru „cea de a doua independenţă", cea economică. În 1954 a căzut reduta posesiunii străine de la Potosi. În primele rînduri ale eliberatorilor erau eroicii mineri din Altiplano. În 1971, prin lupta eroică nestinsă a poporului, a urmat naţionalizarea cuprului chilian. Şi tot în 1971, la 1 ianuarie, steagul lui „Cerro de Pasco Corporation" a fost coborît de pe pavilionul Anzilor. Tot în această perioadă, Columbia a preluat cheile de la porţile minelor sale de metale preţioase, la care în trecut nu avea acces.

Cu ritmuri şi potenţiale diferite, pretutindeni a fost pusă în mişcare acea concentrare de forţe naţionale cu care se desfăşoară pe vastele spaţii ale continentului latino-american bătălii dîrze pentru deplina luare în stăpînire a marilor bogăţii din străfundurile Anzilor şi folosirea lor în interesul propriu, pentru diversificarea şi modernizarea producţiei, pentru dezvoltare şi progres în ramurile-cheie ale economiilor naţionale. Suflă puternic vînturile prin văile Anzilor, dar cel mai puternic este sufluL schimbărilor înnoitoare, cărora nici o piedică, nici o forţă nu le va putea opri împlinirea.

Şi astfel, pe traseele care duc de la vechile cetăţi ale încaşilor la Cerro de Pasco descoperi azi, săpate adînc în piatra dură, urmele paşilor care urcă mereu, înfăptuind dorinţa locuitorilor mîndri ai acestor înălţimi sălbatice de a trăi liber şi demn.

Eugen POP

NOUTĂŢI DIN SPAŢIUL SIDERAL

● A FOST DESCOPERIT CEL MAI MARE CORP CERESC CUNOSCUT ● CEI DOISPREZECE „OCHI" AI RADIOTELESCOPULUI DE LA WESTERBORK ● ENIGMA ENERGIEI COSMICE ŞI A EXPLOZIILOR DIN SISTEMUL GALACTIC 3C 236

O echipă de astronomi, condusă de profesorul Van der Laan, de la Universitatea din Leyda, a descoperit, după îndelungi observaţii în spaţiul siderat, cel mai mare corp ceresc cunoscut pînă astăzi.

Noutatea, care a produs surprindere în lumea ştiinţei, a fost adusă la cunoştinţă în cadrul unei conferinţe de presă care a avut loc recent la Observatorul de la Westerbork. În această localitate olandeză, începînd din anul 1970, un radiotelescop de sinteză explorează fără încetare cerul pentru a detecta surse de emisiuni radio provenind din depărtările cele mai adînci ale universului. Radiotelescopul, care aparţine fundaţiei „Emisiunile radio ale soarelui şi căii lactee", înfiinţată de Societatea neerlandeză de cercetări ştiinţifice pure, este unic în lume şi permite efectuarea unor observaţii ce rămîn în afara posibilităţilor oricărui alt centru similar de pe glob. El este de fapt un uriaş agregat, alcătuit dintr-un număr de douăsprezece oglinzi parabolice dispuse într-un singur rînd pe o lungime de aproape un kilometru şi jumătate. Conectaţi la un sistem complex de relee electronice, aceşti doisprezece „ochi" aţintiţi spre aştri nevăzuţi „văd", împreună, ca o singură oglindă gigantică. Instrumentul permite astronomilor să dea la iveală fenomene care, altminteri, ar rămîne în zonele obscure ale cunoaşterii ştiinţifice. Descoperirea celui mai mare corp ceresc din cîte se cunosc pînă astăzi, şi despre care, în cadrul conferinţei de presă amintite, au relatat astronomii de la Westerbork, se datorează nemijlocit tocmai incomparabilei capacităţi a acestui telescop.

Corpul ceresc în cauză a fost reperat la distanţa enorma, chiar şi pentru astronomi, de două miliarde de ani-lumină (un an-lumină echivalează cu 9 461 miliarde de kilometri). Acest corp este constituit dintr-un „sistem galactic", compus el însuşi din nenumărate stele, şi din doi nori gazoşi în formă de con cu virful înfipt în sistemul galactic. El se deplasează cu o viteză de 108 milioane de kilometri pe oră, în sens contrariu planetei noastre. Are un diametru de 20 milioane ani-lumină.

Respectivul sistem galactic ca atare era de mult cunoscut astronomilor ; el figura în hărţile cereşti, avînd un număr de cod propriu : 3c 236. Elementul inedit al descoperirii constă în punerea în evidenţă a celor doi nori gazoşi, a căror prezenţă probează că, într-un trecut foarte îndepărtat, în sistemul galactic situat în această zonă a Cosmosului au avut loc enorme explozii, care au produs detaşarea celor două mase gazoase şi, ca urmare, dilatarea corpului ceresc. Încă de multă vreme specialiştii vorbesc de o „criză energetică" a universului. Acum, după descoperirea de la Westerbork, ei se întreabă cu nedumerire de unde a putut veni inimaginabila cantitate de energie care, potrivit observaţiilor, a fost necesară pentru a provoca seria de explozii din 3c 236 ?

Oricare ar fi răspunsul, cert este că o nouă descoperire s-a adăugat tezaurului cunoaşterii ştiinţifice privind infinitatea universului şi a formelor de mişcare a materiei în univers.

N. POPESCU-BOGDANEŞTI

Haga

ŞEDINŢA GUVERNULUI REPUBLICII SOCIALISTE ROMÂNIA

În ziua de 5 iulie 1974 a avut loc ședința guvernului Republicii Socialiste România.

Guvernul a examinat îndeplinirea planului de producție, investiții și export și aprovizionarea populației pe primul semestru din acest an. Pe baza sarcinilor și indicațiilor trasate de tovarășul Nicolae Ceaușescu, secretarul general al Partidului Comunist Român, președintele Republicii Socialiste România, la Consfătuirea cu activul de partid și de stat din centralele industriale și întreprinderi, guvernul a stabilit măsurile ce trebuie întreprinse de ministere, centrale și întreprinderi pentru realizarea în bune condiții a sarcinilor pe cel de-al doilea semestru, pe întregul an 1974 și pregătirea temeinică a planului pe 1975. Au fost analizate rezultatele economico-financiare pe primul semestru și s-a atras atenția ministerelor asupra necesității de a acționa cu mai multă răspundere și exigență pentru realizarea integrală a indicatorilor economico-financiari, sporirea rentabilității, reducerea substanțială a cheltuielilor de producție, a consumului de materii prime, materiale, combustibilului și energiei, în conformitate cu prevederile planului, pentru îmbunătățirea organizării producției și a muncii, întărirea ordinii și disciplinei economice în fiecare centrală și întreprindere.

În scopul punerii în funcțiune a tuturor capacităților de producție planificate s-a hotărît ca organizațiile de construcții cu participarea întreprinderilor beneficiare să intensifice execuția lucrărilor de construcție și montaj pe șantiere. S-a stabilit ca în fiecare centrală și întreprindere să se ia măsuri concrete pentru încărcarea deplină a capacităților de producție, îmbunătățirea colaborării și cooperării interuzinale și realizarea unei aprovizionări tehnico-materiale ritmice în vederea îndeplinirii angajamentelor asumate în întâmpinarea celei de-a XXX-a aniversări a eliberării patriei și Congresului al XI-lea al partidului.

Totodată, guvernul a examinat mersul îndeplinirii programului de asigurare a necesarului de muncitori calificați și a trasat sarcini ministerelor, centralelor și unităților componente să acționeze cu mai multă hotărîre pentru asigurarea pregătirii forței de muncă, pornind de la necesitățile fiecărei centrale și întreprinderi pe structura de meserii.

Guvernul a analizat activitatea desfășurată de Ministerul Economiei Forestiere și Materialelor de Construcții pentru îndeplinirea sarcinilor din hotărîrile de partid și de stat în perioada 1971—1974 și a aprobat măsuri pentru îmbunătățirea activității de realizare a planului și de creștere a eficienței economice.

În continuare, guvernul a rezolvat unele probleme curente.

Tovarășa Elena Ceaușescu s-a întîlnit cu președintele Institutului american al chimiștilor

La invitația tovarășei academician dr. ing. Elena Ceaușescu, director general al Institutului central de cercetări chimice — ICECHIM, ne vizitează țara dr. Ernest Gilmont, președintele Institutului american al chimiștilor, împreună cu soția, J. Gilmont, și dr. Margaret Coffey, director executiv al Institutului.

În cursul zilei de vineri, oaspeții s-au întîlnit cu tovarășa Elena Ceaușescu, la sediul Institutului central de cercetări chimice din București.

La început, dr. Ernest Gilmont a arătat că îi revine plăcuta însărcinare de a înmîna tovarășei Elena Ceaușescu textul unei scrisori din partea președintelui Academiei Naționale de Științe din Washington, Philip Handler, în care își exprimă satisfacția față de dezvoltarea contactelor și a cooperării științifice și tehnologice dintre România și S.U.A., precum și dorința ca ele să cunoască o și mai largă extindere în viitor.

În timpul întrevederii s-a subliniat că întărirea legăturilor de colaborare dintre chimiștii români și americani reprezintă o expresie a bunelor relații dintre națiunile și popoarele noastre. Într-o ambianță cordială, s-au abordat, apoi, aspecte ale colaborării și cooperării dintre chimiștii români și americani, continuîndu-se, astfel, schimbul de vederi care a avut loc cu prilejul vizitei tovarășei Elena Ceaușescu în S.U.A., în decembrie anul trecut. După cum se știe, tovarășei Elena Ceaușescu i s-a conferit atunci, în cadrul unei solemnități desfășurate la Academia Națională de Științe din Washington, pentru contribuția adusă la progresul cercetărilor chimice, diploma de membru de onoare al Institutului american al chimiștilor, în semn de prețuire a științei românești, a slujitorilor săi.

Au fost vizitate, de asemenea, unele laboratoare ale ICECHIM, specialiștii americani întreținîndu-se cu cercetătorii acestui institut în probleme științifice de interes comun.

Simpozioane

Sub egida Academiei „Ștefan Gheorghiu" și Institutului central pentru conducere și informatică, la București a avut loc în zilele de 4 și 5 iulie, simpozionul cu tema „Concepția sistematică în conducere și organizare".

Cei peste 200 de participanți, conducători de întreprinderi, cadre didactice și specialiști din institute de învățămînt superior și de cercetare, centre de calcul, unități economice din Capitală și din țară, au dezbătut în ședință plenară și pe secții probleme legate de metodologia de proiectare a sistemelor informatice pentru conducerea activităților economice, sociale și de administrație la nivelul unităților, al ramurilor cît și la nivelul economiei naționale.

În încheierea lucrărilor a fost adresată o telegramă **Comitetului Central al Partidului Comunist Român, tovarășului Nicolae Ceaușescu.**

★

Vineri a avut loc la Academia Republicii Socialiste România simpozionul cu tema „Perspectivele chimizării agriculturii și problemele poluării mediului". Obiectul dezbaterilor l-au constituit problemele legate de posibilitățile și modalitățile de folosire a îngrășămintelor chimice și eficiența lor asupra producției agricole, tendințele manifestate în realizarea de noi tipuri de astfel de îngrășăminte. Au fost abordate, de asemenea, problemele combaterii fenomenelor de poluare a mediului survenite ca urmare a utilizării îngrășămintelor, pesticidelor și a altor substanțe chimice.

(Agerpres)

Excelenței Sale
Dr. HASTINGS KAMUZU BANDA
Președintele pe viață al Republicii Malawi

Cu prilejul celei de-a VIII-a aniversări a proclamării Republicii Malawi, am deosebita plăcere ca, în numele poporului și guvernului român, precum și al meu personal, să vă transmit, Excelență, sincere felicitări și cele mai bune urări de sănătate și fericire personală, iar poporului din Malawi urările noastre de progres și prosperitate.

NICOLAE CEAUȘESCU
Președintele
Republicii Socialiste România

Excelenței Sale
Domnul NICOLAE CEAUȘESCU
Președintele Republicii Socialiste România

Mulțumesc Excelenței Voastre, în numele meu și al familiilor afectate de catastrofala alunecare de teren, pentru nobilul dumneavoastră mesaj din 2 iulie a. c. și vă reinnoiesc sentimentele mele de considerație și apreciere.

MISAEL PASTRANA BORRERO
Președintele Republicii Columbia

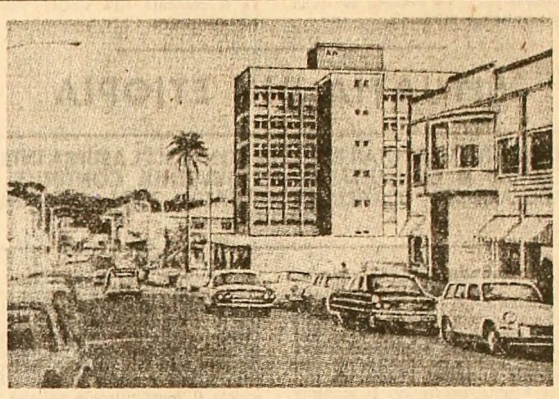

Pentru Malawi ziua de astăzi este o dublă sărbătoare: la 6 iulie 1964 a fost proclamată independența țării, iar doi ani mai tîrziu tînărul stat a devenit republică.

Situat pe malul lacului Nyassa, a cărui denumire străveche este aceeași ca și a țării — Malawi are o suprafață de 119 000 km p și o populație de aproximativ 5 milioane de locuitori. În ultimii ani s-au depus eforturi susținute pe calea eliminării grelei moșteniri a trecutului colonial, înfăptuindu-se o serie de proiecte privind dezvoltarea economică.

În fotografie: Vedere din Blantyre.

vremea

Ieri în țară: Vremea a fost în general frumoasă, cu cerul variabil. Vîntul a suflat slab pînă la potrivit. Temperatura aerului la ora 14 oscila între 17 grade la Joseni și 28 de grade la Caracal.

Timpul probabil pentru zilele de 7, 8 și 9 iulie a.c. în țară: Vreme în general frumoasă, mai ales în sud-estul țării. Cerul va fi variabil, cu înnorări mai accentuate în nord-vestul țării, în a doua parte a intervalului, unde local va ploua. În rest, ploi izolate. Vînt slab pînă la potrivit. Temperaturile minime vor fi cuprinse între 9 și 19 grade, iar cele maxime între 21 și 31 de grade, local mai ridicate în sud-est. **În București:** Vreme călduroasă, mai ales în primele zile. Cerul va fi variabil, favorabil ploii spre sfîrșitul intervalului. Vînt slab, pînă la potrivit. Temperatura în creștere în primele zile, apoi în scădere ușoară.

Cronica zilei

Ambasadorul Republicii Populare Democrate Coreene la București, Li Min Su, a oferit, vineri, o recepție cu prilejul plecării sale definitive din țara noastră.

Au participat Ion Pățan, membru supleant al Comitetului Executiv al C.C. al P.C.R., viceprim-ministru al guvernului, ministrul comerțului exterior și cooperării economice internaționale, Dumitru Turcuș, adjunct de șef de secție la C.C. al P.C.R., Vasile Gliga, adjunct al ministrului afacerilor externe, generalcolonel Vasile Ionel, adjunct al ministrului apărării naționale, Andrei Vela, vicepreședinte al I.R.R.C.S., membri ai conducerii unor instituții centrale, oameni de știință și cultură, generali și ofițeri ai forțelor noastre armate. Au luat, de asemenea, parte șefi de misiuni diplomatice acreditați la București, membri ai corpului diplomatic.

★

Cu prilejul Zilei naționale a Republicii Venezuela, ambasadorul acestei țări la București, Juan Uslar Pietri, a oferit, vineri, o recepție.

Au luat parte Ilie Murgulescu, vicepreședinte al Marii Adunări Naționale, Vasile Gliga, adjunct al ministrului afacerilor externe, membri ai conducerii unor ministere și instituții centrale, personalități ale vieții cultural-științifice.

Au participat, de asemenea, șefi de misiuni diplomatice acreditați în țara noastră și membri ai corpului diplomatic.

★

Vineri s-a semnat la București Planul de colaborare în domeniul științelor medicale și sănătății publice pe anii 1974—1975 între Ministerul Sănătății al Republicii Socialiste România și Ministerul Sănătății Publice al Republicii Cuba. Documentul prevede, printre altele, schimburi de specialiști în scopul perfecționării, colaborarea directă între institutele de cercetări medicale, între edituri medicale, precum și schimburi de informații și materiale documentare.

Planul a fost semnat din partea română de dr. Alexandru Calomfirescu, prim-adjunct al ministrului sănătății, iar din partea cubaneză de dr. José Otero Molina, prim-adjunct al ministrului sănătății publice. La semnare au fost de față Theodor Burghele, ministrul sănătății, precum și Jesús Mendizábal, însărcinat cu afaceri a. i. al Cubei în țara noastră.

★

La invitația Comitetului organizatoric al veteranilor din războiul antifascist, o delegație a foștilor combatanți antifaciști cehoslovaci, condusă de generalul locotenent doctor docent Jaroslav Mašek, locțiitor al președintelui Uniunii cehoslovace a luptătorilor antifaciști, a efectuat, între 30 iunie și 5 iulie, o vizită în țara noastră.

Oaspeții au vizitat obiective social-culturale din București, din județele Constanța, Prahova și Brașov și s-au întîlnit cu cetățeni români, foști luptători antifaciști, veterani din războiul antihitlerist.

Vineri dimineață, delegația a părăsit Capitala.

Vineri a sosit în Capitală o delegație a Uniunii Generale a femeilor palestiniene, formată din May Sayegh, vicepreședinta Uniunii, și Najla Saed Eldeen, membră a Comitetului Executiv al Uniunii, care va face o vizită de prietenie în țara noastră la invitația Consiliului Național al Femeilor. La sosire, pe aeroportul Otopeni, delegația a fost întîmpinată de Maria Groza și Ana Fronius Barbara, membre ale Biroului C.N.F.

★

Marți la amiază a sosit în Capitală o delegație a Asociației Naționale a Micilor Agricultori — A.N.A.P. din Cuba, condusă de Pedro Manuel Roche, secretar cu problemele de producție, membru al Biroului Național al A.N.A.P., care la invitația U.N.C.A.P. face o vizită de documentare în România.

★

Institutul român pentru relațiile culturale cu străinătatea a organizat, vineri, o seară culturală dedicată celei de-a XII-a aniversări a Zilei independenței Republicii Algeriene Democratice și Populare. Cu acest prilej, Constantin Ionescu, consilier în Ministerul Comerțului Exterior și Cooperării Economice Internaționale, a vorbit despre cursul ascendent al relațiilor de colaborare multilaterală dintre România și Algeria, relevînd importanța deosebită a vizitelor întreprinse în această țară de tovarășul Nicolae Ceaușescu, în 1972 și 1973, contribuția de seamă a acestora la adîncirea prieteniei româno-algeriene, la cauza păcii și înțelegerii în lume. La manifestare au participat Ioan Botar, secretar general al I.R.R.C.S., Stanciu Stoian, secretar general al Ligii române de prietenie cu popoarele din Asia și Africa, funcționari superiori din Ministerul Afacerilor Externe și Consiliul Culturii și Educației Socialiste, oameni de artă și cultură, un numeros public.

LOTO

NUMERELE EXTRASE LA TRAGEREA DIN 5 IULIE 1974:

Extragerea I: 66 14 28 56 88 81 53 38 47.

Extragerea a II-a: 16 73 87 67 44 75 63 62 49.

FOND GENERAL DE CÎȘTIGURI: 925 826 lei din care: 195 207 lei **REPORT.**

Mărturii ale solidarității internaționaliste

(Urmare din pag. 1)

„Avem posibilitatea de a lucra și a învăța"

Intervine în discuție și **WASHINGTON BAEZ, fost guvernator al departamentului Baker,** din Provincia de sud: „Știu că tovarășul Nicolae Ceaușescu a primit o telegramă de mulțumiri din partea Națiunilor Unite pentru sprijinul acordat la rezolvarea problemelor pusc de refugiații chilieni. Ca membru al Partidului Comunist din Chile aș dori să relev că acest sprijin este de o imensă însemnătate pentru noi și să exprim, la rîndul meu, recunoștința fierbinte pentru solidaritatea internaționalistă a Partidului Comunist Român. Primirea ce ni s-a făcut în țara dumneavoastră, gesturile de simpatie ale românilor ne-au emocionat profund. De multe ori nu am găsit, poate, cuvintele cele mai potrivite pentru a da expresie sentimentelor noastre de recunoștință. Și de multe ori lacrimile au fost răspunsul inimilor noastre la dovezile de generozitate și sinceră prietenie".

„Venind în țara dv., atît de ospitalieră — adaugă **CARLOS TOLEDO,** funcționar de bancă, **membru al Partidului Socialist din Chile** — am putut să ne convingem cît de puternică este solidaritatea muncitorilor, a întregului popor român cu cauza noastră. Partidul Comunist Român dovedește în fapte internaționalismul politicii sale, prin ajutorul său material, prin efortul său de a ne asigura fiecăruia posibilitatea de a lucra și de a învăța".

„O solidaritate care ne îmbărbătează"

Se poate spune că, fără excepții, toți interlocutorii chilieni au ținut să-și exprime satisfacția că, datorită ajutorului multilateral acordat, au putut să se încadreze în viața normală într-un timp foarte scurt: „Ne simțim în România liberi și demni, nu ca niște „gezmoșenți" — această idee a revenit ca un laitmotiv în convorbire. Refugiații politici au apreciat mult faptul că s-a urmărit ca, odată cu preocupările lor specifice, să li se asigure posibilitatea de a munci potrivit pregătirii lor profesionale.

„De sîmbătă voi lucra la o întreprindere din ramura industriei frigorifice — ne spunea, cu multă bucurie, **LUIS SAN MARTIN, fost secretar general al Consiliului Centralei Unice a Muncitorilor** din provincia Cautin. Soția sa, prezentă la această discuție, ne declară că abia așteaptă să meargă la noul loc de muncă, o mare unitate a industriei textile.

„Sînt tatăl a trei copii — arată W. Baez — și sînt nespus de fericit că ei vor avea posibilitatea să învețe aici, la școala din cartierul nostru. Vii mulțumiri partidului și statului român."

MIGUEL ARIAS QUIJON, membru al Organizației Tineretului Radical Revoluționar, ne mărturisește că peste puțin timp va începe cursuri de specializare tehnică, iar **PATRICIO HUERTA,** student, își exprimă bucuria că va putea să-și continue aici studiile universitare. „Vom căuta, la rîndul nostru — ne declară Quijon — să muncim în așa fel, încît să putem răspunde generozității dovedite de clasa muncitoare, de întregul popor român. Dorim ca prin intermediul „Scînteii" să adresăm mulțumiri pentru sprijinul neprețuit ce ni se acordă".

JORGE VARAS, din cadrul fostului colectiv al ziarului „Puro Chile", ne vorbește despre cursurile intensive de limba română, menite să-i ajute pe el și pe tovarășii săi să se integreze cît mai rapid în muncă. „Am fost deosebit de impresionați de faptul că profesorii noștri au renunțat la vacanță pentru a ne ajuta să învățăm limba română. Este și aceasta o dovadă elocventă a solidarității poporului român, a grijii și prieteniei ne care ni le arată. Este o solidaritate care îmbărbătează".

★

...Ar fi greu de exprimat în cuvinte sentimentele pe care le trăim în fața atîtor dovezi de simpatie și solidaritate" — declara Luis San Martin. Aceste sentimente le descifrăm pe fețele interlocutorilor noștri, în însuflețirea cu care ne vorbesc despre ajutorul primit, despre căldura prietenici cu care au fost înconjurați în România, „patria adoptivă" — cum afirma unul din aceștia.

Dumitru TINU
Ioana BARBU

• SPORT • SPORT • SPORT • SPORT • SPORT • SPORT

CAMPIONATUL MONDIAL DE FOTBAL

Azi — Brazilia-Polonia

MÜNCHEN 5 (Agerpres). — După o pauză de două zile, cel de-al 10-lea campionat mondial de fotbal se reia astăzi cînd, pe stadionul olimpic din München, se va consuma penultimul act al competiției: partida pentru locurile 3 și 4. Întîlnirea de astăzi, care va începe la ora 17 (ora Bucureștiului), va opune selecționatei braziliene, de trei ori campioană mondială, echipa Poloniei, revelația actualei ediții a campionatului.

Arbitrul Aurelio Angonese (Italia) va conduce următoarele formații probabile: Polonia: Tomaszewski, Szymanowski, Gorgon, Zmud, Musial — Kasperczak, Deyna, Maszczyk — Lato, Szarmach, Gadocha. Brazilia: Leao, Nelinho, Piazza, Mario Marinho, Francisco Marinho — Paolo Cesar I, Carpeggiani, Rivelino — Valdomiro, Jairzinho, Dirceu.

Potrivit opiniei specialiștilor prezenți la campionatul mondial de fotbal, cea mai bună echipă după disputarea meciurilor de pînă acum ar fi următoarea: Maier (R. F. Germania) — Suurbier (Olanda), Beckenbauer (R. F. Germania), Katalinski (Iugoslavia), Kroll (Olanda) — Overath (R. F. Germania), Neeskens (Olanda), Van Hanegem (Olanda) — Müller (R. F. Germania), Cruyff (Olanda), Gadocha (Polonia).

Printre rezervele acestei formații figurează portarul Tomaszewski (Polonia), fundașii Breitner (R. F. Germania), Zmuda (Polonia), mijlocașii Grahn (Suedia), Deyna (Polonia), atacanții Edström (Suedia) și Lato (Polonia).

Posturile noastre de televiziune vor transmite, în direct de la München, ultimele două meciuri ale campionatului mondial de fotbal. Sîmbătă se va transmite partida Brazilia — Polonia (pentru locurile 3-4), iar duminică finala dintre selecționatele R.F. Germania și Olandei.

Transmisiile se vor face cu începere de la ora 17,00, pe programul 1.

Lotul universitar de fotbal

Ieri a fost definitivat lotul celor 18 fotbaliști-studenți care duminică vor pleca spre Franța, pentru a ne reprezenta în Campionatul internațional universitar, ediția a IV-a — ce se va desfășura între 9 și 21 iulie. Vor face deplasarea: Jivan, Ștefan — Niculescu, Cazan, Păltinișan, Tănăsescu, Porațchi — Mehedințu, Mulțescu, Chihaia, Bolăni, Lața — Marica, Leșeanu, Crișan, Ion Constantin, Dașcu și Petrescu. Antrenor principal: Constantin Cernăianu, antrenor secund: Ion Ionescu, de la Politehnica Timișoara.

Selecționata universitară a țării noastre (care în cele trei ediții precedente a ocupat, în ordine, locurile 3, 4 și 1) face parte din grupa de la **Brest,** împreună cu reprezentantele Franței, Turciei și Libanului. Celelalte grupe au următoarea componență: la **Grenoble** — Iugoslavia, Belgia, Marea Britanie, Bulgaria; la **Limoges** — Spania, R.F.G., Indonezia și Uruguay; la **Montpellier** — Cehoslovacia, Olanda, Luxemburg, Franța B.

ÎN CÎTEVA RÎNDURI

ATLETISM

Festivalul atletic feminin desfășurat aseară la Frankfurt pe Main a prilejuit afirmarea sportivelor române, învingătoare în mai multe probe. Natalia Andrei, cîștigătoare în proba de 1 500 m, a stabilit totodată un nou record național, cu timpul de 4'10"5/10. Au mai obținut victorii Mariana Suman — 2'01"9/10 la 800 m; Argentina Menis — 64,94 m la aruncarea discului; Valeria Bufanu Ștefănescu — 6,34 m la săritura în lungime.

TENIS:

În zilele de 12, 13 și 14 iulie, pe terenurile clubului „Progresul" din Capitală, se va desfășura meciul internațional amical de tenis dintre selecționatele României și Ungariei. Întîlnirea constituie un ultim prilej de verificare al tenismanilor români în vederea meciului cu formația Franței, din cadrul „Cupei Davis", programat la București între 19 și 21 iulie.

BASCHET:

Campionatul mondial masculin de baschet a continuat în mai multe localități din Porto Rico cu disputarea partidelor din etapa a doua a grupelor preliminare.

În meciul derbi al grupei A, disputat la San Juan, reprezentativa U.R.S.S. a învins cu scorul de 79—60 (39—25) formația braziliei. Întîlnirea dintre selecționatele S.U.A. și Spaniei s-a desfășurat la Caguas și a fost cîștigată cu scorul de 114—71 (54—35) de baschetbaliștii americani.

În ziua a doua a turneului internațional de baschet pentru juniori de la Baja (Ungaria), selecționata secundă a Ungariei a învins la limită: 47—46 (25—19) echipa României.

CAIAC-CANOE:

„Regata Snagov" la caiac-canoe a început ieri, pe un timp splendid, cu participarea a numeroși sportivi de frunte din 9 țări: Australia, Bulgaria, Canada, Cehoslovacia, Cuba, R.D. Germană, Iugoslavia, U.R.S.S., România. Ieri s-au desfășurat serii și recalificări, astăzi în cursul dimineții au loc semifinalele în probele de 1 000 m și 500 m, iar după-amiază se desfășoară finalele probelor de 1 000 m.

LA 7 IULIE 1974

Tragere excepțională „Pronoexpres"

Cu prilejul concursului internațional de călărie-obstacole „Cupa prieteniei", care va avea loc în zilele de 12—14 iulie 1974, **Administrația de Stat Loto-Pronosport** informează participanții că organizează, **în ziua de 7 iulie, o nouă tragere excepțională „Pronoexpres",** care se va desfășura după noua formulă tehnică aplicată la 17 februarie. **Se vor efectua 6 extrageri,** după cum urmează: extragerea I de 9 numere din 45; extragerea a II-a de 9 numere din 45; extragerea a III-a de 9 numere din 45; extragerea a IV-a de 8 numere din 45; extragerea a V-a de 8 numere din 45; extragerea a VI-a de 8 numere din 45. Participarea se face cu bilete de 6 și 15 lei, varianta de 15 lei avînd dreptul de participare la toate cele 6 extrageri. **În total, vor fi extrase 51 de numere cîștigătoare.** La tragerea excepțională „Pronoexpres" din 7 iulie se vor atribui numeroase și importante **premii în bani, în autoturisme „Dacia-1300"** și **„Moskvici 408 SL2",** precum și **excursii în Franța** (Paris — Valea Loarei) cu avionul, cu o durată de circa 10 zile, excursii de cîte două locuri **în Cehoslovacia, R. D. Germană** și **R. P. Ungară** (cu trenul) cu o durată de circa 15 zile, excursii de două locuri sau un loc în **R. P. Bulgaria** (cu trenul), cu o durată de circa 3 zile.

DIN ȚĂRILE SOCIALISTE

BELGRAD: Calde sentimente pentru România, aprecieri elogioase pentru relațiile frățești româno-iugoslave

DE LA TRIMISUL NOSTRU SPECIAL

Pe o pajiște de la poalele munților Smuk și Mirna se adunaseră zeci de mii de oameni din localitățile din împrejurimi, precum și delegați din toate colțurile Sloveniei, pentru a marca, în cadrul unei sărbători populare, „Ziua luptătorului" și împlinirea a 30 de ani de la eliberarea de sub jugul fascist a marii zone „Bela Krajna" — leagăn al puterii populare. Coruri ale veteranilor și tineretului, alternînd cu recitatori din rîndul participanților la festivitate, nu evocat în chip sugestiv uriașa încleștare de forțe care avea să se soldeze cu deplina eliberare a țării, eforturile pentru făurirea pe aceste meleaguri, greu încercate de-a lungul istoriei, a unei vieți noi, socialiste.

Grupul de ziariști români sosise la festivitatea din Liubliana după ce traversase, de-a lungul a peste o sută de kilometri, încîntătoarea zonă Dolenjska. Deși figurează printre regiunile care și-au menținut încă un caracter preponderent agrar și, ca atare, se află în atenția principalelor programe de industrializare, regiunea oferă la fiecare pas semne ale unor ample transformări pe linia modernizării vieții. Mașinile agricole adecvate condițiilor locale, îngrășămintele chimice folosite în proporții sporite de la an la an nu numai că au dus la o simțitoare ridicare a randamentului pămîntului, dar au și îngăduit multor mii de oameni să se angajeze în întreprinderile industriale nou construite. Am întîlnit una din aceste întreprinderi în localitatea Maribor, care ne-a întîmpinat cu „cimpuri de automobile" produse aici și care își așteaptă rîndul să fie expediate beneficiarilor din țară sau din străinătate.

Mîndria pentru drumul parcurs în edificarea vieții noi este o caracteristică generală a populației de pe aceste meleaguri. Nu numai veteranii primilor ani ai bătăliei pentru industrializare, dar și liceenii cunoșc metamorfoza micului atelier de unelte pentru agricultură din satul Gorenie. Urcînd, lună de lună, noi trepte în dezvoltarea sa, lărgindu-și baza materială și, odată cu aceasta, nomenclatorul de produse, atelierul a devenit un mare complex industrial. Este vorba de complexul de întreprinderi „Gorenie", specializat în ceea ce aici se numește „tehnica albă" și care produce un larg sortiment de aparate și instalații pentru necesități ale unor ramuri ale industriei, ca și pentru uz casnic. Am purtat aici discuții cu muncitorii și specialiștii, cu membri ai Uniunii Comuniștilor și am putut constata preocuparea susținută a colectivului pentru perfecționarea continuă a activității întreprinderii.

Din convorbirile avute cu conducători de întreprinderi, specialiști, activiști de partid rezultă că în etapa actuală o trăsătură caracteristică a economiei iugoslave o constituie tocmai preocuparea pentru sporirea ritmului ei de dezvoltare, paralel cu perfecționarea structurilor tehnologice și inițiarea neajunsurilor constatate în armonizarea diferitelor ramuri de producție. Se întreprind astfel măsuri pentru asigurarea unei reproducții lărgite mai ample, în concordanță cu posibilitățile și cerințele social-economice. Totodată, în mai multe republici, anul acesta este considerat „anul productivității". În secțiile întreprinderii „Rade Konciar" din Zagreb am întîlnit frecvent îndemnuri vizuale pentru a se asigura, concomitent cu o înaltă productivitate, o înaltă calitate a produselor.

„Rade Konciar" este una din întreprinderile iugoslave care întreține largi acțiuni de cooperare cu întreprinderile din România. Rade Miloșevici, director comercial, a arătat că perfecționarea și lărgirea acestei cooperări rămîne o preocupare constantă a factorilor de răspundere din întreprindere. În cooperare cu țara noastră au fost construite și se construiesc loturi importante de locomotive Diesel electrice pentru necesitățile reciproce. În ziua vizitei tocmai părăsea secția de montare locomotiva cu numărul 37 și întreg colectivul era preocupat să realizeze într-un timp cît mai scurt alte 15—20 de asemenea perfecționate mașini de tracțiune. Cunoscînd dinamismul economiei noastre naționale, largul diapazon de mașini și echipamente realizate în România, conducătorii întreprinderii și-au manifestat dorința de a amplifica cooperarea cu industria românească pe o bază de lungă durată.

De altfel, toți interlocutorii iugoslavi, fie ei din Belgrad, Titograd, Zagreb, Liubliana sau Sarajevo, adică din orice colț al țării, și-au exprimat dorința de a se dezvolta continuu bunele relații existente între țările noastre. Milan Samet, secretarul Comitetului pentru relații economice cu străinătatea din R. S. Slovenia, referindu-se la România pe cele mai diverse planuri, vor fi deschise prin apropiatele convorbiri dintre tovarășii Nicolae Ceaușescu și Iosip Broz Tito. „Relațiile politice dintre România și Iugoslavia — ne-a declarat la Liubliana Milan Samet — sînt prin tradiție bune, excelente. Am convingerea că apropiata vizită a președintelui Tito în România, convorbirile sale cu președintele Nicolae Ceaușescu vor avea efecte dintre cele mai bune și asupra raporturilor noastre economice. Fără îndoială că agenda convorbirilor va cuprinde și alte probleme majore. Iar acest dialog, între factori ai păcii și progresului cum sînt România și Iugoslavia, nu poate avea decît rezultate rodnice".

Despre tradiționalele relații de prietenie româno-iugoslave și perspectiva dezvoltării lor ca urmare a noii întîlniri la nivelul cel mai înalt ne vorbise cu o zi înainte Bogdan Osolnik, vicepreședinte al Consiliului federal al Adunării R.S.F.I. „Stim — a declarat el — că întîlnirile președinților țărilor noastre sînt evenimente importante nu numai pentru cele două popoare ale noastre, dar și pentru viața internațională. Această opinie o împărtășesc toți concetățenii mei. Nu încape îndoială că noua întîlnire Tito-Ceaușescu va fi foarte importantă. Cu toate că relațiile noastre se dezvoltă bine, există încă teren pentru intensificarea conlucrării pe plan bilateral, dar și pe plan balcanic și european. Sînt convins că convorbirile cu România vor fi o contribuție deosebit de importantă la promovarea intereselor țărilor noastre, la cauza păcii și securității". În același spirit ne-a vorbit și prof. dr. Nicola Balog, președintele Consiliului juridic federal. „Există de acum o frumoasă tradiție în relațiile dintre Iugoslavia și România: convorbiri frecvente la cel mai înalt nivel. Noi toți, în Iugoslavia — a spus el — așteptăm cu mare interes apropiatele convorbiri dintre tovarășii Tito și Ceaușescu. S-a dovedit că aceste întîlniri conduc nu numai la intensificarea colaborării economice, dar și la stringerea unor cordiale legături pe plan social și politic. Domeniile și amploarea colaborării noastre ni se par nelimitate. Noua întîlnire dintre președinții țărilor noastre ne produce o mare satisfacție, pentru că ea va aduce o contribuție din cele mai importante la impulsionarea acestei colaborări".

Ne-am convins nu o dată, de-a lungul întregului itinerar prin Iugoslavia vecină, că popoarele iugoslave, angajate într-un efort de dezvoltare, de perfecționare a propriilor lor activități în construcția socialistă, urmăresc cu interes preocupările poporului român și încearcă sentimente de sinceră bucurie față de succesele sale. Pe acest fundal opinia publică iugoslavă salută cu căldură apropiata întîlnire la nivel înalt din România, văzînd în aceasta un moment de mare însemnătate în cronica relațiilor frățești româno-iugoslave.

Al. CÂMPEANU

ORIENTUL APROPIAT

● Încheierea sesiunii extraordinare a Consiliului Apărării al Ligii Arabe ● „R. A. Egipt va intensifica cooperarea cu diferite state din lume în scopul refacerii economiei țării" — declară președintele A. Sadat

CAIRO 5 (Agerpres). — La Cairo s-au luat sfîrșit, joi, lucrările sesiunii extraordinare a Consiliului Apărării al Ligii Arabe la care au participat miniștrii afacerilor externe și ai apărării din cele 20 de state membre. Reuniunea a fost convocată pentru a analiza situația creată în urma raidurilor aviației israeliene asupra Libanului. Într-un comunicat dat publicității la încheierea lucrărilor se arată că au fost elaborate mai multe rezoluții.

Într-o conferință de presă, secretarul general al Ligii Arabe, Mahmud Riad, a declarat că documentele încheiate „afirmă angajamentul tuturor statelor arabe de a-și arăta solidaritatea cu Libanul în apărarea teritoriului și suveranității sale".

Primul ministru al Libanului, Takieddine Solh, s-a declarat satisfăcut de rezultatele reuniunii.

CAIRO 5 (Agerpres). — Președintele Egiptului, Anwar Sadat, a declarat în cadrul unei reuniuni la care au participat înalte oficialități guvernamentale egiptene că țara sa va întări cooperarea cu diferite state din lume, fie ele socialiste sau occidentale, în scopul refacerii economiei țării. El a reafirmat, de asemenea, dorința Egiptului de a consolida cooperarea cu un mare număr de țări africane, precizînd că toate aceste probleme vor fi reexaminate de guvern în viitorul apropiat. În cadrul reuniunii au fost analizate un număr mare de proiecte care vor fi executate ca urmare a unor acorduri bilaterale semnate de Egipt în ultima perioadă. Dezvoltarea economică, a spus președintele Sadat, nu va fi realizată fără unele reforme administrative.

SITUAȚIA DIN ETIOPIA

● COMITETUL MILITAR EXERCITĂ CONTROLUL ASUPRA ÎNTREGII ȚĂRI ● CONSULTĂRILE CU GUVERNUL CONTINUĂ ● MILITARII ÎȘI REAFIRMĂ LOIALITATEA FAȚĂ DE ȘEFUL STATULUI

ADDIS ABEBA 5 (Agerpres). — Vineri, la Addis Abeba au continuat consultările între guvern și Comitetul militar, care exercită practic controlul asupra capitalei și a întregii țări, în vederea soluționării situației din Etiopia pe baza propunerilor cuprinse în planul înaintat de forțele armate guvernului și aprobate de împăratul Haile Selassie — relevă comunicatele difuzate de postul de radio Addis Abeba. Pe de altă parte, comunicatele amintite menționează că membrii Comitetului militar au conferit cu noul șef al Statului Major al armatei, Aman Adnam, pe care l-au informat despre motivele care stau la baza acțiunilor forțelor armate în ultimele zile. În cadrul reuniunii, reprezentanții Comitetului militar au subliniat că forțele armate acționează în vederea înlăturării obstacolelor și dificultăților care s-au ivit pe calea înfăptuirii, cît mai grabnice, a reformelor sociale și constituționale promise de guvern odată cu instalarea sa în urmă cu cîteva luni. Totodată, ei și-au reafirmat loialitatea față de șeful statului și față de păstrarea legalității și ordinii în Etiopia.

Într-un alt comunicat difuzat de postul de radio Addis Abeba se arată că recentele arestări operate de forțele armate în rîndurile unor personalități ale vieții politice, economice și financiare au fost aprobate de împăratul Haile Selassie.

TAILANDA

Decretarea stării de urgență

BANGKOK 5 (Agerpres). — Primul ministru al Tailandei, Sanya Thammasak, a decretat, vineri, la Bangkok starea de urgență. Premierul a declarat la posturile de radio și televiziune că această hotărîre a fost luată în scopul apărării securității statului, anunțînd, totodată, înființarea unui comitet special „însărcinat cu vegherea strictă a menținerii stării de urgență". Acest organism a fost trecut sub conducerea forțelor armate și ale poliției. Măsurile adoptate de guvern intervin după o serie de incidente între grupuri de manifestanți și poliția din capitala tailandeză.

Agenția France Presse arată că aceste incidente sînt urmarea a șase luni de criză politică și socială, marcate de demonstrații în care se cerea retragerea trupelor americane staționate în Tailanda, promulgarea unei noi constituții, precum și asigurarea egalității în drepturi a tuturor cetățenilor Tailandei.

Comunicat comun iugoslavo-tunisian

BELGRAD 3 (Agerpres). — Comunicatul comun iugoslavo-tunisian privind convorbirile pe care primul ministru al Tunisiei, Hedi Nouira, le-a avut, la Belgrad, cu președintele Consiliului Executiv Federal al R.S.F. Iugoslavia, Gemal Biedici, relevă satisfacția părților pentru stadiul și perspectivele favorabile ale relațiilor reciproce în domeniile comercial, economic și cultural, dorința lor de a dezvolta în continuare aceste legături.

Cele două părți au salutat destinderea realizată pe plan internațional și au subliniat necesitatea ca acest proces să cuprindă toate regiunile lumii și ca toate țările să participe la negocierile menite să promoveze destinderea. O atenție deosebită a fost acordată situației din Orientul Apropiat, părțile pronunțîndu-se pentru o reglementare echitabilă, relatează agenția Taniug.

Președintele Boumediene a primit pe ministrul minelor, petrolului și geologiei al României

ALGER 5 (Agerpres). — Tovarășul Bujor Almășan, ministrul minelor, petrolului și geologiei, care s-a aflat în vizită la Alger, a fost primit de Houari Boumediene, președintele Consiliului Revoluției și al guvernului Republicii Algeriene Democratice și Populare.

Cu acest prilej, ministrul român a adresat din partea tovarășului Nicolae Ceaușescu, secretar general al Partidului Comunist Român, președintele Republicii Socialiste România, cele mai bune urări de sănătate și fericire președintelui Houari Boumediene, de progres și bunăstare poporului algerian.

Evocînd cu multă căldură întîlnirile pe care le-a avut cu secretarul general al Partidului Comunist Român, președintele Republicii Socialiste România, tovarășul Nicolae Ceaușescu, cu prilejul vizitelor sale în Algeria, președintele Houari Boumediene i-a transmis, la rîndul său, un cordial salut de prietenie, urări de prosperitate și noi succese poporului român.

În timpul convorbirii au fost exprimate satisfacția față de cursul ascendent al relațiilor prietenești de cooperare dintre România și Algeria, potrivit celor convenite cu prilejul întîlnirilor dintre șefii celor două state, precum și dorința comună de a se dezvolta și diversifica cooperarea în sectoarele minier și petrolier și în alte domenii de activitate, în avantajul reciproc al celor două popoare.

★

Sosit vineri la Rabat, Bujor Almășan, ministrul minelor, petrolului și geologiei, a purtat convorbiri cu Abdelatif Ghissassi, ministrul comerțului, industriei, minelor și marinei comerciale, cu Mohamed Benhima, ministrul cooperării și formării cadrelor, cu alte oficialități marocane. Cu acest prilej s-au identificat noi posibilități pentru lărgirea cooperării și în alte sectoare ale industriilor minieră, petrolieră, metalurgiei neferoase și în domeniul cercetării geologice.

SOSIREA LA ALGER A DELEGAȚIEI U.T.C. ȘI U.A.S.C.R.

ALGER 5 (Agerpres). — Delegația Uniunii Tineretului Comunist și Uniunii Asociațiilor Studenților Comuniști din România (U.A.S.C.R.), condusă de tovarășul Nicu Ceaușescu, vicepreședinte al Consiliului U.A.S.C.R., care va participa la Conferința tineretului din lumea a treia, a sosit la Alger. Delegația a fost salutată de Cissoko Sekou, secretar general al Mișcării panafricane a tineretului, și Abdelkader Siuani, secretar național al Organizației de Tineret a Partidului Frontul de Eliberare Națională din Algeria.

Joncțiunea spațială „Soiuz-14"—„Saliut-3" a fost realizată

● COSMONAUȚII SE AFLĂ LA BORDUL STAȚIEI ȘTIINȚIFICE ORBITALE ● ACTIVITATEA SE DESFĂȘOARĂ ÎN DEPLINĂ CONFORMITATE CU PROGRAMUL DE ZBOR

MOSCOVA 5 (Agerpres). — Centrul de coordonare a zborului cosmic anunță că, vineri la ora 16,00 (ora Moscovei), stația științifică orbitală „Saliut-3" a efectuat 170 de rotații în jurul Terrei, dintre care 10 avîndu-i la bord pe cosmonauții Pavel Popovici, comandantul navei „Soiuz-14", și Iurii Artiuhin, inginerul de bord al navei, care, după realizarea joncțiunii, au trecut la bordul stației științifice — relatează agenția T.A.S.S. După îndeplinirea primelor operațiuni la bordul lui „Saliut-3", cosmonauții s-au odihnit. În timpul stabilirii legăturii radio cu Centrul de coordonare, Pavel Popovici a raportat că activitatea la bordul stației se desfășoară în deplină conformitate cu programul de zbor.

Agenția T.A.S.S. informează că toate sistemele de bord ale stației științifice „Saliut-3" funcționează normal, iar condițiile de viață din cabine sînt aproape identice cu cele existente pe Pămînt. Starea cosmonauților este bună.

Cosmonautul sovietic Alexei Eliseev — care a zburat de trei ori în Cosmos la bordul unor nave de tip „Soiuz" și este, totodată, unul dintre conducătorii programului de zbor prin care s-a realizat, în noaptea de 4 spre 5 iulie, cuplarea navei cosmice „Soiuz-14" cu stația științifică orbitală „Saliut-3" — a oferit presei o serie de amănunte privind această joncțiune spațială.

Conform planului de lucru — a arătat Eliseev — în momentul în care s-a plasat pe orbita primară, nava „Soiuz-14" se afla față de stația orbitală „Saliut-3" la o distanță de circa 3 500 de kilometri. Apoi, echipajul de pe nava cosmică a realizat corectarea orbitei de deplasare a navei și ajungerea din urmă a stației științifice. Cînd distanța față de aceasta s-a redus la numai un kilometru, a fost conectat un complex de apropiere automată, iar în final, pe ultima sută de metri a extrem de precisei curse cosmice, conducerea navei a fost înfăptuită nemijlocit de echipajul acesteia.

DE PRETUTINDENI

• O NOUĂ MATERIE PRIMĂ PENTRU INDUSTRIA HÎRTIEI. Specialiști americani afirmă că au descoperit o plantă care ar putea contribui la lichidarea crizei de hîrtie. Este vorba de kenaf, din familia hibiscus. Începînd din 1957, Departamentul american pentru agricultură a selecționat 3 500 specii de plante cu fibre, efectuînd experiențe pentru producerea pastei de hîrtie pe 850 dintre ele. În final a fost reținut kenaful, care s-a dovedit cel mai indicat pentru acest scop. De pe un hectar cultivat cu kenaf se recoltează o cantitate de masă verde pentru producerea pastei de hîrtie de șapte ori mai mare decît de pe aceeași suprafață plantată cu pini, arborii preferați de producătorii de hîrtie. Alt avantaj: kenaful ajunge la maturitate în numai patru luni. Singurul inconvenient — un dăunător care atacă rădăcina acestei plante — poate fi înlăturat, după cum afirmă geneticienii americani. Ei au pus la punct o varietate de kenaf rezistentă la acest parazit.

• CEL MAI LUNG TUNEL. Lucrările de construcție ale celui mai lung tunel din lume — de 18 713 m —, care va uni insulele japoneze Honsu și Kyushu, începute în august 1970, au luat sfîrșit. În martie 1975, potrivit prevederilor, tunelul va fi deschis circulației feroviare. Întrucît el se află instalat la o mare adîncime sub apă, fiecare metru pătrat de perete al tunelului suportă o presiune de pînă la 70 tone.

• CU APARATUL DE FILMAT PRINTRE HIPOPOTAMI. În ultimii ani, grupul condus de renumitul cercetător al adîncurilor albastre, Jacques Yves Cousteau, a realizat numeroase filme din fauna subacvatică. Cel mai greu de filmat s-au dovedit hipopotamii din lacul Tanganika. Pentru a reuși și această performanță, s-a recurs la o stratagemă: Philippe, fiul lui Cousteau, a îmbrăcat un costum de cauciuc care imita fidel corpul unui hipopotam și, astfel travestit, s-a putut apropia nestingherit de turma de mamifere. Camera de luat vederi a fost amplasată în capul „animalului", iar obiectivul — în deschizătura nasului. În acest fel au putut fi filmate „pe viu" turmele de hipopotami.

• FOTBAL ȘI ARTĂ. Orașul Gelsenkirchen din R. F. Germania trece drept o cetadelă a fotbalului. În aceste zile, cînd întreaga populație a orașului vibrează la atmosfera înfierbîntată a campionatului mondial, nici ecourile artistice ale evenimentului nu se puteau lăsa așteptate: sălile Colecției de artă a orașului găzduiesc expoziția „Fotbalul — așa cum îl văd artiștii". Sînt reprezentați cei mai cunoscuți artiști plastici vest-germani prin tablouri degajînd o atitudine entuziastă, sceptică sau chiar ironică — după cum autorul este microbist sau mai puțin microbist.

• 13 NU ADUCE GHINION! Pentru unii, numărul 13 aduce ghinion. Mai ales dacă în ziua de 13 o pisică (neagră) le taie drumul... Desigur, pură superstiție. O dovedește elocvent exemplul lui Tariel Bakradze, medic și compozitor din R. S. S. Gruzină (U.R.S.S.), ale cărui talente s-au consacrat cu deplin succes în strînsă legătură cu „fatidica" cifră 13. Bakradze s-a născut în ziua de 13 octombrie. La vîrsta de 13 ani a compus prima sa melodie. Cea de-a 13-a compoziție muzicală a sa a fost mult apreciată, decernîndu-i-se și un premiu. Treisprezece ani mai tîrziu, exact în ziua de 13 iunie, și-a susținut cu succes teza de doctorat în medicină. Bakradze este autorul a mai mult de 100 de compoziții muzicale și a peste 50 de lucrări științifice în domeniul medicinii, majoritatea legate de zile calendaristice consemnate cu cifra 13. Să se mai spună că 13 aduce ghinion...

• CUM AU PIERIT DINOZAURII. Paleontologii mongoli au constatat că în fosilele de dinozauri descoperite pe teritoriul țării se află o cantitate de 100 000 ori mai mare de uraniu decît în scheletele mamiferelor de astăzi. Aceste concluzii au dus la ideea că dinozaurii au murit ca urmare a acumulării în scheletul lor a unei cantități excesive de uraniu. Specialiștii afirmă că ar fi posibilă descoperirea fosilelor de dinozauri chiar cu ajutorul detectoarelor de radiații radioactive. După cum se știe, un mare număr de dinozauri a fost descoperit în podișul Gobi.

• SALT DE ÎNALTĂ PRECIZIE. Se știe că un salt cu parașuta „de calitate" se apreciază după exactitatea aterizării. A ateriza în interiorul cercului trasat constituie o mîndrie pentru orice parașutist. Spre un asemenea cerc se îndrepta și Larry Gold care efectua un salt lîngă orașul Denver, din statul Colorado. Dar curenții de aer l-au îndepărtat de țintă și, ducîndu-l dincolo de cîmp, l-au „depus" pe o somptuoasă masă de nuntă așezată într-un cring înflorit. Apariția unui oaspete nepoftit din cer putea fi considerată un semn de bun augur pentru miri dacă Larry nu ar fi nimerit drept în tortul de nuntă. Asemenea precizie mai rar!

agențiile de presă transmit:

La sediul Națiunilor Unite au luat sfîrșit lucrările celei de-a XVII-a sesiuni ordinare a Comitetului O.N.U. pentru folosirea spațiului cosmic în scopuri pașnice, la care au participat reprezentanții a 25 de state. Comitetul a examinat o serie de proiecte majore de cooperare în folosirea spațiului extraterestru în scopuri pașnice. Printre ele se află primul experiment de vaste proporții din cadrul programului de cercetări globale asupra proceselor atmosferice, cu participarea a 35 de țări din Europa, America și Africa.

La Bonn a avut loc ședința de constituire a Comisiei mixte guvernamentale de cooperare între R.F.G. și Egipt. Au fost examinate o serie de proiecte de colaborare pe termen lung în domeniul economic, inclusiv cele referitoare la participarea R.F.G. la reconstrucția zonei Suezului.

Ciu En-lai, premierul Consiliului de Stat al R. P. Chineze, a primit, vineri, la Pekin, pe senatorul american Henry M. Jackson (democrat, Washington) — anunță agenția China Nouă.

O delegație a Frontului Unit Național și a Guvernului Regal de Uniune Națională al Cambodgiei a efectuat o vizită oficială de prietenie în zona eliberată a Vietnamului de sud. Conducătorul delegației cambodgiene, vice-prim-ministrul G.R.U.N.C., Khieu Samphan, a fost primit de Nguyen Huu Tho, președinte al Prezidiului C.C. al Frontului Național de Eliberare și președinte al Consiliului Consultativ de pe lîngă G.R.P. al R.V.S., și a avut convorbiri cu reprezentanți ai conducerii F.N.L. și ai G.R.P.

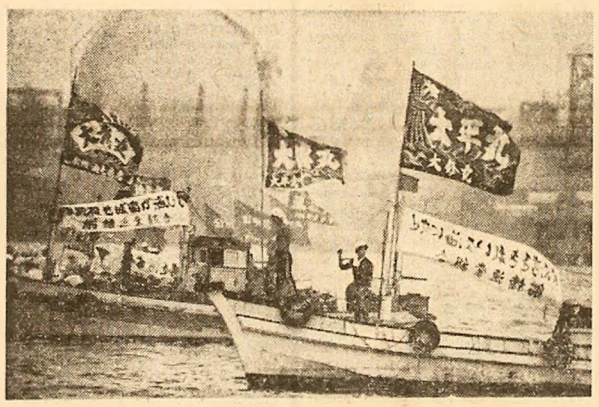

Japonia. Demonstrație a pescarilor japonezi în golful Tokio împotriva poluării apelor marine cu reziduuri industriale care distrug fauna acvatică

Prima conferință din Japonia în problemele populației și-a încheiat dezbaterile, adoptînd o declarație și alte documente care urmează să fie prezentate Conferinței mondiale a populației ce va avea loc în luna august la București. În declarație se subliniază, printre altele, necesitatea extinderii cercetărilor în problemele populației, a îmbunătățirii condițiilor de viață. Documentul menționează, de asemenea, necesitatea ca Japonia să participe activ la Conferința mondială a populației de la București, la activitățile O.N.U. și ale altor organizații internaționale în problemele populației, să promoveze cooperarea în acest domeniu cu alte țări.

Guvernele R.P.D. Coreene și Iordaniei au hotărît stabilirea de relații diplomatice la nivel de ambasadă, începînd de la data de 5 iulie a.c.

Programul noului guvern al Luxemburgului. Primul ministru al Luxemburgului, Gaston Thorn, a prezentat în Parlament programul guvernului de coaliție socialist-liberal. Noul guvern își propune, între altele, o nouă repartizare a sarcinilor fiscale, măsuri pentru combaterea inflației, o reformă a dreptului civil și penal și angajarea unei lupte hotărîte împotriva evaziunii fiscale.

Demisie. Ministrul vest-german al cooperării economice, Erhard Eppler, a demisionat, s-a anunțat oficial la Bonn.

Președintele Kenyei, Jomo Kenyatta, a decretat suaheli ca limbă oficială a țării în locul celei engleze. Hotărîrea a fost adoptată, în unanimitate, de participanții la Congresul partidului „Uniunea Națională Africană din Kenya" (KANU), care s-a desfășurat la Nairobi.

Consiliul de dezvoltare economică din Brazilia, reunit în prezența președintelui Ernesto Geisel, a hotărît ca organele administrației publice să instituie un control riguros asupra cheltuielilor legate de consumul de benzină și alte derivate ale petrolului, în vederea evitării scurgerii de devize spre exterior.

Desemnarea noului premier al Islandei. Președintele Islandei, Kristjarn Eldjarn, l-a însărcinat pe liderul Partidului Independenței, Geir Hallgrimsson, cu formarea noului guvern, s-a anunțat oficial la Reykjavik. Șeful statului islandez a luat această hotărîre în urma consultărilor avute cu liderii celor cinci formațiuni politice reprezentate în Althing (Parlamentul țării).

Poporul algerian a sărbătorit, la 5 iulie, împlinirea a 12 ani de la proclamarea Republicii Algeriene Democratice și Populare. În capitala țării și în principalele localități au avut loc mitinguri și adunări festive, care au prilejuit trecerea în revistă a principalelor înfăptuiri pe drumul progresului și prosperității țării.

Zona sudică a orașului Gorki, de pe Volga, a fost străbătută de o violentă tromba, care s-a deplasat pe un front de 100 de metri cu o viteză de peste 170 de kilometri pe oră. Tromba, care a bîntuit timp de 12 minute, a provocat moartea cîtorva persoane și rănirea altor cîtorva zeci de locuitori ai orașului, a avariat o serie de clădiri și a doborît stîlpi ai rețelei de înaltă tensiune. Au fost luate măsuri urgente pentru ajutorarea răniților și a cîtorva sute de familii rămase fără adăpost, precum și pentru normalizarea situației în domeniile alimentării cu apă și energie electrică, transportului.

Inundații în India. Numeroase regiuni ale Indiei au avut de suferit în urma inundațiilor provocate de ploile tropicale torențiale din ultimele zile. Astfel, în statul Assam, din estul țării, mari suprafețe însămînțate au fost acoperite de ape. Inundațiile au afectat în mod direct peste 200 000 de locuitori. Mari daune au fost provocate de averse și orașului Bombay, de pe litoralul vestic al Indiei.

Binecunoscută publicului nostru din serialul TV „Răzbunătorii", în care interpreta rolul Emmei Peel, actrița britanică Diana Rigg, a participat la lansarea campaniei pentru recuperarea hîrtiei, sticlelor și, în general, a deșeurilor menajere. Iat-o în fața teatrului londonez Albery, unde apare în rolul titular din „Pygmalion", ducînd în brațe un teanc de ziare vechi, pentru a le înmîna colectorilor

DE LA CORESPONDENȚII NOȘTRI:

ROMA

Vizitînd Institutul „Antonio Gramsci"

De curînd, sub îngrijirea directă a Institutului „Gramsci", a fost pregătită o nouă ediție critică a lucrării lui Antonio Gramsci „Scrisori din temnițe". Chiar în aceste zile, institutul a găzduit seminarul de studii dedicat lui Umberto Barbara, cunoscut critic cinematografic marxist, de la a cărui încetare din viață s-au împlinit zece ani. Casa editorială „Editori riuniti" a scos de sub tipar documentele colocviului „Știința și organizarea societății", colocviu organizat nu de mult la Torino de către Institutul „Gramsci".

Am citat cîteva din relatările din ultimul timp cu privire la activitatea desfășurată de Institutul „Antonio Gramsci" — acest prestigios centru al vieții ideologice a Partidului Comunist Italian. Multilaterala sa activitate de răspîndire a ideilor marxismului, de studiere a realităților social-economice ale Italiei, ca și a fenomenelor din lumea contemporană, promovarea unor largi și ofensive confruntări între poziții culturii marxiste și cele ale culturii burgheze și-au găsit o înaltă prețuire nu numai în rîndul intelectualității progresiste, dar și al cercurilor nemarxiste. *„Institutul „Gramsci"* — scria „LA NAZIONE" din Florența, cotidian care nu împărtășește, de regulă, vederi de stînga — *se situează printre cele mai eficiente și mai bine organizate institute de cercetare științifică".*

— Ce motivează asemenea aprecieri? Întrebarea o adresăm prof. Franco Ferri, membru al C.C. al P.C.I., secretar general al institutului. *„În primul rînd* — arată interlocutorul — *cred că se are în vedere temeinicia științifică ce caracterizează munca noastră. În al doilea rînd, este vorba, cred, de diversitatea preocupărilor noastre, de rezonanța rezultatelor lor în cercurile largi de intelectuali progresiști, în opinia publică în general"*

Creat în urmă cu mai bine de 20 de ani, institutul și-a stabilit un cadru precis de acțiune și și-a delimitat principalele obiective mai ales după Congresul al VIII-lea al partidului, cînd s-a pus într-un mod acut problema studierii și analizării capitalismului contemporan, a particularităților specifice și formelor concrete pe care acesta le îmbracă în Italia. Atunci s-a deschis făgașul unei ample munci de cercetare și răspîndire a ideilor marxiste aplicate la cele mai diferite domenii de activitate: mișcarea muncitorească contemporană, istorie, economie, filozofie, medicină etc.

Această efervescență creatoare s-a materializat în organizarea a zeci de conferințe, mese rotunde, dezbateri. Conferințele științifice, la care participă, pe lîngă intelectuali comuniști (istorici, economiști, filozofi, juriști etc.), și oameni de cultură de diferite alte concepții filozofice sau orientări politice, oferă posibilitatea unui larg dialog și a unei confruntări deschise de idei.

La sediul institutului, de pe Via del Conservatorio, zeci de tineri italieni sau din alte țări vin să-și pregătească lucrările de diplomă sau tezele de doctorat în probleme legate de istoria națională, de istoria mișcării muncitorești, de activitatea P.C. Italian. Faptul este explicabil deoarece institutul este deținătorul unei bogate biblioteci — peste 75 000 de volume — legate de aceste teme, al arhivei P.C. Italian, de la crearea sa și pînă după cel de-al doilea război mondial, precum și arhivelor personale ale lui Gramsci și Togliatti.

În ultimii ani, institutul s-a preocupat intens de extinderea activității sale: așa s-au născut secțiile de la Bologna, Florența și, mai recent, de la Bari ale institutului.

O componentă importantă a activității desfășurate de institut o reprezintă colaborarea cu institute similare ale partidelor comuniste din țările socialiste și din Europa occidentală. În acest cadru se situează și legăturile cu instituțiile similare din România. *„În aceste relații* — ne spune secretarul general al Institutului „Gramsci" — *își găsesc expresie tradiționalele legături și afinități culturale dintre cele două popoare, cît mai ales raporturile de prietenie, solidaritate, colaborare și stimă dintre P.C.I. și P.C.R. Și, firește, intensificarea continuă a acestei colaborări nu poate, cred, decît să servească întăririi legăturilor prietenești dintre comuniștii italieni și români, cauzei noastre comune, triumfului ideilor socialismului și păcii în lume".*

Radu BOGDAN

LONDRA

Program laburist de extindere a controlului statului în economie

Întărirea controlului statului în economie — măsură prevăzută în manifestul electoral laburist și consemnată în proiectul de propuneri al guvernului Wilson — este o problemă aflată de mai mult timp în atenția opiniei publice și a presei din Anglia. Aproape nu există număr în care ziarele și revistele să nu insereze diferite articole consacrate acestei teme. Intenția declarată a Partidului laburist și a guvernului Wilson „de a extinde naționalizările și controlul public asupra industriei" — cum scrie săptămînalul „Labour Weekly" — a trezit un puternic ecou îndeosebi în masele largi de oameni ai muncii. În cadrul ultimelor conferințe naționale ale marilor sindicate, reprezentînd milioane de membri, s-a exprimat deplina adeziune față de aceste proiecte, iar în rezoluțiile adoptate s-a cerut trecerea neîntîrziată la naționalizarea unor ramuri importante ale economiei — în primul rînd a industriei aeronautice, a construcțiilor de nave etc. La aceste conferințe, o serie de vorbitori au arătat că „este timpul să se pună capăt sistemului existent, cînd patronii realizează profituri de zeci și sute de milioane de lire, în timp ce muncitorii primesc salarii scăzute". În Camera Comunelor, deputatul laburist Gwilym Roberts a subliniat că, asemenea altor membri ai parlamentului, se pronunță pentru „extinderea proprietății publice, întrucît aceasta este de o importanță vitală pentru economia britanică".

Firește, reprezentanții marii finanțe reacționează în mod cu totul diferit. Din partea acestora s-au lansat repetate atacuri la adresa guvernului; pe diferite canale și unde s-au proferat amenințări despre — chipurile — „dezastrul național" și „lichidarea democrației" în Anglia, dacă va fi tradus în viață proiectul de extindere a naționalizărilor. „Dispariția sau trecerea sub controlul statului a întreprinderilor particulare ne va duce la ruină" — scrie... „Financial Times".

Aci însă, în cercurile politice de stînga, se remarcă faptul că mulți capitaliști, în timp ce refuză să mai facă investiții, nu se sfiesc să ceară subvenții de la stat. În ultimii patru ani marile firme particulare au primit din banii contribuabililor nu mai puțin de două milioane lire sterline pe zi.

În cadrul încercărilor întreprinse în diverse forme de a se bara calea proiectelor de naționalizare, se înscriu și anumite manevre politice, ca, de pildă, ideea de a se lansa un „guvern național" constituit din reprezentanții partidelor conservator, liberal și laburist menit, chipurile, să facă față „uriașelor dificultăți economice" — dar din programul căruia să se excludă orice referire la extinderea naționalizărilor.

Dintr-o serie de declarații ale primului ministru Wilson, se poate desprinde, totuși, intenția „de a traduce în viață politica proclamată în manifestul electoral laburist". Detalii asupra programului guvernului de „extindere a controlului statului în economie" vor fi anunțate în „Cartea albă" care urmează a fi publicată luna aceasta.

Nicolae PLOPEANU

MARGINALII

ELVEȚIA:

„Se vinde o gospodărie țărănească..."

Tablou caracteristic pentru o gospodărie țărănească care se destramă: o casă destul de încăpătoare cu un finar înalt din lemn și cu un hambar în care însă nu se mai găsește aproape nimic. Totul a fost încărcat pentru drum lung. O femeie între două vîrste adună într-un cărucior ultimele lucruri: cîteva lăzi și geamantane, un coș împletit din nuiele. Peste cîteva clipe locuința va rămîne pustie. Fotografia, reprodusă de săptămînalul „ILLUSTRE", editat la Lausanne, poartă următoarea legendă: „În zece ani, 76 000 de țărani elvețieni au trebuit să-și abandoneze pămîntul". Fenomen social de amploare, căruia publicația citată îi consacră o anchetă reflectînd frămîntările, îngrijorările și incertitudinile muncitorilor agricoli nevoiți să-și părăsească gospodăriile.

„N-am crezut niciodată că va trebui să rîdem. Și iată că a trebuit totuși să o facem". Vorbind despre împrejurările care au decis-o să dea anunțul de vînzare a casei și a pămîntului, Marie Piccand din satul Posat are vocea sugrumată de emoție. De mai mulți ani, împreună cu sora ei, se străduia să mențină gospodăria pe linia de plutire, în pofida dificultăților tot mai mari. „Era din ce în ce mai greu — își amintește ea. Ne-ar fi trebuit un ajutor pentru muncile agricole, dar n-am fi avut cu ce să-l plătim. Pentru a ține pasul trebuia să cumpăr mereu alte mașini agricole. Am reușit trei ani la acest ritm, dar acum nu se mai poate".

Edwige Petit, care părăsește, împreună cu soțul ei, ferma unde au trăit și au muncit timp de 37 de ani, spune: „Proprietarul ne-a propus să cumpărăm ferma. Ne-am făcut socotelile și am văzut că nu avem cu ce. A trebuit, deci, să ne resemnăm să plecăm".

La rîndul ei, Lucienne Lincio povestește: „A trebuit să ne părăsim gospodăria la Brenles anul trecut. Știam că proprietarul vrea să vîndă, dar nu aveam cu ce să cumpărăm! Acum doar marii proprietari pot rezista".

În ultimele decenii mii de gospodării țărănești au dispărut în Elveția — informează publicația citată. Numai între 1960—1970 populația agricolă activă a țării a scăzut cu 126 000 de oameni, iar studiile elaborate de Uniunea elvețiană a țăranilor ajung la concluzia că această tendință este în creștere.

Cornelia VLAD

REDACȚIA ȘI ADMINISTRAȚIA: București, Piața Scînteii. Tel. 17 60 10, 17 60 20. Abonamentele se fac la oficiile poștale și difuzorii din întreprinderi și instituții. Din străinătate, abonamentele se fac prin „ROMPRESFILATELIA" București — Calea Griviței nr. 64—66 P.O.B. — 3001. Tiparul: Combinatul Poligrafic CASA SCÎNTEII 60 360