PROLETARI DIN TOATE ȚĂRILE, UNIȚI-VĂ!

Scînteia

ORGAN AL COMITETULUI CENTRAL AL PARTIDULUI COMUNIST ROMÂN

Anul XLIV Nr. 10 001 Prima ediție | Joi 17 octombrie 1974 | 6 PAGINI — 30 BANI

ÎN ZIARUL DE AZI:

● VIAȚA DE PARTID ÎN PREAJMA CONGRESULUI PARTIDULUI: Răspunderea comunistă pentru integrarea consecventă a învățămîntului superior cu producția și cercetarea științifică.
● Un raid agrar în județele Caraș-Severin, Sibiu și Neamț.
● RUBRICILE NOASTRE: Din țările socialiste, De pretutindeni, Agenda economică internațională, Sport, Faptul divers.

TOVARĂȘUL NICOLAE CEAUȘESCU ÎN MIJLOCUL OAMENILOR MUNCII DIN CLUJ-NAPOCA ȘI BAIA MARE

În prezența secretarului general al partidului, a altor conducători de partid și de stat, a fost sărbătorit într-o atmosferă de puternic entuziasm popular jubileul orașului Cluj-Napoca

Tovarășul Nicolae Ceaușescu și tovarășa Elena Ceaușescu, împreună cu tovarășii Ion Gheorghe Maurer, Manea Mănescu, Emil Bobu, Cornel Burtică, Ion Ioniță, Iosif Uglar, au luat parte, miercuri 16 octombrie, la festivitățile prilejuite de aniversarea a 18 veacuri și jumătate de la prima atestare documentară a existenței Clujului ca municipiu.

Sărbătorirea celui mai mare centru urban al Transilvaniei i-a reunit, într-o vibrantă atmosferă de patriotism, de mîndrie pentru trecutul glorios al acestei milenare așezări românești, de bucurie pentru strălucirea izbînzilor socialiste de azi și a viitorului comunist al patriei, pe toți locuitorii Clujului — români, maghiari, germani și de alte naționalități — cărora li s-au adăugat zeci de mii de cetățeni din alte orașe și din unele sate ale județului.

Va rămîne neuitată în memoria tuturor clujenilor această zi deosebită, în care președintele Republicii Socialiste România, tovarășul Nicolae Ceaușescu, a semnat, în timpul grandioasei adunări populare jubiliare, în fața locuitorilor Clujului, Decretul prin care orașului i se adaugă, începînd de la 16 octombrie 1974, străvechea denumire municipală, Napoca.

La această clipă de înaltă prețuire a trecutului măreț al poporului nostru, a acelor mari tradiții de luptă pentru libertate și independență, pentru demnitate națională și socială care au jalonat întreaga istorie a României, a asistat — prin intermediul posturilor de radio și televiziune — practic, întreaga țară, împărtășind bucuria cetățenilor municipiului Cluj-Napoca.

Reportajul vizitei, în paginile II și IV

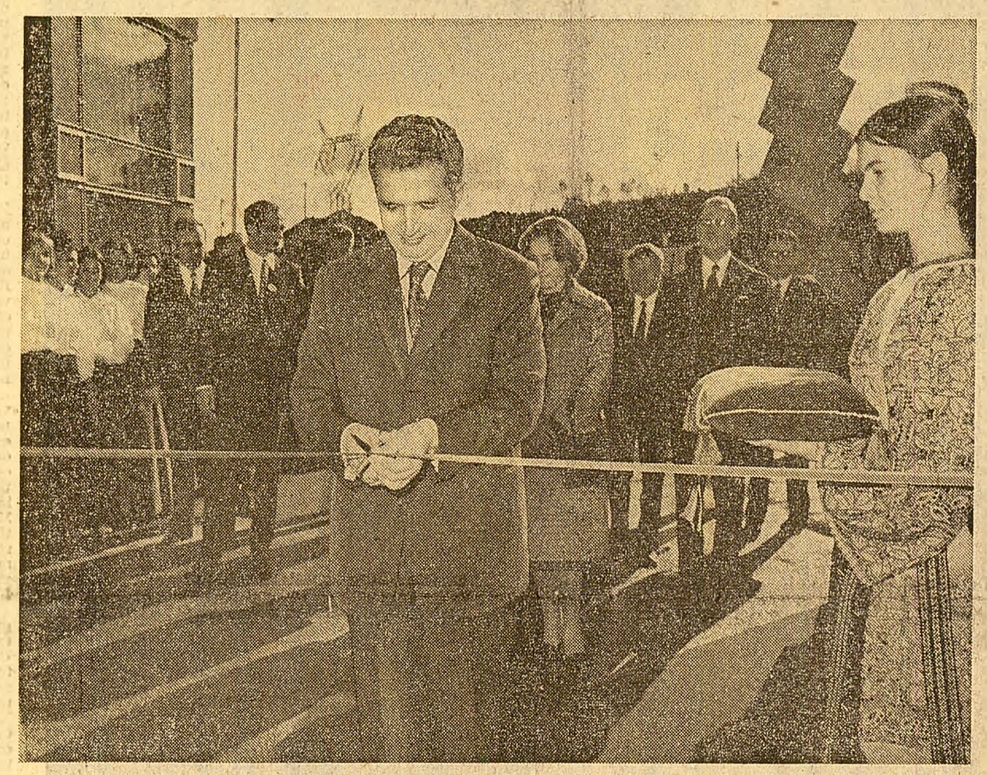

Momentul inaugural al expoziției: „Napoca-Cluj pe treptele istoriei"

Cuvîntarea tovarășului Nicolae Ceaușescu

la marea adunare populară din municipiul Cluj-Napoca

Dragi tovarăși și prieteni,

Doresc să încep prin a vă adresa dumneavoastră, locuitorilor municipiului Cluj, tuturor locuitorilor județului un salut călduros din partea Comitetului Central al partidului, a Consiliului de Stat și a guvernului, precum și din partea mea. **(Aplauze puternice; se scandează: „Ceaușescu-P.C.R.").**

Această mare adunare populară este consacrată unui eveniment măreț din istoria străveche, milenară a Clujului. Cu 1 850 de ani în urmă, vechea așezare a dacilor Napoca a fost declarată municipiu. Aceasta atestă că pe aceste meleaguri exista în acele timpuri o civilizație dezvoltată, că locuitorii acestor pămînturi jucau un rol important în viața dacilor și apoi a romanilor. Numai astfel se explică faptul că Napoca a fost cinstită cu titlul de municipiu. **(Vii aplauze).**

Cu prilejul sărbătoririi acestui eveniment important din istoria străvechii dumneavoastră așezări, Comitetul Central al partidului a hotărît să acorde Clujului ordinul „Steaua Republicii Socialiste România" clasa I — distincție înmînată astăzi. **(Aplauze puternice; se scandează: „Ceaușescu-P.C.R.").**

Decernarea acestui ordin constituie o înaltă cinstire adusă trecutului glorios al acestui municipiu; totodată, ea exprimă o înaltă apreciere a activității desfășurate de oamenii muncii din Cluj în perioada construcției noii orînduiri sociale, a contribuției pe care cei ce trăiesc pe aceste meleaguri, fără deosebire de naționalitate, au adus-o și o aduc la înflorirea socialismului în scumpa noastră patrie. **(Aplauze puternice; urale).**

Adresez cu acest prilej cele mai calde felicitări tuturor clujenilor și le urez noi și noi succese în activitatea viitoare pentru ridicarea străvechiului lor municipiu — la fel ca a întregii noastre națiuni — pe noi culmi de civilizație și progres. **(Aplauze puternice, prelungite; urale).**

Dragi tovarăși și prieteni,

Istoria municipiului Cluj, ca de altfel istoria întregii noastre țări, atestă trecutul glorios de muncă și luptă al poporului care a trăit pe aceste meleaguri de-a lungul mileniilor. Ea este dovada unui trecut de muncă și luptă pentru făurirea unei vieți mai bune și mai drepte, a luptei împotriva claselor exploatatoare și a politicii acestora de asuprire și învrăjbire națională, pentru colaborare între toți oamenii muncii, fără deosebire de naționalitate, pentru deplină egalitate în drepturi și lichidarea oricărei exploatări, pentru făurirea noii orînduiri sociale, a societății socialiste. **(Aplauze puternice, prelungite).**

Fără îndoială că, de-a lungul celor aproape două milenii de cînd vechea localitate dacă Napoca a devenit municipiu, pe aceste meleaguri s-au purtat multe lupte, au avut loc multe frămîntări sociale. Locuitorii au îndurat multe, dar au avut și numeroase victorii și satisfacții. Esențial este că, în ciuda tuturor greutăților, întotdeauna populația de pe aceste meleaguri — ca de altfel din întreaga noastră țară — a știut să facă față greutăților, a luptat cu bărbăție și hotărîre pentru a-și apăra ființa, pentru a fi liberă și stăpînă în țara sa, pe destinele sale. **(Aplauze, urale; se scandează: „Ceaușescu și poporul").**

În decursul secolelor, pe aceste meleaguri, alături de vechea populație daco-romană, transformată în poporul român, s-au așezat și oameni de naționalitate maghiară, germană și de alte naționalități. În decursul conviețuirii, al muncii și luptei comune au făurit împreună tot ceea ce există pe aceste meleaguri. Au muncit împreună, au luptat împreună împotriva asupririi. Stă mărturie marea răscoală din 1437 de la Bobîlna a iobagilor români și maghiari care au realizat libertatea Clujului timp de aproape două luni, demonstrînd încă de a-

(Continuare în pag. a III-a)

Municipiului Cluj-Napoca i-a fost conferit ordinul „Steaua Republicii Socialiste România" clasa I

Dind o înaltă apreciere contribuției aduse de cetățenii municipiului Cluj de-a lungul veacurilor la lupta întregului popor pentru libertate și progres social și participării active la înfăptuirea politicii partidului și statului de făurire a societății socialiste multilateral dezvoltate în patria noastră, cu prilejul împlinirii a 1 850 de ani de la ridicarea așezării Napoca la rangul de municipiu și de capitală a provinciei Dacia Porolissensis, prin Decret prezidențial a fost conferit ordinul „Steaua Republicii Socialiste România" clasa I municipiului Cluj-Napoca.

Municipiul Cluj a primit denumirea Cluj-Napoca

Cu prilejul aniversării a 1 850 de ani de la ridicarea așezării Napoca la rangul de municipiu și de capitală a Daciei Porolissensis, pentru a eterniza denumirea acestei străvechi așezări — mărturie a vechimii și continuității poporului român pe aceste meleaguri — prin decret al Consiliului de Stat, începînd cu data de 16 octombrie 1974, la denumirea municipiului Cluj se va adăuga străvechea denumire Napoca, urmînd a se numi municipiul Cluj-Napoca.

Exploatarea minieră Cavnic — decorată cu „Ordinul Muncii" clasa I

Pentru contribuția deosebită adusă la dezvoltarea extracției de minereuri neferoase și participarea activă a colectivului de oameni ai muncii de la Exploatarea minieră Cavnic la opera de făurire a societății socialiste multilateral dezvoltate în patria noastră, cu prilejul aniversării a 600 de ani de existență, atestată documentar, a meritului în orașul Cavnic, a fost conferit prin Decret prezidențial „Ordinul Muncii" clasa I Exploatării miniere Cavnic din județul Maramureș.

XI PCR

Marea întrecere socialistă în cinstea Congresului

ÎN INDUSTRIA JUDEȚULUI SATU-MARE

114 zile avans în realizarea cincinalului

SATU-MARE (Corespondentul „Scînteii", **Octav Grumeza**). — Oamenii muncii din întreprinderile județului Satu-Mare au obținut pînă în prezent un avans de 114 zile în însuflețitoarea bătălie pentru realizarea cincinalului înainte de termen. Avansul se materializează într-o producție suplimentară de 1,7 miliarde lei, reprezentînd însemnate cantități de mobilă, confecții, țesături, tricotaje, materiale de construcție, utilaje tehnologice, produse de uz casnic, minereu ș.a. Numărul unităților care au raportat îndeplinirea sarcinilor de plan pe 4 ani din cincinal se ridică, pînă în prezent, la 20, dintre care, cu cele mai frumoase realizări, se evidențiază întreprinderea „23 August", „Mondiala", industria textilă ardeleană, „Tricotex", „Solidaritatea", I.F.E.T., întreprinderea de produse industriale, „Drum nou"-Satu-Mare, Exploatarea minieră Turț. Remarcabilul bilanț s-a obținut în condițiile ridicării eficienței activității economice, marcată printr-un spor de 70 milioane lei la beneficii și reducerea cheltuielilor materiale la 1 000 lei producție marfă cu 8,40 lei.

Pe platforma petrochimică de la Pitești:

Rafinăria nr. 2 produce

PITEȘTI (Corespondentul „Scînteii", **Gheorghe Cîrstea**). — Pe platforma petrochimică de la Pitești, edificată de constructorii de la T.C.I. Pitești și T.M.U.C.H. București, numeroase obiective industriale se află acum în prag de producție. Dintre acestea, cea care a deschis o serie nouă de premiere industriale este rafinăria nr. 2, intrată ieri, 16 octombrie, în producție cu toate cele 5 instalații: instalația de distilație în vacuum și cea de rupere a viscozității, complexul de cracare catalitică, instalația de fabricare a bitumului și cea de desulfurare a gazelor și recuperarea sulfului.

Noua unitate, care face corp comun cu rafinăria nr. 1, are menirea să adîncească procesul de prelucrare și valorificare a țițeiului. Concret, ea va prelucra păcura, de fapt, reziduurile rafinăriei nr. 1, din care va realiza o gamă largă de produse, cum sînt: benzina, motorina, bitumul, butanul, propanul, propilena. „Păcura este acum materia primă a noii rafinării — ne spunea ing. Ion Necula, șef coordonator al celor cinci instalații. Valoarea ei pe tonă, ca urmare a unor prelucrări cu grad foarte ridicat de complexitate chimică, va spori de 4 ori". Procesul de fabricație în rafinărie este automatizat, operatorilor chimiști revenindu-le rolul de a dirija fluxul tehnologic de la pupitrul de comandă. Utilajele, echipamentul industrial de o tehnicitate ridicată — este vorba de coloane înalte de 30 m, de cuptoare, pompe, compresoare, elemente de automatizare — au fost construite în mari unități industriale din țară. Din reziduurile rămase în urma prelucrării se obține bitum industrial și rutier. Alte reziduuri sînt preluate de complexul de cracare catalitică și transformate în propan, propilenă, butan, etilenă ș.a.

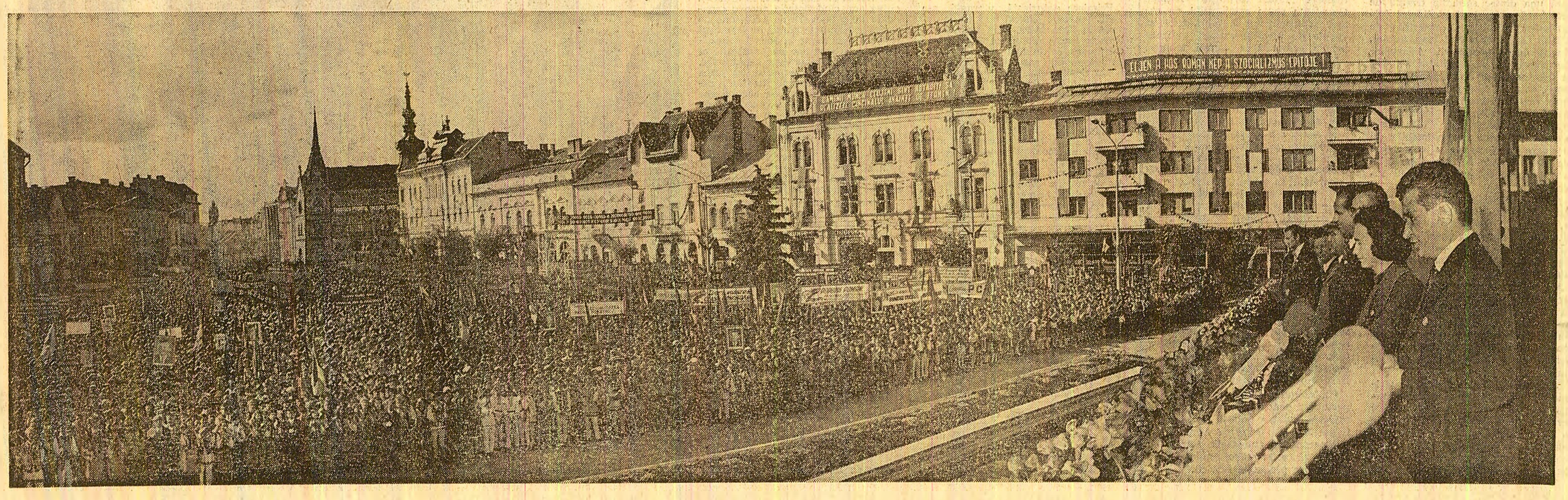

VIZITA TOVARĂŞULUI NICOLAE CEAUŞESCU ÎN CLUJ-NAPOCA ŞI BAIA MARE

...Ora 9,45, pe aeroportul oraşului. La sosirea avionului prezidenţial, în uralele şi ovaţiile însufleţite ale mulţimii, tovarăşul Nicolae Ceauşescu, tovarăşa Elena Ceauşescu şi ceilalţi oaspeţi au fost salutaţi cu deosebită căldură de Ştefan Mocuţa, prim-secretar al Comitetului judeţean Cluj al P.C.R., preşedintele consiliului popular judeţean, de alţi reprezentanţi ai organelor judeţene şi municipale de partid şi de stat.

După solemnitatea primirii, coloana oficială de maşini s-a îndreptat spre oraş, trecînd printre nesfîrşite şiruri de oameni entuziaşti, care ovaţionau cu înflăcărare pentru partid, pentru secretarul general, tovarăşul Nicolae Ceauşescu. Îşi găseau astfel o vibrantă expresie sentimentele unanime ale oamenilor muncii de pe meleagurile clujene: ataşamentul neclintit faţă de partidul comunist, aderiunea deplină la politica sa internă şi externă, marxist-leninistă.

Expoziţia jubiliară: „Napoca-Cluj pe treptele istoriei"

Amplă frescă a muncii înfrăţite şi puterii de creaţie a locuitorilor oraşului

Primul moment festiv al zilei l-a constituit inaugurarea expoziţiei jubiliare „Napoca-Cluj pe treptele istoriei". Tovarăşul Nicolae Ceauşescu a tăiat panglica tradiţională, în timp ce corurile reunite ale teatrelor de operă şi filarmonicii, dînd acestei clipe un caracter solemn şi emoţionant, intonau cîntecul „Trei nume: Partidul-Ceauşescu-România". S-a vizitat apoi expoziţia care prezintă istoria de aproape două milenii a municipiului, realizări reprezentative ale oamenilor muncii clujeni — români, maghiari, germani şi de alte naţionalităţi. În prima sală se află inscripţia romană care atestă împlinirea a 1 850 de ani de existenţă ca municipiu a Clujului, străvechea Napocă, ajunsă, în vremea lui Hadrianus, pe o treaptă avansată de urbanizare. În numeroase vitrine sînt expuse documente privind continuitatea populaţiei autohtone, pe aceeaşi vatră, de-a lungul secolelor următoare, stampe, hărţi, tipărituri şi manuscrise ilustrînd neîntrerupta luptă a oamenilor acestor meleaguri româneşti pentru libertate, dreptate socială şi naţională. Partea cea mai însemnată a expoziţiei e rezervată Clujului contemporan, anilor luminoşi ai socialismului care au transformat oraşul din temelii, ridicîndu-l în rîndurile primelor centre economice, culturale şi ştiinţifice ale ţării. Au fost reconstruite şi modernizate fabricile, s-au construit 15 întreprinderi noi. Aici se realizează 50 la sută din producţia naţională de utilaje pentru industria uşoară şi peste 80 la sută din cea de utilaje pentru industria alimentară. Clujul deţine locul întîi pe ţară în producţia de abrazive şi cea a porţelanului, locul trei în ramura pielăriei şi încălţămintei, locul patru în industria cosmeticelor. Produsele clujene se exportă în peste 50 de ţări.

Standurile industriei, care includ creaţia tehnico-ştiinţifică a cadrelor didactice şi studenţilor, a celor peste 800 de cercetători care lucrează în unităţile oraşului oferă înalţilor oaspeţi o imagine cuprinzătoare a succeselor economiei clujene. Se remarcă utilajele, aparatele şi instalaţiile, preparatele chimico-farmaceutice care au la bază brevete originale, unele medaliate cu aur la expoziţii internaţionale, realizări remarcabile obţinute de cercetătorii clujeni în colaborare cu ICECHIM şi alte institute de cercetare. Trezesc interesul dispozitivele de comandă prin impulsuri a motoarelor asincrone, display-ul de conversaţii cibernetice, aparatajul nuclear, agregatele frigorifice şi compresoarele tipizate, maşinile textile cu performanţe ridicate. În timpul vizitării expoziţiei, tovarăşul Nicolae Ceauşescu s-a oprit deseori în faţa standurilor întreprinderilor, unităţilor de cercetare şi învăţămînt, s-a întreţinut cu cadrele de conducere ale acestora, solicitînd precizări în legătură cu îndeplinirea sarcinilor de plan, a indicaţiilor date cu prilejul ultimelor vizite de lucru în municipiu privind ridicarea activităţii economice, sporirea aportului Clujului la edificarea întregii economii naţionale, la creşterea exportului, la legarea mai strînsă a învăţămîntului şi cercetării de nevoile producţiei.

Apreciind noile cazane Gama şi Caiac, secretarul general al partidului a subliniat necesitatea orientării spre o producţie de serie a cazanelor alimentate cu combustibil solid, economicoase, spre sporirea puterii lor calorice. Sînt apreciate, de asemenea, realizările întreprinderilor pe linia înnoirii produselor, economiilor, a autoutilărilor. Fac o bună impresie standurile cu produse ale industriei lemnului, industriei uşoare, a materialelor de construcţii. În sectoarele expoziţiei destinate agriculturii tovarăşul Nicolae Ceauşescu se interesează de preocupările specialiştilor clujeni în domeniul producţiei de aspersoare şi dă indicaţii pentru diversificarea acestora în funcţie de specificul culturilor agricole şi legumicole, pentru găsirea unor principii tehnice noi care să permită realizarea unor elemente de aspersiune calitativ superioare, cu rază de acţiune de peste 50 de metri, capabile să ude uniform suprafeţele, în vederea reducerii manoperei de transport şi a spaţiului ocupat de instalaţiile respective.

Un sector aparte îl ocupă practica productivă a elevilor şi studenţilor ale căror creaţii pline de inventivitate completează imaginea hărniciei şi talentului tehnic al locuitorilor acestui municipiu. Panouri, fotografii, cărţi, medalii şi distincţii fac dovada unei ample şi vii activităţi didactice, cultural-artistice şi sportive.

Tovarăşul Nicolae Ceauşescu a adresat reprezentanţilor industriei, ştiinţei, tehnicii şi culturii clujene calde felicitări pentru remarcabilele realizări obţinute, urîndu-le succese noi, şi mai însemnate, în activitatea lor închinată propăşirii multilaterale a patriei.

La ieşirea din expoziţie — din nou un moment emoţionant: formaţia corală „Capella Transilvanica" a conservatorului de muzică interpretează, într-o atmosferă care degajă nestrămurită dragoste şi ataşament faţă de tovarăşul Nicolae Ceauşescu, cîntecul „Întîiul preşedinte al României".

În noua şi moderna zonă industrială a Clujului

Coloana de maşini se îndreaptă apoi spre noua zonă industrială a oraşului de pe Someş, platformă care, potrivit indicaţiilor date de secretarul general al partidului, cu prilejul uneia din vizitele sale anterioare, a fost profilată pe construcţia de maşini.

Obiectivul acestei vizite de lucru a tovarăşului Nicolae Ceauşescu în Clujul industrial îl constituie două din noile capacităţi de producţie ridicate aici în ultimii ani: întreprinderea „Sinterom" şi fabrica de maşini de rectificat a uzinei „Unirea".

Întreprinderea „Sinterom", una dintre cele mai moderne unităţi industriale clujene, reprezintă de fapt o premieră pe ţară într-o nouă subramură, cea mai avansată, a metalurgiei: aceea a pulberilor sinterizate. Prin înfiinţarea ei a fost materializată una dintre sarcinile trasate de secretarul general al partidului Ministerului Industriei Construcţiilor de Maşini Grele. Ministrul Ioan Avram, reprezentanţii conducerii întreprinderii arată că, deşi unitatea a intrat în funcţiune numai cu patru ani în urmă, ea a asimilat peste 230 de produse, realizînd acum, pe baza tehnologiei de sinterizare a pulberilor metalice, o producţie de 680 t piese pentru industria de automobile şi tractoare ca şi pentru alte sectoare ale construcţiilor de maşini şi satisface aproape integral necesarul intern.

Avantajele noului procedeu — preizia deosebită a reperelor executate, eliminarea prelucrărilor mecanice ulterioare, reducerea considerabilă a consumului de metal — sînt elocvent ilustrate într-o microexpoziţie organizată în holul întreprinderii.

Apreciind aceste rezultate, secretarul general al partidului recomandă să se intensifice procesul de diversificare a producţiei, să se grăbească asimilarea în fabricaţie a pieselor şi reperelor solicitate de industria noastră constructoare de maşini.

La laboratorul de produse sinterizate sînt prezentate modernele utilaje cu ajutorul cărora se verifică performanţele produselor realizate în întreprindere şi care servesc, totodată, la efectuarea unor cercetări. La aceste lucrări participă, alături de specialiştii întreprinderii, şi cadrele didactice de la catedra de tehnologie a metalelor din cadrul Institutului politehnic clujean.

Tovarăşul Nicolae Ceauşescu recomandă să se intensifice acest proces de integrare, care dă rezultate foarte bune, să se treacă la elaborarea unor studii în comun, axate pe temele impuse de însăşi practica productivă. Totodată, secretarul general al partidului cere ca extinderea producţiei să se realizeze aici pe baza unor cercetări şi proiecte de concepţie proprie şi să se treacă la o reamplasare mai raţională a utilajelor.

Fabrica de maşini de rectificat plan a întreprinderii „Unirea", următoarea etapă a vizitei, a intrat în funcţiune cu un an şi ceva în urmă.

La precedenta vizită, din octombrie 1973, tovarăşul Nicolae Ceauşescu cerea ministrului de resort şi conducerii întreprinderii să adopte de urgenţă măsuri eficace pentru completarea dotării tehnice.

Ministrul industriei construcţiilor de maşini-unelte şi electrotehnicii, Virgil Actarian, şi conducerea întreprinderii raportează acum că indicaţiile au fost traduse în viaţă, că a fost accelerată realizarea investiţiei proiectate, s-a reorganizat amplasarea liniilor de fabricaţie. Ca atare, în prezent, unitatea realizează o producţie dublă faţă de cea a anului trecut. În nomenclatorul ei au fost înscrise maşini de rectificat de mare precizie, printre care şi noul tip de utilaj denumit RPO-200, complet automatizat, dotat cu 16 dispozitive.

Secretarul general al partidului apreciază aceste realizări, remarcînd în mod deosebit reperele executate din masă plastică armată cu fibre de sticlă, şi cere să se extindă folosirea acestui material şi la realizarea altor piese. În acelaşi timp, recomandă să se grăbească montarea ultimelor utilaje, astfel încît unitatea să poată produce cît mai curînd la nivelul capacităţii ei maxime.

Mulţumind secretarului general al partidului pentru atenţia cu care urmăreşte evoluţia unităţii lor, gazdele îl asigură că vor urma ferm, ca şi pînă acum, recomandările sale şi se angajează ca, în cursul anului viitor, să dubleze producţia fabricii.

Marea adunare populară din municipiul Cluj-Napoca

Piaţa Mihai Viteazu din centrul municipiului a cunoscut, în această zi, momente înălţătoare, istorice pentru străvechea aşezare. Aici s-au adunat peste 100 000 de oameni ai muncii — români, maghiari, germani şi de alte naţionalităţi — pentru a lua parte la adunarea populară consacrată împlinirii a 1 850 de ani de la proclamarea ca municipiu a acestei localităţi.

Declarînd deschisă adunarea populară închinată sărbătoririi municipiului Cluj, tovarăşul **Ştefan Mocuţa**, prim-secretar al comitetului judeţean de partid, a reliefat sentimentele de înălţător patriotism şi legitimă mîndrie ale tuturor locuitorilor oraşului pentru faptul că această sărbătorire este onorată de prezenţa secretarului general al P.C.R., preşedintele ţării, tovarăşul Nicolae Ceauşescu.

Oamenii muncii din judeţul Cluj — români, maghiari, germani şi de alte naţionalităţi — însufleţiţi de înaltul exemplu de abnegaţie, demnitate şi fermitate revoluţionară pe care ni-l oferiţi, stimate tovarăşe Nicolae Ceauşescu, hotărîţi de a vă urma în tot ceea ce gîndiţi şi faceţi, nu precupeţesc nici un efort pentru a-şi îndeplini cu spirit de răspundere sarcinile economice şi social-politice, pentru a realiza prevederile actualului cincinal înainte de termen, pentru a contribui, împreună cu întregul popor, la accelerarea dezvoltării scumpei noastre patrii.

Muncitorii, tehnicienii şi inginerii din industria judeţului, organizîndu-şi mai bine munca, au realizat planul pe primele nouă luni ale acestui an în proporţie de 102,5 la sută, 21 de întreprinderi industriale şi-au îndeplinit prevederile cincinalului pentru 4 ani pînă la 1 octombrie a.c.

La rîndul lor, lucrătorii de pe ogoare muncesc cu sîrg pentru înfăptuirea Programului, care să asigure o schimbare radicală a agriculturii judeţului în decurs de 2—3 ani.

Oamenii de ştiinţă, cadrele didactice îşi îndreaptă statornic eforturile spre integrarea cercetării, învăţămîntului şi producţiei, pentru a spori aportul ştiinţei şi şcolii la accelerarea dezvoltării economico-sociale a judeţului şi patriei noastre.

Dezbaterea documentelor celui de-al XI-lea Congres al partidului, adunările generale şi conferinţele de dări de seamă şi alegeri — a continuat vorbitorul — au reliefat că activitatea noastră nu a fost şi nu este încă lipsită de neajunsuri şi deficienţe. Stă însă în puterea noastră să înlăturăm neajunsurile existente şi vă încredinţăm că le vom înlătura.

Însufleţirea generată de minunatele perspective înfăţişate în proiectele Programului partidului şi Directivelor Congresului, îndrumările pe care ni le-aţi dat şi astăzi, hotărîrea noastră neclintită de a pune toată priceperea şi energia în slujba înfăptuirii politicii interne şi externe a partidului ne dau întreaga garanţie că vom spori aportul judeţului la dezvoltarea economico-socială a scumpei noastre patrii.

Secretarul Consiliului de Stat, **Constantin Stătescu**, a dat apoi citire Decretului prezidenţial prin care municipiului Cluj-Napoca i se decernează ordinul „Steaua Republicii Socialiste România" clasa I.

În uralele mulţimii, preşedintele republicii, tovarăşul Nicolae Ceauşescu, înmînează primarului oraşului înalta distincţie.

Adresînd cele mai profunde mulţumiri tovarăşului Nicolae Ceauşescu pentru înalta distincţie acordată Clujului, tovarăşul **Remus Bucşa**, prim-secretar al Comitetului municipal Cluj al P.C.R., primarul oraşului, a spus: În aceste momente de solemnă rememorare jubiliară, înnobilată de prezenţa dumneavoastră, ne angajăm să facem totul pentru continua ridicare şi înflorire a municipiului nostru, să acţionăm astfel încît ideile măreţe ale Programului partidului să prindă viaţă, spre binele şi fericirea locuitorilor de pe aceste meleaguri şi prosperitatea întregii ţări.

Luînd cuvîntul în numele colectivului Întreprinderii mecanice de material rulant-Cluj, muncitorul **Ioan Almaşan**, Erou al Muncii Socialiste, a arătat că oamenii muncii din această unitate au reuşit pînă la acest moment jubiliar al municipiului să înregistreze în marea întrecere un avans de 334 zile faţă de sarcinile actualului cincinal.

Referindu-se la proiectele Programului partidului şi Directivelor celui de-al XI-lea Congres al P.C.R., vorbitorul a spus: Ne-am însuşit pe deplin şi aprobăm aceste documente, cu hotărîrea de a milita necontenit pentru realizarea în viaţa de fiecare zi a minunatelor idei şi obiective pe care le cuprind, înfăptuind în întregime sarcinile ce revin întreprinderii noastre. Găsim în aceste documente expresia grijii şi preocupării neobosite a partidului, a secretarului său general, pentru destinele patriei şi poporului nostru.

Întregul nostru corp didactic, toţi slujitorii învăţămîntului, ştiinţei şi culturii, împreună cu ceilalţi oameni ai muncii — români, maghiari, germani şi de alte naţionalităţi — de pe meleagurile Clujului — a spus acad. **Ştefan Peterfi**, prorector al Universităţii „Babeş-Bolyai", exprimă şi cu acest prilej sentimentele de gratitudine pe care le nutresc faţă de partid, faţă de dumneavoastră, iubite tovarăşe secretar general, pentru grija pe care o purtaţi dezvoltării continue a învăţămîntului, înfloririi ştiinţei şi culturii din scumpa noastră patrie.

Festivitatea de astăzi este o împrejurare deosebită care, adăugată atmosferei generale de avînt în muncă a întregului popor pentru a întîmpina cu rezultate sporite Congresul al XI-lea al Partidului Comunist Român, ne însufleţeşte pe noi, universitarii clujeni, în îndeplinirea sarcinilor didactice, ştiinţifice şi educative, în spiritul valoroaselor indicaţii date de dumneavoastră la Conferinţa pe ţară a activului de bază din învăţămîntul superior.

Vorbitorul a arătat că unele activităţi didactice au fost deplasate în unităţi economice şi institute de cercetări, iar cercetarea ştiinţifică a fost orientată spre probleme majore ale economiei naţionale. Valoarea contractelor încheiate de institutele de învăţămînt superior în 1974 este de 19 milioane lei. Prin munca studenţilor în atelierele-şcoală şi în atelierele didactice s-au realizat aparate, modele, colecţii şi alte materiale vandabile în valoare de peste 1 700 000 lei.

Noi, tinerii de pe aceste meleaguri — a spus **Liliana Mihuţ**, secretar al Comitetului judeţean Cluj al U.T.C. — ne exprimăm, împreună cu toţi locuitorii Clujului, marea satisfacţie de a vă avea în mijlocul nostru pe dumneavoastră, tovarăşe Nicolae Ceauşescu, pe tovarăşa Elena Ceauşescu, pe ceilalţi tovarăşi din conducerea partidului şi statului, la împlinirea a 1 850 de ani de la atestarea documentară a municipiului Napoca.

Însufleţiţi de minunatele perspective ale patriei noastre străbune, jalonate cu clarviziune în proiectele documentelor Congresului al XI-lea al P.C.R., ne angajăm să desfăşurăm o susţinută muncă politico-ideologică şi organizatorică în vederea mobilizării întregului tineret la realizarea angajamentelor asumate în întrecerea socialistă, să dăm putere de fapt împlinit sarcinilor stabilite de partid, să facem din tinereţea noastră o şcoală a cultului muncii, o şcoală a educaţiei comuniste.

Acad. prof. **Ştefan Pascu**, rectorul Universităţii, a spus: Cei ce cunosc preţuirea secretarului general al P.C.R. pentru tradiţii, pentru istorie, pentru trecutul de luptă al poporului vor înţelege şi mai bine însemnătatea prezenţei sale la Cluj în această zi jubiliară.

Legătura prezentului cu trecutul, puntea trainică peste veacurile îndepărtate şi prezentul tumultuos, deschizător al viitorului luminos, este preţuită de orice patriot adevărat.

Înfăţişînd apoi o retrospectivă a istoriei acestei aşezări, încă dinaintea civilizaţiei dacice, vorbitorul a subliniat: De atunci şi pînă astăzi, oamenii locului, dacii mai întîi, daco-romanii după aceea şi românii mai tîrziu, nu şi-au părăsit nici un moment, în nici o împrejurare, cît de vitregă ar fi fost, aşezarea îndrăgită, durată cu osteneală şi dezvoltată prin muncă. Pecetea Romei n-a putut fi ştearsă de vicisitudinile vremii.

Românii au răzbit la lumina istoriei şi pe aceste meleaguri, după vremuri acoperite de ceaţă. Alături de români s-au aşezat, mai tîrziu, maghiari şi germani, convieţuind împreună de atunci şi pînă azi. Convieţuind şi muncind, suferind şi luptînd împreună, au înălţat Clujul mereu pe treptele istoriei.

Pe măsura înaintării în timp şi în viaţă, oraşul nostru a urcat mereu treptele istoriei pentru a ajunge ceea ce este astăzi, unul din marile oraşe ale României socialiste, împodobit de numeroase fabrici şi uzine moderne, instituţii de învăţămînt de toate gradele, de ştiinţă şi cultură, cartiere noi, mari cît nişte oraşe fiecare; oraş locuit de oameni harnici şi talentaţi, care, alături de locuitorii altor oraşe, comune şi sate, muncesc cu dăruire pentru înflorirea oraşului lor şi a ţării întregi, strînşi uniţi în jurul partidului şi al secretarului său general.

Grandioasa întrunire s-a înscris, prin momentele sale pline de semnificaţie, în şirul numeroaselor întîlniri pe care secretarul general al P.C.R. le are cu oamenii muncii în aceste zile de intensă activitate politică din preajma Congresului al XI-lea al Partidului Comunist Român.

Uralele, ovaţiile nesfîrşite ale imensei mulţimi de oameni ai muncii, înflăcăratul entuziasm cu care a fost primită cuvîntarea rostită de tovarăşul **Nicolae Ceauşescu** au evidenţiat, odată mai mult, comunitatea de gînduri şi năzuinţe dintre partid şi popor. Într-o impresionantă unitate, participanţii la adunare şi-au demonstrat hotărîrea de a merge neabătut pe drumul luminat de partid, drumul socialismului şi comunismului, al fericirii întregului nostru popor.

Pentru întreaga suflare a acestui judeţ, a municipiului Cluj-Napoca, pentru tineri şi vîrstnici, bărbaţi şi femei, muncitori şi ţărani, intelectuali, fără deosebire de naţionalitate, aşa cum spunea primul secretar al comitetului judeţean de partid în încheierea adunării, nu există un legămînt mai de onoare decît acela de a face tot ce stă în puterile şi priceperea lor pentru a înfăptui neabătut Programul partidului, aducîndu-şi astfel contribuţia la propăşirea economică şi înflorirea spirituală a ţării, la înălţarea ei pe culmile luminoase ale civilizaţiei socialiste şi comuniste.

Pe stadionul municipal, răspunzînd aclamaţiilor zecilor de mii de oameni ai muncii care au venit să-şi ia rămas bun de la secretarul general al partidului, tovarăşul Nicolae Ceauşescu a spus: Şi acum, cînd plec din municipiul Cluj-Napoca, mulţumesc tuturor locuitorilor pentru primirea deosebit de călduroasă făcută, în care vedem încrederea în partid, în conducerea sa. Încă o dată, tovarăşi, vă doresc multă sănătate şi multă fericire.

În ovaţiile şi uralele entuziaste ale mulţimii, elicopterul prezidenţial decolează, îndreptîndu-se spre Baia Mare.

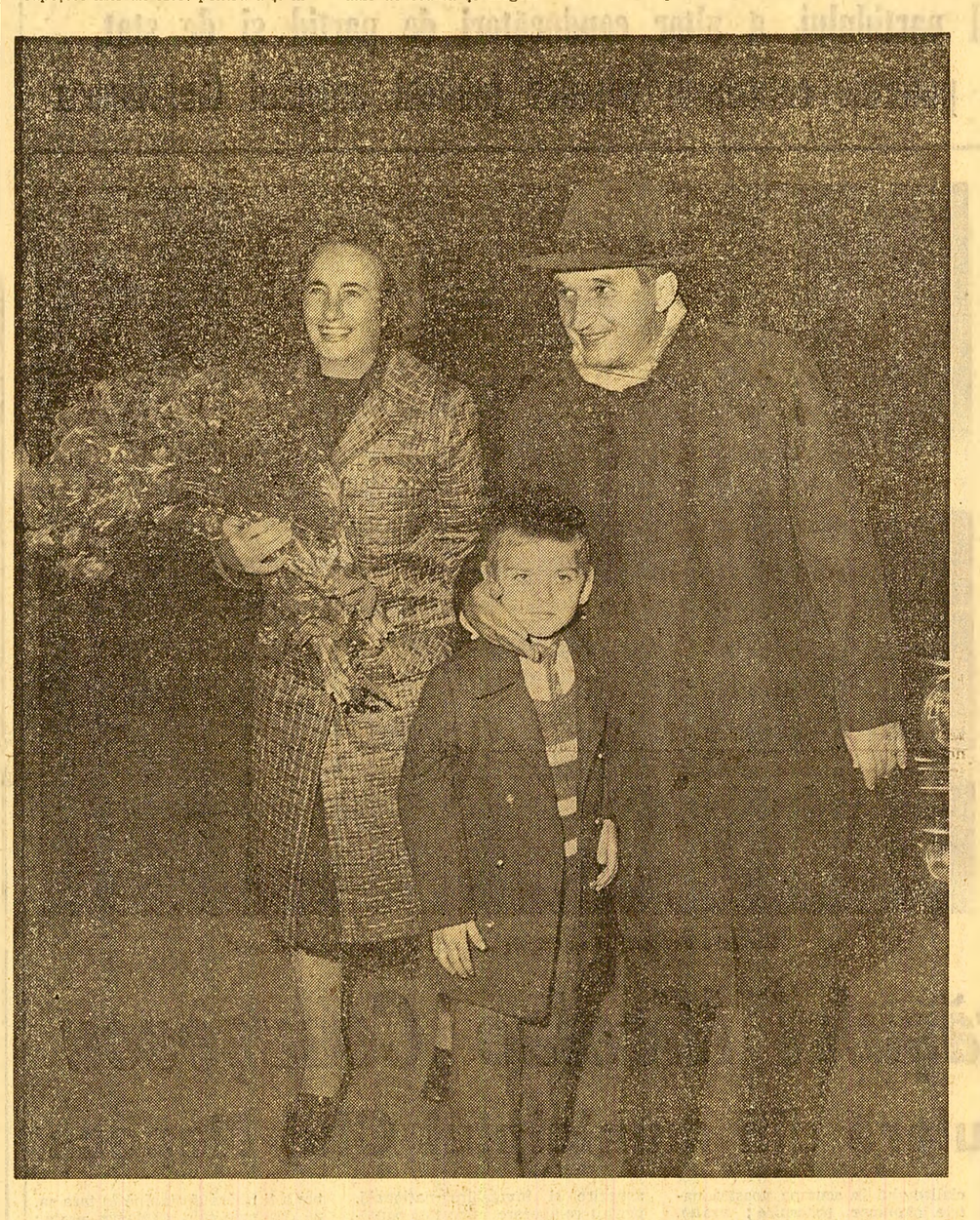

Primire entuziastă în străvechea vatră a mineritului românesc

Miercuri după-amiază tovarăşul Nicolae Ceauşescu, împreună cu tovarăşa Elena Ceauşescu au vizitat oraşul Baia Mare. În această vizită, secretarul general al partidului a fost însoţit de tovarăşii Manea Mănescu, Cornel Burtică, Emil Bobu, Ion Ioniţă, Iosif Uglar.

Băimărenii au trăit cu intensă bucurie reîntîlnirea cu secretarul general al partidului. Ei l-au întîmpinat pretutindeni cu multă ospitalitate, cu profunde simţăminte de dragoste şi preţuire, urîndu-i din inimă multă sănătate, fericire şi putere de muncă, spre binele şi prosperitatea României socialiste, a poporului nostru.

Primirea entuziastă, vibrantă s-a făcut puternic simţită încă de la sosirea la Baia Mare, cînd tovarăşului Nicolae Ceauşescu şi tovarăşei Elena Ceauşescu le-au fost adresate calde cuvinte de bun sosit de primul secretar al Comitetului judeţean Maramureş al P.C.R., Gheorghe Blaj, în numele tuturor locuitorilor acestui ţinut.

Noua vizită a secretarului general al partidului în această străveche vatră a mineritului românesc a avut loc într-un moment deosebit, sărbătoresc: împlinirea a 6 secole de existenţă a minei Cavnic. Sînt clipe de rodnic bilanţ. Minerilor maramureşeni, cărora le-au fost încredinţate sarcini de mare însemnătate în opera de industrializare, raportează cu mîndrie patriotică tovarăşului Nicolae Ceauşescu că au îndeplinit prevederile de plan pe primii patru ani ai cincinalului, angajîndu-se să urmeze neabătut politica partidului, să îndeplinească exemplar obiectivele ce le revin din proiectele documentelor Congresului al XI-lea al P.C.R.

Vizita în oraşul Baia Mare a început, astfel, semnificativ, la Muzeul mineralogic, care reuneşte, într-o imagine cuprinzătoare, cele mai reprezentative mostre ale mineralelor specifice bazinului maramureşean. Ministrul minelor, petrolului şi geologiei, Bujor Almăşan, directorul general al Centralei minereurilor şi metalurgiei neferoase, dr. ing. Valer Gabrian, subliniază că, prin valoarea lor economică şi ştiinţifică, prin forma lor deosebită, multe dintre exponate constituie unicate de faimă mondială.

Tovarăşul Nicolae Ceauşescu şi tovarăşa Elena Ceauşescu se opresc cu interes în dreptul pieselor prezentate, admiră adevărate flori de mină, din zăcămintele de la Cavnic, Baia Sprie, Herja, Săsar şi altele.

Se vizitează apoi, în vechea zonă industrială a oraşului, Flotaţia centrală.

Creşterea continuă a volumului extracţiei de minereuri neferoase a fost însoţită de o sporire a capacităţilor de prelucrare, de o valorificare tot mai complexă a acestor bogăţii ale Maramureşului. Un exemplu elocvent în acest sens îl prezintă Flotaţia centrală.

Secretarul general al partidului a mai vizitat această unitate în urmă cu cîţiva ani, cînd flotaţia avea o capacitate de prelucrare de 3 500 tone pe zi. Indicaţiile date atunci de tovarăşul Nicolae Ceauşescu în sensul folosirii intensive a spaţiilor de producţie, al modernizării permanente a utilajelor, prin efort creator propriu, au prins viaţă. Astăzi, colectivul flotaţiei a raportat cu mîndrie că pe aceeaşi suprafaţă s-a ajuns la o capacitate de 6 000 tone pe zi, acest spor realizîndu-se pe seama utilizării intensive a suprafeţelor de producţie, prin înlocuirea unor utilaje de gabarit mare cu altele avînd productivităţi sporite, prin reutilarea liniilor tehnologice, precum şi prin introducerea unor tehnologii de mare productivitate.

Secretarul general al partidului, ceilalţi oaspeţi sînt invitaţi să viziteze cîteva din secţiile unităţii pentru a cunoaşte direct strădaniile colectivului în vederea modernizării uzinei şi creşterea continuă a eficienţei economice. În hala morilor de măcinare a minereurilor sînt prezentate noile instalaţii de măcinare autogenă, cea mai modernă tehnologie industrială în acest domeniu. Aplicarea acestui nou procedeu a determinat, concomitent cu creşterea capacităţilor de producţie, o reducere a consumului de metal cu circa 2 000 tone pe an, a consumului de energie electrică cu 12 milioane kWh/an, precum şi sporirea productivităţii muncii. De altfel, eficienţa economică a acestei activităţi s-a materializat în reducerea costurilor de fabricaţie cu 15 milioane lei pe an.

Sînt prezentate apoi liniile de flotare ale căror celule de capacitate mică au fost regrupate în aparate de flotare de 1 200 tone pe zi, precum şi instalaţiile de filtrare ce asigură astăzi, în urma sistematizării, condiţii de prelucrare pentru mai multe sorturi şi o valorificare superioară a produselor miniere.

În timpul vizitei sînt înfăţişate, de asemenea, preocupările specialiştilor uzinei şi rezultatele obţinute în direcţia înlocuirii pieselor metalice supuse uzurii cu piese cauciucate realizate în atelierul propriu. S-a subliniat că, prin substituirea cu piese de cauciuc, consumul anual de oţel s-a redus cu 200 tone, economisindu-se 2 milioane lei.

Tovarăşul Nicolae Ceauşescu a felicitat călduros colectivul întreprinderii pentru bunele rezultate obţinute şi i-a recomandat să se preocupe în continuare de utilizarea deplină a capacităţilor de producţie, de creşterea eficienţei lor economice.

(Continuare în pag. a IV-a)

La întreprinderea „Sinterom", una din cele mai moderne unităţi industriale clujene

CUVÎNTAREA TOVARĂŞULUI NICOLAE CEAUŞESCU

la marea adunare populară din municipiul Cluj-Napoca

(Urmare din pag. I)

tunci că iobagii pot să conducă mai bine fără stăpînitori. **(Aplauze puternice).** Stau, de asemenea, mărtore alte lupte — războiul țărănesc condus de Gheorghe Doja în 1514, marea răscoală condusă de Horia, Cloșca și Crișan, care a avut, de asemenea, un mare răsunet și în Cluj, precum și numeroase alte bătălii sociale consemnate de istorie.

Toate acestea demonstrează că cei asupriți au înțeles de mult că trebuie să se unească și să lupte împreună pentru a-și putea făuri o viață liberă, pentru a fi pe deplin stăpîni pe destinele lor. **(Aplauze puternice ; urale).** Clujul nu a rămas în afara revoluției burghezo-democratice din 1848, așa cum nu a rămas nici în afara altor evenimente revoluționare ale epocii moderne. Aici mișcarea revoluționară a cunoscut o puternică amploare. După realizarea statului național unitar, odată cu unirea Ardealului cu România, Clujul a jucat un rol tot mai important în mișcarea revoluționară, apoi în crearea partidului comunist, în toate luptele de clasă care s-au desfășurat în anii regimului burghezo-moșieresc. Cunoaștem cu toții aceste evenimente, lupta revoluționarilor clujeni. Cunoaștem faptul că oamenii muncii din Cluj — români, maghiari, germani — în 1940 s-au ridicat într-o strînsă solidaritate împotriva Dictatului de la Viena, pentru apărarea integrității naționale a României. **(Aplauze puternice, urale ; se scandează : „Ceaușescu — P.C.R.").**

Printr-o coincidență, în această lună se împlinesc și 30 de ani de cînd Clujul a fost eliberat, prin lupta armatelor române, împreună cu cele sovietice, de sub dominația hitleristă și hortistă, de cînd oamenii muncii din Cluj s-au alăturat luptei pentru zdrobirea definitivă a fascismului, aducîndu-și contribuția prețioasă la victoria asupra Germaniei hitleriste. **(Aplauze puternice, prelungite, urale).**

Desigur, față de vechea așezare de acum 1 850 de ani, Clujul de astăzi — al doilea oraș ca mărime al României — s-a transformat radical. În anii socialismului, Clujul a devenit un puternic centru industrial, științific, cultural, în care toți oamenii muncii, fără deosebire de naționalitate, se bucură din plin — la fel ca întregul nostru popor — de cuceririle mărețe ale orînduirii socialiste ! **(Aplauze puternice ; se scandează : „Ceaușescu — P.C.R.").**

Privind trecutul Clujului se poate spune că orașul — ca de altfel în general țara noastră, care, de-a lungul istoriei, a avut multe de îndurat — a reușit de fiecare dată să se refacă, să devină mai frumos, mai mîndru, la fel ca legendara pasăre Phoenix, care renăștea din propria-i cenușă. Într-adevăr, poporul nostru a reușit întotdeauna să renască, să se dezvolte și să pășească mai ferm înainte, dovedind vigoare și hotărîrea de a-și asigura un loc demn în lume. **(Aplauze puternice, urale. se scandează : „Ceaușescu — P.C.R.").**

Iată de ce pentru a sublinia și — aș putea spune — pentru a eterniza trecutul glorios și măreț al municipiului dumneavoastră, Comitetul Executiv al Comitetului Central al partidului a hotărît să aprobe propunerea Comitetului județean de partid Cluj de a se adăuga la numele municipiului Cluj și străvechea denumire Napoca ; astfel, municipiul Cluj va căpăta numele de municipiul Cluj-Napoca. **(Aplauze puternice, urale prelungite ; se scandează : „Ceaușescu — P.C.R.").** Am ținut ca Decretul pentru acordarea acestui nume să îl semnez chiar la această adunare populară. **(Aplauze puternice, urale ; se scandează : „Ceaușescu și poporul").**

Dragi tovarăși și prieteni,

Acest eveniment istoric în viața municipiului dumneavoastră are loc în anul cînd am sărbătorit cea de-a XXX-a aniversare a răsturnării dictaturii fasciste și eliberării țării de sub dominația Germaniei hitleriste. Sînt cunoscute marile realizări din anii construcției socialiste. Clujul a cunoscut și el în acești ani o puternică dezvoltare. Am vizitat astăzi — în treacăt, desigur — expoziția realizărilor din Cluj și am putut constata mărețele succese obținute în toate domeniile de activitate, începînd cu industria. Aceste realizări sînt parte componentă a marilor succese dobîndite în făurirea noii orînduiri, socialiste, de întregul nostru popor, care demonstrează prin munca sa creatoare că poate conduce destinele țării mai bine, cu rezultate strălucite, cu mult mai bune decît odinioară clasele asupritoare. Ele arată că, devenit stăpîn pe destinele sale, poporul își poate făuri o viață liberă, așa cum dorește. **(Aplauze puternice, urale ; se scandează : „Ceaușescu — P.C.R.").**

Am constatat cu multă satisfacție succesele realizate în municipiul și județul Cluj, în transpunerea în viață a hotărîrilor Congresului al X-lea și ale Conferinței Naționale, în înfăptuirea planului cincinal. M-a bucurat mult că o serie de întreprinderi au realizat cincinalul în patru ani, că altele îl vor realiza în mai puțin de patru ani și jumătate și că — pe total — județul dumneavoastră va realiza cincinalul înainte de termen. Se cunoaște, de altfel, că un număr mare de județe au de acum un avans de trei-patru, chiar de cinci luni față de prevederile cincinalului. Aceasta demonstrează că angajamentele luate de oamenii muncii cu prilejul Conferinței Naționale de a realiza cincinalul înainte de termen se înfăptuiesc cu succes, că stă în puterea noastră de a munci mai bine, de a obține rezultate superioare în toate domeniile, de a face astfel ca societatea noastră socialistă să se dezvolte mai rapid, să asigure creșterea continuă a bunăstării și fericirii întregului nostru popor ! **(Aplauze puternice ; se scandează : „Ceaușescu-P.C.R.").**

Toate succesele obținute în anii construcției socialismului, mărețele realizări din acest cincinal demonstrează o dată mai mult justețea politicii marxist-leniniste a partidului nostru care aplică în mod creator legitățile generale ale socialismului la condițiile concrete ale țării noastre, ținînd seama de dorința și voința celor ce muncesc în patria noastră. **(Aplauze prelungite ; se scandează : „Ceaușescu-P.C.R.").**

Realizarea cu succes a prevederilor stabilite de Congresul al X-lea și Conferința Națională demonstrează realismul acestor sarcini și, totodată, forța creatoare a clasei noastre muncitoare, a țărănimii, a intelectualității, a tuturor oamenilor muncii, fără deosebire de naționalitate, a întregului popor care înfăptuiește neabătut politica internă și externă a partidului nostru — politică ce corespunde pe deplin năzuințelor vitale ale întregii noastre națiuni. **(Aplauze puternice ; se scandează: „Ceaușescu-P.C.R.").**

Dragi tovarăși și prieteni,

Ne mai despărțe de Congresul al XI-lea al partidului mai puțin de o lună și jumătate. Întregul partid și popor întîmpină Congresul cu rezultate tot mai importante în toate domeniile de activitate, cu hotărîrea fermă de a înfăptui neabătut programul de făurire a societății socialiste multilateral dezvoltate în patria noastră.

După cum cunoașteți, Programul partidului și Directivele Congresului al XI-lea prefigurează mărețul viitor al patriei noastre socialiste. Aceste documente dau o perspectivă clară mersului tot mai ferm înainte al patriei noastre pe calea făuririi societății socialiste multilateral dezvoltate, a înaintării spre comunism, spre asigurarea unei civilizații tot mai avansate, a unui loc tot mai demn pentru națiunea noastră socialistă în rîndul națiunilor socialiste, al tuturor națiunilor planetei noastre. **(Aplauze puternice, prelungite).**

Cunoașteți prevederile Programului și Directivelor, nu mă voi referi acum la ele. Voi menționa doar faptul că și municipiul Cluj-Napoca și județul Cluj vor cunoaște o puternică dezvoltare în cincinalul viitor. Aceasta va cere desigur, în continuare, eforturi serioase din partea organizațiilor de partid, a comitetului municipal, a comitetului județean, a tuturor oamenilor muncii pentru înfăptuirea în cele mai bune condiții a prevederilor Programului și Directivelor, pentru a aduce în continuare o contribuție tot mai importantă la mersul înainte al patriei noastre, la ridicarea ei pe noi culmi de progres și civilizație. **(Aplauze prelungite ; se scandează : „Ceaușescu-P.C.R.").**

Și în cincinalul următor, ca de altfel în întreaga perioadă a înfăptuirii Programului partidului, vom acorda o atenție deosebită dezvoltării rționale a forțelor de producție pe întreg teritoriul patriei, în toate județele și zonele țării, considerînd că aceasta constituie o cerință obligatorie pentru făurirea societății comuniste în patria noastră, pentru asigurarea unei reale egalități în drepturi între toți cetățenii, fără deosebire de naționalitate. Considerăm că nu se poate vorbi de egalitate în drepturi atunci cînd nu este garantată principala egalitate, dreptul la muncă, cînd nu sînt asigurate condiții egale de învățătură, posibilitatea fiecăruia de a participa în toate domeniile de activitate la viața statului nostru socialist. **(Aplauze puternice, urale ; se scandează : „Ceaușescu-P.C.R.").**

Printre realizările de mare însemnătate ale politicii partidului nostru se numără rezolvarea, în spiritul concepției marxist-leniniste, a problemei naționale, asigurarea deplinei egalități în drepturi între toți cetățenii patriei noastre. Această politică, înscrisă în Programul partidului, este chemată să întărească și mai mult unitatea de granit a tuturor oamenilor muncii, a întregului popor în lupta pentru făurirea societății socialiste multilateral dezvoltate, pentru comunism, pentru bunăstarea și fericirea întregii noastre națiuni. **(Aplauze îndelungate).**

Am acordat și acordăm o atenție deosebită perfecționării conducerii și planificării unitare a întregii activități economico-sociale, acționăm pentru a crea și îmbunătăți formele organizatorice care asigură participarea activă, plenară a maselor largi populare la conducerea tuturor sectoarelor de activitate, a întregii țări, la elaborarea și înfăptuirea politicii interne și externe a partidului nostru. Pornim în mod consecvent de la principiul socialist că orînduirea nouă se poate realiza numai împreună cu poporul și pentru popor ! În aceasta constă esența democrației noastre socialiste ! **(Aplauze, urale ; se scandează : „Ceaușescu—P.C.R.").**

Vom acționa și în viitor — așa cum se subliniază în Programul partidului — pentru lărgirea continuă a democrației socialiste. Sîntem ferm hotărîți să asigurăm ca practica ce s-a încetățenit în ultimii ani, de a ne consfătui cu partidul și cu poporul asupra tuturor domeniilor, să devină o regulă generală a activității partidului și statului nostru socialist. Numai așa vom avea garanția că politica partidului corespunde pe deplin intereselor vitale ale întregii noastre națiuni. **(Aplauze puternice, prelungite ; se scandează : „Ceaușescu și poporul").**

Acordăm o mare atenție dezvoltării învățămîntului, științei, culturii, pornind de la faptul că făurirea orînduirii celei mai avansate din lume nu se poate face decît pe baza celor mai înaintate cuceriri ale științei și tehnicii din fiecare epocă. Vom pune, deci, la baza activității viitoare cele mai înaintate cuceriri ale revoluției tehnico-științifice contemporane, acționînd cu toată fermitatea pentru ca știința românească — care a dat în trecut mult pentru dezvoltarea țării noastre și pentru știința și cultura universală — să joace un rol tot mai important în dezvoltarea socialistă și comunistă a poporului nostru, să aducă un aport tot mai însemnat la patrimoniul mondial al culturii și civilizației. **(Aplauze și urale îndelungate).**

Tot ceea ce realizăm, tot ceea ce ne propunem să înfăptuim în viitor are drept scop fundamental ridicarea continuă a bunăstării materiale și spirituale a întregului nostru popor. Cunoașteți cum se înfăptuiesc și în acest domeniu prevederile actualului cincinal. Pe baza măsurilor luate în această vară privind creșterea retribuției generale și, în acest cadru, sporirea mai substanțială a retribuțiilor mici, veniturile reale ale oamenilor muncii vor fi în 1975 cu 3 sau 4 la sută mai mari decît am avut în vedere în planul cincinal, asigurîndu-se un spor de circa 23—24 la sută, față de circa 20 la sută cît se prevede, după cum cunoașteți, în cincinal. Aceste realizări demonstrează cu toată claritatea consecvența și fermitatea cu care partidul nostru înfăptuiește principiile de echitate socialistă, asigurînd condiții tot mai bune de viață pentru întregul nostru popor. După cum cunoașteți, Programul și Directivele pun în centrul activității viitoare bunăstarea omului, a întregului popor. Pornim de la faptul că bunăstarea fiecăruia nu se poate realiza decît pe baza ridicării gradului general de dezvoltare, a bunăstării tuturor oamenilor muncii, a întregului popor. **(Aplauze puternice ; se scandează: „Ceaușescu — P.C.R.").**

Dragi tovarăși și prieteni,

Preocupîndu-ne de asigurarea construirii în cele mai bune condiții a socialismului în patria noastră, nu uităm nici un moment de îndatoririle noastre internaționale. Pornim întotdeauna de la faptul că între politica internă și cea internațională există o strînsă unitate dialectică, că succesele pe care fiecare țară socialistă le obține în construirea noii orînduiri sînt, în același timp, o contribuție la cauza generală a socialismului, la creșterea prestigiului lui în lume, la asigurarea progresului și păcii generale. **(Aplauze și urale îndelungate).**

Acționăm cu fermitate pentru dezvoltarea colaborării cu toate țările socialiste, considerînd că aceasta constituie o necesitate pentru dezvoltarea generală a fiecărei țări, pentru cauza progresului și păcii în lume. Desigur, ne preocupăm în mod deosebit de a dezvolta relațiile și colaborarea cu vecinii noștri — Uniunea Sovietică, Republica Populară Ungară, Republica Socialistă Federativă Iugoslavia, Republica Populară Bulgaria. Fiind vecini, trebuie să conlucrăm tot mai strîns, să dezvoltăm și să întărim colaborarea și prietenia popoarelor noastre, aducînd astfel o contribuție tot mai mare, fiecare în parte, la cauza generală a socialismului. **(Aplauze puternice).**

Promovăm largi relații cu țările în curs de dezvoltare, cu statele care și-au cucerit independența și luptă pentru dezvoltarea lor economică, socială de sine stătătoare. Considerăm că extinderea acestei colaborări, pe principii noi, de egalitate, constituie un factor de o deosebită importanță atît pentru dezvoltarea fiecărui popor, cît și pentru lupta împotriva imperialismului, colonialismului și neocolonialismului. **(Aplauze puternice).**

Pornind de la realitățile lumii contemporane și acționînd în spiritul coexistenței pașnice, dezvoltăm, de asemenea, colaborarea cu statele capitaliste dezvoltate, cu toate țările lumii, fără deosebire de orînduire socială, considerînd că aceasta corespunde pe deplin intereselor fiecărui popor, cauzei generale a progresului și păcii.

Așezăm la baza relațiilor internaționale ale țării noastre principiile deplinei egalități în drepturi, respectul independenței și suveranității naționale, neamestecul în treburile interne, avantajul reciproc, pronunțîndu-ne cu toată fermitatea pentru renunțarea la forță și la amenințarea cu forța în relațiile dintre state. Considerăm că numai pe baza acestor principii se pot construi relații de largă colaborare, se poate asigura pacea întregii lumi. **(Aplauze puternice, urale).**

Trăind în Europa, sîntem vital interesați în realizarea unor relații interstatale noi pe continent, în succesul Conferinței general-europene, în crearea condițiilor ca fiecare națiune să se poată dezvolta nestingherit, conform voinței sale, aducîndu-și, totodată, contribuția activă la dezvoltarea generală a societății umane.

Ne pronunțăm cu hotărîre pentru soluționarea pe cale pașnică a conflictelor și stărilor de încordare din Orientul Mijlociu, din Cipru, cît și în alte zone ale lumii, pentru o pace trainică, dreaptă, care să asigure fiecărui popor independența și suveranitatea. În acest cadru ne pronunțăm și pentru soluționarea problemei poporului palestinean în conformitate cu dorința sa de a trăi liber și independent. **(Aplauze puternice).**

Una din problemele cele mai complexe ale situației internaționale actuale este cea a subdezvoltării. România se pronunță pentru o acțiune hotărîtă de lichidare a împărțirii lumii în țări dezvoltate și țări slab dezvoltate, în bogați și săraci. Ne pronunțăm pentru o politică care să ducă treptat la înlăturarea acestei situații anormale, la dezvoltarea mai rapidă a țărilor rămase în urmă. Numai pe această cale se poate asigura cu adevărat o colaborare trainică și egală în drepturi între națiuni. În această ordine de idei, ne pronunțăm cu hotărîre pentru o nouă ordine economică și politică internațională, pentru participarea activă a tuturor statelor la soluționarea problemelor complexe care preocupă astăzi omenirea. Pornim de la faptul că actualele probleme economice, criza economică și financiară, problema materiilor prime, a energiei, problemele inflației nu se pot soluționa decît prin așezarea pe baze noi a relațiilor dintre state, prin realizarea unui raport just, echitabil între prețurile materiilor prime și ale produselor industriale, printr-o folosire mai rațională a resurselor naturale care să asigure progresul fiecărui popor. Numai în acest context omenirea va putea să învingă greutățile și să soluționeze problemele complexe ale situației economice de astăzi, să asigure progresul general.

Ne pronunțăm cu toată hotărîrea împotriva politicii imperialiste de forță și dictat. Viața cere ca această politică veche să fie lichidată cu desăvîrșire. Istoria demonstrează zi cu zi, ceas de ceas — am putea spune — că tot ce s-a clădit pe forță, dictat și presiune de orice fel s-a prăbușit pînă la urmă sub loviturile luptei popoarelor, a maselor largi populare. Toate marile imperii care își prevedeau o viață veșnică s-au prăbușit — după cum se cunoaște — unul după altul, pe ruinele acestor imperii care subjugau popoarele s-au ridicat națiuni libere, independente.

Viața demonstrează că nu politica de dominație imperialistă și colonialistă, de asuprire și subjugare a altor popoare, ci politica de independență, de respectare a dreptului fiecărui popor de a-și clădi viața în mod liber corespunde cerințelor dezvoltării istorice, năzuinței fiecărui popor. **(Aplauze puternice, prelungite).**

Putem spune că astăzi, mai mult ca oricînd, viitorul omenirii este legat nemijlocit de realizarea unei politici noi, a unei noi ordini economice și politice, de respectare a dreptului fiecărui popor de a fi liber pe destinele sale, de a-și făuri viața așa cum dorește, fără nici un amestec din afară. **(Vii aplauze).**

Noua ordine nu se poate realiza pe vechile principii și practici de dominație și inegalitate. Aceasta nu înseamnă nouă ordine, ci încercarea, în forme noi, de a perpetua vechea ordine de dominație și asuprire ! Noua ordine presupune principii noi, de egalitate, de respect al voinței și libertății fiecărei națiuni ! Pe această bază omenirea, în ciuda tuturor acelora care se mai gîndesc la vechea ordine, va înfăptui relații noi în viața internațională. **(Aplauze puternice, prelungite).**

Trebuie să ținem seama permanent de cerințele obiective, de legile dezvoltării economico-sociale — și să acționăm în concordanță cu necesitățile obiective pentru a asigura mersul înainte. Fără îndoială că realizarea unei noi ordini, a unor noi relații internaționale nu este un lucru ușor. Este adevărat, în ultimii ani s-au realizat pași spre destindere. Dar, așa cum am mai menționat și în alte împrejurări, nu sîntem decît la început. Nu trebuie să ne facem iluzii, ci să ne unim eforturile pentru a asigura continuarea cursului spre destindere, înfăptuirea unor relații noi în viața internațională. Iată de ce România socialistă este hotărîtă să-și aducă și în viitor contribuția activă la lupta generală a popoarelor pentru o lume mai bună și mai dreaptă, pentru pace și colaborare! **(Aplauze puternice ; se scandează : „Ceaușescu—P.C.R.").**

Trebuie să ținem seama că ne aflăm, într-adevăr, într-o eră nouă — era eliberării popoarelor de sub orice dominație și asuprire socială și națională. Așa cum spunea un mare poet, trebuie să nu uităm niciodată că „viața și robia nu pot sta împreună, nu e totodată pace și furtună". Trebuie să fim luptători fermi, dîrji împotriva robiei și asuririi de orice fel ! De altfel, în zilele noastre nimeni nu mai poate justifica, sub nici o formă, dominația și asuprirea altor popoare, oricîte încercări de a falsifica istoria și prezentul ar face.

Doresc să adresez calde felicitări forțelor progresiste portugheze, poporului portughez care a înțeles că el însuși trebuie să lupte pentru lichidarea dominației colonialiste ! **(Vii aplauze).** Salutăm popoarele din Angola, din Mozambic, din Guineea-Bissau pentru faptul că unele și-au dobîndit, iar altele sînt pe cale de a-și dobîndi independența deplină ! Exemplul poporului portughez demonstrează o dată în plus justețea tezei marxiste după care un popor care asuprește sau admite asuprirea altui popor de către clasele dominante nu poate fi nici el liber, că libertatea sa depinde de libertatea popoarelor asuprite ! **(Aplauze puternice, prelungite).**

Iată de ce, cu toate greutățile ce vor mai sta în calea făuririi noii ordini economice și politice, a destinderii, avem deplina convingere că masele largi, popoarele vor triumfa în această luptă măreață. Neîndoios, această luptă, istoricește, va învinge. Nu există forță în lume care să oprească mersul triumfal al popoarelor spre eliberarea deplină de sub orice asuprire — socială și națională — spre o societate de națiuni egale, de oameni egali ! **(Aplauze puternice, prelungite).** Realizarea acestor țeluri mărețe la care au visat timp de veacuri înaintașii noștri și spre care își ațintesc ochii popoarele din întreaga lume este astăzi posibilă prin lupta unită a forțelor progresiste, antiimperialiste de pretutindeni, a popoarelor care trebuie să-și ia soarta în propriile mîini. Ne pronunțăm cu hotărîre pentru întărirea unității și colaborării tuturor acestor forțe, pentru o largă colaborare internațională, pentru creșterea rolului Națiunilor Unite și al altor organisme internaționale, care să asigure participarea cu drepturi egale, la soluționarea problemelor, a tuturor națiunilor lumii, indiferent de mărimea lor. **(Aplauze puternice, urale ; se scandează „Ceaușescu — P.C.R.").**

Dragi tovarăși și prieteni,

Aș dori, în încheiere, să exprim încă o dată convingerea că și oamenii muncii din municipiul Cluj-Napoca și din județul Cluj, la fel ca întregul nostru popor, vor face totul pentru a întîmpina Congresul al XI-lea cu noi succese, că și în viitor își vor aduce contribuția tot mai importantă la înfăptuirea Programului și Directivelor ce vor fi adoptate de Congres. Cunosc bine organizația de partid din Cluj ; cunosc, de asemenea, bine oamenii muncii din Cluj. Sînt convins că comuniștii, împreună cu toți oamenii muncii din Cluj, vor face totul pentru a fi la înălțimea mărețelor sarcini ce stau în fața partidului și poporului nostru. **(Aplauze puternice, urale).**

Nu doresc să repet ce am spus recent la Hunedoara ; dar doresc ca și organizațiile de partid, Conferința județeană de partid din Cluj să trimită la Congresul partidului pe cei mai buni dintre cei mai buni comuniști. Toți oamenii muncii să contribuie ca la Congresul partidului — care este de fapt congresul întregii noastre națiuni, pentru că elaborează programul națiunii noastre de înaintare spre comunism — să fie trimiși reprezentanți care să asigure, prin voința unită a tuturor participanților la Congres, a întregului popor, victoria comunismului în România ! **(Aplauze, urale prelungite).**

Cu aceste gînduri și îndemnuri, vă urez încă o dată noi și noi succese în întreaga dumneavoastră activitate, în viața dumneavoastră ! Multă sănătate și multă fericire ! **(Aplauze și urale prelungite ; se scandează : „Ceaușescu și poporul", „Ceaușescu — P.C.R.". Cei prezenți la marea adunare populară ovaționează într-o atmosferă de puternic entuziasm pentru Partidul Comunist Român, pentru Comitetul Central, pentru secretarul general al partidului, tovarășul Nicolae Ceaușescu).**

Simbol al dragostei și al înaltei prețuiri

La expoziția celor mai noi produse ale fabricii de mașini de rectificat a uzinei „Unirea"

Vizita tovarășului Nicolae Ceaușescu la Baia Mare

Se vizitează Muzeul mineralogic din Baia Mare

Adunarea populară din centrul orașului

Cetățenii băimăreni — români, maghiari, ucraineni și de alte naționalități — s-au reintîlnit cu tovarășul Nicolae Ceaușescu, în cadrul unei mari și însuflețite adunări populare, desfășurate în piața din centrul orașului.

Apariția secretarului general al partidului în balconul Casei de cultură este întîmpinată cu puternice urale și ovații.

Deschizînd adunarea, tovarășul **Gheorghe Blaj**, prim-secretar al Comitetului județean Maramureș al P.C.R., a spus :

Cuvintele nu pot exprima îndeajuns profunda noastră recunoștință pentru faptul că ați găsit din nou răgazul necesar pentru a vă reintîlni cu comuniștii, cu ceilalți muncitori, țărani, intelectuali care trăiesc și muncesc pe aceste străvechi meleaguri ale patriei. Vă mărturisim că am așteptat cu emoție și cu toată dragostea și căldura inimilor noastre acest prilej fericit pentru a vă putea prezenta principalele preocupări și succese ale maramureșenilor în acest an jubiliar, anul celei de-a XXX-a aniversări a eliberării patriei și al celui de-al XI-lea Congres al partidului.

Comuniștii din județul nostru, toți minerii, metalurgiștii, forestierii, constructorii, oamenii muncii de pe ogoare, intelectuali — tineri sau virstnici, fără deosebire de naționalitate — alături de întregul popor român, au primit cu sentimente de profundă mindrie patriotică proiectele de documente pentru apropiatul forum al comuniștilor și își exprimă prin fapte de muncă remarcabile calda lor adeziune față de luminosul program de edificare a societății socialiste multilateral dezvoltate și înaintare a României spre comunism.

Sîntem mindri că, de la un capăt la altul, Programul partidului este străbătut de clarviziune științifică, cutezanță revoluționară, de profund umanism și patriotism înflăcărat, de internaționalism consecvent, calități proprii întregii dumneavoastră activități, pentru care noi toți vă purtăm cele mai alese sentimente de stimă și admirație.

În timpul vizitei cu care ne-ați onorat în toamna anului 1972 — a spus în continuare vorbitorul — am exprimat voința comuniștilor, a celorlalți oameni ai muncii din județ de a îndeplini sarcinile actualului cincinal în 4 ani și jumătate. Roadele măsurilor întreprinse, ale participării entuziaste a muncitorilor, inginerilor, tehnicienilor, a tuturor oamenilor muncii la întrecerea socialistă se concretizează în îndeplinirea an de an a sarcinilor de plan, a angajamentelor asumate de colectivele de muncă din Maramureș. Vă raportăm, iubite tovarășe Nicolae Ceaușescu, faptul îmbucurător că planul producției industriale pe patru ani ai cincinalului a fost îndeplinit încă la data de 7 septembrie. S-au creat astfel importante premise pentru a realiza sarcinile actualului cincinal în 4 ani și jumătate.

Continuăm să depunem eforturi pentru a pune în valoare și mai bine posibilitățile pe care le avem. Nu străduim să eliminăm neajunsurile, care trebuie să recunoaștem deschis că mai există încă în destule locuri, pentru a amplifica rezultatele obținute în sporirea producției și a eficienței acesteia.

Ca urmare a sprijinului acordat de partid și de stat, a crescut continuu zestrea tehnico-materială de care dispun oamenii muncii de pe ogoarele județului. Aceasta a făcut posibilă obținerea unor rezultate pozitive, mai cu seamă în dezvoltarea zootehniei și pomiculturii, creșterea recoltelor de cereale. Numărul de bovine la suta de hectare a ajuns la 55,6 capete, iar patrimoniul pomicol ocupă 16 000 hectare. Sîntem conștienți însă că trebuie să facem eforturi mai mari pentru a folosi mai judicios posibilitățile de sporire a producției vegetale, pentru a îndeplini în condiții tot mai bune indicațiile ce ni le-ați dat și în acest domeniu, inclusiv în ce privește îmbunătățirea pajiștilor naturale, care reprezintă principala sursă de sporire a producției de lapte și carne a județului nostru.

În atmosfera de puternică efervescență creatoare din aceste zile premergătoare Congresului — a spus apoi primul secretar al comitetului județean de partid — avem prilejul fericit de a sărbători, în prezența dumneavoastră, a distinșilor oaspeți, 600 de ani de atestare documentară a mineritului la Cavnic, mărturie a tradițiilor de muncă și luptă ale locuitorilor acestor plaiuri românești. Lucrătorii Exploatării miniere din Cavnic, toți minerii maramureșeni își reafirmă în aceste momente hotărîrea lor de a ridica la cote tot mai înalte prestigiul acestei străvechi îndeletniciri.

Chipul Maramureșului s-a înnoit și se înnoiește în pas cu întreaga țară. Oamenii acestor locuri știu să prețuiască așa cum se cuvine binele pe care îl trăiesc azi și aduc prinosul lor de recunoștință pentru tot ceea ce se înfăptuiește aici. Fiți sigur, scumpe tovarășe Nicolae Ceaușescu, de faptul că făuritorii de comori din orizonturile subterane, din întinsele zone ale aurului verde, cei ce plămădesc metalul în orele fierbinți ale cuptoarelor, ca și cei ce urcă pe schelele civilizației socialiste orașele și satele noastre — însuflețiți de cutezătorul Program ce va fi adoptat de apropiatul Congres al partidului — nu vor dezminți nici în viitor încrederea și prețuirea de care se bucură din partea conducerii partidului.

Tovarășul **Constantin Stătescu**, secretarul Consiliului de Stat, a dat apoi citire Decretului prezidențial prin care exploatării miniere „Cavnic" i se conferă „Ordinul Muncii" clasa I.

Înalta cinstire cu care partidul și statul răsplătesc pe minerii acestei străvechi așezări este primită cu multă bucurie și salutată prin îndelungi aplauze.

Dind expresie sentimentelor de care sînt cuprinși minerii din Cavnic, directorul exploatării, **Ion Ionescu**, a spus : Alături de emoțiile care mă stăpînesc în aceste clipe, simt o profundă satisfacție că am minunatul prilej ca, în numele comuniștilor și al întregului colectiv de muncă, mineri, ingineri și maiștri, să vă adresez cele mai alese mulțumiri izvorite din adîncul inimilor noastre.

Acordarea înaltei distincții, înaintea celui de-al XI-lea Congres al partidului constituie pentru noi un imbold și mai puternic, o mobilizare a tuturor forțelor pe care le punem în slujba creșterii producției de metale, pentru realizarea cincinalului în patru ani și jumătate.

Mulțumindu-vă încă o dată pentru înalta distincție, vrem să vă asigurăm că și de acum înainte nu vom precupeți nici un efort. Minerii din Cavnic sînt hotărîți să contribuie efectiv prin munca lor la ascensiunea neîntreruptă a patriei pe calea dezvoltării socialiste multilaterale.

În aclamațiile mulțimii, ia cuvîntul tovarășul **Nicolae Ceaușescu.**

Cuvintele mobilizatoare ale secretarului general al partidului găsesc — și de această dată — un larg ecou în inimile maramureșenilor, ei angajîndu-se să-și aducă, cu abnegație și hărnicie, o contribuție sporită la dezvoltarea județului, la înflorirea continuă a patriei socialiste.

Adresîndu-se secretarului general al partidului, tovarășul Gheorghe Blaj a spus, în încheierea adunării populare :

Vreau să vă încredințez, tovarășe Nicolae Ceaușescu, că mesajul dumneavoastră va fi transmis minerilor din Cavnic.

Doresc să vă exprim, totodată, sentimentele de satisfacție și mulțumire ale tuturor comuniștilor și oamenilor muncii din Maramureș pentru caldele aprecieri pe care le-ați făcut la adresa rezultatelor activității lor.

Vă încredințăm, în același timp, că îndemnurile adresate ne vor însufleți în muncă, că activitatea dumneavoastră va fi pentru noi un permanent imbold în tot ceea ce înfăptuim, că indicațiile date vor fi transpuse cu fermitate în viață.

Tovarășe secretar general, ne angajăm să ne prezentăm la Congresul partidului cu sarcinile îndeplinite, că vom face totul pentru realizarea exemplară a planului pe anul 1975 și a intra în noul cincinal bine pregătiți.

Comuniștii din Maramureș vor trimite la Congresul partidului pe cei mai buni dintre ei și vă informăm că la conferințele și adunările de dări de seamă comuniștii din județul nostru au propus realegerea dumneavoastră în funcția de secretar general al Partidului Comunist Român.

Îngăduiți-mi să vă transmit, în numele maramureșenilor, multă sănătate și fericire, dumneavoastră și familiei dumneavoastră.

Să ne trăiți ! La mulți ani !

Adunarea populară la sfîrșit într-o atmosferă de puternic entuziasm. Participanții, în numele comuniștilor, al tuturor oamenilor muncii maramureșeni își manifestă cu însuflețire bucuria, mîndria patriotică pentru propunerea ca, la Congresul al XI-lea, tovarășul Nicolae Ceaușescu să fie reales în funcția de secretar general al Partidului Comunist Român. În această propunere unanimă își găsesc o înaltă expresie sentimentele de profundă dragoste, recunoștință, stimă și prețuire față de tovarășul Nicolae Ceaușescu, față de contribuția sa remarcabilă la elaborarea și înfăptuirea politicii partidului și statului nostru, față de activitatea sa neobosită consacrată propășirii continue a patriei, cauzei socialismului și păcii în lume.

Odată cu reafirmarea devotamentului lor neprecupețit față de partid și secretarul său general, locuitorii județului Maramureș s-au angajat să-și consacre toate energiile, întreaga capacitate creatoare înfăptuirii mărețului Program al partidului de făurire a societății socialiste multilateral dezvoltate și înaintare a României spre comunism.

(Agerpres)

Pretutindeni, ovații entuziaste

VIAȚA DE PARTID ÎN PREAJMA CONGRESULUI PARTIDULUI

RĂSPUNDEREA COMUNISTĂ

pentru integrarea consecventă a învățămîntului superior cu producția și cercetarea științifică

Totul părea să prevestească adunării de partid din cadrul **Secției de tehnologia silicaților și compușilor sodici a Facultății de inginerie chimică de la Politehnica din Timișoara** o desfășurare „lină" sau, cum se mai spune, „fără probleme". Rezultatele obținute de comuniștii acestei organizații — membri ai corpului didactic și studenți — sînt, în multe privințe, remarcabile. S-au realizat pași importanți în direcția integrării organice a învățămîntului cu producția și cercetarea : a fost, printre altele, preluată integral o hală de mașini a unei întreprinderi în care studenții din anii III și IV, lucrînd în schimburi cot la cot cu muncitorii, au dat anul trecut o producție în valoare de peste o jumătate de milion de lei ; numeroși studenți din anii IV și V au fost cuprinși în grupe de cercetare, conduse de cadre didactice cu prestigiu, care au rezolvat, în cadrul unor contracte cu Combinatul siderurgic Reșița și cu Fabrica de acid sulfuric Năvodari, probleme dificile și importante privind valorificarea zgurilor de furnal, precum și a fosfogipsului. Marea majoritate a studenților comuniști sînt fruntași la învățătură, fapt atestat prin notele bune și foarte bune dobîndite în sesiunile de examene. Învățămîntul ideologic al cadrelor didactice și al studenților s-a desfășurat cu regularitate, asigurîndu-se cursanților o bună pregătire politică.

Dar sublinierea tuturor acestor succese nu a condus la o atmosferă de mulțumire de sine : dimpotrivă, urmînd întocmai prețioasele indicații ale secretarului general al partidului, comuniștii au transformat adunarea într-o dezbatere lucidă și pătrunzătoare, sub semnul unui ascuțit spirit critic și autocritic, a problemelor cu care sînt confruntați. **Exprimîndu-și cu hotărîre aprobarea deplină și adeziunea entuziastă față de istoricele documente ce vor fi supuse Congresului al XI-lea — proiectele de Program și Directive — față de Tezele Comitetului Central pentru Congres, ei s-au străduit să definească modalitățile practice în care pot contribui cît mai eficient la transpunerea lor în realitate.**

— Noi, în calitate de comuniști, trebuie să avem mereu ochii larg deschiși spre viitor și, în raport cu marile exigențe ale viitorului, să ne stabilim sarcinile zilei de azi — spunea pe drept cuvînt prof. dr. ing. **Ion Drăgoi**, prodecan al Facultății de inginerie chimică. Sigur, s-au realizat unele lucruri în ce privește mai buna organizare a practicii productive a studenților, dar adevăratul proces al integrării de-abia acum avem datoria să-l înfăptuim cu deplină consecvență. **În proiectul de Program se indică limpede și fără echivoc că facultățile trebuie să devină „puternice centre de învățămînt, cercetare și producție, capabile să aducă o contribuție însemnată la dezvoltarea generală a societății".** În acest spirit e necesar să menționez că, pentru anul școlar 1974—1975, facultatea noastră are stabilit un plan valoric de 12 milioane lei, ceea ce reprezintă circa 16 000 lei de fiecare student. Acest plan trebuie chibzuit cu cea mai mare atenție spre a fi realizat integral și chiar depășit : din suma prevăzută, o parte însemnată, circa 3,5—4 milioane, se va obține prin finalizarea cercetărilor în care, pe lîngă cadrele didactice, sînt antrenați și 40 de studenți din cei 85 ai anilor IV și V : restul va fi dobîndit prin hala-pilot a facultății, prin preluarea unor secții întregi de la uzinele „Azur" și de detergenți, prin crearea unor noi stații-pilot la întreprinderea „Extroceram" și altele în vederea fabricării de cărămizi din zgurile valorificate de la furnalele Reșiței, precum și de cimenturi dentare, foarte căutate. Toate acestea însă nu se vor putea înfăptui în practică decît dacă organizația noastră de partid își va asuma de acum înainte și **menirea de adevărat conducător politic la locul de muncă, de educator al profesorilor și studenților în spiritul emulației pentru îmbinarea armonioasă a cunoașterii cu producția și cercetarea științifică...**

Pe aceeași temă au mai luat cuvîntul un șir de vorbitori — printre care prof. dr. ing. **Petru Tribunescu**, prof. dr. ing. **Viorel Cristea**, studenții din anul V **Mihai Ciurea** și **Pavel Goldstein** — care au evidențiat cu tărie îndatorirea comunistă a membrilor de partid de a nu se limita numai la o propagare teoretică și agitatorică a necesității integrării studiului cu producția și investigația științifică (cum, din păcate, s-a mai întîmplat în unele cazuri pînă în prezent), ci de a **se angaja plenar, ei în primul rînd, în acest proces de transformare radicală, de revoluționare a școlii superioare românești, constituind autentice exemple, modele de urmat atît în pregătirea școlară, cît și în activitatea de producție și cercetare științifică.**

Munca politico-educativă a organizației de partid a constituit, de asemenea, o importantă temă a discuției în cadrul adunării generale. Subliniind realizările obținute pînă în prezent în această direcție — înaltul procentaj al absolvirii, calitatea pregătirii studenților, contribuția susținută a colectivului secției la realizarea sarcinilor profesionale și obștești — un șir de vorbitori, printre care prof. dr. ing. **Cornel Ungureanu** și lector **Cristian Marcu**, au relevat necesitatea unei mai intense angrenări a tuturor comuniștilor în această activitate, unei mai înalte exigențe și autoexigențe, în primul rînd a membrilor de partid : printre altele, s-a arătat că biroul organizației de partid, organizația în întregul ei poartă o mare vină pentru faptul că, din fostul an IV, zece studenți au rămas repetenți, între ei numărîndu-se și un membru de partid. Cel în cauză, după ce a fost aspru criticat de cei prezenți, și-a făcut o severă autocritică, arătînd gravele neajunsuri de care s-a făcut vinovat în atitudinea față de învățătură și și-a luat un sincer angajament de a demonstra prin fapte concluziile autocritice la care a ajuns.

— Fără îndoială că, în activitatea noastră educativă, am făcut unii pași înainte — menționa **Ilona Bîrzescu**, lector la o catedră de științe sociale. Dar realizările trebuie să le raportăm mereu la înaltele cerințe pe care ni le pune în față Programul partidului, Codul său etic. Studenții noștri trebuie să devină — așa cum ne cere partidul — **nu numai buni specialiști, dar și oameni înaintați, cetățeni responsabili ai societății socialiste.** E necesar ca de educarea lor să se socotească răspunzători nu numai (cum se petrec lucrurile, din păcate, în prezent !) cadrele didactice de la catedrele de științe sociale, ci **absolut toți profesorii, conferențiarii, lectorii, asistenții, indiferent ce materie ar preda. Educația comunistă a tineretului nu e „specialitatea" exclusivă a unora, ci însuși sensul existenței și misiunii de dascăl a tuturor !**

În aceeași ordine de idei, prof. dr. ing. **Dumitru Becherescu**, șeful catedrei de tehnologia silicaților și compușilor oxidici, secretar al comitetului de partid pe Facultatea de inginerie chimică, sublinia cu profundă îndreptățire : „Prea mulți dintre colegii noștri socotesc că discuțiile dintre ei și studenți trebuie să se mărginească doar la formule chimice și chestiuni tehnice. E o prejudecată gravă, pe care trebuie s-o combatem. **Pregătirea teoretică și practică a viitorilor specialiști, formarea lor ca militanți comuniști constituie o unică și indivizibilă sarcină politică, parte integrantă a obiectivelor propuse prin proiectul de Program.** În această privință e necesar să acordăm **o mai mare pondere educativă și adunărilor de partid**, deoarece aici forjăm, deopotrivă, spiritul partinic al studenților comuniști și al profesorilor lor, aici le formăm conștiința lucidă și responsabilă de membri ai avangărzii societății noastre.

Într-un spirit de adîncă exigență, comuniștii au ales apoi noul organ de conducere al organizației de partid, delegații la conferința comitetului de partid pe facultate și și-au desemnat candidații pentru acest for ierarhic superior.

Hotărîrea adoptată în final, precum și planul de măsuri, afirmînd **voința de neclintit a comuniștilor de a încorpora în fapte cotidiene prevederile documentelor ce vor fi aprobate de Congresul al XI-lea al partidului**, stabilesc un șir de acțiuni concrete, cu termene și răspunderi precise, menite să asigure îndeplinirea întocmai a tuturor sarcinilor ce stau în fața organizației de partid, în acest „an-cheie" al întregului nostru învățămînt universitar.

Victor BÎRLĂDEANU

Însemnări din Timișoara

ÎN ÎNTÎMPINAREA CELEI DE-A XXX-A ANIVERSĂRI A „ZILEI ARMATEI"

Sesiunea științifică „Armata Republicii Socialiste România — tradiții și contemporaneitate"

Miercuri s-au încheiat lucrările sesiunii științifice „Armata Republicii Socialiste România — tradiții și contemporaneitate", organizată în cinstea celei de-a XXX-a aniversări a „Zilei armatei" de către Ministerul Apărării Naționale și Academia de științe sociale și politice.

Sesiunea a relicfat, în lumina aprecierilor proiectului Programului Partidului Comunist Român, aspecte ale tradițiilor ostășești înaintate ale poporului român, învățăminte de ordin militar din lupta milenară a străbunilor noștri împotriva cotropitorilor străini, pentru apărarea gliei strămoșești și a dreptului poporului român la dezvoltare de sine stătătoare, activitatea partidului comunist pentru transformarea revoluționară a armatei române, pentru întărirea, pregătirea și înzestrarea ei cu armament și tehnică de luptă modernă. În spiritul concepției Partidului Comunist Român privind apărarea patriei, ca operă și cauză a întregului popor, au fost abordate pe larg probleme referitoare la rolul și funcția socială a armatei noastre — parte inseparabilă a statului, expresie a voinței poporului român, apărătoare a cuceririlor revoluționare ale oamenilor muncii, a independenței și suveranității naționale.

Într-o atmosferă de puternic entuziasm, participanții la sesiune au adresat o telegramă **C.C. al P.C.R., tovarășului Nicolae Ceaușescu**, în care se spune, printre altele :

Însuflețiți de exemplul dumneavoastră luminos, ne angajăm să muncim în continuare cu inalt simț de răspundere, să aprofundăm cercetarea în domeniul istoriei și teoriei militare, să elaborăm lucrări care prin conținutul lor să contribuie la dezvoltarea științei istorice și științei militare și care să servească activității desfășurate sub conducerea Partidului Comunist Român pentru educarea cetățenilor țării în spiritul patriotismului fierbinte, al internaționalismului socialist, al devotamentului nețărmurit față de popor și partid, al răspunderii pentru apărarea scumpei noastre patrii — Republica Socialistă România.

Comerțul prin corespondență

Printr-o simplă scrisoare trimisă pe adresa **Universalcoop Comerțul prin corespondență** (strada Vulturilor nr. 31, București), orice solicitant poate primi la domiciliul său diferite mărfuri de largă utilitate : articole de îmbrăcăminte, produse cosmetice, obiecte de uz casnic. Printre produsele care pot fi procurate prin această unitate menționăm : cizme de cauciuc (import), treninguri supraelastice, pături, lenjerie de pat, aparate de tricotat, tacimuri pentru bucătărie și altele. Plata se face la primirea coletului poștal. La cerere, cetățenilor li se trimite, gratuit, catalogul cu produsele existente în depozitele comerțului prin corespondență, unitate a cooperației de consum care practică o formă rapidă, modernă și lesnicioasă de desfacere a mărfurilor direct la domiciliul solicitanților, pe baza unei simple scrisori în care sînt indicate mărfurile dorite.

Cînd veți încheia semănatul? Cum acționați pentru grăbirea lucrărilor?

Astăzi, răspunsuri din județele:

CARAȘ-SEVERIN

În cooperativele agricole din județul Caraș-Severin au fost însămînțate, pînă la mijlocul acestei luni, circa 8 500 ha din cele 23 500 ha prevăzute a se cultiva cu grîu. Este puțin dacă avem în vedere timpul înaintat în care ne găsim. Dar condițiile climatice — ploi care au persistat multe zile la rînd — au împiedicat desfășurarea normală a lucrărilor. La aceasta se adaugă și coacerea cu întîrziere a porumbului, ceea ce nu a permis eliberarea la vreme a terenurilor. Experiența unităților agricole fruntașe a arătat că și în aceste condiții se putea însămînța mai mult. La cooperativa agricolă din Vrăniuț, de exemplu, au fost însămînțate 70 la sută din suprafețele prevăzute a se cultiva cu grîu. Bune rezultate au și cele din Ciortea, Cîmpia, Vărădia, Mercina și altele, care au realizări cuprinse între 50 și 65 la sută. Cum au reușit aceste unități ca, în ciuda condițiilor climatice, să se afle într-un stadiu avansat cu lucrările de sezon ? Explicația e simplă : au pregătit din vreme terenul, ceea ce alte unități au neglijat.

În vederea intensificării lucrărilor, la indicația comitetului județean de partid, au fost întreprinse o seamă de măsuri bune. Astfel, se recoltează cu prioritate porumbul de pe terenurile destinate grîului, iar știuleții sînt uscați pe paturi de coceni. Alte măsuri vizează folosirea din plin, din zori și pînă seara, a mijloacelor mecanizate. Acum, cînd timpul s-a îndreptat, trebuie să se treacă în mod hotărît la aplicarea măsurilor arătate, încît în termen cît mai scurt să se realizeze și să se depășească vitezele de lucru stabilite. Trebuie reținut că la ora actuală pregătirea terenului pentru grîu s-a realizat doar în proporție de 55 la sută. Este limpede că toate forțele, toate mijloacele se cer utilizate nu numai ziua, ci și noaptea, pentru ca viteza zilnică să sporească. La S.M.A. Grădinari, acest deziderat a fost înțeles. Cele 70 de tractoare și cele 17 semănători lucrează nu numai la lumina zilei, ci și tîrziu noaptea. O notă bună pentru tractoriști ca Ion Doga, Petru Drăgan, Ion Crăguia, Damaschin Manciu, care au dat și tonul în întrecerea de a spori viteza zilnică de la 150 ha arături la 200 ha. Exemplul lor trebuie urmat peste tot în județ.

Nicolae CATANA
corespondentul „Scînteii"

SIBIU

Începutul săptămînii găsește toate unitățile agricole sibiene angajate în plin efort pentru înfăptuirea sarcinii stabilite de biroul comitetului județean de partid, de a încheia în cel mai scurt timp semănatul grîului. În această privință, mai sînt multe de făcut. Pînă marți, în cooperativele agricole se însămînțaseră 16 500 hectare din cele 25 500 planificate. Cînd se va încheia această lucrare ? „Pînă la 18 octombrie — ne-a spus tov. Leopold Köber, președintele U.J.C.A.P. Pentru a se crea front de lucru mecanizatorilor, în majoritatea unităților agricole se acționează hotărît pentru încheierea recoltării sfeclei de zahăr și eliberarea terenurilor în următoarele 2—3 zile. Pentru aceasta, începînd de duminică, în sprijinul cooperatorilor au venit mii de elevi. De asemenea, sînt folosite toate mijloacele de transport ale unităților, peste 600 de atelaje ale cooperatorilor, ca și numeroase autocamioane din S.M.A. și diferite întreprinderi din județ".

Desigur, înainte de toate numai o bună organizare a muncii poate să ducă la finalizarea cu bune rezultate a acestor acțiuni. Or, ce se constată ? „Lipsa de tractoare", cauză „obiectivă", repetată zi de zi pînă la nivelul organelor agricole județene, se dovedește a fi mai mult o cauză artificială. Deși pentru multe cooperative agricole din județ, cum sînt Valea Viilor, Sibiu, Ațel și altele, un tractor în plus ar fi prețuit ca apa și ca aerul, în numeroase stațiuni, ca Hozman, Roșia, Avrig și altele, zeci de tractoare stau „în rezervă" din lipsă de tractoriști. S-a uitat aproape cu desăvîrșire faptul că în urma unei frumoase inițiative de anul trecut au fost calificați ca tractoriști peste 300 de cooperatori. Ce fac acum ? Nimeni nu-și amintește de ei.

Nicolae BRUJAN
corespondentul „Scînteii"

NEAMȚ

Potrivit graficului de lucru întocmit pe baza indicațiilor biroului comitetului județean de partid, în această săptămînă, deci la 20 octombrie, semănatul grîului trebuie să se încheie pe toată suprafața planificată. Acolo unde se muncește organizat rezultatele sînt bune. „Pe tarlalele unității noastre grîul a și răsărit, ne spunea ing. Gheorghe Enăchioaie, președintele cooperativei agricole din Birgăoani. La Poiana, de pildă, avem 100 ha unde grîul e des ca peria". De asemenea, la cooperativa agricolă din Pildești, grîul a fost însămînțat pe toată suprafața planificată.

Cu toate acestea, în județul Neamț au mai rămas de însămînțat cu grîu peste 10 000 hectare. Întîrzierea se datorește faptului că în unele cooperative agricole — Costișa, Petricani, Drăgănești și altele — viteza zilnică de lucru la semănat este mică, abia 10—15 hectare, adică jumătate din prevederile graficului. De ce ? La Tămăreni, de exemplu, nu sînt folosite decît două din cele 4 semănători, iar la Costișa există o slabă preocupare pentru eliberarea terenurilor destinate grîului. De altfel, la nivelul județului, suprafața pregătită pentru semănat a scăzut aproape la zero, lucrîndu-se cu teren pregătit de pe o zi pe alta. Ca urmare, în fiecare zi nu se însămînțează decît 70—80 la sută din ceea ce se planifică. Mai putem aminti și lipsa a 365 tone sămînță din repartiție din alte zone, care încă nu a sosit la unitățile din județul Neamț.

În prezent, timpul este deosebit de prielnic muncii în cîmp. Se cer însă eforturi susținute din partea tuturor factorilor de răspundere din agricultura județului pentru eliberarea cu prioritate a suprafețelor destinate însămînțării grîului, pentru folosirea mai eficientă a forței de muncă și a mijloacelor mecanice.

Ion MANEA
corespondentul „Scînteii"

ŞEDINŢA GUVERNULUI

Au fost examinate realizările din primele nouă luni ale acestui an, precum şi acţiunile ce se vor întreprinde pentru îndeplinirea planului în trimestrul IV, pentru pregătirea înfăptuirii planului în anul viitor

În ziua de 15 octombrie a.c. a avut loc şedinţa Guvernului Republicii Socialiste România.

Guvernul a examinat îndeplinirea planului şi bugetului pe primele nouă luni ale anului în curs şi a definitivat, în lumina hotărîrilor Comitetului Executiv al C.C. al P.C.R., acţiunile ce urmează a se întreprinde pentru realizarea planului pe trim. IV a.c. şi pregătirea execuţiei planului pe trim. I, trim. II şi pe întreg anul 1975.

1. În domeniul producţiei industriale, guvernul a stabilit măsurile ce trebuie luate de ministere, centrale şi întreprinderi pentru recuperarea restanţelor la unele produse, înregistrate în primele trei trimestre, şi pentru realizarea unei producţii suplimentare prin încărcarea completă a maşinilor şi utilajelor, organizarea mai bună a producţiei şi a muncii, respectarea disciplinei tehnologice, îmbunătăţirea calităţii produselor.

S-au adoptat măsuri privind pregătirea planului de producţie pe 1975, încheierea urgentă a contractelor pentru desfacere, aprovizionare, cooperare, precum şi pregătirea fabricaţiei în toate unităţile economice.

Consiliul de Miniştri a dezbătut şi adoptat măsuri pentru asigurarea funcţionării normale a maşinilor şi instalaţiilor, realizarea riguroasă a programelor de reparaţii şi întreţinere, de fabricare şi livrare a pieselor de schimb în strînsă corelaţie cu programele de reparaţii.

2. În domeniul investiţiilor s-au stabilit măsuri pentru asigurarea punerii în funcţiune a obiectivelor productive din planul pe acest an, organizarea şantierelor pentru lucru pe timp friguros şi îmbunătăţirea pregătirii investiţiilor pe anul 1975 prin intensificarea avizării şi aprobării studiilor tehnico-economice ale obiectivelor din planul pe anul viitor, elaborării şi predării proiectelor de execuţie şi contractării utilajelor.

3. Guvernul a hotărît măsurile necesare pentru realizarea fondului de mărfuri destinat exportului, asigurarea mijloacelor de transport şi derularea ritmică a livrărilor în vederea îndeplinirii sarcinilor de export pe anul 1974. Totodată, s-au stabilit măsuri pentru pregătirea realizării în bune condiţii a planului de export pe anul 1975.

4. În şedinţa guvernului s-au analizat, de asemenea, situaţia aprovizionării tehnico-materiale pe trim. IV din acest an, modul în care se aduc la îndeplinire prevederile Hotărîrii Comitetului Executiv al C.C. al P.C.R. şi Decretului Consiliului de Stat privind utilizarea judicioasă a resurselor energetice şi s-au stabilit măsuri pentru pregătirea aprovizionării ritmice cu materii prime şi materiale necesare realizării planului pe 1975, precum şi intensificarea acţiunilor pentru realizarea, îndeosebi în unităţile industriale, de transporturi, agricole, comerţ şi gospodărie comunală, de economii la energie, combustibil, lubrifianţi, materii prime şi materiale.

5. Pe baza indicaţiilor şi a sarcinilor trasate de tovarăşul Nicolae Ceauşescu la Conferinţa cu activul de bază din domeniul finanţelor, preţurilor şi retribuirii muncii, guvernul a examinat şi adoptat măsurile destinate să asigure îndeplinirea indicatorilor financiari pe acest an şi pregătirea Bugetului de stat pe anul 1975, pentru întărirea disciplinei de plan şi financiare, reducerea costurilor de producţie, eliminarea risipei sub orice formă şi evitarea cheltuielilor neeconomicoase.

6. Guvernul a analizat şi adoptat măsurile propuse de Ministerul Educaţiei şi Învăţămîntului şi Ministerul Muncii pentru pregătirea cadrelor de muncitori calificaţi corespunzător sarcinilor de plan şi pentru intensificarea activităţii de reciclare a cadrelor în trimestrul în curs şi pe anul 1975.

7. Guvernul a analizat problemele asigurării aprovizionării de toamnă-iarnă 1974—1975 şi a elaborat un program corespunzător de măsuri pentru satisfacerea cerinţelor populaţiei, care va fi supus aprobării conducerii de partid şi de stat.

8. A fost examinat proiectul de program privind prestările de servicii către populaţie pe anul 1975 şi perioada 1976—1980 şi s-a hotărît ca acesta să fie definitivat pe baza propunerilor făcute cu privire la dezvoltarea, diversificarea şi îmbunătăţirea calităţii serviciilor.

În continuare, guvernul a rezolvat o serie de probleme ale activităţii curente.

Cronica zilei

Miercuri dimineaţa, tovarăşul Mihai Dalea, membru supleant al Comitetului Executiv al C.C. al P.C.R., preşedintele Consiliului Central al Uniunii Generale a Sindicatelor din România, preşedintele Consiliului General A.R.L.U.S., a primit delegaţia de activişti ai Asociaţiei bieloruse de prietenie şi relaţii culturale cu străinătatea, condusă de V. L. Pavluchievici, vicepreşedinte al Comitetului Executiv al Sovietului oraşenesc Minsk, care face o vizită de prietenie în ţara noastră.

Cu acest prilej a avut loc o convorbire care s-a desfăşurat într-o atmosferă caldă, prietenească.

Împlinirea a 450 de ani de la naşterea marelui poet al Renaşterii franceze, Pierre Ronsard (1524—1585), eveniment înscris în calendarul marilor aniversări culturale recomandate de Consiliul Mondial al Păcii pe anul 1974, a fost marcată, miercuri seara, la Bucureşti, printr-o manifestare organizată de Comitetul Naţional pentru Apărarea Păcii, Consiliul Culturii şi Educaţiei Socialiste şi Uniunea Scriitorilor.

Viaţa şi opera poetului au fost evocate de acad. Şerban Cioculescu. Actori de frunte ai teatrelor bucureştene au recitat apoi din lirica poetului. În încheiere a fost vizionat un film artistic — producţie a cinematografiei franceze.

tv

PROGRAMUL I

16,00-17,00 Teleşcoală.
16,00 Geografie (şcoala generală, cl. a VI-a) : Locul Pămîntului în Univers.
16,10 Geografie (şcoala generală, cl. a VIII-a) : Carpaţii Meridionali.
16,20 Teatru comentat pentru elevi : „Faust" de Marlowe.
17,30 Telex.
17,35 Agroenciclopedia.
18,05 Vîrstele peliculei.
18,35 La volan — emisiune pentru conducătorii auto.
18,50 Teatru de poezie : Pămîntul din statui.
19,20 1001 de seri.
19,30 Telejurnal ● Cuvînt de ordine — îndeplinirea angajamentelor în cinstea marelui for al partidului.
20,10 Seară pentru tineret.
21,40 Univers ştiinţific.
22,10 24 de ore.
22,30 Închiderea programului.

PROGRAMUL II

20,10 Deschiderea staţiunii de concerte a formaţiilor muzicale ale Radioteleviziunii. Concert simfonic susţinut de orchestra simfonică a Radioteleviziunii. Dirijor : Emanuel Elenescu. Solistă : Cristina Bruno — Spania. În program: George Enescu — Uvertura de concert pe tema cu caracter popular românesc : Schumann — Concertul pentru pian şi orchestră în la minor ; Brahms — Simfonia a III-a.
În pauză : ● Viaţa economică a Capitalei ● Telex.
22,10 Cărţi şi idei.
22,30 Închiderea programului.

cinema

● **Misterul vasului „Mary Deare":** SALA PALATULUI (seria de bilete 5158) — 17,15, (5201) — 20,15, PATRIA — 9,30; 12,15; 15; 17,30; 20, BUCUREŞTI — 8,30; 10,45; 13,15; 16; 18,30; 20,45.
● **Vizuina vulpii :** CAPITOL — 9,15; 11,30; 13,45; 16; 18,15; 20,30.
● **Floarea de piatră :** VICTORIA — 9,15; 11,30; 13,45; 16; 18,15; 20,30.
● **Tatăl risipitor :** BUCEGI — 16; 18; 20, FLOREASCA — 15,30; 18; 20,15, MOŞILOR — 15,30; 18; 20.
● **Cidul :** CASA FILMULUI — 10; 15,30.
● **Ruy Blas :** SCALA — 9; 11,15; 13,30; 16; 18,30; 21, FESTIVAL — 9; 11,15; 13,30; 16; 18,30; 21, FAVORIT — 9,15; 11,30; 13,45; 16; 18,15; 20,30.
● **Fraţii Jderi :** DOINA — 11,30; 17; 19,45.
● **Desene animate :** DOINA — 9,45; 15,45.
● **Casa păpuşilor :** CENTRAL — 9,15; 11,30; 13,45; 16; 18,15; 20,30.
● **„Steţar" — extremă urgenţă :** PACEA — 16; 18; 20, COSMOS — 15,30; 18; 20,15.
● **Hiul roşu :** LUMINA — 9; 11,45; 14,30; 17,15; 20, POPULAR — 14,45; 17,30; 20.
● **În cer şi pe pămînt :** COTROCENI — 14; 16; 18; 20.
● **36 de ore :** TIMPURI NOI — 8,45; 11; 13,15; 15,30; 18; 20,15.
● **Joe Limonadă :** RAHOVA — 16; 18,15; 20,30.
● **Sufletul negrului Charley:** FEROVIAR — 9; 11,15; 13,30; 16; 18,15; 20,30, MELODIA — 9; 11,15; 13,30; 16; 18,30; 20,45, MODERN — 9; 11,15; 13,30; 16; 18,15; 20,30.
● **Prietena mea Sybille :** DACIA — 9; 11,15; 13,30; 16; 18,15; 20,30.
● **Extravagantul domn Deeds :** EXCELSIOR — 9; 11,15; 13,30; 16; 18,15; 20,30, FLAMURA — 9; 11,15; 13,30; 15,45; 18; 20,15.
● **Scurtă vacanţă :** GRIVIŢA — 9; 11,15; 13,30; 16; 18,15; 20,30.
● **Şapte păcate :** BUZEŞTI — 9; 11,15; 13,30, ARTA — 15,30; 17,30; 19,30.
● **Ordinul Ana :** BUZEŞTI — 16; 18,15; 20,15.
● **Tunurile din Navarone :** GIULEŞTI — 15,30; 19, MUNCA — 15,30; 19.
● **Ultima luptă :** UNIREA — 15; 17,30; 20.
● **Vandana :** DRUMUL SĂRII — 10,30; 15,30; 19, PROGRESUL — 10; 15,30; 19.
● **Apaşii :** CRÎNGAŞI — 16; 18,15.
● **Atac împotriva lui Rommel :** GLORIA — 9; 11,15; 13,30; 16; 18,15; 20,30, AURORA — 9; 11,15; 13,30; 15,45; 18; 20,15, TOMIS — 9; 11,15; 13,30; 15,30; 18; 20,15.
● **Fără un adio :** FERENTARI — 15,30; 18; 20,15.
● **Goana după aur :** VOLGA — 9; 13; 14,45; 16,30; 18,15; 20, MIORIŢA — 9; 11,15; 13,30; 15,45; 18; 20,15, FLACĂRA — 16; 18; 20.
● **Piele de măgar :** VIITORUL — 15,30; 18.
● **Fata de pe Kosmaj :** VIITORUL — 20,15.
● **Trei inocenţi :** LIRA — 15,30; 18; 20,15.
● **50 000 de dolari recompensă :** VITAN — 15,30; 18; 20.

teatre

● A.R.I.A. (la sala „Rapsodia română") : Spectacol extraordinar susţinut de Ansamblul de muzică şi dans din India — 20.
● Teatrul Naţional Bucureşti (sala mică) : **Dulcea pasăre a tinereţii** — 19,30.
● Orchestra Radioteleviziunii române : Concert simfonic. Dirijor: Emanuel Elenescu. (Deschiderea staţiunii) — 20.
● Teatrul de Operetă : **Oklahoma** — 19,30.
● Teatrul de comedie : **Nicnic** — 19,30.
● Teatrul „Lucia Sturdza Bulandra" (sala din bd. Schitu Măgureanu) : **Casa de mode** — 19,30, (sala din str. Alex. Sahia) : **A 12-a noapte** — 19,30.
● Teatrul Mic : **Cu cărţile pe faţă** — 19,30.
● Teatrul „Nottara" (sala Magheru) : **Aici a dormit George Washington** — 19,30.
● Teatrul Giuleşti : **Simbătă la Veritas** — 19,30.
● Teatrul evreiesc de stat : **O seară veselă** — 19,30.
● Teatrul satiric-muzical „C. Tănase" (sala Savoy) : **Pardon... scuzaţi... bonsoar !** — 19,30.
● Teatrul de revistă şi comedie „Ion Vasilescu": **Siciliana** — 19,30.
● Studioul I.A.T.C. „I. L. Caragiale" : **Procese...** — 20.
● Teatrul Tăndărică (sala din Calea Victoriei) : **Poveste cu cintec** — 10, **De-a Scufiţa Roşie** — 15, **Ion Talion** (Teatrul de păpuşi din Craiova) — 17, (sala din str. Academiei) : **Punguţa cu doi bani** — 10.

DIN AGENDA TÎRGULUI INTERNAŢIONAL BUCUREŞTI '74

Opinii ale unor participanţi de peste hotare

Fritz Koch, directorul expoziţiei Republicii Democrate Germane : „Relaţiile economice dintre cele două ţări prietene — Republica Democrată Germană şi Republica Socialistă România — se dezvoltă necontenit. Participarea a 9 întreprinderi de comerţ exterior din R.D.G. la TIB '74 contribuie, desigur, la amplificarea schimburilor dintre ţările noastre, la o mai bună cunoaştere a domeniilor în care putem adinci colaborarea şi cooperarea în producţie. Demn de menţionat este faptul că structura schimburilor se îmbunătăţeşte continuu ; datorită capacităţii economice crescinde a ambelor ţări, ponderea produselor noi, de înaltă tehnicitate, devine din ce în ce mai mare. Astfel, în protocolul anual pe 1974 sînt prevăzute importante contracte de specializare şi cooperare pentru maşini şi automate de filetat interior, transformatoare de putere cu ulei, compresoare de frînă şi frigorifice, maşini de extrudat, maşini-unelte speciale şi de precizie ş.a.".

Zsuzsa Amon, directoarea pavilionului Republicii Populare Ungare : „Aş vrea să menţionez, în primul rînd, că interesul sporit al ţării noastre pentru TIB '74 este ilustrat de faptul că, în acest an, numărul exponatelor pavilionului Ungariei este de trei ori mai mare decît cel de la ediţia anterioară. De asemenea, sînt prezenţi la Bucureşti numeroşi specialişti şi tehnicieni, care au sarcina de a identifica noi domenii şi mijloace de intensificare a schimburilor comerciale şi cooperării româno-ungare, mai ales în ramurile de „vîrf" ale construcţiilor de maşini. România şi Ungaria au acumulat o bogată experienţă în colaborarea bilaterală, rod al dezvoltării în ritm rapid a industriei constructoare de maşini din cele două ţări. Este semnificativ, în acest sens, că volumul livrărilor reciproce de maşini şi utilaje, în perioada 1971—1975, reprezintă 50 la sută din totalul schimburilor comerciale româno-ungare. Pentru viitorul cincinal se prevede o triplare a comerţului bilateral de maşini şi utilaje. În acest context, Tîrgul internaţional de la Bucureşti, ca şi cel de la Budapesta, urmează să joace un rol important în activitatea de prezentare a produselor noi, de promovare a acestora în schimburile de mărfuri dintre cele două ţări. Grupul de specialişti din Ungaria speră să găsească, prin intermediul exponatelor româneşti de la TIB '74, o modalitate eficientă şi rapidă de cunoaştere a actualului potenţial românesc de export, a metodelor de lucru ale partenerului român, elemente care vor facilita accelerarea schimburilor reciproce. Sîntem convinşi că TIB '74 va contribui la stimularea comerţului şi cooperării dintre România şi Ungaria".

Spiros Constantinidis, directorul pavilionului Republicii Elene : „Grecia participă pentru prima dată la Tîrgul internaţional Bucureşti. Cu atît mai mult ne bucură interesul suscitat în rîndurile specialiştilor români, ca şi ale celor din alte ţări, faţă de produsele pe care le expunem — maşini şi motoare electrice, aparatură medicală şi altele. Am vizitat standurile ţării gazdă şi pot spune că multe din produsele prezentate m-au impresionat foarte mult. Cred că, folosind acest prilej oferit de TIB '74, firmele greceşti şi cele româneşti vor încheia contracte importante. În ultimii ani, comerţul dintre România şi Grecia şi-a dublat volumul, dar există posibilităţi ca schimburile comerciale dintre ţările noastre să se dezvolte în continuare".

Edith Launey, directoarea expoziţiei Franţei : „Prezenţi la TIB '74, expozanţii francezi folosesc din plin prilejul de a cunoaşte, la faţa locului, produsele realizate în România şi, în acelaşi timp, de a prezenta oferta lor. Reprezentanţii firmelor sînt foarte mulţumiţi de rezultatele de pînă acum. Colaborarea strînsă care există între unele întreprinderi româneşti şi franceze îşi găseşte expresia concretă în existenţa în standurile tîrgului a automobilelor „Dacia", elicopterului „Alouette", a unor maşini-unelte. Probabil, la ediţia viitoare a TIB, numărul produselor realizate prin cooperarea româno-franceză va fi mai numeros, ţinînd cont de interesul manifestat de ambii parteneri pentru diversificarea formelor de schimburi comerciale, de încrederea reciprocă care există între ţările noastre".

★

Cu ocazia sărbătoririi **„Zilei Uniunii Sovietice"**, la Tîrgul internaţional Bucureşti, Evgheni Kovaliov, directorul pavilionului, a oferit, miercuri după-amiază, o recepţie.

La actuala ediţie a TIB, comerţul exterior sovietic este prezent cu o varietate de maşini-unelte cu comandă program, transformatoare, maşini de sudură, aparataj electronic pentru cercetări în domeniul fizicii nucleare, aparate cu radioizotopi şi Roentgen, folosite în industrie şi cercetare, utilaje pentru industria textilă şi pentru prelucrarea maselor plastice, instalaţii de televiziune şi alte produse.

În aceeaşi zi a fost organizată o recepţie prilejuită de **„Ziua R. F. Germania"** la Tîrgul internaţional Bucureşti.

Oferta industriei vest-germane la manifestarea economică bienală găzduită de Bucureşti reuneşte exponatele a 200 de firme, care prezintă, pe o suprafaţă de circa 12 000 mp, o gamă largă de utilaje şi instalaţii, produse ale electronicii şi electrotehnicii, maşini pentru industria textilă şi multe altele.

CONSILIUL CULTURII ŞI EDUCAŢIEI SOCIALISTE, AGENŢIA ROMÂNĂ DE IMPRESARIAT ARTISTIC PREZINTĂ SPECTACOLE EXTRAORDINARE SUSŢINUTE DE

ANSAMBLUL DE STAT DE CÎNTECE ŞI DANSURI POPULARE al Republicii Populare Mongole

la sala ansamblului „RAPSODIA ROMÂNĂ" (str. Lipscani — 53), vineri 18 şi simbătă 19 octombrie 1974, ora 20

Biletele se vînd la Casa A.R.I.A., Calea Victoriei 68—70, telefon 13.53.75

DIN ŢĂRILE SOCIALISTE

CUBA

Citrice de Matanzas

De la ieşirea din provincia Havana şi pînă aproape de Matanzas, şoseaua străbate o imensă întindere verde, pe care portocalii şi lămîii se aliniază în careuri clar desenate. Zona este cunoscută sub numele de „Plan citrico Victoria de Giron" şi se întinde pe o suprafaţă de peste 80 mii de hectare. Cu numai cîţiva ani în urmă, aceste pămînturi erau pustii, solul stîncos, presărat ici-colo cu vegetaţie săracă, arsă de soarele tropical, părea condamnat la uitare. Şi aşa ar fi fost, poate, dacă oamenii acestor locuri nu ar fi angajat, la chemarea partidului şi guvernului, o aspră bătălie cu natura, bătălie în urma căreia a prins viaţă unul dintre cele mai îndrăzneţe proiecte ale horticultorilor cubanezi : acela de **a transforma cîmpiile situate la sud de Matanzas într-una din marile zone producătoare de citrice din lume.**

Înfăptuirea acestui program — necesitînd investiţii de circa 1 miliard de peso — a fost facilitată de existenţa în subsolul zonei a unei adevărate „mări" cu apă dulce. Totodată, s-a avut în vedere folosirea pentru irigarea terenurilor respective a milioane-lor de metri cubi de apă inmagazinată în bazinul natural de la Cienaga de Zapata, din apropiere.

Acţiunea a început, în 1967, cu pregătirea pămînturilor. Buldozerele l-au nivelat, hectar cu hectar. Locul a fost marcat şi pregătit. Prin perforarea în stîncă, cu ajutorul dinamitei, s-a ajuns pînă la apele freatice necesare plantelor. Pentru a feri culturile de vînturile puternice din perioadele ciclonice au fost plantate perdele de protecţie.

CORESPONDENŢA DIN HAVANA

Pînă în prezent au fost plantate circa 13 mii hectare, restul urmînd să fie atrase în circuitul economic pînă la finele anului 1980. Se scontează că livezile amenajate vor produce la capacitatea proiectată în 1990.

Înfăptuirea acestui program este posibilă şi datorită existenţei în Cuba a unor specialişti în materie. În baza programului de pregătire a cadrelor tehnice, elaborat de guvern în primii ani după revoluţie, au fost pregătiţi peste 300 de ingineri şi tehnicieni, care acordă asistenţa necesară culturilor de citrice din ţară. E un succes enorm ; în 1959 existau doar 3 ingineri specializaţi în acest domeniu.

Lucrările de întreţinere a culturilor, ca şi recoltatul, cad în sarcina elevilor de la şcolile secundare, care îmbină studiul cu activitatea de producţie. Celor 14 şcoli de acest gen — şcoli „plantate" în mijlocul livezilor — li se vor adăuga în octombrie încă 12, pentru ca, în final, numărul lor să ajungă la 125, cu un efectiv de 65 000 de elevi muncitori.

Cele 2 milioane de tone de citrice pe care se scontează în noua zonă echivalează cu valoarea unei recolte anuale de trestie de zahăr, ceea ce va asigura acestor culturi locul al doilea în ansamblul agriculturii.

Înfăptuirea îndrăzneţului program al horticultorilor cubanezi va transforma sudul provinciei Matanzas într-una din cele mai avansate zone ale Cubei. Renaşterea, printr-un amplu efort, a acestui vast teritoriu este o mărturie grăitoare a posibilităţilor creatoare ale harnicului popor cubanez, care-şi trăieşte adevărata istorie în anii socialismului.

Mihai FABIAN

R. P. POLONĂ

Uriaşul de oţel de la Cracovia

Din multitudinea de informaţii ale presei, care se fac ecoul succeselor obţinute de oamenii muncii polonezi în acest an jubiliar, am desprins o telegramă expediată de colectivul de la marele combinat metalurgic „V. I. Lenin" din Cracovia. Ea oonsemna îndeplinirea, înainte de termen, a angajamentului asumat de oţelari de a da în acest an o producţie suplimentară în valoare de 300 milioane zloţi. Combinatul, care cu cîteva luni în urmă a aniversat două decenii de existenţă, şi-a cîştigat un binemeritat renume în istoria industrializării ţării. Prima şarjă reprezenta încununarea muncii pline de abnegaţie a brigăzilor de tineret, venite din toate colţurile ţării pentru a dura pe malul Vistulei, lîngă Cracovia, o nouă cetate. Potrivit proiectelor iniţiale, combinatul urma să producă anual 1 500 000 tone oţel, ceea ce depăşea întreaga producţie a Poloniei din 1938.

Astăzi, combinatul produce 6,7 milioane tone oţel, revenindu-i, astfel, aproape jumătate din producţia naţională.

E. Suchowski, directorul economic al combinatului, ne prezintă cîteva date care conturează amploarea şi importanţa acestui obiectiv : suprafaţa combinatului — 17,5 km pătraţi, lungimea liniilor de cale ferată — 460 km, a şoselelor combinatului — 200 km. Valoarea anuală a producţiei atinge 30 miliarde zloţi. În afară de oţel — principala producţie — aici se obţin 4 milioane tone cocs, 7 milioane tone aglomerate etc. Interlocutorul subliniază importanţa pe care conducerea combinatului o acordă calificării permanente a celor 36 000 salariaţi. Pe lîngă întreprindere funcţionează trei şcoli profesionale, ale căror cursuri sînt urmate de 2 000 elevi, iar alte 1 000 persoane frecventează şcolile medii tehnice serale.

CORESPONDENŢA DIN VARŞOVIA

Edward Cisowskibn, secretarul comitetului de partid al combinatului, ne-a vorbit despre iniţiativele organizaţiei, care numără 8 000 de membri şi candidaţi, în domeniul creşterii rentabilităţii muncii, folosirii judicioase a rezervelor materiale şi umane, economisirii acestora. Ca urmare a acestor iniţiative ale comuniştilor, care au reuşit să mobilizeze întregul colectiv, s-a obţinut triplarea rentabilităţii producţiei faţă de media naţională pe ramură.

Combinatul „V. I. Lenin", cel mai mare din Polonia, va avea în curînd un „rival" — combinatul „Katowice" care se va specializa în oţeluri de înaltă calitate.

Un sfert de veac desparte combinatul din Cracovia de cel de la Katowice, perioadă ce a înscris o întreagă epocă în dezvoltarea metalurgiei, în însăşi istoria ţării. „Nowa Huta" a fost construită cu cazmale şi lopeţi, combinatul de la Katowice se ridică cu ajutorul maşinilor ultramoderne. Istoria celor două combinate, primul aflat în plină maturitate, iar al doilea în faza de edificare, coincide cu istoria industrializării Poloniei, fiind o ilustrare sugestivă a realizărilor remarcabile obţinute de poporul polonez în anii socialismului.

Gh. CIOBANU

• SPORT • SPORT • SPORT • SPORT

Campionatele mondiale de volei

• Echipele noastre în grupele semifinale : la masculin — cu Olanda, Japonia şi Bulgaria ; la feminin — cu U.R.S.S., Polonia şi Canada

S-au încheiat meciurile din grupele preliminarii ale celei de-a 8-a ediţii a campionatelor mondiale de volei, ce au loc în Mexic. Selecţionatele României au obţinut calificarea pentru grupele semifinale, deşi au pierdut ultimele partide. La Puebla, voleibaliştii au fost învinşi, la capătul unui meci maraton, cu 3-2 (17-15, 9-15, 15-13, 12-15, 15-9) de echipa Cehoslovaciei, iar voleibalistele au cedat, tot în 5 seturi, în faţa echipei Ungariei : 12-15, 10-15, 17-15, 15-10, 15-13.

În grupa semifinală masculină de la Toluca, echipa României va juca alături de formaţiile Olandei, Japoniei şi Bulgariei (primele două echipe se califică în turneul final pentru locurile 1-6), iar în grupa feminină, programată la Tijuana, selecţionata ţării noastre va evolua împreună cu echipele U.R.S.S., Poloniei şi Canadei (primele două echipe se califică, de asemenea, în turneul final). Jocurile din grupele semifinale încep vineri.

21 — 27 octombrie

„Săptămîna boxului" la Bucureşti

Palatul sporturilor şi culturii din Capitală va găzdui între 21 şi 27 octombrie ultimele reuniuni ale campionatelor naţionale de box, eveniment sportiv aşteptat în fiecare toamnă cu viu interes de amatorii de sport din întreaga ţară. Pentru cele 11 titluri de campioni republicani vor lupta 118 pugilişti, în frunte cu 10 deţinători ai centurilor de anul trecut : Aurel Mihai, Ibrahim Faredin, Marian Lazăr, Gh. Ciochină, C. Cuţov (Simion Cuţov nu participă), V. Zilberman, Şt. Florea, Al. Năstac, I. Gyorffi şi Ion Alexe. Cu excepţia lui Gyorffi, care va evolua la „mijlocie" şi nu la „semigrea", ceilalţi campioni ai ţării îşi vor apăra titlurile la categoriile respective. Pe lista „şalangerilor" figurează numele unor internaţionali consacraţi ca Gruiescu, campionul european la „muscă", Gabriel Pometcu (pană), Mircea Tone (cocoş), precum şi tinerele speranţe Damian Cîmpoieşu (semimijlocie), Costică Dafinoiu (semigrea), Pavel Istrate (mijlocie), Mircea Simon (semigrea), Robu Niţă (muscă) şi alţii.

În zilele de 21, 22 şi 23 octombrie vor avea loc cîte două gale (orele 15 şi respectiv 19), la 24 şi 25 (semifinalele) cîte o gală de la ora 19, urmînd ca simbătă să fie zi de odihnă. Finalele se vor desfăşura duminică, 27 octombrie, ora 10.

Biletele de intrare pentru campionate se vor pune în vînzare cu începere de vineri, 18 octombrie, la casele Palatului sporturilor şi culturii, patinoarului „23 August", agenţiei C.C.A., la sediul C.N.E.F.S. (str. Vasile Conta) şi la stadioanele Dinamo şi Giuleşti.

FOTBAL

Divizionarele A îşi reiau întrecerea

Campionatul diviziei A la fotbal se reia la sfîrşitul acestei săptămîni. Primele meciuri vor avea loc simbătă, după cum urmează : **Dinamo — F.C. Galaţi** (pe stadionul Dinamo, ora 15), **U.T.A. — Universitatea Craiova** şi **Steagul roşu Braşov — Olimpia Satu-Mare.** Celelalte meciuri ale etapei sînt programate **duminică : Steaua — Chimia Rm. Vîlcea** (pe stadionul Steaua, de la ora 11), **C.F.R. Cluj — Jiul Petroşani, F.C. Argeş Piteşti — Sportul studenţesc, A.S.A. Tg. Mureş — Politehnica Timişoara, F.C.M. Reşiţa — Politehnica Iaşi, F.C. Constanţa — Universitatea Cluj.**

Acum, la reluarea campionatului, după cele 8 etape disputate, pe primele trei locuri în clasament se află, în ordine, Dinamo (14 puncte ; golaveraj 17—5), F.C.M. Reşiţa (11 puncte ; golaveraj 11—6), A.S.A. Tg. Mureş (11 puncte ; golaveraj 14—14). Pe ultimele poziţii : 15 — Politehnica Iaşi (6 puncte ; 9—13), 16 — F.C. Constanţa (6 puncte ; 6—11), 17 — Chimia Rm. Vîlcea (4 puncte ; 2—14), 18 — F.C. Galaţi (3 puncte ; 3—13).

★

Televiziunea va transmite, în direct, partida de la Arad (U.T.A. — Universitatea Craiova) — simbătă, de la ora 15.

În cîteva rînduri

HOCHEI PE GHEAŢĂ. — Pe patinoarul artificial din Parcul sportiv „23 August" din Capitală s-a disputat aseară meciul revanşă dintre selecţionatele de hochei pe gheaţă ale Iugoslaviei şi României. Victoria a revenit hocheiştilor români cu scorul de 6—2 (1—1, 2—0, 3—1). În primul meci, rezultatul a fost egal : 3—3.

BASCHET. — Sală Floreasca din Capitală a găzduit această seară întîlnirea amicală de baschet dintre echipele masculine ale cluburilor Dinamo Moscova şi Dinamo Bucureşti. Partida s-a încheiat cu scorul de 95—79 (50—42) în favoarea sportivilor sovietici. Astăzi, de la ora 18, în aceeaşi sală, Dinamo Moscova întîlneşte lotul reprezentativ al ţării noastre.

TENIS. — Ilie Năstase a debutat cu o victorie în turneul internaţional de la Barcelona. El l-a învins cu 6-2, 6-4 pe indianul H. Rahin. Francezul Dominguez a dispus cu 6-3, 6-4 de Ion Ţiriac.

În proba de simplu femei, jucătoarea română Virginia Ruzici a învins-o cu 6—0, 6—1 pe Ana Mateo (Spania).

PRONOEXPRES

NUMERELE EXTRASE LA TRAGEREA DIN 16 OCTOMBRIE 1974
Fond general de cîştiguri : 1 498 767 lei din care 734 515 lei report.
EXTRAGEREA I : 30 25 17 24 39 42.
EXTRAGEREA a II-a : 10 9 27 19 26.

FAPTUL DIVERS

Adrian mulţumeşte...

Scăpat o clipă de sub supravegherea mamei, micuţul Andrei-Adrian a luat o sîrmă, a vîrît-o în priză şi a fost electrocutat, cu arsuri grave la mîna dreaptă. „Disperat — ne scrie tatăl copilului, Nicolae Moise, din str. Spătarului nr. 3, Bucureşti — m-am dus cu el la Spitalul clinic de chirurgie plastică şi reparatorie. Aici, doctorul Daniel Sabău a încercat aproape imposibilul. După trei intervenţii chirurgicale, una mai migăloasă decît alta, doctorul Sabău a salvat mîna copilului, redindu-ne liniştea şi bucuria pentru toată viaţa". În încheiere, tatăl consemnează : „Cînd fiul meu Andrei-Adrian va fi şcolar şi va învăţa să scrie, am să-l pun să caligrafieze pe hîrtie numele acestui doctor, cu majuscule..." Merită !

Romanii şi edilii din Sărăţel

Un monument epigrafic din gresie dură, datînd din secolul II era noastră, a fost identificat în apropierea localităţii Sărăţel (Bistriţa-Năsăud). Inscripţia de pe monument atestă exploatarea, de către romani, a zăcămintelor de sare din această localitate. De altfel, şi numele localităţii atestă acest lucru. Încă un argument în sprijinul ambiţioaselor proiecte ale edililor locali de a trece cît mai degrabă la valorificarea rezervelor de sare de aici, cu mijloace moderne, mecanizate. Aceiaşi edili, învăţînd de la oamenii locului, care folosesc de mult timp nămolurile sărate în scopuri terapeutice, plănuiesc o viitoare microstaţiune balneară. Unul din ei s-a şi gîndit la o denumire sugestivă : „Staţiunea la mulţi ani, cu sănătate". Şi cu noroc !

Educaţie civică

Închipuiţi-vă cîteva din cele mai aglomerate intersecţii din Piatra Neamţ, cu treceri de pietoni marcate şi cu pietoni care nu vor să... treacă. Ei se opresc exact în mijlocul străzii, unde încep să stea la taifas, pe îndelete. Alţii, tocmai la pasajele respective de trecere se opresc să citească ziarul, unul îşi aprinde ţigara, altul îşi închele şiretul de la pantofi, unul se răzgîndeşte şi, de la mijlocul străzii, face cale întoarsă pe stop, altul ameninţă cu pumnul un şofer... Toate aceste secvenţe au fost surprinse în cadrul unui sondaj efectuat de serviciul de circulaţie al miliţiei din Piatra Neamţ. Şi n-au fost doar cele relatate, ci 300 la număr, soldate cu tot atîtea amenzi şi avertismente. E oare nevoie de „permis de conducere" şi pentru pietoni ? Nu! E nevoie de educaţie civică.

Trei şi toţi trei

Prodan Marin, Mitru Chiru şi Brazdă Ion, de la staţia de pompare plutitoare amplasată în faţa comunei Gropeni, judeţul Brăila, au sustras o cantitate de porumb, pe care au ascuns-o într-unul din compartimentele de flotabilitate ale staţiei. Închis ermetic, porumbul s-a „încins", emanînd gaze toxice. Nebănuind pericolul, cei trei s-au dus, pe întuneric, să scoată porumbul din locul unde-l ascunseseră, spre a-l „valorifica" pe cont propriu. Au intrat tustrei înăuntru, dar nici unul n-a mai ieşit la lumina zilei. Au murit intoxicaţi.

Un kilometru de... neglijenţă

Între staţia C.F.R. Vaslui şi staţia de utilaj transport I.J.C.M. e o distanţă de un kilometru. Un kilometru de hîrtoape greu de imaginat, prin care fac slalom, în fiecare zi, zeci şi sute de autovehicule grele de cîte 10 tone. Unele rămîn în pană, altele ies, cu chiu cu vai, dintr-o denivelare şi plonjează într-o groapă de unde nu mai pot scăpa decît remorcate. Cineva a făcut un calcul, potrivit căruia, cel puţin 10 la sută din timpul prelungit al reparaţiilor se datoreşte acestui kilometru de drum. Culmea e că pe o parte a acestui drum imposibil se află chiar sediul şantierului Vaslui al... drumurilor !

Puful şi aragazul

Tîrgul s-a făcut repede. Achizitorul de pene Titi Zoltan din Oradea a bătut palma cu Traian Trif din Baia Mare :
— Eu îţi dau pene, tu îmi dai butelii de aragaz. S-a făcut ?
— S-a făcut.
Şi cei doi au tot făcut schimb „în natură", cu pene şi butelii. Titi a primit de la Traian nu mai puţin de 37 de butelii la preţ de stat, pe care le-a „valorificat" cu suprapreţ (2 000 lei bucata) în localităţile Tarcea, Sălacea, Djosig, Marghita, Secuieni etc. După atîtea butelii de aragaz, cei doi s-au „ars" şi, deşi au vehiculat grămezi întregi de pene, n-or să aibă parte de... puf.

Rubrică redactată de **Petre POPA** şi corespondenţii „Scînteii"

Sesiunea Adunării Generale a O. N. U.

COMITETUL JURIDIC. Intervenția reprezentantului român în cadrul examinării proiectului de definiție a agresiunii

NAȚIUNILE UNITE 16 — De la trimisul Agerpres, Victor Martalogu: Comitetul pentru probleme juridice al Adunării Generale analizează, în prezent, proiectul de definiție a agresiunii — document în opt articole — conținut în raportul prezentat de Comitetul special pentru definirea agresiunii.

În cadrul intervenției sale, reprezentantul țării noastre, Dumitru Ceaușu, a exprimat satisfacția delegației române față de încheierea cu succes a unei activități laborioase depuse timp de șapte ani de Comitetul special pentru definirea agresiunii. Necesitatea definirii agresiunii a devenit evidentă în momentul în care războiul a încetat să fie considerat ca un instrument al dreptului — statele propunîndu-și să stabilească un sistem de securitate colectivă împotriva acelora care ar declanșa ostilități armate.

În continuare, vorbitorul a arătat că **România se pronunță în favoarea unei reglementări a tuturor problemelor litigioase pe calea negocierilor și militează pentru eliminarea completă a utilizării forței sau a amenințării cu forța în relațiile dintre state, pentru prevenirea și suprimarea oricărui act de agresiune.**

Amintind că România a fost membră a Comitetului special pentru definirea agresiunii, reprezentantul nostru a stăruit asupra unora dintre articolele proiectului, subliniind **importanța reafirmării, în preambulul documentului, a principiilor potrivit cărora teritoriul unui stat este inviolabil și nu poate fi obiect, nici măcar temporar, al unei ocupații militare sau al altor acțiuni de forță luate de un stat.** De asemenea, acest teritoriu nu poate face obiectul unei achiziționări rezultînd din asemenea măsuri sau din amenințarea de a recurge la ele. Fiecare caz de agresiune, de recurgere ilicită la forță constituie, în același timp, pentru statul atacat, un caz de legitimă apărare, deci de utilizare licită a forței. Definind agresiunea, a relevat reprezentantul nostru, vom defini și preciza, în același timp, dreptul la legitimă apărare în caz de agresiune armată, în conformitate cu articolul 51 al Cartei O.N.U.

El a subliniat, apoi, importanța principiului anterorității, potrivit căruia statul care recurge primul la forța armată împotriva unui alt stat comite un act de agresiune. Este vorba de o dovadă suficientă privind existența unui act de agresiune. Definiția propune principiul anterorității drept criteriu pentru delimitarea actului de agresiune de actul de utilizare a forței în exercitarea dreptului la legitimă apărare.

A fost, apoi, relevat caracterul inacceptabil al anumitor argumente care ar putea fi avansate de agresor, precizînd că nici un considerent, de orice natură ar fi, politic, economic, militar sau de alt gen, nu poate justifica o agresiune. Această dispoziție urmărește să interzică eventualului agresor să caute justificări pentru actele sale invocînd circumstanțe afectînd politica internă sau externă a statului victimă.

★

Cotidianul egiptean „Al Ahram" afirmă, în ediția sa de miercuri, că Yasser Arafat, președintele Comitetului Executiv al O.E.P., va prezida delegația palestineană care va participa la dezbaterile privind „problema palestineană" din cadrul actualei sesiuni a Adunării Generale a Națiunilor Unite. Ziarul precizează că liderul palestinean va pronunța un discurs în fața participanților la dezbaterile O.N.U.

VARȘOVIA Întîlnire consultativă a reprezentanților partidelor comuniste și muncitorești din Europa

VARȘOVIA 16 (Corespondență de la Gh. Ciobanu). — La 16 octombrie, la Varșovia, s-au deschis lucrările unei întîlniri consultative a reprezentanților partidelor comuniste și muncitorești din Europa.

La întîlnire participă o delegație a Partidului Comunist Român, formată din tovarășii Ștefan Andrei, secretar al C.C. al P.C.R., Ghizela Vass și Ștefan Voicu, membri ai C.C. al P.C.R., Dumitru Turcuș, adjunct de șef de secție la C.C. al P.C.R.

Edward Gierek, prim-secretar al C.C. al P.M.U.P., a salutat participanții la întîlnire, în numele Partidului Muncitoresc Unit Polonez.

Delegații partidelor frățești au abordat, în cadrul discuțiilor, probleme privind convocarea și pregătirea unei conferințe a partidelor comuniste și muncitorești din Europa.

Întîlnirea se desfășoară într-o atmosferă de colaborare frățească și de înțelegere reciprocă.

Aniversarea formării Partidului Muncii din Elveția

BERNA 16 (Agerpres). — În zilele de 14 și 15 octombrie, comuniștii elvețieni au sărbătorit împlinirea a 30 de ani de la formarea, în 1944, a Partidului Muncii din Elveția, creat ca rezultat al fuziunii Partidului Comunist din Elveția cu grupul social-democraților de stînga.

Într-un articol publicat de organul Partidului Muncii din Elveția, „Voix Ouvrière", în legătură cu acest eveniment, președintele partidului, Jean Vincent, arată între altele: „Sîntem fericiți și mîndri că facem parte din detașamentul mișcării comuniste și muncitorești internaționale, detașament grandios și puternic". În continuare, președintele Partidului Muncii din Elveția se referă pe larg la istoria creării partidului, la principalele momente ale luptei sale pentru triumful ideilor marxism-leninismului.

În prezent, scrie Jean Vincent, Partidul Muncii din Elveția se află în avangarda luptei oamenilor muncii elvețieni împotriva marii burghezii și monopolurilor, care poartă răspunderea pentru înrăutățirea situației materiale a maselor largi muncitoare, pentru scumpirea vieții și inflația crescîndă.

Reprezentantul personal al președintelui României a fost primit de regele Iordaniei

AMMAN 16 (Agerpres). — Mircea Maliță, reprezentant personal al președintelui Republicii Socialiste România, Nicolae Ceaușescu, a fost primit, la 15 octombrie, de regele Hussein al Iordaniei, căruia i-a prezentat un mesaj din partea șefului statului român. Mulțumind pentru mesajul transmis, regele Iordaniei a evocat cu căldură vizita efectuată în România, discuțiile prietenești și sincere avute cu președintele Nicolae Ceaușescu și buna cooperare stabilită cu acest prilej în diferite domenii. Regele Hussein a transmis șefului statului român sentimentele sale de prețuire și cele mai bune urări de prosperitate poporului român.

Cu prilejul șederii la Amman, Mircea Maliță a avut discuții cu Marouane Daoudine, ministrul culturii și informațiilor, Abdel Muneim Rifai, consilier politic al regelui Hussein, și cu alte oficialități iordaniene.

Secretarul Comitetului Executiv al Prezidiului C.C. al U.C.I. a primit pe ambasadorul român în Iugoslavia

BELGRAD 16 (Corespondență de la S. Morcovescu). — Ambasadorul României în R. S. F. Iugoslavia, Virgil Cazacu, a fost primit, miercuri, de Stane Dolanț, secretarul Comitetului Executiv al Prezidiului C.C. al Uniunii Comuniștilor din Iugoslavia. Cu acest prilej, într-o atmosferă caldă, tovărășească, au fost abordate aspecte ale relațiilor de strînsă prietenie și colaborare dintre partidele și popoarele celor două țări, dîndu-se o înaltă apreciere stadiului actual al acestor legături. În spiritul dialogului fructuos dintre tovarășii Nicolae Ceaușescu și Iosip Broz Tito, s-au relevat, în mod deosebit, premisele favorabile pentru dezvoltarea în viitor, pe o linie mereu ascendentă, a relațiilor româno-iugoslave pe multiple planuri.

agențiile de presă transmit:

Lucrările Biroului Consiliului Mondial al Păcii, la care participă parlamentari, miniștri și alte personalități politice, s-au deschis în capitala Republicii Panama.

Cooperare iugoslavo-olandeză. O delegație olandeză, condusă de Peter Pronk, ministrul pentru problemele ajutorului acordat țărilor în curs de dezvoltare, și o delegație iugoslavă, condusă de Anton Vratuša, vicepreședinte al Consiliului Executiv Federal al R.S.F.I., au examinat, la Haga, aspecte ale activităților iugoslaviei și Olandei pe planul relațiilor economice de cooperare internațională — anunță agenția Taniug.

Guvernele Republicii Populare Albania și Statelor Unite Mexicane au hotărît să stabilească relații diplomatice la rang de ambasadă.

Ministrul norvegian al comerțului și navigației, Einar Magnussen, a sosit marți la Pekin, pentru o vizită de prietenie în China — anunță agenția China Nouă.

Lucrările sesiunii Comisiei mixte comerciale polono—japoneze, desfășurate la Varșovia, au prilejuit aprecierea favorabilă a dezvoltării schimburilor comerciale dintre cele două țări, al căror volum s-a dublat în cursul ultimelor 12 luni.

Comunicatul comun peruano—cehoslovac, dat publicității la încheierea vizitei ministrului de externe al R.S. Cehoslovace, Bohuslav Chnoupek, relevă dorința celor două țări de a dezvolta relațiile în toate domeniile, evidențiindu-se, totodată, satisfacția guvernelor peruan și cehoslovac față de evoluția procesului de destindere în relațiile dintre statele lumii.

Ansamblul folcloric „Timișul" și-a început seria de spectacole pe care le prezintă în cadrul Tîrgului internațional de la Bagdad, obținînd de la primele reprezentații un succes deosebit. Evidențiind înalta ținută artistică a spectacolelor, presa din Bagdad menționează totodată că prezența ansamblului „Timișul" în Irak este o expresie a bunelor relații statornicite între cele două țări, contribuie la întărirea prieteniei între poporul român și poporul irakian.

Președintele Partidului Social-Democrat din R.F. Germania, Willy Brandt, va vizita Portugalia la sfîrșitul acestei săptămîni. Cu acest prilej, el va conferi cu înalte oficialități de la Lisabona.

Agenția T.A.S.S. anunță că, în perioada 20—30 octombrie 1974, în Uniunea Sovietică vor fi efectuate lansări de rachete purtătoare spre o zonă din Oceanul Pacific avînd o rază de 130 mile marine, cu centrul situat la 34 grade și 49 minute latitudine nordică și 177 grade și 14 minute longitudine vestică. Guvernul U.R.S.S. roagă guvernele altor țări care folosesc căile de comunicație maritimă și aeriene din Oceanul Pacific să dispună ca navele și avioanele lor să nu pătrundă în zona respectivă, zilnic, între orele 12,00 și 24,00 (ora locală).

Ministrul de finanțe al S.U.A., William Simon, care a participat la cea de-a doua ședință a Consiliului economic și comercial sovieto-american, și-a încheiat vizita în U.R.S.S., părăsind, ieri, Moscova, informează agenția T.A.S.S.

La Belgrad se desfășoară convorbiri politice între Miloș Minici, vicepreședinte al Consiliului Executiv Federal, secretar federal pentru afacerile externe al R.S.F. Iugoslavia, și ministrul de externe al Republicii Singapore, Sinnathamby Rajaratnam, aflat într-o vizită oficială în Iugoslavia.

La Havana se desfășoară lucrările celei de-a XXV-a reuniuni a Consiliului General al Federației Sindicale Mondiale. Participă 200 de delegați, reprezentînd peste 70 de organizații sindicale din lume.

Guvernul Finlandei a acordat Frontului de Eliberare Națională din Mozambic (FRELIMO) un ajutor financiar în valoare de 700 000 de escudos, destinat refacerii economice a Mozambicului.

Peste 10 000 muncitori spanioli din provincia Vizcaya sînt afectați de măsuri de concediere sau de întrerupere a lucrului, cu reducerea corespunzătoare a salariului. Direcția societății „General Electrica Espanhola", din Bilbao, a concediat 2 200 de muncitori, dintr-un total de 4 900. O altă firmă, „Babcock Wilcox", a suspendat pentru a doua săptămînă consecutiv activitatea a 3 500 de angajați.

Un cutremur de pămînt de intensitate medie a fost înregistrat în zona Copiapo, la circa 800 km sud de Santiago de Chile. Mișcarea seismică a durat 20 de secunde și nu s-a soldat cu victime sau mari pagube materiale.

Poliția argentineană a arestat, în virtutea aplicării „Legii antisubversive", mai mulți membri ai organizației extremiste autointitulate „Armata revoluționară a poporului", s-a anunțat oficial la Buenos Aires. Extremiștii fac parte din grupul care a participat, la 9 octombrie, la atentatul împotriva unui ofițer superior din armata argentineană.

Securitatea și cooperarea europeană — preocupare politică prioritară

HELSINKI 16 (Agerpres). — Ministrul afacerilor externe al Finlandei, **Ahti Karjalainen,** a declarat, într-un interviu acordat publicației vest-berlineze „Bauern Echo": **„Noi dorim ca lucrările din cadrul celei de-a doua etape a Conferinței pentru securitate și cooperare în Europa de la Geneva să progreseze cu succes și ca, într-un timp cît mai scurt posibil, să se intrunească, la Helsinki, cea de-a treia etapă a conferinței, la nivelul cel mai înalt".**

★

PRAGA 16 (Agerpres). — La Praga, în cadrul consultărilor dintre delegații ale ministerelor de externe ale R. S. Cehoslovace și Spaniei, părțile și-au exprimat dorința de a contribui la încheierea, în viitorul apropiat, a Conferinței europene pentru securitate și cooperare într-o manieră care să reprezinte un aport major la rezolvarea problemelor de durată ale securității și cooperării europene — relatează agenția C.T.K.

Dezvoltarea relațiilor între Republica Vietnamului de Sud și Irak

BAGDAD 16 (Agerpres). — Comunicatul comun dat publicității la încheierea vizitei oficiale întreprinse în Irak de o delegație condusă de Nguyen Huu Tho, președintele Prezidiului C.C. al Frontului Național de Eliberare și președintele Consiliului Consultativ al Guvernului Revoluționar Provizoriu al Republicii Vietnamului de Sud, relevă că delegația sud-vietnameză a informat partea irakiană în legătură cu stadiul prezent de realizare a Acordului de la Paris asupra Vietnamului și a reafirmat poziția fermă a G.R.P. al R.V.S. de respectare strictă și de executare a acestuia. La rîndul său, partea irakiană a dat o înaltă apreciere luptei eroice duse de populația sud-vietnameză.

Abordînd chestiuni referitoare la evoluția situației din Orientul Apropiat, ambele părți își reafirmă sprijinul față de lupta justă a popoarelor arabe, a poporului palestinean, față de succesele obținute de popoarele cambodgian și laotian în lupta pentru independență și libertate.

Pe plan bilateral, documentul consemnează satisfacția celor două părți față de întărirea relațiilor în toate domeniile dintre R.V.S. și Irak și hotărîrea lor de a acționa în direcția promovării și dezvoltării lor, în interesul populației sud-vietnameze și al poporului irakian.

AGENDĂ ECONOMICĂ INTERNAȚIONALĂ

INCHEIEREA DEZBATERILOR CONSILIULUI MINISTERIAL AL C.E.E.

LUXEMBURG 16 (Agerpres). — Consiliul ministerial al C.E.E., reunit la Luxemburg, și-a încheiat, marți seara, dezbaterile asupra unei agende de lucru deosebit de încărcate, care a cuprins, între altele, probleme ce privesc energia, relațiile comerciale ale comunității vest-europene cu alte țări, poziția viitoare a Marii Britanii față de renegocierea termenilor de aderare la Piața comună, precum și convocarea unei conferințe la nivel înalt a C.E.E.

După dezbateri prelungite, cei nouă miniștri nu au reușit să ajungă la un acord privind reprezentarea C.E.E. în cadrul „grupului energetic al celor 12", creat cu prilejul conferinței de la Washington a principalelor țări occidentale consumatoare de petrol. Această problemă urmează să fie examinată în cursul săptămînii viitoare și de Comisia C.E.E. Consiliul ministerial a autorizat Comisia C.E.E. să negocieze cu Pakistanul, Bangladesh și Sri Lanka termenii unor acorduri de cooperare comercială, asemănătoare cu cel încheiat cu India.

Miniștrii de externe și-au dat acordul de principiu privind convocarea, pînă la sfîrșitul acestui an, a unei conferințe la nivel înalt a C.E.E.

Consiliul ministerial a luat act de o declarație a ministrului de externe britanic, James Callaghan, care a afirmat că vor fi reluate negocierile privind termenii de aderare la C.E.E. cu prilejul dezbaterilor asupra bugetului comunitar, care se vor desfășura în luna noiembrie. Aceste negocieri, a precizat James Callaghan, vor trebui să se axeze cu prioritate asupra contribuției financiare a Marii Britanii la acest buget și a politicii agricole a comunității.

Deteriorarea situației economice mondiale, pe agenda unor organisme internaționale

TOKIO. — În cadrul unei conferințe de presă, organizată la Tokio, directorul general al F.M.I. (Fondul Monetar Internațional), Johannes Witteveen, a declarat că la baza deteriorării situației economice mondiale se află trei fenomene: **inflația, recesiunea și dezechilibrul serios al balanțelor de plăți.**

STRASBOURG. — **PARLAMENTUL VEST-EUROPEAN,** organism consultativ al Pieței comune, reunit la Strasbourg, a dezbătut o serie de probleme cu caracter economic, în primul rînd **dificultățile create de inflație și cele din sectorul monetar.** În intervenția sa, Wilhelm Haferkamp, membru al Comisiei Pieței comune însărcinat cu problemele economice, a arătat că toate țările membre ale comunității vest-europene trebuie să acorde **prioritate combaterii inflației și pericolelor unei recesiuni economice.**

ROMA. — Addeke Boerma, directorul general al F.A.O. (Organizația Națiunilor Unite pentru Alimentație și Agricultură), a relevat că există un **imperativ spre orientarea unei creșteri a producției mondiale de cereale.** El a salutat măsurile luate de S.U.A. privind exportul de cereale, apreciindu-le ca o acțiune pozitivă ce sporește potențial asigurarea stocurilor de alimente (după cum se știe, Statele Unite și-au anunțat intenția de a nu bloca exporturile de produse alimentare, în pofida unei reduceri a producției agricole din acest an — n.r.).

Producția mondială de grîu, de cereale cu bobul mare și de orez va totaliza 1 230—1 235 milioane tone, față de 1 262 milioane tone produse în anul 1973.

Agravarea șomajului

S.U.A. — Ca rezultat al reducerii volumului construcțiilor industriale și de locuințe, șomajul în rîndul lucrătorilor din construcții a atins, în cursul lunii septembrie, nivelul de 12,4 la sută, acest nivel fiind cel mai ridicat din ultimii trei ani și de două ori mai mare decît media șomajului pe ansamblul țării.

IRLANDA. — Numărul șomerilor a crescut, în ultimele 12 luni, cu 11 000, ajungînd la începutul lunii octombrie la 71 000 persoane, ceea ce reprezintă 7 la sută din totalul populației apte de muncă a țării.

Într-un interviu acordat ziarului „L'Humanité", Michael O'Riordan, secretar general al Partidului Comunist din Irlanda, a afirmat că dificultățile din cadrul Pieței comune au fost resimțite în mod deosebit de sever în Irlanda. El a precizat că „cei mai loviți au fost micii fermieri".

JAPONIA. — Șomajul total afectează un număr de 740 000 de persoane — a anunțat Biroul de statistică de pe lîngă cabinetul primului ministru nipon. Este cel mai înalt indice al neocupării forței de muncă după 1959 — an de depresiune în economia niponă.

Spirala prețurilor

● **Din datele conținute în raportul Comisiei Pieței comune cu privire la situația economică din țările C.E.E. în perioada care s-a scurs din anul 1974 rezultă că în unele dintre aceste țări ritmul de creștere a prețurilor corespunzător unui interval de un an a fost deosebit de mare. Astfel, exprimat în procente, în MAREA BRITANIE el a fost de 14,4, în DANEMARCA — 14,2, iar în FRANȚA — 12,5.**

● **Cunoscutul economist american C. Greyson Jackson, fost președinte al Comisiei prețurilor a S.U.A., a afirmat că în anul viitor rata de creștere a inflației se va menține, în Statele Unite, la un nivel ridicat, de pînă la opt la sută.**

● **Prețurile energiei electrice, gazelor, cocsului și brichetelor au crescut în R.F. GERMANIA cu 17—25 la sută, în comparație cu anul trecut. Se așteaptă ca prețul combustibilului lichid pentru iarnă să se dubleze.**

● **Într-un singur an, în ELVEȚIA s-au scumpit: orezul cu 89,9 la sută, zahărul cu 85,8 la sută, grăsimile cu 28,3 la sută, legumele cu 16,1 la sută.**

JAPONIA: Elaborarea unui program economic de perspectivă

TOKIO. 16 (Corespondență de la Paul Diaconu). — Primul ministru al Japoniei, Kakuei Tanaka, a declarat, miercuri, la întîlnirea cu guvernatorii prefecturilor nipone, că guvernul său va elabora un program economic de perspectivă, în cadrul căruia va efectua o profundă reformă a actualei Administrații pentru energia atomică, în vederea obținerii cooperării opiniei publice la utilizarea acestei energii în scopuri pașnice. Premierul Tanaka a subliniat că energia nucleară va constitui în viitor una din sursele esențiale de energie, avînd în vedere incertitudinile asupra petrolului și altor resurse energetice.

DE LA CORESPONDENȚII NOȘTRI:

R. A. EGIPT

Obiective ale reconstrucției și dezvoltării

CORESPONDENȚA DIN CAIRO

Străbătînd renumita esplanadă a Nilului, de-a lungul căreia se înșiruie cele mai impunătoare edificii ale orașului Cairo, privirea îți este atrasă de siluetele a numeroase clădiri noi, înalte, de linia modernă a celei mai tinere și mai largi artere de comunicație a capitalei egiptene — podul suspendat „Ramses". Conceput ca o lucrare de amploare, care va străbate întregul oraș de la vest la est și va descongestiona traficul auto al marii metropole cu peste șapte milioane de locuitori, podul a depășit faza de debut, pregătindu-se în prezent să facă „saltul" peste Nil. Nu departe de cunoscuta clădire a televiziunii, piloni puternici de fier și beton și-au făcut deja apariția în apele fluviului; în dreptul lor, pe malul stîng, se zărește capătul porțiunii terminate, care a și început să fie folosită de automobiliști.

Și alte obiective economice și sociale urmează a fi date în curînd în folosință, atît la Cairo, cît și în alte localități — toate la un loc afirmînd dorința poporului egiptean de a acționa pentru dezvoltarea economică a țării sale, pentru reconstrucția regiunilor afectate de război. Este vorba, între altele, de inaugurarea unui obiectiv de importanță deosebită pentru economia națională a R.A.E. — Uzina de aluminiu de la Nah Hamadi, care va furniza anual, în prima sa fază, 100 000 tone de aluminiu, în valoare de 36 milioane lire.

Întreaga presă din Cairo consemnează la loc de frunte aceste realizări ale economiei naționale egiptene, scoțînd în evidență necesitatea conjugării eforturilor întregii națiuni pentru valorificarea tuturor resurselor disponibile și accelerarea mersului înainte al țării.

Ziarele acordă o atenție deosebită sarcinilor ce revin în această direcție noului guvern, format la 25 septembrie, și directivelor ce i-au fost trasate de șeful statului, Anwar El Sadat, în mesajul de investitură. Noul guvern — scrie „Al Goumhuria" — are în fața sa o foarte importantă misiune de îndeplinit, care cuprinde, pe de o parte, realizarea reconstrucției, dezvoltarea producției industriale și agricole, satisfacerea nevoilor maselor populare, iar pe de altă parte, întărirea capacității de apărare a Egiptului. Ziarul citat, ca și alte cotidiene, relevă că premierul Abdel Aziz Hegazi s-a angajat chiar de la început cu toate forțele în acțiunea de înfăptuire a amplelor și îndrăznețelor obiective propuse. În cursul primei ședințe, desfășurată sub președinția sa, guvernul a dezbătut și aprobat proiectul planului economic de tranziție pe 1975, ca și un șir întreg de măsuri menite să asigure buna funcționare a ministerelor, elaborarea programului guvernamental ce va fi prezentat spre aprobare viitoarei sesiuni a Adunării poporului. Planul economic de tranziție, menit să pregătească terenul pentru trecerea la planul de cinci ani (1976—1980), va acorda, așa cum arăta într-o conferință de presă dr. Ismail Sabri Abdallah, ministrul planificării, o atenție deosebită dezvoltării economiei naționale și reconstrucției. Totalul investițiilor pe 1975 se ridică la 1 180 milioane lire, o treime din această sumă fiind consacrată reconstrucției orașelor din regiunea Canalului Suez. Planul va asigura o creștere a producției cu 11,7 la sută și va furniza de lucru unui număr de 300 000 de noi muncitori. Se preconizează, de asemenea, o largă colaborare cu țările arabe și cu alte țări ale lumii.

În acest cadru va cunoaște un nou avînt și colaborarea economică cu România, care a înregistrat și pînă acum numeroase rezultate fructuoase. După cum se știe, ca rod al cooperării româno-egiptene, în cursul ultimului an a intrat în funcțiune marea uzină de sodă de la El Mex-Alexandria, a continuat asamblarea de tractoare la Heluan, al căror număr a ajuns în prezent la aproape 2 800 bucăți, s-a decis înființarea unei societăți mixte pentru construirea unui complex agro-industrial în regiunea Nubarya etc. Se conturează astfel ample posibilități de dezvoltare în continuare a cooperării româno-egiptene, în folosul ambelor popoare.

N. LUPU

LISABONA

Hotărîri ale Consiliului de Stat

LISABONA 16 (Agerpres). — În cadrul unei reuniuni care a avut loc marți noaptea, Consiliul de Stat al Portugaliei a aprobat hotărîrea Mișcării Forțelor Armate privind numirea a cinci noi membri în Junta de salvare națională, în locul fostului președinte Antonio de Spinola și al suporterilor săi care au demisionat — anunță un comunicat al Președinției Republicii.

Totodată, Consiliul de Stat l-a autorizat pe președintele republicii, generalul Francisco da Costa Gomes, să întreprindă o vizită oficială în S.U.A., pentru a lua cuvîntul în cadrul Adunării Generale a O.N.U. și pentru a conferi, totodată, cu președintele Ford.

Comunicatul precizează că, potrivit hotărîrii Consiliului de Stat, viceamiralul Pinheiro de Azevedo va asigura interimatul președinției în timpul absenței generalului Francisco da Costa Gomes.

Manifestare la Lisabona în sprijinul mișcării pentru reforme democratice în viața politică și socială din Portugalia

DE PRETUTINDENI

● **„PRIMĂVARA" VA FI RECONSTITUITĂ.** Celebra statuie „Primavera", datînd din secolul al XVI-lea — operă a artistului francez Pierre Franqueville, format la școala florentină — a întregit ani de-a rîndul peisajul artistic al Florenței. Pînă în anul 1944, cînd a fost aruncată în aer de naziști. Cu 13 ani în urmă, capul și o parte a corpului femeii ce întruchipa primăvara au fost găsite pe fundul rîului Arno. Zilele acestea, un anticar din localitate a descoperit pe malurile aceluiași rîu, ascunse sub dărîmături și moloz, brațul — de la umăr la încheietura mîinii — precum și draperiile care învăluiau corpul. Nu mai lipsesc acum decît mîna și floarea din mînă pentru ca „Primavera" să poată fi pe deplin reconstituită și să adauge la semnificația ei seculară — a reînvierii naturii — un nou simbol, acela al triumfului păcii asupra războiului.

● **PARALIZIA TRATATĂ PRIN ACUPUNCTURĂ.** O echipă de medici chinezi, în frunte cu doctorul Chiao Shunfa de la spitalul districtului Chisan, a pus la punct o metodă de tratare a anumitor forme de paralizie prin acupunctură — anunță agenția China Nouă. Cele șase sute de cazuri tratate pînă acum de echipa doctorului Chiao Shunfa atestă rezultatele bune ale folosirii acupunctului la paralizii cauzată de maladii ale creierului. Noua metodă — arată agenția — se află în stadiu experimental, rămînînd a fi soluționate încă numeroase probleme.

● **AUTOBUZE ELECTRICE.** Prima linie, din lume, de autobuze propulsate de motoare electrice alimentate cu baterii a intrat, marți, în funcțiune, în orașul vest-german Moenchengladbach, în Ruhr-ul industrial, cu o populație și o circulație foarte dense. Șapte asemenea autobuze au început să străbată un traseu de 20 kilometri în partea centrală a orașului. Ele vor transporta circa 4 milioane de oameni pe an. Inginerii caută acum soluții pentru a extinde limita de 80 kilometri, impusă de nevoia reîncărcării bateriilor. Experții consideră că acesta este cel mai avantajos mijloc de transport public al viitorului: nu poluează atmosfera, elimină nevoia de petrol, nu produce zgomot.

● **LACUL FANTOMĂ.** Cu patru ani în urmă, locuitorii orășelului Pavlovka, regiunea Voroșilovgrad (U.R.S.S.), au fost surprinși văzînd că lacul din apropiere a dispărut brusc. Recent, spre bucuria lor, lacul a reapărut. Specialiștii presupun că în adîncul scoarței au avut loc perturbări care au frînat scurgerea normală a izvoarelor ce alimentau lacul. Între timp, acestea și-au croit din nou drum spre suprafață.

● **CIUPERCI-FILTRU.** Un grup de specialiști din Lublin (R.P. Polonă) a pus la punct un procedeu original de filtrare a apelor reziduale provenind din industria hîrtiei. Este vorba despre o ciupercă ce se hrănește cu compușii fenolului conținuți în apele reziduale. Ciupercile pot fi folosite și ca hrană pentru animale. Utilizarea lor la scară industrială permite reducerea de 5—10 ori a costului construcției unei stații de purificare.

● **CUTREMURE... ARTIFICIALE.** La sfîrșitul acestei săptămîni, experții japonezi vor efectua o serie de experiențe constînd în provocarea unor cutremure de pămînt artificiale, care se vor desfășura în largul coastei nordice a Japoniei. Ele vor permite specialiștilor să colecteze informații în legătură cu structura scoarței terestre, în vederea perfecționării tehnicilor de prevedere a seismelor. Exploziile vor avea loc la 180 metri sub apă.

● **PROIECTUL UNEI VASTE CRESCĂTORII DE PEȘTI ÎN ATLANTICUL DE EST,** într-o zonă cuprinsă între Gibraltar și delta Congoului, a fost anunțat de către Organizația Națiunilor Unite pentru alimentație și agricultură (F.A.O.). În această zonă vor fi create o serie de rezervații speciale care vor fi populate cu diverse specii de pești, punîndu-se în același timp la punct echipamentul necesar. În înfăptuirea acestui proiect sînt interesate o serie de state, în special din Africa occidentală. Specialiștii de la F.A.O. speră ca prin realizarea rezervațiilor să sporească în mod considerabil producția de pește, depășind cu mult cele trei milioane de tone anual cît se recoltează în prezent din această zonă.

● **ZĂPADĂ ÎN FRANȚA.** Iarna și-a trimis primii soli mult mai devreme ca de obicei în mai multe regiuni din Franța. Astfel, marți după-amiază, a nins la mai puțin de 600 de metri altitudine în apropiere de Nisa, zone întinse acoperindu-se cu un strat de zăpadă în numai cîteva ore. În regiunea de la granița cu Elveția a nins mai abundent, înălțimile din jurul orașului Bresse fiind acoperite cu un strat de zăpadă de aproape 30 de centimetri, iar teleschiurile au început să transporte primii amatori de sporturi de iarnă.

REDACȚIA ȘI ADMINISTRAȚIA: București, Piața Scînteii. Tel. 17 60 10, 17 60 20. Abonamentele se fac la oficiile poștale și difuzorii din întreprinderi și instituții. Din străinătate, abonamentele se fac prin „ROMPRESFILATELIA" București — Calea Griviței nr. 64—66 P.O.B. — 2001. Tiparul: Combinatul Poligrafic CASA SCÎNTEII 40 369