Biblioteca Jud. Hunedoara - Deva
SALA DE LECTURĂ

PROLETARI DIN TOATE ŢĂRILE, UNIŢI-VĂ!

Scînteia

ORGAN AL COMITETULUI CENTRAL AL PARTIDULUI COMUNIST ROMÂN

Anul XLIV Nr. 9997 Prima ediţie | Sîmbătă 12 octombrie 1974 | 6 PAGINI — 30 BANI

Tovarăşul Nicolae Ceauşescu a primit pe Stanko Todorov,

preşedintele Consiliului de Miniştri al R. P. Bulgaria

Tovarăşul Nicolae Ceauşescu, secretar general al Partidului Comunist Român, preşedintele Republicii Socialiste România, a primit, la 11 octombrie, pe tovarăşul Stanko Todorov, preşedintele Consiliului de Miniştri al R. P. Bulgaria, membru al Biroului Politic al C.C. al Partidului Comunist Bulgar, care face o vizită în ţara noastră.

La întrevedere au participat tovarăşii Manea Mănescu, prim-ministru al guvernului, Leonte Răutu, preşedintele părţii române în Comisia mixtă guvernamentală româno-bulgară de colaborare economică şi tehnico-ştiinţifică, Ion Păţan, viceprim-ministru al guvernului, ministrul comerţului exterior şi cooperării economice internaţionale, Cornel Pacoste, adjunct al ministrului afacerilor externe, Trofin Simedrea, ambasadorul României la Sofia.

Au luat parte tovarăşii Jivko Jivkov, vicepreşedinte al Consiliului de Miniştri, preşedintele părţii bulgare în Comisia mixtă guvernamentală româno-bulgară de colaborare economică şi tehnico-ştiinţifică, Andon Traikov, prim-adjunct al ministrului afacerilor externe, şi Ivan Abagiev, ambasadorul R. P. Bulgaria la Bucureşti.

Cu acest prilej, oaspetele a transmis tovarăşului Nicolae Ceauşescu un salut frăţesc, cordial, din partea tovarăşului Todor Jivkov, prim-secretar al C.C. al P.C. Bulgar, preşedintele Consiliului de Stat al R.P. Bulgaria, împreună cu urări de noi şi mari succese poporului român în edificarea societăţii socialiste multilateral dezvoltate.

Mulţumind, tovarăşul Nicolae Ceauşescu a rugat pe oaspete să transmită tovarăşului Todor Jivkov cele mai bune urări de sănătate şi fericire şi expresia sentimentelor de prietenie pe care întregul popor român le nutreşte faţă de poporul frate bulgar.

În timpul întrevederii a fost exprimată satisfacţia pentru cursul mereu ascendent al relaţiilor de prietenie şi colaborare multilaterală dintre cele două partide, state şi popoare, subliniindu-se că întîlnirile şi convorbirile fructuoase dintre tovarăşii Nicolae Ceauşescu şi Todor Jivkov, hotărîrile adoptate cu aceste prilejuri au constituit momente deosebit de importante pe linia adîncirii acestei rodnice prietenii. Abordîndu-se probleme privind dezvoltarea în perspectivă a raporturilor româno-bulgare, pe multiple planuri, a fost exprimată hotărîrea ambelor părţi de a folosi tot mai deplin avantajele colaborării pentru accelerarea dezvoltării economico-sociale a României şi Bulgariei, corespunzător intereselor popoarelor român şi bulgar, cauzei socialismului şi păcii.

A avut loc, de asemenea, un schimb de vederi asupra unor probleme ale vieţii politice şi economice internaţionale în cadrul căruia au fost subliniate mutaţiile pozitive ce au loc în lumea contemporană, voinţa comună de a milita consecvent pentru instaurarea unei noi ordini economice în lume, pentru afirmarea tot mai puternică a cursului spre destindere, securitate şi conlucrare între naţiuni, în Europa şi în întreaga lume, pentru lichidarea subdezvoltării, pentru o lume mai dreaptă, mai bună.

Întrevederea s-a desfăşurat într-o atmosferă de caldă prietenie, tovărăşească.

CUVÎNTAREA SECRETARULUI GENERAL AL PARTIDULUI

LA CONSFĂTUIREA REPUBLICANĂ A CADRELOR

DE CONDUCERE DIN SILVICULTURĂ

Un îndreptar de acţiune pentru ca „aurul verde" al pădurii să-şi sporească valoarea

De la priveliştea încîntătoare a munţilor înveşmîntaţi cu podoaba verde a pădurilor foşnitoare şi vechea zicală „codrul, frate cu românul", pînă la stema Republicii Socialiste România purtînd în centrul ei imaginea brazilor falnici, nenumărate realităţi ce ne înconjoară evocă permanenţa, ca şi rolul pădurii în peisajul natural, economic şi spiritual al ţării, în viaţa naţiunii. Ea reprezintă o mare avuţie naţională care, aşa cum e cunoscut, vreme îndelungată, secole în şir, a fost lăsată în voia soartei, constituind obiect de preocupare doar prin prisma intereselor de speculă şi jaf ale claselor exploatatoare, ale monopolurilor străine. O mare avuţie naţională care abia în anii socialismului a început să fie raţional valorificată, ocrotită şi dezvoltată potrivit intereselor generale ale ţării, ale poporului. O mare avuţie naţională căreia perspectivele de viitor ale făuririi societăţii socialiste multilateral dezvoltate, strălucit configurate în proiectele de Program şi Directive, îi hărăzesc un rol de mare însemnătate în dezvoltarea accelerată a economiei naţionale, în creşterea continuă a nivelului de trai al poporului.

Atenţia deosebită pe care partidul şi statul socialist o acordă păstrării şi bunei gospodăriri a pădurilor — atenţie în care se descifrează o strînsă împletire a unor raţiuni economice superioare, cu dragostea caldă pentru natura şi frumuseţile acestui pămînt, cerinţele mari pe care le impune valorificarea superioară a acestei mari avuţii a poporului — şi-a găsit o sugestivă expresie în convocarea recentei consfătuiri a cadrelor de conducere din silvicultură, prima consfătuire de acest gen pe plan republican. Înscriindu-se în practica democratică a conducerii partidului de a dezbate cu specialiştii, cu oamenii muncii din diferite sectoare problemele specifice majore de care depinde înfăptuirea operei de edificare a societăţii socialiste multilateral dezvoltate, consfătuirea a prilejuit o amplă şi multilaterală analiză a activităţii desfăşurate în domeniul silviculturii. Încununare a lucrărilor consfătuirii, cuvîntarea rostită la încheierea acestora de tovarăşul Nicolae Ceauşescu se înscrie ca un amplu şi ştiinţific program de lucru, de acţiune imediată dar şi de largă perspectivă nu numai pentru lucrătorii din silvicultură, ci şi pentru toţi factorii care au responsabilităţi în domeniul apărării, conservării şi dezvoltării resurselor naturale ale patriei socialiste, în cadrul cărora pădurea deţine un loc important.

Este incontestabil că în ultimii ani s-au întreprins un şir de măsuri pozitive privind raţionala gospodărire a pădurilor — se fac împăduriri mai rapide ; a început să se intre într-un ritm normal de tăiere ; s-a trecut la introducerea unor specii de arbori de productivitate mai înaltă. Cine colindă munţii, dealurile are satisfacţia de a vedea cum culmi golaşe, de veacuri bătute de vînturi sau spălate de torenţii apelor, sînt din nou îmbrăcate în mantia pădurilor. Asemenea acţiuni de bun gospodar sporesc avuţia naţională a poporului, potenţialul economic al patriei.

(Continuare în pag. a V-a)

XI PCR

MAREA ÎNTRECERE SOCIALISTĂ ÎN CINSTEA CONGRESULUI

CĂRBUNE COCSIFICABIL PESTE PLAN

DEVA (Corespondentul „Scînteii", **Sabin Ionescu**) : Deosebit de receptivi la sarcina trasată de conducerea partidului, potrivit căreia industria noastră carboniferă trebuie să asigure cel puţin 50 la sută din materia primă necesară fabricării cocsului solicitat de economia naţională, minerii de la Uricani răspund acestei cerinţe prin fapte. Ca atare, de la începutul anului şi pînă în prezent, ei au dat suplimentar o cantitate de peste 13 000 tone cărbune cocsificabil. În zilele lucrătoare din prima decadă a lunii octombrie, media depăşirilor zilnice de plan a fost de aproape 200 tone pe ansamblul minei, succes deosebit în marea întrecere socialistă desfăşurată în întîmpinarea Congresului al XI-lea al partidului.

NOI LINII DE PRODUCŢIE ÎN FUNCŢIUNE

IAŞI (Corespondentul „Scînteii", **Manole Corcaci**). — Zilele acestea, la întreprinderea „Tehnoton" din Iaşi, unitate specializată în fabricarea de aparatură electronică complexă, au intrat în funcţiune două linii noi de montaj radioreceptoare. Pînă la sfîrşitul anului, urmează să intre în circuitul productiv întreaga capacitate a noii unităţi economice ieşene. Tînărul colectiv de muncă de aici a început producţia cu 7 tipuri de radioreceptoare, iar pînă la sfîrşitul anului va introduce în producţia de serie şi aparate de radio tip „Pacific", „Mondial", „Zefir", „Neptun" şi altele.

ANGAJAMENTE SUPLIMENTATE

SLATINA (Corespondentul „Scînteii", **Emilian Rouă**). — Întreprinderea mecanică pentru agricultură şi industrie alimentară din Balş este una dintre unităţile judeţului Olt care şi-a realizat planul cincinal încă din luna mai a.c. Comuniştii, toţi muncitorii, inginerii şi tehnicienii din această întreprindere s-au angajat atunci să realizeze suplimentar, în actualul cincinal, o producţie globală în valoare de 300 milioane lei. Bazaţi pe rezultatele obţinute pînă acum, cît şi pe posibilităţile de care dispun, muncitorii, inginerii şi tehnicienii de aici s-au angajat, în cinstea Congresului al XI-lea al partidului, să realizeze în plus peste prevederile planului şi ale angajamentului iniţial un spor la producţia globală de 200 milioane lei. Aşadar, la I.M.A.I.A. Balş se va obţine suplimentar, pînă la sfîrşitul acestui an, o producţie în valoare de 120 milioane lei, iar pînă la finele anului 1975 — de peste 500 milioane lei.

PRODUSE NOI

TIMIŞOARA (Agerpres). — În acest cincinal, industria judeţului Timiş s-a înscris în circuitul economiei naţionale cu peste 1 600 de produse noi, cifră care depăşeşte substanţial prevederile iniţiale. În această perioadă, de pildă, întreprinderile electrotehnice şi-au reînnoit mai mult de 2/3 din produsele lor de serie, asimilînd în fabricaţie o mare gamă tipodimensională de motoare electrice, corpuri de iluminat şi faruri de autovehicule, aparate electrice de măsură şi control, maşini şi utilaje tehnologice de mare performanţă tehnică. În acelaşi timp, industria constructoare de maşini din această parte a ţării a realizat o nouă serie unitară, precum şi variante de poduri rulante, macarale şi alte utilaje de transport uzinal, autobetoniere cu capacităţi de 6 şi 10 mc, remorci izoterme, maşini de recoltat mazăre, selectoare de cereale şi altele. O bogată paletă de produse noi a livrat, în acesti ani, şi industria chimică. Unităţile sale au pus la dispoziţia industriei şi a comerţului noi sortimente de plastifianţi, detergenţi, auxiliari textili, lacuri, vopsele. De asemenea, întreprinderile textile şi de încălţăminte din Timişoara, Lugoj şi Jimbolia au dublat numărul modelelor noi introduse în fabricaţia curentă, realizînd în acest an cea mai mare colecţie de produse din actualul cincinal.

Tovarăşul Nicolae Ceauşescu s-a reîntîlnit cu Yasser Arafat,

preşedintele Comitetului Executiv al Organizaţiei pentru Eliberarea Palestinei

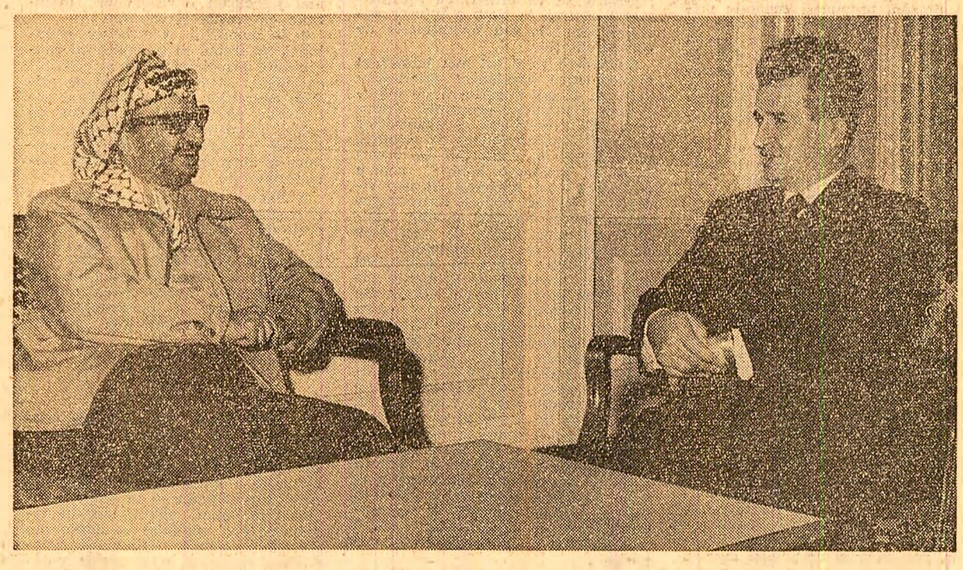

Tovarăşul Nicolae Ceauşescu, secretar general al Partidului Comunist Român, preşedintele Republicii Socialiste România, s-a reîntîlnit, vineri, 11 octombrie, cu Yasser Arafat, preşedintele Comitetului Executiv al Organizaţiei pentru Eliberarea Palestinei.

Cu acest prilej, într-o atmosferă de caldă cordialitate, de înţelegere reciprocă, a fost exprimată dorinţa comună de a extinde relaţiile de solidaritate dintre Partidul Comunist Român şi Organizaţia pentru Eliberarea Palestinei, de a întări prietenia dintre popoarele român şi palestinean.

Au fost abordate, totodată, probleme privind evoluţia situaţiei din Orientul Mijlociu, îndeosebi cele referitoare la crearea condiţiilor pentru ca poporul palestinean să-şi poată organiza o viaţă liberă, potrivit intereselor şi năzuinţelor sale legitime.

MERSUL ÎNSĂMÎNŢĂRILOR DE TOAMNĂ

Relatări ale corespondenţilor noştri din judeţele Botoşani, Sălaj şi Bihor

ÎN PAGINA A II-A

REZOLUŢIA

Conferinţei activului de partid şi de stat din domeniile finanţelor, preţurilor şi retribuirii muncii

ÎN PAGINA A II-A

O LEGE DE FIER A CONTROLULUI:

Să previi, nu numai să constaţi!

anchetă socială

● Cum a ajuns un club sportiv furnizor de... utilaje ● Nota de plată a lipsei de control ● Exigenţă de trei parale, pagubă de milioane

— V-aş conduce eu dacă ţineţi neapărat să le vedeţi. Dar nu prea ştiu cum arată. Eu, ca om de cifre...

— Poate ştie magazinerul care le are în primire ? sugerează cineva.

Dialogul a avut loc în biroul contabilului şef **Eremia Balog**, de la **Întreprinderea de alumină Tulcea.** Investigaţiile noastre vizau soarta unor **utilaje comandate** (sub girul fostului director comercial şi al unor funcţionari de la aprovizionare) **prin felurite subterfugii, nu în reţeaua unităţilor republicane — cum ar fi fost normal şi legal —, ci la o serie de unităţi nespecializate, fără nici o competenţă tehnică.** Se vor vedea mai jos şi **motivele şi consecinţele** unei astfel de abateri de la litera legii. Pentru că, orice încălcare a legilor noastre în domeniul relaţiilor financiare— ca de altfel în oricare sector de activitate — aduce prejudicii bunului mers al muncii, poate crea pagube.

...După îndelungi peregrinări, iată-ne ajunşi în faţa unui fel de ladă metalică trecută de prima tinereţe. Ne luăm inima în dinţi şi identificăm curiosul obiect : cu greu recunoaştem utilajul denumit „Maşina de golit saci". În aceleaşi condiţii — adică ruginind — se „amortizau" şi alte utilaje aflate pe lista noastră. Cum şi de ce au ajuns să zacă sub cerul liber, e o poveste mai întortocheată, asupra căreia vom reveni... La ora actuală, ceea ce pentru vinovaţi reprezintă culmea esenţialului, dacă putem zice aşa, este faptul că sînt „în regulă" cu tot sortimentul de... explicaţii. Cîteva mostre : unele utilaje sînt de nefolosit datorită execuţiei deplorabile, altele sînt depăşite din punct de vedere tehnic. Ca să nu mai vorbim de cele despre care se spune pur şi simplu că nici măcar nu trebuiau comandate. Dar fiindcă tot am ajuns la comandă, să lămurim şi povestea furnizorilor.

Absurd sau nu, iată că o întreprindere de talia celei de alumină din Tulcea îşi comandă, în preajma intrării în producţie, utilaje la aşa-zişi furnizori care n-au nici în clin nici în mnecă cu fabricarea rezervoarelor „Zumf", transportoarelor elicoidale, separatoarelor de picături şi aşa mai departe. Pentru o mai detaliată lămurire, dacă cineva se poate încumeta să priceapă, precizăm că este greu de imaginat vreo posibilă legătură între fabricarea unor utilaje complexe, cum sînt cele în discuţie, şi o întreprindere intercooperatistă subordonată U.J.C.A.P. Brăila, de pildă, ori Centrul de legume şi fructe din Galaţi. **După cum şi mai de neimaginat apare prezenţa în acest lanţ de furnizori de utilaj chimic — la concurenţă cu industria republicană specializată — nici mai mult, nici mai puţin — a... F.C. Galaţi !** Nu e nici o eroare : este vorba chiar de **Fotbal Club Galaţi.** Şi puţin a lipsit ca pe lista furnizorilor de tehnică industrială înaltă să apară şi clubul sportiv „Oţelul" din aceeaşi localitate...

Ceea ce la prima vedere poate stîrni ilaritate, ascunde de fapt o „afacere" prin care s-au adus mari prejudicii avutului obştesc, mai ales prin depăşirea exagerată a preţurilor prevăzute în normativele republicane. De exemplu : maşina de golit saci (care am văzut cît „serviciu" aduce întreprinderii !) costă, în sistemul republican, **47 700 lei.** Cea livrată de întreprinderea intercooperatistă din Brăila şi confecţionată, cine ştie cum, sub firma C.L.F. Galaţi, a costat... **260 210 lei.** Şi aşa mai departe. Pînă şi banalul, obişnuitul cărucior de şpan din orice atelier a costat aproape **13 000 lei !** Rezultatul acestor tarife de „ocazie" ? **Peste trei milioane pagubă în fondurile întreprinderilor tulcene !** (Cifră comunicată atit

Dinu POPESCU
Emil MARINACHE

(Continuare în pag. a IV-a)

BUCUREŞTIUL ÎN OGLINDA VIITORULUI

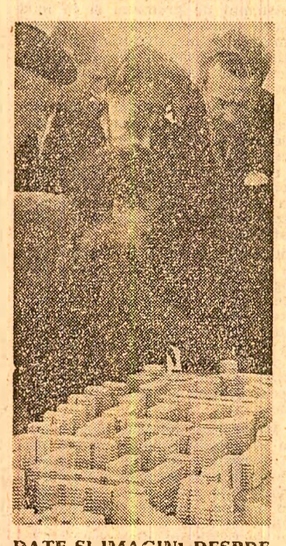

DATE ŞI IMAGINI DESPRE DEZVOLTAREA URBANISTICĂ A CAPITALEI ÎN URMĂTORII ANI

ÎN PAGINA A III-A

PRIMIRI LA PREŞEDINTELE REPUBLICII

Şeful delegaţiei economice guvernamentale din Ecuador

Preşedintele Republicii Socialiste România, tovarăşul Nicolae Ceauşescu, a primit, vineri dimineaţă, pe colonel de stat major Richelieu Levoyer, prim-adjunct al ministrului industriei, comerţului şi integrării din Ecuador, care ne vizitează ţara în fruntea unei delegaţii economice guvernamentale.

La întrevedere au participat tovarăşii Ion Păţan, viceprim-ministru al guvernului, ministrul comerţului exterior şi cooperării economice internaţionale, Vasile Pungan, consilier al preşedintelui republicii.

A luat parte, de asemenea, Gonzalo Paredes Crespo, însărcinatul cu afaceri ad-interim al Ecuadorului la Bucureşti.

Cu acest prilej, oaspetele a transmis preşedintelui Nicolae Ceauşescu un salut cordial din partea preşedintelui Republicii Ecuador, general de brigadă Guillermo Rodriguez Lara, precum şi urări de bunăstare poporului român.

Mulţumind, preşedintele Nicolae Ceauşescu a evocat cu multă plăcere vizita în Ecuador, convorbirile avute cu preşedintele Lara, căruia i-a transmis un salut călduros, iar poporului ecuadorian prieten, fericire şi prosperitate, odată cu dorinţa de a vedea dezvoltîndu-se tot mai mult o largă colaborare între cele două ţări.

În continuare s-a procedat la un schimb de vederi în probleme privind relaţiile economice şi de cooperare româno-ecuadoriene, subliniindu-se cu satisfacţie schimbările calitative intervenite în evoluţia lor, după vizita preşedintelui Nicolae Ceauşescu în Ecuador şi întrevederile avute cu preşedintele Guillermo Rodriguez Lara. În timpul convorbirii, a fost relevată hotărîrea ambelor părţi de a înfăptui în bune condiţii înţelegerile convenite între şefii celor două state, care au creat cadrul favorabil amplificării şi aprofundării conlucrării prieteneşti dintre România şi Ecuador, în folosul propriei lor dezvoltări, al păcii, progresului şi înţelegerii internaţionale.

Întrevederea s-a desfăşurat într-o atmosferă cordială, prietenească.

Preşedintele companiei „Boeing"

În cursul dimineţii de vineri, preşedintele Republicii Socialiste România, tovarăşul Nicolae Ceauşescu, a primit pe E. H. Boullioun, preşedintele Companiei de avioane comerciale „Boeing", care ne vizitează ţara. Oaspetele a fost însoţit de Harry G. Barnes jr., ambasadorul S.U.A. la Bucureşti, şi Peter Ehrenwald, director al companiei.

La întrevedere au participat tovarăşii Ion Păţan, viceprim-ministru al guvernului, ministrul comerţului exterior şi cooperării economice internaţionale, Vasile Pungan, consilier al preşedintelui Republicii Socialiste România.

Într-o atmosferă cordială, s-au examinat o serie de probleme privind colaborarea în domeniul aviaţiei civile.

Preşedintele Companiei japoneze Koyo Seiko

Preşedintele Republicii Socialiste România, tovarăşul Nicolae Ceauşescu, a primit, vineri după-amiază, pe Iwao Ikeda, preşedintele Companiei japoneze Koyo Seiko.

La primire a luat parte Gheorghe Oprea, viceprim-ministru al guvernului.

Tovarăşul Nicolae Ceauşescu s-a întreţinut cu oaspetele asupra unor probleme privind colaborarea între întreprinderile specializate din ţara noastră şi compania japoneză. În acest cadru, s-a apreciat că există reale posibilităţi pentru o cooperare reciproc avantajoasă, în contextul general al bunelor raporturi economice existente între România şi Japonia.

Întrevederea s-a desfăşurat într-o atmosferă cordială.

REZOLUȚIA

Conferinței activului de partid și de stat din domeniile finanțelor, prețurilor și retribuirii muncii

Din inițiativa tovarășului Nicolae Ceaușescu, secretar general al Partidului Comunist Român, președinte al Republicii Socialiste România, în zilele de 7—8 octombrie 1974 a avut loc la București Conferința activului de partid și de stat din domeniile finanțelor, prețurilor și retribuirii muncii.

Conferința a constituit o nouă expresie a practicii profund democratice a conducerii partidului nostru de a promova cu consecvență dialogul viu cu comuniștii, cu activul de partid și de stat, cu întregul popor pentru a asigura participarea efectivă a oamenilor muncii la elaborarea și traducerea în viață a politicii de edificare a noii societăți, la stabilirea măsurilor necesare în vederea perfecționării neîncetate a muncii în toate sectoarele de activitate.

În atmosfera plină de entuziasm cu care întregul popor întîmpină Congresul al XI-lea al Partidului Comunist Român, cei peste 3 000 de participanți la conferință și-au exprimat deplina aderiune la politica internă și externă a partidului și statului, hotărîrea nestrămutată de a înfăptui și în viitor politica de înflorire a patriei noastre socialiste. Totodată, participanții au subliniat importanța covîrșitoare a proiectului Programului Partidului Comunist Român — elaborat sub conducerea și cu contribuția hotărîtoare a tovarășului Nicolae Ceaușescu — document care stabilește într-o largă perspectivă strategia generală și orientările tactice pentru făurirea societății socialiste multilateral dezvoltate și înaintarea României spre comunism, și-au exprimat în unanimitate hotărîrea de a milita cu abnegație pentru înfăptuirea marilor obiective cuprinse în proiectul de Program, de a acționa cu fermitate pentru aplicarea politicii partidului și statului în domeniile finanțelor, prețurilor și retribuirii muncii.

Conferința a examinat într-un înalt spirit de responsabilitate partinică stadiul înfăptuirii hotărîrilor Congresului al X-lea și ale Conferințelor Naționale ale partidului privind aceste sectoare de activitate, relevînd că succesele dobîndite sînt o puternică demonstrație a justeței liniei generale politice, marxist-leniniste, a partidului nostru, care aplică în mod creator legitățile generale ale dezvoltării sociale la condițiile concrete ale României.

Vorbitorii au analizat multiplele aspecte ale procesului de perfecționare a activității financiare, de prețuri și retribuire a muncii, au efectuat un larg schimb de opinii și de experiență, au relevat neajunsurile și lipsurile ce se mai fac simțite, formulînd, în spiritul prevederilor proiectului de Program și Directivelor celui de-al XI-lea Congres al Partidului Comunist Român, propuneri concrete privind căile și metodele practice de îmbunătățire în continuare a muncii în toate compartimentele, în direcția creșterii eficienței economice, gospodăririi judicioase a mijloacelor materiale și bănești, sporirii contribuției la îndeplinirea și depășirea sarcinilor planului național unic.

În centrul dezbaterilor au stat, de asemenea, problemele legate de creșterea rolului organizațiilor de partid în concentrarea tuturor eforturilor pentru realizarea la un nivel calitativ superior a sarcinilor puse de partid în fața aparatului financiar, lucrătorilor din domeniile prețurilor și retribuirii muncii.

Dînd o înaltă apreciere analizei ample, aprofundate, făcute de tovarășul Nicolae Ceaușescu activității financiare, de prețuri și retribuire a muncii, participanții la conferință își însușesc pe deplin ideile și indicațiile de o deosebită valoare principială și practică cuprinse în expunerea secretarului general al Partidului Comunist Român, președintele Republicii Socialiste România, care constituie un prețios îndrumar, un amplu program de acțiune, și se angajează să depună toate eforturile pentru aplicarea lor în viață, pentru a ridica pe o treaptă calitativ superioară întreaga activitate din domeniile finanțelor, prețurilor și retribuirii muncii.

I

1. Participanții la conferință se angajează să depună întreaga energie și pricepere pentru a contribui cu toate forțele la realizarea exemplară a obiectivelor politicii financiare a partidului și statului, să asigure punerea în valoare a tuturor rezervelor de sporire a veniturilor societății, mobilizarea resurselor financiare ale țării și utilizarea lor judicioasă.

Organizațiile de partid, organele de conducere din unitățile socialiste vor desfășura o activitate neslăbită pentru educarea și dezvoltarea în cel mai înalt grad la toți oamenii muncii a spiritului de gospodărire judicioasă a fondurilor încredințate de societate — sursa bunăstării celor ce muncesc, și înfloririi patriei socialiste.

Organele sistemului financiar-bancar, întregul aparat financiar din centrale și întreprinderi, împreună cu organele de aprovizionare, producție, desfacere, cercetare, organizarea muncii, își asumă obligația să acționeze cu fermitate pentru creșterea eficienței economice și asigurarea unei ordini riguroase în planificarea și utilizarea mijloacelor materiale și financiare.

În toate unitățile economice se vor lua măsuri hotărîte pentru sporirea producției și a venitului net ce se obțin la 1 000 lei fonduri fixe. Se va acționa cu răspundere de către conducerile întreprinderilor, centralelor și ministerelor pentru accelerarea vitezei de rotație a fondurilor, lichidarea stocurilor de materii și materiale peste necesar, desfacerea producției și încasarea contravalorii acesteia la timp.

Pe baza unor analize temeinice ale condițiilor concrete din fiecare unitate, cadrele de conducere economică și financiară, economiștii vor trebui să-și aducă o contribuție sporită la fundamentarea deciziilor legate de desfășurarea activității, urmărind creșterea eficienței în domeniile producției, investițiilor, cercetării științifice și comerțului exterior.

În centrul atenției organelor de conducere colectivă din întreprinderi, centrale și ministere se va situa analiza periodică a modului cum se îndeplinesc măsurile privind reducerea costurilor de producție. Totodată, în vederea identificării tuturor rezervelor de creștere a producției și veniturilor și de sporire a eficienței economice, organizațiile de partid și organele colective de conducere vor acorda o atenție deosebită asigurării unei colaborări rodnice între cadrele tehnice, economice și financiare, între toate compartimentele din unități, participării largi a oamenilor muncii la rezolvarea problemelor majore din fiecare unitate, la perfecționarea continuă a activității.

Băncile au obligația să controleze, în numele statului și pentru apărarea intereselor acestuia, modul cum se constituie fondurile bănești și se ține evidența acestora, modul cum sînt folosite mijloacele materiale și bănești de unitățile socialiste și să ia măsuri pentru încasarea integrală și la termen a drepturilor în lei și în valută ale statului, precum și pentru utilizarea lor economicoasă.

Cu prilejul acordării și rambursării creditelor, eliberării și utilizării fondurilor, organele bancare vor intensifica munca de analiză și control, de sprijinire a unităților economice în realizarea ritmică a producției și desfacerii la intern și export, încadrarea în nivelul planificat a cheltuielilor de producție, accelerarea vitezei de rotație a banilor, prevenirea formării unor imobilizări în stocuri peste necesar, încasarea creanțelor și a altor drepturi, achitarea la termen a obligațiilor față de buget, bănci și furnizori. Băncile vor folosi cu toată răspunderea creditul și celelalte pîrghii economico-financiare pentru stimularea gospodăririi judicioase a mijloacelor materiale și financiare, pentru creșterea eficienței activității economico-sociale, asigurîndu-se cheltuirea banilor, indiferent de sursa din care provin, numai în cadrul prevederilor de plan și cu stricta respectare a dispozițiilor legale, precum și recuperarea costului, în lei sau în valută, al produselor finanțate.

2. Relevînd importanța îndeplinirii exemplare a sarcinilor în domeniul comerțului exterior, participanții au exprimat angajamentul de a pune în centrul preocupărilor creșterea substanțială a eficienței operațiunilor de export și import. Întregul aparat financiar va trebui să urmărească cu toată grija să nu se efectueze operațiuni de export și import care nu au eficiența financiară valutară corespunzătoare, să se reducă importurile de materiale și produse care pot fi obținute în țară, precum și celelalte cheltuieli în valută.

De asemenea, se va veghea cu toată răspunderea ca la încheierea contractelor să se prevadă toate clauzele asiguratorii și de garanții necesare, se va urmări cu rigurozitate încasarea la timp a tuturor sumelor cuvenite din operațiunile de comerț exterior.

Subliniind rolul tot mai important al cooperării economice internaționale, ca formă superioară de manifestare a relațiilor economice dintre state, de fructificare a avantajelor diviziunii internaționale a muncii, participanții la conferință se angajează să acționeze hotărît pentru realizarea unei eficiențe cît mai ridicate a fiecărei acțiuni de cooperare, să acorde maximă atenție reducerii efortului valutar la acțiunile de cooperare care se realizează.

3. Conferința relevă că înfăptuirea sarcinilor deosebite în domeniul investițiilor impune măsuri ferme din partea aparatului financiar pentru folosirea cu maximum de eficiență a mijloacelor destinate dezvoltării economico-sociale a țării. Organele financiare, inclusiv cele de planificare și avizare, vor desfășura o activitate coordonată cu proiectanții, beneficiarii de investiții și constructorii pentru elaborarea din timp a documentațiilor tehnico-economice, îmbunătățirea fundamentării economice a investițiilor, reducerea costului acestora, creșterea aportului valutar la noile obiective și asigurarea tuturor condițiilor pentru darea în funcțiune la termen a noilor capacități.

Se va urmări ca angajarea fondului național de dezvoltare economico-socială pentru realizarea de noi obiective de investiții să se facă numai după utilizarea deplină a capacităților și spațiilor existente.

Va crește răspunderea băncilor, atît pentru analizarea investițiilor, în special a eficienței, cît și pentru realizarea lor la timp, atingerea parametrilor proiectați și recuperarea în termen a cheltuielilor de investiții.

4. În vederea creșterii eficienței fondurilor alocate de la buget pentru finanțarea acțiunilor social-culturale, organizațiile de partid și obștești, întregul aparat economic-financiar vor acționa pentru folosirea cu simț gospodăresc a bazei materiale existente, creșterea nivelului calitativ al prestărilor și utilizarea cu răspundere a mijloacelor materiale și bănești.

5. Participanții la conferință subliniază necesitatea perfecționării în continuare a activității de exercitare a controlului financiar-bancar în economie, astfel ca acesta să prevină angajarea unor fonduri fără justificare economică, să lupte cu fermitate împotriva risipei și neglijenței, pentru evitarea oricăror cheltuieli neeconomicoase, pentru obținerea unui efect util maxim la fiecare leu cheltuit în economie și în celelalte activități.

6. Organele de conducere colectivă din toate unitățile socialiste vor lua cele mai corespunzătoare măsuri de organizare și exercitare a controlului financiar preventiv pînă la ultima unitate subordonată, potrivit prevederilor legii.

Ministerele, celelalte organe centrale și comitetele executive ale consiliilor populare vor lua măsuri pentru creșterea eficienței muncii desfășurate de organele de control financiar intern și de revizorii de gestiune pentru păstrarea integrității mijloacelor materiale și bănești, gospodărirea judicioasă și apărarea patrimoniului socialist.

7. Controlul financiar exercitat de organele Inspecției financiare de stat a Ministerului Finanțelor și de organele de inspecție ale băncilor va trebui orientat spre verificarea într-un mod mai sistematic a unor importante probleme din domeniul finanțelor economiei, cum sînt : lucrările de planificare financiară ale unităților de bază ; încadrarea în nivelul cheltuielilor de producție și în fondurile alocate de la buget ; realizarea nivelului planificat al veniturilor statului ; rentabilizarea produselor cu pierderi ; prevenirea și lichidarea cheltuielilor neeconomicoase, a imobilizărilor de fonduri, a pierderilor de orice fel etc.

8. Curtea Superioară de Control Financiar, Ministerul Finanțelor și băncile vor acționa în continuare pentru perfecționarea activității de control financiar-bancar, pentru înlăturarea suprapunerilor și paralelismelor în control, pentru creșterea fermității față de neajunsurile constatate. Totodată, vor lua măsuri pentru întărirea caracterului preventiv și de sprijin al controlului, precum și pentru urmărirea îndeaproape a îndeplinirii măsurilor stabilite și tragerea la răspundere, potrivit legii, a celor ce se fac vinovați.

II

1. Conferința a pus în evidență cerința ridicării pe o treaptă superioară a rolului ce revine finanțelor în constituirea și repartizarea planificată a fondurilor bănești ale societății, în buna funcționare a mecanismului economic și social. Totodată, s-a relevat necesitatea îmbunătățirii în continuare a activității de elaborare a planurilor financiare, de credite și a bugetului de stat.

În activitatea economică-financiară se vor urmări realizarea unei depline concordanțe între venituri și cheltuieli, precum și asigurarea unei circulații monetare în limitele planificate, condiții principale ale edificării unei economii sănătoase, creșterii eficienței muncii sociale și ridicării bunăstării maselor populare.

În procesul complex al planificării economiei naționale va trebui să se manifeste mai intens rolul activ al organelor financiare din întreprinderi, centrale și ministere, ale Ministerului Finanțelor și băncilor la elaborarea planului național unic, contribuindu-se în mai mare măsură la identificarea și mobilizarea rezervelor din economie.

În vederea creșterii rolului planurilor financiare, la toate nivelurile va trebui să sporească exigența pentru dimensionarea judicioasă a cheltuielilor în funcție de necesitățile reale, stabilirea opțiunilor și priorităților în folosirea fondurilor, corelarea veniturilor la nivelul potențialului fiecărei unități, pentru temeinica fundamentare a indicatorilor financiari. Va trebui intensificată acțiunea de perfecționare și extindere a sistemului de norme și normative, care să fie avute în vedere la elaborarea propunerilor de buget, la alocarea fondurilor și utilizarea cît mai judicioasă a resurselor materiale, financiare și valutare.

2. În domeniul veniturilor populației, va trebui să se aplice cu consecvență principiul eticii și echității socialiste, urmărindu-se să se asigure repartiția mai echitabilă a veniturilor, participarea cetățenilor, pe calea impozitelor, la formarea fondurilor necesare dezvoltării economice și finanțării cheltuielilor social-culturale.

3. Pentru dezvoltarea spiritului de economie în rîndurile cetățenilor și creșterea eficienței și operativității activității de creditare a populației, Ministerul Finanțelor, prin Casa de Economii și Consemnațiuni, va lua măsuri pentru diversificarea formelor de atragere a disponibilităților bănești și îmbunătățirea servirii populației.

III

1. Participanții la conferință consideră că este necesar a se acționa în continuare pe linia creșterii rolului sistemului de prețuri — latură esențială a mecanismului economiei noastre planificate — în scopul sprijinirii realizării obiectivelor fundamentale ale planului de dezvoltare economico-socială, stimulării valorificării raționale a resurselor materiale și înfăptuirii politicii partidului de creștere planificată a nivelului de trai al oamenilor muncii.

Menținerea stabilității prețurilor — în contextul unei evoluții planificate, ferm stăpînite de către stat și în strictă concordanță cu sarcinile de plan privind creșterea continuă a nivelului de trai al oamenilor muncii — trebuie să constituie o sarcină principală a Comitetului de Stat pentru Prețuri, a celorlalte organe centrale cu atribuții în domeniul prețurilor, a tuturor cadrelor din economie.

2. Perfecționarea prețurilor impune intensificarea acțiunii de reducere substanțială a costurilor de producție — în primul rînd a cheltuielilor materiale — mobilizarea rezervelor interne existente în fiecare unitate, antrenarea în această acțiune a cadrelor tehnice și economice, a tuturor colectivelor de muncă pe toate treptele organizatorice.

În scopul reducerii cotei cheltuielilor de regie pe unitatea de produs, va spori răspunderea ministerelor, celorlalte organe centrale și comitetelor executive ale consiliilor populare în stabilirea, în unitățile subordonate, a bugetelor de cheltuieli de regie, urmărindu-se reducerea acestora în funcție de îmbunătățirea tehnologiilor de fabricație, gradul de dotare al unităților și structura materiilor prime utilizate.

3. Elaborarea prețurilor reașezate va avea ca temei analiza critică a costurilor de producție, a eficienței întregii activități a unităților productive, în baza cărora să fie luate măsuri pentru îmbunătățirea tehnologiilor de fabricație, folosirea deplină a capacităților și suprafețelor de producție, valorificarea la nivel economic superior a resurselor materiale, creșterea productivității muncii, care să conducă la reducerea costurilor pe ansamblul unităților și pe fiecare produs, urmărindu-se ca noile prețuri de producție și de livrare să fie fundamentate pe costurile strict necesare și venitul net normat corespunzător cerințelor reproducției lărgite.

4. În ramurile în care operațiunea de reașezare a prețurilor de producție și de livrare a fost efectuată, ministerele, centralele industriale și întreprinderile vor urmări și analiza modul în care s-au concretizat indicatorii sintetici ai reașezării, rezultatele practice obținute prin adoptarea unor soluții specifice pe ramuri, subramuri și întreprinderi, vor analiza temeinic cazurile de pierderi și vor întocmi programe de măsuri concrete pentru înlăturarea cauzelor care le determină, pentru rentabilizarea fiecărui produs, a tuturor unităților economice.

5. În scopul reducerii continue a prețurilor de cost medii ale produselor, la nivel de ramură, la repartizarea sarcinilor de producție pe întreprinderi sau la transferul fabricației produselor între unitățile producătoare se va ține seama în mod obligatoriu și de criteriul prețului de cost la care se obțin produsele.

6. Conferința consideră necesar ca la întocmirea studiilor tehnico-economice și determinarea eficienței fondurilor de investiții să fie temeinic analizate costurile cu care se vor realiza noile produse, efectul util pe care-l au la beneficiari, posibilitățile de desfacere a acestora pe piața internă și externă și, în funcție de acestea, să se stabilească prețurile noilor produse în corelare cu cele ale produselor existente în economie.

7. Comitetul de Stat pentru Prețuri, ministerele producătoare trebuie să-și intensifice preocupările și activitatea de cercetare pentru utilizarea în munca de prețuri a metodelor moderne de calcul, elaborarea de bareme și normative, bazate pe modelarea economico-matematică, care să asigure elaborarea în timp scurt a mai multor variante, posibilități mai ample de fundamentare în luarea deciziilor privind stabilirea și modificarea prețurilor.

8. Ministerele, celelalte organe centrale, centralele industriale, întreprinderile și organizațiile comerciale de stat și cooperatiste vor lua măsuri pentru respectarea strictă a normelor legale din domeniul prețurilor, pentru introducerea unei discipline stricte în domeniul prețurilor, urmărindu-se ca diversificarea producției de bunuri de consum să se facă potrivit cerințelor populației, iar prețurile și tarifele să corespundă calității produselor desfăcute și a serviciilor prestate.

9. Comitetul de Stat pentru Prețuri, în colaborare cu celelalte organe centrale de sinteză economică, va urmări respectarea cu strictețe a nivelului prețurilor în cadrul indicilor generali planificați.

10. Comitetul de Stat pentru Prețuri va controla la ministere, celelalte organe centrale, consiliii populare județene, centrale industriale și unități economice modul în care se respectă normele legale privind stabilirea și aplicarea prețurilor, va lua măsuri energice pentru înlăturarea neajunsurilor și tragerea la răspundere a celor vinovați și va sprijini orientarea întregii activități în acest domeniu.

IV

1. Țelul suprem al politicii generale a partidului în edificarea societății socialiste multilateral dezvoltate și în înaintarea spre comunism consta în ridicarea continuă a bunăstării materiale și spirituale a întregului popor. În acest spirit se va asigura ca sistemul de retribuire să se întemeieze pe aplicarea consecventă a principiilor echității socialiste, asigurînd creșterea continuă a veniturilor oamenilor muncii potrivit contribuției fiecăruia la producția materială și spirituală.

Ministerul Muncii, împreună cu celelalte ministere, organe centrale și comitetele executive ale consiliilor populare județene și al municipiului București vor asigura aplicarea cu strictețe a prevederilor legale stabilite în domeniul retribuirii muncii, organizînd un control permanent al modului de aplicare a elementelor sistemului de retribuire, în așa fel ca să se asigure atît prevenirea și înlăturarea oricăror cheltuieli nejustificate din fondul de retribuire, cît și acordarea tuturor drepturilor prevăzute de reglementările în vigoare pentru acivitatea depusă de fiecare om al muncii.

2. Ministerele, celelalte organe centrale și consiliile populare vor analiza rezultatele obținute în aplicarea diferitelor forme de retribuire și în mod deosebit a acordului global și vor lua măsuri de extindere a celor care s-au dovedit mai eficiente pentru stimularea realizării și depășirii producției și productivității muncii, îmbunătățirea calității produselor și creșterea eficienței întregii activități.

Conducerile unităților economice vor lua măsuri pentru utilizarea tuturor posibilităților pe care le oferă sistemul de premiere și în mod deosebit premierea pentru economii de materii prime, materiale și combustibil, cu efecte favorabile asupra indicatorilor economici ai unităților respective.

3. Comitetele oamenilor muncii din întreprinderi vor veghea ca normele de muncă să reflecte timpul real necesar pentru executarea lucrărilor, să țină seama de efectele introducerii tehnicii noi, să asigure folosirea deplină a timpului de muncă și utilizarea optimă a mașinilor și instalațiilor.

Totodată, conducerile unităților la care din cauza unor defecțiuni tehnologice sau din alte cauze nu se poate asigura desfășurarea normală a procesului de producție vor lua măsuri să rețină în activitatea de bază numai personalul strict necesar, iar personalul disponibil să fie repartizat la alte activități, în vederea folosirii depline a capacității sale de muncă.

4. Ministerele, celelalte organe centrale și consiliile populare vor asigura urmărirea sistematică a modului în care este gospodărit fondul de retribuire. În acest scop, se va acorda o atenție sporită fundamentării planului forțelor de muncă și fondului de retribuire, dimensionării lui la nivelul strict necesar îndeplinirii sarcinilor, precum și defalcării judicioase a acestuia pe centrale, întreprinderi, instituții și perioade, luîndu-se operativ toate măsurile care se impun pentru buna desfășurare a activității în cadrul numărului de personal planificat și evitarea situațiilor care conduc la depășirea necorespunzătoare a fondului de retribuire.

Ministerul Finanțelor, Ministerul Muncii și băncile vor intensifica controlul în vederea prevenirii și înlăturării oricăror neajunsuri care generează cheltuieli nejustificate din fondul de retribuire.

5. Comitetul de Stat al Planificării, Ministerul Finanțelor și Ministerul Muncii, împreună cu celelalte ministere, organe centrale și comitetele executive ale consiliilor populare județene și al municipiului București, vor lua toate măsurile care se impun pentru aplicarea la termenele stabilite a prevederilor referitoare la majorarea generală a retribuției în anii 1974 și 1975.

Totodată, se va urmări recuperarea în cea mai mare măsură posibilă a sumelor alocate pentru majorarea retribuției prin creșterea suplimentară a producției și productivității muncii și reducerea cheltuielilor de producție.

6. Ministerele și celelalte organe centrale, cu sprijinul Ministerului Muncii și împreună cu Uniunea Generală a Sindicatelor din România, organizațiile de partid vor organiza cunoașterea de către toți oamenii muncii a prevederilor legii retribuirii, care urmează a fi adoptată de Marea Adunare Națională, ținînd seama de specificul fiecărei ramuri și sector de activitate ; se vor lua toate măsurile pentru instruirea temeinică a personalului de specialitate din ministere, centrale, din toate unitățile socialiste care se ocupă cu problemele retribuirii.

Ministerul Muncii, organele care lucrează nemijlocit în acest domeniu vor acționa cu fermitate pentru aplicarea în cele mai bune condiții a prevederilor legii.

V

1. În scopul reducerii volumului de muncă — în condițiile aplicării normelor unitare de structură — eliminării paralelismelor în culegerea și transmiterea informațiilor și creșterii caracterului operativ al acestora în procesul de luare a deciziilor la toate nivelurile organizatorice, ministerele și celelalte organe centrale stabilite prin programele elaborate în acest scop, trebuie să acționeze mai operativ pentru aplicarea unor măsuri hotărîte de simplificare a tuturor formelor de evidență.

În același timp, se va asigura o evidență strictă, în cadrul fiecărei unități economice și social-culturale, care să permită cunoașterea în orice moment a elementelor patrimoniale și a modului în care sînt gospodărite resursele materiale și bănești ce le sînt încredințate, astfel încît să se înlăture posibilitățile de sustrageri din avutul obștesc și fals în evidențe și să se asigure efectuarea unui control operativ asupra gestionării și folosirii mijloacelor pe care le administrează unitățile socialiste.

2. În vederea utilizării eficiente a tehnicii de calcul, Ministerul Finanțelor, în colaborare cu Institutul central pentru conducere și informatică, va sprijini unitățile economice și instituțiile pe linia mecanizării lucrărilor de evidență din domeniul financiar-contabil. În acest scop, vor fi elaborate programe unitare de lucru pentru mecanizarea treptată a evidenței gestiunilor, cheltuielilor de producție și de circulație și a altor lucrări care se execută de către compartimentele financiar-contabile.

3. Conferința apreciază că este necesar să se acționeze mai energic pentru sporirea eficienței activității de cercetare științifică în domeniile finanțelor, prețurilor și retribuirii muncii, pentru creșterea aportului acesteia la sesizarea și soluționarea problemelor noi care apar în activitatea economică și socială, la adoptarea operativă a celor mai eficiente soluții și măsuri pentru îndeplinirea în bune condiții a sarcinilor de plan.

4. Este necesară, de asemenea, o îmbunătățire radicală a învățămîntului economic-financiar, mediu și superior, imprimîndu-i-se un caracter nou, legat în întregime de problemele concrete ale activității economico-financiare a societății noastre, acordîndu-se o atenție mai mare problemelor eficienței economice, pregătirii de specialiști în domeniile monetar, financiar și valutar, precum și în cel al relațiilor economico-financiare internaționale.

În același timp, trebuie temeinic perfecționate programele și activitatea de reciclare a tuturor lucrătorilor din aceste domenii, pentru a corespunde cerințelor economice actuale și pentru a aplica în activitatea lor metodele și tehnicile moderne.

★

Ridicarea pe o treaptă superioară a activității întregului aparat financiar, a lucrătorilor din domeniile prețurilor și retribuirii muncii impune o atenție sporită față de calitățile moral-politice și pregătirea profesională a cadrelor. În acest sens, participanții se angajează să-și perfecționeze pregătirea politică și de specialitate, să sporească operativitatea și exigența în rezolvarea problemelor, să-și dezvolte combativitatea revoluționară, să militeze neabătut pentru aplicarea cu fermitate în întreaga lor activitate a normelor vieții și muncii comuniștilor, a principiilor eticii și echității socialiste, să acționeze cu toată răspunderea ca activiști de partid, în înfăptuirea politicii financiare, de prețuri și în domeniul retribuirii muncii.

★

Participanții la Conferința activului de partid și de stat din domeniile finanțelor, prețurilor și retribuirii muncii, în numele comuniștilor, al tuturor lucrătorilor din aceste sectoare de activitate, asigură conducerea de partid și de stat, pe tovarășul Nicolae Ceaușescu personal, că vor munci cu entuziasm și abnegație pentru realizarea exemplară a sarcinilor de importanță istorică prevăzute în proiectele de Program al partidului și de Directive ale celui de-al XI-lea Congres al Partidului Comunist Român, pentru sporirea contribuției aparatului financiar, de prețuri și de retribuire a muncii la accelerarea progresului economic și social al patriei, la înflorirea continuă a națiunii noastre socialiste.

„Vă raportăm cu multă bucurie că am realizat sarcinile pe patru ani ai cincinalului"

Telegrama adresată tovarășului NICOLAE CEAUȘESCU de conferința organizației de partid a întreprinderii „23 August" din București

Conferința organizației de partid din întreprinderea „23 August" din Capitală a trimis o telegramă **Comitetului Central al Partidului Comunist Român, tovarășului Nicolae Ceaușescu**, prin care își exprimă adeziunea unanimă și entuziastă față de politica internă și externă a Partidului Comunist Român, hotărîrea fermă de a realiza exemplar sarcinile ce revin întregului colectiv din proiectul de Directive și proiectul de Program ale Partidului Comunist Român, documente ce vor fi supuse dezbaterii și aprobării celui de-al XI-lea Congres al partidului.

Conferința organizației de partid, toți comuniștii, cei aproape 15 000 de lucrători ai întreprinderii noastre — se spune în telegramă — acordă o înaltă prețuire contribuției hotărîtoare pe care ați adus-o dumneavoastră, mult iubite și stimate tovarășe Nicolae Ceaușescu, la elaborarea documentelor celui de-al XI-lea Congres al partidului, documente ce exprimă interesele vitale ale întregului popor pentru triumful cauzei socialismului și comunismului pe pămîntul României.

Noi, comuniștii, toți oamenii muncii din întreprinderea „23 August" — unitate importantă a industriei constructoare de mașini grele — care am simțit în permanență sprijinul și îndrumarea dumneavoastră inestimabile, vă adresăm sincera noastră recunoștință pentru tot ceea ce ați făcut pentru noi și vă raportăm cu multă bucurie că la 6 octombrie 1974 am îndeplinit sarcinile de plan inițiale la producția globală și marfă, pe primii 4 ani ai actualului cincinal, pășind astfel cu toate forțele în etapa de finalizare a angajamentului pe care ni l-am asumat de a realiza sarcinile ce ne revin în 4 ani și jumătate.

De la această dată muncim în contul anului 1975, obținînd un avans ce însumează 650 milioane lei la producția globală.

Vă asigurăm că în cinstea celui de-al XI-lea Congres al Partidului Comunist Român vom realiza peste prevederile de plan 25 milioane lei la producția globală, 8 milioane lei valută producție la export, iar la producția fizică, 10 locomotive Diesel hidraulice, 20 motoare Diesel și 150 tone oțel rapid.

Mai sînt de însămînțat aproape 900000 de ha

• „Care este partea județului dv. din această suprafață?"
• „Ce întreprindeți pentru urgentarea lucrărilor?"

Cu toate că în ultima săptămînă ritmul semănatului s-a intensificat mult, au mai rămas de însămînțat încă suprafețe mari cu grîu. Din datele centralizate la ministerul de resort rezultă că, pînă vineri 11 octombrie, au fost însămînțate 56 la sută din suprafețele prevăzute a se cultiva cu grîu în întreprinderile agricole de stat și 64 la sută în cooperativele agricole de producție. Prin urmare, mai sînt de însămînțat 898 000 hectare, suprafață care, la viteza zilnică stabilită, poate primi sămînța în cîteva zile. Important este ca în județele în care lucrările sînt întîrziate — Timiș, Caraș-Severin, Sălaj, Maramureș — să se elibereze cu prioritate terenul de plantele premergătoare, să se pregătească cu cea mai mare grijă și să se însămînțeze respectînd normele tehnice stabilite de specialiști. În ancheta de față am urmărit în cîteva județe desfășurarea însămînțărilor și am căutat răspuns la întrebările din titlu.

ASTĂZI, RĂSPUNSURI DIN JUDEȚELE :

BOTOȘANI

1) În județul Botoșani, la ora actuală, mai sînt de semănat peste 36 000 hectare cu grîu, secară și alte culturi de toamnă. Sînt mai multe cauze care au determinat această întîrziere. În intervalul 15 septembrie—10 octombrie, deci în 24 de zile, 14 au fost cu ploile, iar volumul de precipitații căzute a atins 130 de litri pe metru pătrat. Mai adăugăm la aceasta și faptul că vegetația porumbului — principală premergătoare pentru grîu — s-a prelungit cu peste 2 săptămîni față de normal.

2) Ing. Constantin Dimitriu, director al direcției agricole județene, apreciază că prin măsurile organizatorice și tehnice luate, întîrzierile vor putea fi recuperate. Astfel, la ora actuală există peste 16 000 hectare arate în care semănătorile pot intra în orice moment, cu condiția să se zvînte cît de cît terenul. Pentru a urgenta semănatul, biroul comitetului județean de partid a întreprins, împreună cu specialiștii, analize la fața locului, cu care ocazie au fost luate măsuri.

Există și în județul Botoșani multe cooperative agricole fruntașe care dovedesc că și în aceste condiții mai grele se putea însămînța mai mult. La cooperativa agricolă Cîndești, situată în centrul zonei umede, datorită bunei orientări de la început în ceea ce privește amplasarea culturilor, s-a reușit să se însămînțeze peste 400 hectare cu grîu din cele 500 planificate. Realizări bune au și cooperativele agricole din Cristinești, Fd. Herței, Cordăreni, Lișna, Oroftiana, Miorcani, Iacobeni, Manoleasa, Havîrna, Avrămeni etc. Tocmai aceste exemple dovedesc că se putea însămînța mai mult. Or, în unele unități, consiliile de conducere și specialiștii nu au acționat hotărît pentru a se lucra cu prioritate pe suprafețele mai zvîntate, nu au folosit fiecare oră bună de lucru în cîmp. De aceea se impun măsuri hotărîte în vederea folosirii din plin a tuturor mijloacelor, a fiecărei ore bune de lucru ca sămînța să fie pusă grabnic în pămînt.

SĂLAJ

1) Din ultima situație operativă centralizată la Direcția județeană agricolă Sălaj rezultă că din totalul de 31 500 ha planificate a fi însămînțate cu grîu au fost realizate doar 7 000 ha.

2) Aflăm de la ing. Pompei Bîrlea, director adjunct al direcției agricole, că această lucrare va trebui să fie terminată pînă în 18 octombrie a.c. În acest scop, în toate cooperativele agricole din județ au fost mobilizate toate forțele umane și mecanice pentru stringerea grabnică a recoltei și însămînțarea grîului. S-a stabilit ferm ca pentru recoltarea, transportarea în aceeași zi a întregii cantități să fie folosite toate mijloacele de care dispun unitățile S.M.A. și C.A.P. la întreaga lor capacitate, inclusiv atelajele membrilor cooperatori, și să se stimuleze întrajutorarea țăranilor cooperatori în cadrul acordului global.

Dacă din cooperativele agricole de producție din Buciumi, Sînmihaiul Almașului, Zimbor, Surduc, Dragu, Almaș, Agriș și Cehul Silvaniei țăranii cooperatori, mecanizatorii și specialiștii lucrează din zori și pînă în noapte grăbind ritmul de însămînțare a grîului, în cooperativele agricole de producție din Jibou, Greaca, Mirșid, Sălăjeni, Zalnoc, Lozna și Ruginoasa, această lucrare de primă urgență este mult rămasă în urmă.

Condiții de grăbire a lucrărilor de însămînțare a grîului există, fapt de care m-am convins în ziua de 10 octombrie cînd am vizitat trei unități agricole vecine, situate pe valea Someșului. În cooperativele agricole Girbou și Bădeni nu s-a însămînțat nici un bob de grîu, pe cînd în cooperativa agricolă de producție vecină Surduc, deci în aceleași condiții climatice, au fost însămînțate 20 ha. Aflu de la președintele cooperativei, Teodor Cîmpan, că de luni și pînă astăzi au însămînțat 80 ha cu grîu.

BIHOR

1. Suprafața rămasă de însămînțat cu grîu în cooperativele agricole din județul Bihor însumează 18 000 hectare. Și în această zonă ploile au împiedicat desfășurarea normală a lucrărilor. În mod deosebit au fost afectate zonele de cîmpie, cum sînt luncile rîurilor Crișul Repede și Crișul Negru, unde terenul a devenit moale și nu s-a putut intra cu mijloace tehnice.

2. Măsurile stabilite de biroul comitetului județean al P.C.R. și organele de specialitate vizează, în principal, concentrarea forțelor pe terenurile care pot fi lucrate cu prioritate. Ca urmare, la șes, chiar și pe ploaie, se lucrează la recoltat și eliberarea terenurilor. La Olcea și Călacea, după cum ne-a declarat joi la prînz inginerul-șef al cooperativei agricole, Nicolae Bogluț, din 520 ha prevăzute a se cultiva au și fost însămînțate aproape 400 ha. De asemenea, inginerul-șef al cooperativei agricole din Ucuriș, tov. Ioan Vid Rus, ne-a spus că s-au însămînțat cu grîu 200 ha din 340 ha planificate, restul terenului fiind în întregime pregătit. La S.M.A. Cefa toate mijloacele mecanice sînt în stare de funcționare și se folosesc la arături (80 la sută din întreaga suprafață este pregătită) și la însămînțări, unde ritmul zilnic este de 370 ha, fapt care va face ca, în cîteva zile, însămînțatul să se încheie. Și la ferma Tileagd a I.A.S. Biharia, peste 300 de brațe de muncă recoltează zilnic circa 20 ha porumb, în principal de pe terenurile care urmează a se însămînța cu cereale de toamnă.

Este necesar însă ca această emulație, acest ritm intens la însămînțări să crească în intensitate, pentru a se putea recupera rămînerile în urmă și încheia lucrările într-un timp cît mai scurt.

Ion MAXIMIUC
Gh. RUSU
Dumitru GĂȚĂ

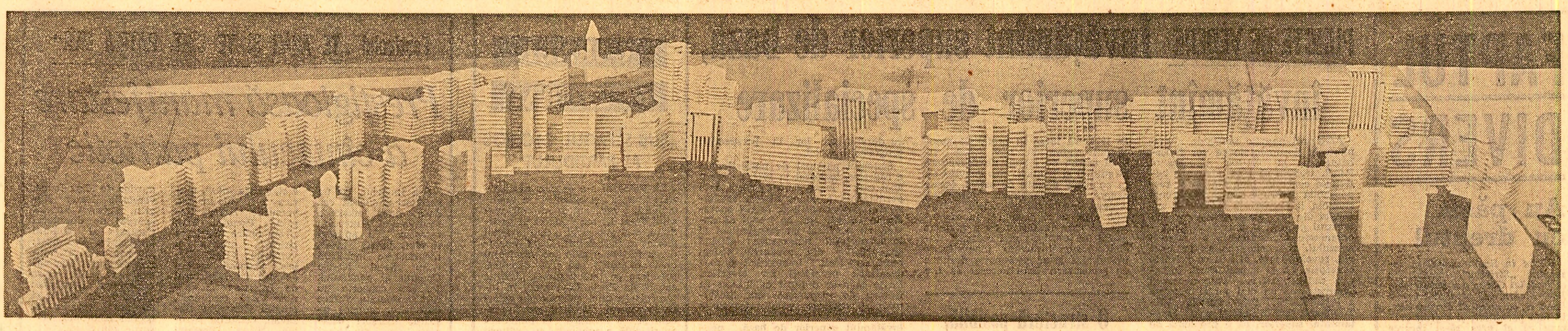

De la Podul Basarab pînă la intersecția cu bulevardul 1 Mai, 4 020 de apartamente noi vor conferi o înfățișare modernă **BULEVARDULUI NICOLAE TITULESCU.**

BUCUREȘTIUL în oglinda viitorului

● Față în față cu schița de sistematizare a Capitalei ● Proiectele de Program și Directive ale celui de-al XI-lea Congres — pe masa de lucru a edililor ● Planuri de amploare inspirate de indicațiile și îndemnul secretarului general al partidului ● 150 000 de apartamente — în cincinalul viitor ● Cu fața spre anul 2000 ● Primele două linii de metrou ● Pînă ieri, 130 000 de bucureșteni au vizitat expoziția de urbanistică de la Palatul sporturilor și culturii

De cîteva zile, se află în dezbatere publică schița de sistematizare a orașului București, prezentată pe larg într-o amplă expoziție de proiecte și machete deschisă la Palatul sporturilor și culturii din Dealul Piscului. În legătură cu această acțiune de larg interes cetățenesc, ne-am adresat tovarășului ing. Ștefan CIUREL, vicepreședinte al Comitetului executiv al Consiliului popular al municipiului București :

— V-am ruga mai întîi să prezentați succint principalele considerente care au făcut necesară elaborarea întregului program de dezvoltare și modernizare a orașului București.

— Pentru început aș dori să relev că în anii construcției socialiste și, îndeosebi, în ultimul deceniu, în orașul București — ca peste tot în țara noastră — s-a înfăptuit un vast program de dezvoltare economico-socială și edilitar-urbanistică. Odată cu crearea unor mari platforme industriale, care asigură astăzi mai bine de 17 la sută din producția industrială a țării noastre, peisajul arhitectural al Capitalei a cunoscut prefaceri structurale de mari proporții, materializate în construcția a peste 255 000 de apartamente, a unor mari edificii de cultură și învățămînt și a altor obiective sociale, în dezvoltarea și modernizarea întregului sistem de dotări edilitar-gospodărești.

În anii viitori, așa cum rezultă din proiectele de documente ale celui de-al XI-lea Congres al partidului, pe teritoriul orașului București se va realiza un program de construcții de o amploare fără precedent. Firește, în asemenea condiții, elaborarea unei concepții unitare, de largă perspectivă, asupra tuturor problemelor de sistematizare a Capitalei apare ca o necesitate de ordin practic, menită să asigure orientarea judicioasă și eficientă a tuturor investițiilor făcute de stat în acest scop, integrarea armonioasă a tot ceea ce construim în structura arhitecturală a orașului.

Doresc să subliniez că **în definirea principiilor și soluțiilor de bază, care se regăsesc atît în studiile de sistematizare, cît și în realizările reprezentative ale urbanisticii bucureștene, un rol esențial l-au avut indicațiile pe care conducerea partidului, personal tovarășul Nicolae Ceaușescu, le-a dat edililor, arhitecților și constructorilor bucureșteni cu prilejul numeroaselor vizite de lucru în unitățile de construcții și de proiectare.** În spiritul acestor indicații au fost elaborate : studiile care permit definirea principalelor elemente ale dezvoltării Capitalei (pentru folosirea eficientă a teritoriului orășenesc), întregul program de construcții din cincinalul viitor ; planurile privind introducerea transportului cu ajutorul metroului, amplasarea portului și dezvoltarea industrială a întregii zone a canalului navigabil București — Dunăre, toate constituind cu adevărat elemente de referință pentru ceea ce cuprinde mai valoros și mai îndrăzneț prezenta schiță de sistematizare.

— Care sînt cele mai importante opțiuni de principiu ale actualei schițe de sistematizare a Capitalei ?

— În primul rînd se cuvine să relevăm faptul că ea propune o amplă și sintetică viziune asupra întregului proces de modernizare a orașului, toate elementele sale componente — zone industriale și de locuințe, transport, spații verzi, zone de recreație — fiind considerate în fircasca lor condiționare reciprocă, pentru evitarea oricăror fenomene de dezechilibru în funcționalitatea complexă a acestuia. Și, într-adevăr, o seamă de soluții preconizate — cum ar fi menținerea actualelor platforme industriale pe teritoriile existente (paralel cu o accentuată tendință de reprofilare a lor în vederea înlocuirii unor întreprinderi producătoare de noxe cu altele de înaltă tehnicitate), crearea, în strînsă legătură cu acestea, a unor mari ansambluri de locuințe pentru reducerea distanțelor de transport, închegarea unor artere de circulație judicios dimensionate, în interiorul orașului, organizarea unui sistem eficient și practic de circulație și transport, dezvoltarea distinctă a zonelor de agrement — se subordonează acestui deziderat major, care, mai direct spus, înseamnă un oraș dezvoltat ordonat, în stare să asimileze de-a lungul timpului tot ceea ce va oferi locuitorilor săi condiții pentru a putea munci mai bine și trăi mai bine.

Un alt fapt important preconizat de schiță este, fără îndoială, limitarea extinderii teritoriale a orașului, ceea ce va avea drept rezultat realizarea unei densități mărite a construcțiilor, deci un grad de urbanizare ridicat, reducerea investițiilor, evitarea risipei de teren. În strînsă legătură cu aceasta, se va promova o disciplină fermă în dezvoltarea orașului. În acest scop, vor fi luate măsuri severe pentru aplicarea prevederilor legale și încadrarea tuturor construcțiilor noi în perimetrul construibil.

— Din cîte am putut constata, unul din elementele care au stîrnit un viu interes în rîndul publicului este faptul că schița încearcă să dea o imagine a Capitalei nu numai în viitorul apropiat, ci și pe o perioadă mai îndelungată. Ce ne puteți spune în legătură cu aceasta ?

— Tocmai în aceasta credem că se află unul din punctele de rezistență ale schiței. Ba, mai mult, prin aceasta se justifică însăși rațiunea ei. Așa cum s-a putut remarca și din materialele prezentate în expoziție — asupra cărora nu mai e necesar să mă opresc — schița a rezervat un loc cu totul aparte soluțiilor de sistematizare a Capitalei în viitorul cincinal. Totodată însă, ea dezvoltă, în spiritul concepției de care vorbeam mai înainte, coordonatele generale ale procesului de innoire și modernizare a orașului pe o perioadă pînă în anul 2 000, lăsînd să se întrevadă, prin soluțiile propuse, elementele ce vor caracteriza Bucureștiul de mîine legat organic de Bucureștiul de azi. Cu alte cuvinte, e vorba de soluții de durată, soluții-cadru, întemeiate pe studiile approfundate ale unor largi categorii de specialiști, care, de altfel, au intrunit, așa cum ne-am dat seama, și consensul celor peste 130 000 de vizitatori de pînă acum ai expoziției. Dialogul actual cu publicul și specialiștii confirmă, în esență, soluțiile propuse, amplificînd și diversificînd, prin observații și sugestii valoroase, modalitățile lor de expresie.

— Prin ce se caracterizează programul construcției de locuințe din perioada următoare ?

— Îngăduiți-mi să pornesc de la o cifră edificatoare prin ea însăși : în cincinalul viitor, așa cum prevede proiectul de Directive ale celui de-al XI-lea Congres al partidului, în București se vor construi 150 000 de apartamente. Acestea vor fi amplasate îndeosebi pe arterele importante de circulație și de pătrundere în oraș către zona centrală — bd. Nicolae Titulescu, șos. Ștefan cel Mare, Mihai Bravu, Calea Călărași, Calea Dudești, șos Giurgiului etc. — într-o structură care urmărește înfrumusețarea aspectului lor exterior, organizarea stradală a noilor ansamble în așa fel încît să dobîndească perspective ample, cu o arhitectură variată, în concordanță cu detaliile specifice de relief și cu zonele învecinate. De aceea, viitoarele clădiri nu vor mai fi dispersate, ci așezate una lîngă alta, de-a lungul unor căi de circulație care nu vor mai fi lărgite excesiv, economisindu-se astfel spațiile risipite, ineficient folosite din jurul blocurilor, în favoarea lărgirii unor scuaruri și incinte special amenajate de care pot beneficia circa 3 000—4 000 de familii.

Ridicarea regimurilor de înălțime dincolo de 10—12 niveluri, variația acestor regimuri, împreună cu plastica de fațade, crearea la principalele intersecții (Dorobanți — Ștefan cel Mare ; Colentina — Ștefan cel Mare ; Mihai Bravu — Iancului — Pantelimon) a unor adevărate piețe de interes public, dotarea clădirilor cu magazine pe două niveluri, cu creșe, policlinici de cartier și diverse unități prestatoare de servicii (paralel cu găsirea unor soluții pentru cuprinderea într-un sistem urbanistic integrat și a altor edificii cu funcțiuni speciale, cum ar fi sediile pentru C.E.C., poștă, circumscripții de miliție, stații de transformare, centrale termice etc.), executarea de apartamente confortabile, al căror număr de camere va putea fi mărit sau micșorat sînt, de asemenea, alte atribute care dau o imagine asupra rezolvărilor urbanistice ale noilor ansambluri.

Mai merită să fie relevate preocupările pentru crearea unor sisteme de transport și circulație bazate în principal pe modernizarea vechilor artere, practicarea unor pasaje denivelate (dublarea Podului Grant, Colentina), alături de care se impun atenției variantele pentru liniile de metrou și pentru portul industrial din zona Cernica, legat prin canal navigabil la sistemul hidrotehnic Mostiștea. De asemenea, în ce privește dezvoltarea spațiilor verzi și a zonelor de agrement, se disting definitivarea întregii salbe de lacuri de pe valea Colentinei, asanarea și dotarea lor cu construcții de agrement, realizarea parcului de distracții din zona Palatului sporturilor și culturii, o amplă acțiune de împădurire. În sfîrșit, se evidențiază tratarea într-o manieră modernă a problemelor de sistematizare a comunelor suburbane.

— V-ați gîndit și la modalitățile concrete de înfăptuire a acestui program ?

— Desigur. În bună măsură, chiar și construcțiile anului viitor vor purta amprenta noii viziuni urbanistice. Cît despre execuția propriu-zisă, aceasta se va desfășura pe șantiere mari, care vor asigura un înalt grad de industrializare, astfel încît să lase în urmă zone masiv construite, în cadența și la nivelurile calitative presupuse de un program de o asemenea amploare.

Convorbire consemnată de
Dumitru TIRCOB

Foto : **Sandu Cristian**

METROUL

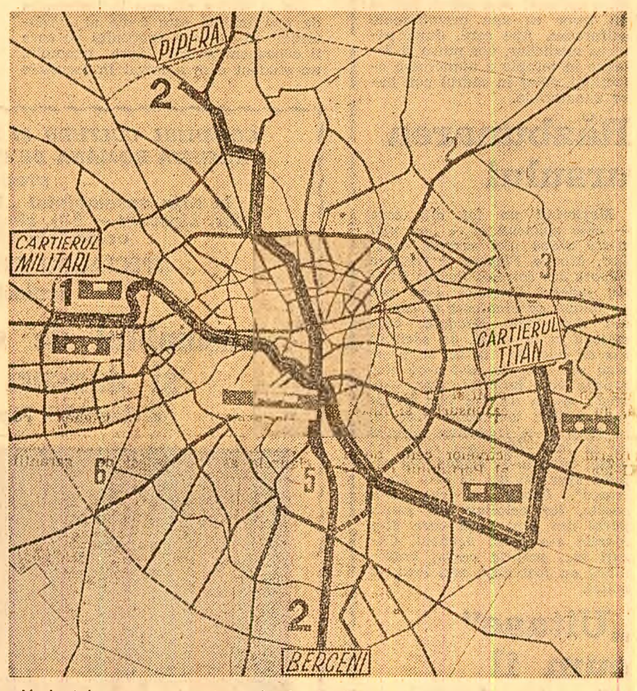

Variantele propuse pentru primele două linii de metrou. Linia nr. 1, prevăzută să fie dată în folosință în cincinalul viitor, pornește din zona industrială Militari, de-a lungul bulevardului Armata Poporului, spre podul Grozăvești, străbate centrul orașului, urmînd firul rîului Dîmboviță, pînă aproape de șoseaua Vitan-Bîrzești și ajunge pînă în bulevardul Ion Șulea din cartierul Titan. Traseul nr. 2 asigură legătura între platforma industrială Pipera, cartierul Floreasca, centru, parcul din jurul Palatului sporturilor și culturii și cartierul Berceni

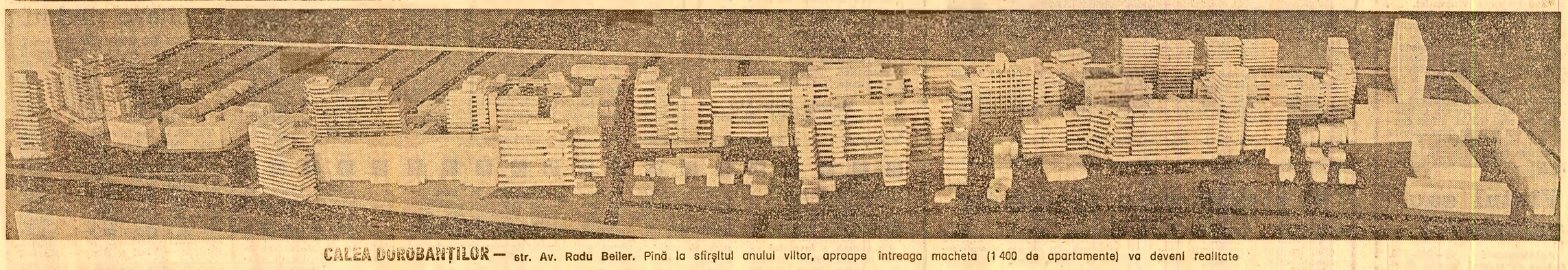

CALEA DOROBANȚILOR — str. Av. Radu Beiler. Pînă la sfîrșitul anului viitor, aproape întreaga macheta (1 400 de apartamente) va deveni realitate

„Plimbare" pe **VIITORUL BULEVARD 1 MAI**, de la Muzeul de istorie a partidului pînă la intersecția cu bd. Miciurin (3 000 de apartamente)

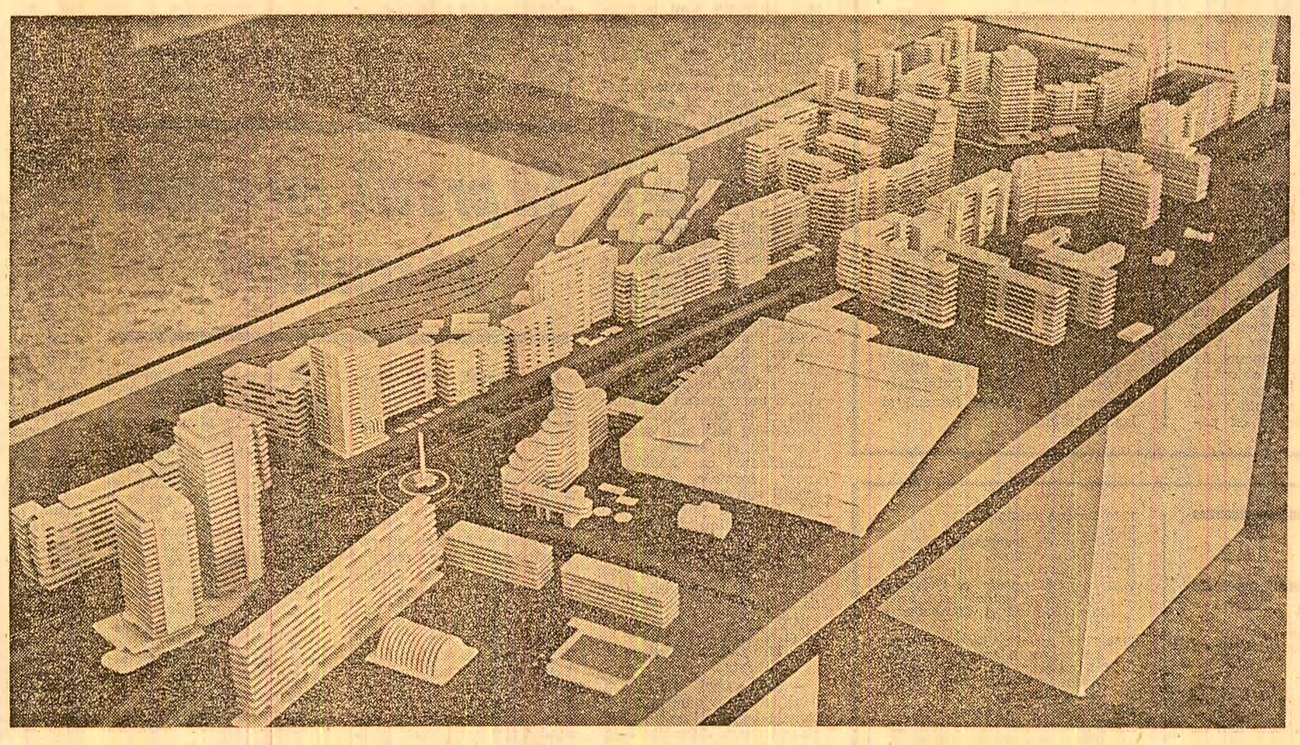

ȘOSEAUA PANTELIMON — o nouă magistrală bucureșteană — care, în final, va avea 13 500 de apartamente

Incursiune în **PARCUL DE DISTRACȚII** din apropierea Palatului sporturilor și culturii

FAPTUL DIVERS

Au păşit cu dreptul

Görbe în limba maghiară înseamnă „Strîmbu". Primul fiu al familiei Görbe din Satu-Mare, Iosif-Ştefan, s-a prezentat într-o bună zi, ca voinicul din poveste, în faţa părinţilor, şi a grăit precum că el vrea să-şi încerce vrednicia la facultatea de electrotehnică, secţia energetică, de la Institutul politehnic din Timişoara. A încercat şi a reuşit. Acum este inginer. După 3 ani, hop şi mijlocul, Mihai-Gavril, cu acelaşi gînd. Acum e student, anul V, la aceeaşi facultate şi la aceeaşi secţie. I-a venit rîndul mezinului, Victor-Paul, care a pornit-o şi el pe urmele celorlalţi doi fraţi. Unde ? La aceeaşi facultate, la aceeaşi secţie... Bucuros de isprava voinicilor lui, Görbe-baci ne-a spus zîmbind : „Îi cheamă pe ei Strîmbu, dar au păşit în viaţă cu dreptul"...

Unde dai...

...şi unde crapă". Încă odată tîlcul acestei zicale a fost adeverit de o întîmplare petrecută pe şantierul construcţiei noului complex sanatorial „Mangalia" de pe litoral. În timp ce se lucra la îngroparea conductelor pentru sistemul de încălzire al piscinei, constructorii au observat că în cazanul central se infiltra o mare cantitate de apă, deşi cazanul cu pricina nu era nici fisurat, şi nici racordat la sistemul de aducţiune. Căutînd să afle misterul, ei au făcut o descoperire formidabilă : exact în curtea noii baze de tratament, dintr-un şanţ abia săpat, ţîşnise un izvor cu ape mezotermale sulfuroase. Ape care, după părerea medicilor, vor putea fi folosite în terapia a numeroase afecţiuni, chiar în cadrul noii baze sanatoriale.

Răzbunarea ursului

Meşterind un laţ din care — cum spuneau ei — „nu mai poate scăpa nici pasărea cerului", Mircea Flueraş şi Grigore Ţăpora din comuna Poiana Cristii, judeţul Vrancea, l-au pus pe fondul de vînătoare al comunei Andreiaşu. Deodată, cum stăteau ei la pîndă, au sărit în sus de bucurie : în laţ se prinsese un urs. Cei doi s-au dus repede să-l împuşte. Dar, culmea : unuia nu i-a luat puşca foc, celălalt n-a ochit bine şi, în timp ce-şi frămîntau mintea ce să facă, laţul s-a rupt, iar ursul, văzîndu-se slobod, s-a repezit spre cei doi să le-o „plătească". Unuia i-a rupt trei coaste, iar celuilalt i-a smuls părul din cap, după care Moş Martin s-a făcut nevăzut. Căzuţi în... propria cursă, braconierii au fost duşi, mai întîi, la spital.

„Uitase" cum îl cheamă

Aflat în trecere prin Bacău, Gheorghe F. Matei, din Tecuci, a provocat un scandal şi a fost condamnat, pentru huliganism, la o lună de zile închisoare corecţională. La întocmirea actelor de constatare a vinovăţiei, întrucît G.F.M. nu avea nici un act asupra lui, a declarat anchetatorilor că se numeşte — de unde şi pînă unde — Crizante Trandafir. Şi astfel, Crizante, alias Matei, şi-a ispăşit pedeapsa de o lună. Frumuseţea lui din închisoare, cînd s-a constatat că, de fapt, Crizante nu era Crizante, drept care G.F.M. a fost condamnat din nou, de data aceasta la trei luni închisoare, pentru identitate falsă. Şi pentru ca să nu mai „uite" altă dată cum îl cheamă.

Vîntul sau pălăria ?

Autocamionul 21—BV—933, condus de şoferul Nicolae Zbircea, circula reglementar din direcţia Ploieşti—Bucureşti. În dreptul satului Cocorăşti-Colţ, l-a ajuns din urmă pe cetăţeanul Teodor Cord, care circula şi el, tot reglementar, ca pieton, pe buza şoselei. Cînd mai erau doar cîţiva metri pînă ce camionul să-l depăşească pe T.C., o rafală de vînt, stirnită din senin, i-a smuls acestuia pălăria din cap, rostogolind-o spre mijlocul drumului. T.C. a alergat după pălărie, dar în clipa aceea a fost izbit de camion. Noroc că a fost frîna bună. Aflat la spital, T.C. e încă nedumerit : cine-o fi fost de vină : vîntul sau pălăria ?

Morarii supărăcioşi

De cîteva luni de zile, mecanicii Lică Goşa şi Ion Talpoş de la cele două mori din Racoviţa (Vîlcea) s-au supărat pe oamenii din sat. Foc, nu alta. Motivul adevărat nu-l ştie nimeni. Se bănuieşte doar că un sătean mai curios ar fi încercat să-şi vîre nasul în oala... uiumului lor. Ceea ce se ştie precis e că cei doi morari au pus lacăte la morile cu pricina, fapt care-i obligă pe oameni să meargă la alte mori, unele la zeci de kilometri depărtare. Şi tot precis se ştie că nici pînă acum primăria n-a reuşit încă să „macine" o soluţie, dînd astfel apă la... moara capricioşilor morari.

Rubrică redactată de **Petre POPA** şi corespondenţii „Scînteii"

PUNCTE DE VEDERE — Învăţămînt superior de bază, învăţămînt superior de specializare

Adeziunii noastre profunde, unanime, la documentele ce vor fi dezbătute la al XI-lea Congres al P.C.R. trebuie să i se adauge o activitate concretă, bine gîndită şi responsabilă pentru a realiza, după cum sublinia, la Conferinţa cadrelor şi activului din învăţămîntul superior, secretarul general al partidului, „o reorganizare fundamentală a învăţămîntului, restructurarea sa pe baze noi, revoluţionare, atît în ce priveşte concepţia, cît şi organizarea". În acest context, mi se pare oportună **determinarea cu mai multă precizie a PROFILULUI PREGĂTIRII VIITORILOR SPECIALIŞTI prin învăţămîntul superior**, ca o problemă de care depinde, în foarte mare măsură, **integrarea lor rapidă şi eficientă în activitatea economică şi socială, participarea rodnică la opera de edificare socialistă şi comunistă a ţării.**

După cum se ştie, ca urmare a criticilor judicioase adresate în repetate rînduri de conducerea partidului, s-a trecut la o lărgire treptată a profilurilor, respectiv la restringerea prin grupare a nomenclatorului de specialităţi. Problema care se pune cu pregnanţă este aceea ca, în funcţie de prognozele pe care le avem, de Directivele partidului pentru viitorul cincinal şi în perspectivă, **să acordăm cît mai strîns profilul pregătirii studenţilor, viitori specialişti cu înaltă calificare, cu cerinţele reale ale dezvoltării societăţii în etapele viitoare.** Dar cît de larg sau cît de îngust trebuie să fie profilul unui specialist ?

Un prim răspuns la această întrebare este acela că evantaiul profilurilor depinde de dezvoltarea forţelor de producţie din fiecare ţară şi de mărimea ţării respective. Prin urmare, problema este condiţionată istoric şi politic. Adoptarea prin imitaţie a unor profiluri din alte ţări aflate în stadii de dezvoltare şi de dimensiuni diferite de ale ţării noastre ar constitui o greşeală. **Profilarea cadrelor noastre viitoare trebuie gîndită la dimensiunea şi coordonatele ţării noastre şi la nivelul dezvoltării noastre în viitorii 20—30 de ani.**

Un al doilea răspuns la întrebarea de mai înainte este acela al „rezistenţei" în viitor a profilului pe care îl concepem astăzi. Spre exemplu, un student care a intrat în facultate în 1974, va lucra în producţie aproximativ pînă în anul 2020. Ţinînd seama de ritmul de dezvoltare al ştiinţei şi tehnicii, sînt convins că, în analizele noastre de astăzi, făcute asupra componentelor profilului, omitem involuntar pe unele dintre cele care ar fi necesare. În eforturile pe care le facem de a proiecta astăzi un profil cît mai complet tindem să supraîncărcăm planurile de învăţămînt şi să prelungim duratele de şcolarizare. Este necesar să fim

O structură posibilă, în perspectiva specializării optime a tînărului absolvent

conştienţi de această situaţie în care ne aflăm şi să facem eforturi pentru a ne desprinde din mrejele ei pentru a putea să vedem mai clar în viitor.

După părerea mea, rezolvarea profilării definitive a cadrelor de specialitate pentru toată viaţa, deci pentru toate locurile de muncă în care vor lucra, unele dintre acestea necunoscîndu-le încă, constituie o ambiţie tradiţională a învăţămîntului din secolele trecute, cînd ritmurile de dezvoltare erau mult mai lente, iar mijloacele de vehiculare a informaţiilor ştiinţifice erau incomparabil mai puţin dezvoltate. Pentru rezolvarea problemei profilării judicioase a cadrelor cred că **vor trebui luate cu toată competenţa şi seriozitatea în considerare sarcinile pe care specialiştii respectivi urmează să le îndeplinească în următorii 5—10 ani după absolvire, dîndu-le cunoştinţele fundamentale în domeniul respectiv.** În acest cadru, **un rol activ îl va avea integrarea învăţămîntului cu cercetarea şi producţia,** oferind studentului, încă din anii facultăţii, posibilitatea înţelegerii şi însuşirii principiilor fundamentale cu aplicaţiile lor concrete în viaţă, cu dezvoltarea lor în perspectiva progresului social.

Sistemul naţional de perfecţionare a cadrelor, legiferat în 1971, ne oferă apoi cadrul legal pentru completarea permanentă a cunoştinţelor. **Învăţămîntul postuniversitar, folosit sporadic în ultimii ani, ar trebui să devină cu adevărat un complement al învăţămîntului universitar, oferind specialiştilor din producţie cadrul reîmprospătării, îmbogăţirii şi modernizării pregătirii lor teoretice.** Poate că n-ar fi lipsit de interes ca factorii de răspundere din învăţămînt să studieze posibilitatea de a introduce în uz chiar denumirile de **învăţămînt superior de bază**, pentru cel numit astăzi universitar, şi **învăţămînt superior de specializare şi perfecţionare**, pentru cel numit astăzi învăţămînt postuniversitar. Prin activizarea acestuia din urmă s-ar putea reduce unele durate de şcolarizare, încă mari, din învăţămîntul nostru superior (de exemplu de la 5 la 4 ani), urmînd să se completeze ulterior, după necesităţi, specializarea, potrivit cerinţelor concrete ale întreprinderilor şi locurilor de muncă. O asemenea măsură s-a şi aplicat în parte în învăţămîntul economic şi agronomic, dar ea ar trebui extinsă şi în alte ramuri ale învăţămîntului nostru superior. Învăţămîntul postuniversitar prezintă maximum de flexibilitate şi eficienţă, permiţînd continua adaptare a cadrelor la progresele ştiinţei şi tehnicii.

Desigur, orice direcţie de lucru pentru definirea profilului de specialitate îşi găseşte traducerea în practică în strictă concordanţă cu specificul diferitelor domenii de activitate. Important este, aşa cum sublinia secretarul general al partidului nostru, **să fim convinşi de necesitatea şi utilitatea unor astfel de perfecţionări, să acţionăm în spirit novator, cu îndrăzneală, ţinînd permanent seama de cerinţele societăţii noastre socialiste în plină dezvoltare.**

Prof. dr. Petre BURLOIU
decan al Facultăţii de economia industriei, construcţiilor şi transporturilor din cadrul Academiei de studii economice

CONSILIUL CULTURII ŞI EDUCAŢIEI SOCIALISTE
AGENŢIA ROMÂNĂ DE IMPRESARIAT ARTISTIC
prezintă
la sala ansamblului „RAPSODIA ROMÂNĂ"
(Str. Lipscani — 53), sîmbătă 19 şi duminică 20 octombrie 1974, ora 20

SPECTACOLE EXTRAORDINARE
susţinute de

Ansamblul de stat de cîntece şi dansuri populare
al Republicii Populare Mongole

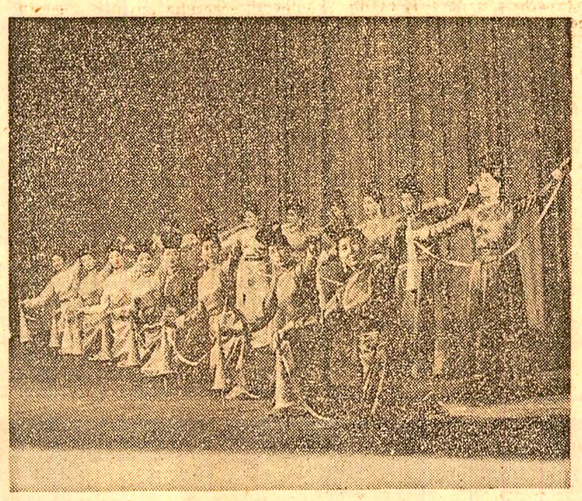

Ansamblul va mai susţine spectacole şi în oraşele Iaşi (15 octombrie), P. Neamţ (16 octombrie) şi Focşani (17 octombrie a.c.).

Biletele se vînd, pentru Bucureşti, la casa A.R.I.A., Calea Victoriei 68—70, tel. 13 53 75, iar pentru provincie, la agenţiile teatrale din localităţile respective.

LA ÎNTREPRINDEREA DE PRELUCRARE A MASELOR PLASTICE DIN IAŞI

Peste 300 de produse

Întreprinderea de prelucrare a maselor plastice din Iaşi a devenit bine cunoscută în ţară şi străinătate pentru gama largă de produse pe care le livrează : ţevi cu diametrul între 20 şi 280 mm, tuburi pentru izolaţii termoelectrice, plăci ondulate şi plăci extruse, covoare, dale, folii plastifiate, granule pentru cabluri şi recipienţi (de la ambalaje pentru produse PECO de 0,5 litri pînă la canistre şi bidoane de 200 litri), saci, pungi, sacoşe etc. În total, întreprinderea ieşeană realizează peste 300 de produse.

În ultima vreme, Întreprinderea de prelucrare a maselor plastice Iaşi a intrat în circuitul economic al ţării şi ca producătoare de piese de schimb pentru autoturismul „Dacia-1300" şi autocamionul „ROMAN', realizîndu-se şi livrîndu-se pînă acum, pentru ele, peste 30 de sortimente de piese de schimb. Printre cele mai noi produse realizate aici figurează un furtun pentru aspiratoarele de praf, cu o mai mare flexibilitate şi rezistenţă, tuburi din polietilenă necesare pentru industria chimică, tuburi din P.V.C. pentru industria minieră, ţevi pentru irigaţii, granule din P.V.C. repere noi destinate industriei alimentare, o folie din P.V.C. pentru ambalarea medicamentelor şi a produselor cosmetice. Toate acestea sînt rezistente, frumoase, uşoare.

Manole CORCACI
corespondentul „Scînteii"

CARNET CULTURAL

„SUB STEAGUL GLORIOS AL PARTIDULUI"

La Botoşani s-a deschis săptămîna culturală şi artistică a municipiului, organizată în întîmpinarea celui de-al XI-lea Congres al partidului, sub genericul „Sub steagul glorios al partidului". După deschiderea festivă a avut loc vernisajul unei expoziţii de artă plastică, premiera pe ţară a piesei „Ultima cursă" de Horia Lovinescu, în interpretarea unui colectiv de actori de la teatrul „M. Eminescu", precum şi o întîlnire la biblioteca municipală a publicului cu scriitorii originari din Botoşani Ion Istrate şi Haralambie Ţugui. Din programul săptămînii culturale mai desprindem o gală de filme „Realizări şi perspective botoşenene", prezentată de cineclubul sindicatelor, spectacole de teatru, poezie, montaje literar-muzicale şi teatru de păpuşi, concerte şi vernisajul expoziţiei de pictură a profesorului Eugen Cubassa. **(Ion Maximiuc).**

EXPOZIŢIE OMAGIALĂ

În cadrul festivităţilor prilejuite de împlinirea a 1850 de ani de la ridicarea Clujului la rang de municipiu, la Galeria de artă s-a deschis expoziţia omagială de artă plastică „Napoca-Cluj 1850". Sînt expuse aproape 100 de lucrări de pictură, sculptură, grafică şi tapiserie, aparţinînd plasticienilor clujeni, cu o tematică variată, inspirată din istoria Clujului, din eforturile eroice pe care oamenii muncii români, maghiari şi de alte naţionalităţi le fac pentru ridicarea municipiului lor pe culmile însorite ale socialismului şi comunismului. O expoziţie similară a fost deschisă şi în pavilionul din parcul municipiului, cu lucrări de artă plastică ale plasticienilor amatori, sub denumirea de „Atelier 11". **(Al. Mureşan).**

„DIN VATRĂ DE ISTORIE"

Într-o atrăgătoare ţinută grafică s-a tipărit, zilele acestea, monografia Orşovei, cu un titlu sugestiv : „Din vatră de istorie, la poartă de lumină". Apărută în preajma apropiatului eveniment — aniversarea a 18 secole de atestare documentară a localităţii şi inaugurarea noului oraş — monografia se constituie într-o adevărată cronică a acestei multiseculare aşezări urbane, astăzi o localitate modernă pe harta patriei. **(Virgil Tătaru).**

CLASĂ DE SCULPTURĂ

În cadrul Liceului de cultură generală din comuna Săvîrşin, judeţul Arad, a luat fiinţă o clasă externă de sculptură aparţinînd de Şcoala populară de artă din Arad. Sub îndrumarea directă a profesorului de sculptură Petre Jucu, cei 20 de elevi — tineri şi vîrstnici de diverse profesii — îşi vor îndrepta atenţia în special spre domeniul arhitecturii populare (arhitectura interiorului), realizînd mobilier, unelte şi alte obiecte cu specific popular. Programul de activitate al clasei externe de sculptură din Săvîrşin mai cuprinde efectuarea unor acţiuni de cercetare şi documentare pentru cunoaşterea şi valorificarea tradiţiilor creaţiei populare de pe Valea Mureşului. **(C. Simion).**

SE ÎMBOGĂŢEŞTE ZESTREA MUZEULUI

La Muzeul judeţean din Deva a fost deschisă prima mare sală din noua secţie de ştiinţele naturii. Expoziţia de bază cu care s-a îmbogăţit zestrea muzeului oferă vizitatorilor o imagine a celor mai reprezentative aspecte din pitorescul natural şi din fauna judeţului Hunedoara, cum ar fi zăvoiul din Lunca Mureşului, pădurea Bejan cu rezervaţia sa forestieră, parcul naţional Retezat. **(S. Ionescu).**

Festivalul „TE APĂR ŞI TE CÎNT, PATRIA MEA"

Prestigioasă manifestare a cîntecului patriotic

S-a încheiat, cu un recunoscut succes, cea de-a doua ediţie a Festivalului cîntecului ostăşesc **„Te apăr şi te cînt, patria mea"**, manifestare închinată celui de-al XI-lea Congres al partidului. În trei concerte au fost prezentate cîntece patriotice, muzică uşoară, marşuri ostăşeşti care au intrat în etapa finală a concursului. Publicul, critica de specialitate au remarcat îndeosebi : **varietatea tematică a compoziţiilor, vibrantul lor mesaj educativ, forţa expresivă a cîntecelor patriotice, a cîntecelor cu tematică, rezonanţa versurilor închinate armatei noastre.** Fără îndoială, actuala ediţie, exemplar organizată, s-a impus ca o prestigioasă acţiune pe tărîmul creaţiei muzicale patriotice şi ostăşeşti.

În cadrul galei festive, juriul **(preşedinte de onoare, compozitorul Ion Dumitrescu, preşedintele Uniunii compozitorilor)** a acordat următoarele premii :

CÎNTECE PATRIOTICE. **Premiul I : „Cîntă patria-n lumină"**, muzica Radu Paladi, versurile Eugen Frunză. **„Armata română"**, muzica Sergiu Sarchizov, versurile Jean Gheliuc. **Premiul II : „Te apăr şi te cînt, patria mea"**, muzica H. Mălineanu, versurile Harry Negrin. **Premiul III : „Vom apăra libertatea patriei"**, muzica şi versurile Viorel Doboş. **Premiul special acordat de Ministerul de Interne : „România, vatră străbună"**, muzica Gheorghe Bazavan, versurile Nicolae Nasta. **Premiul special acordat de Consiliul Culturii şi Educaţiei Socialiste : „Ostaşi ai cerului albastru"**, muzica Sergiu Eremia, versurile Jean Gheliuc. **Menţiuni : „Apărăm un strămoşesc meleag"**, muzica Claudiu Negulescu, versurile Ştefan N. Tita. **„Pentru tine, România"**, muzica Costică Andrei, versurile D. Vasilescu-Liman. **„Patria mea, poporul meu, partidul meu"**, muzica Mircea Alexe, versurile Mircea Radina.

MARŞURI OSTĂŞEŞTI. **Premiul I : „Am jurat cu mîna pe drapel"**, muzica de Constantin Romaşcanu, versurile Stelian Filip. **Premiul II : „Ai lui Ştefan, demni urmaşi"**, muzica de Dumitru Botez, versurile Traian Reu. **Premiul III : „Te salut drapel al ţării mele"**, muzica de Aurel Giroveanu, versurile Aurel Felea, şi **„În pas cadenţat"**, muzica de Mişu Iancu, versurile Harry Negrin. **Premiul special acordat de Comitetul Central al Uniunii Tineretului Comunist: „În pas cu ţara"**, muzica de Aurel Manolache, versurile Saşa Georgescu. **Menţiune: „Pămînt de cîntec şi de aur"**, muzica de Ştefan Andronic, versurile Ion Socol.

MUZICĂ UŞOARĂ. **Premiul I : „Iubire sfîntă, România mea"**, muzica Radu Şerban, versurile Gheorghe Vîlcu. **Premiul II : „Tărîm al gîndului curat"**, muzica de Sabin Păutza, versurile Flavia Buref. **Premiul III: „Pe apă, în aer, pe pămînt"**, muzica George Grigoriu, versurile Angel Grigoriu şi Romeo Iorgulescu, **„Mîndră sînt că fac armata"**, muzica Florentin Delmar, versurile Aurel Felea. **Premiul special acordat de Uniunea compozitorilor : „Onor soarelui"**, muzica Florin Bogardo, versurile Dan Mutaşcu. **Premiul special acordat de Biroul U.T.C. din Consiliul politic superior al armatei: „Un zîmbet pentru marinari"**, muzica Ion Zaharia, versurile Ion Aramă. **Menţiuni: „Viva ancora"**, muzica Camelia Dăscălescu, versurile Călin George Ionescu.

• SPORT • SPORT • SPORT • SPORT

Campionatele mondiale de lupte greco-romane

Noi victorii prin tuş ale unora dintre sportivii noştri

Campionatele mondiale de lupte greco-romane au continuat vineri la Katowice. La categoria 90 kg, D. Manea l-a învins prin tuş pe maghiarul Josef Percsi. Nicolae Martinescu (categ. 100 kg) a cîştigat din nou prin tuş, de data aceasta în faţa danezului Fenk Sttugar. La categoria peste 100 kg, Roman Codreanu a obţinut victoria prin descalificarea turcului O. Topuz. Suedezul Skjoled (68 kg) l-a învins la puncte pe E. Hupcă, I. Păun (62 kg) a terminat la egalitate cu Werner (R.D.G.), iar Ivanov (Bulgaria) a obţinut decizia, prin descalificare, în faţa lui I. Enache (62 kg).

În turul doi, Const. Alexandru (categ. 48 kg) l-a învins prin tuş pe cehoslovacul Jelinek, iar Nicu Gingă (categ. 52 kg) a cîştigat, tot înainte de limită, meciul cu campionul Turciei, Kăzu.

FOTBAL : Pe stadionul „Dinamo"

Astăzi, meciul echipelor de tineret ale României şi Danemarcei

După cum s-a mai anunţat, pe stadionul „Dinamo" din Capitală va avea loc azi, de la ora 15,15, meciul de fotbal dintre selecţionatele de tineret (jucători sub 23 de ani) ale României şi Danemarcei. Ca şi în cazul partidei de mîine, de la Copenhaga, dintre reprezentativele prime ale României şi Danemarcei, este vorba de o întîlnire importantă, de al cărei rezultat depinde foarte mult menţinerea uneia sau alteia dintre echipe în cursa pentru cîştigarea grupei preliminare din competiţiile europene respective. „Tinerii noştri fotbalişti — ne spunea antrenorul Cornel Drăguşin — sînt decişi să facă tot ce le stă în putinţă pentru a-şi susţine şansele. Fără îndoială, vor să cîştige".

Practic, preparativele pentru acest meci s-au încheiat ieri dimineaţă, cu un antrenament uşor. După care antrenorii Drăguşin şi Nunweiller au definitivat echipa: Jivan — Grigore, Cazan, Sandu Gabriel, Lucuţă — Dumitriu IV, D. Georgescu — Atodiresei, Mulţescu, Năstase, Ion Ion. Rezerve sînt : Lăzăreanu (portar), Smarandache şi Mateescu (fundaşi), Rădulescu (mijlocaş), Sandu Mircea şi Crişan (înaintaşi).

Fotbaliştii danezi — sosiţi în Capitală de joi — au făcut la rîndul lor un antrenament ieri după-amiază. Cu patru internaţionali A în lot şi cu cîteva rezultate satisfăcătoare în partidele pregătitoare, oaspeţii mizează pe un scor de egalitate.

În cîteva rînduri

HOCHEI PE GHEAŢĂ. — Aseară, pe patinoarul artificial din parcul sportiv „23 August", a luat sfîrşit competiţia de hochei pe gheaţă pentru „Cupa României". Trofeul a fost cîştigat de echipa Steaua, care, în meciul decisiv, a învins cu 5—4 (2—2, 0—0, 3—2) formaţia Dinamo.

TENIS. — Ilie Năstase s-a calificat, vineri, pentru semifinalele turneului internaţional de la Madrid. În „sferturi", Năstase l-a învins cu 6—4, 6—2 pe americanul Harold Salamon, Vilas (Argentina) a cîştigat cu 6—3, 6—2 partida cu cehoslovacul Kodes, suedezul Borg l-a eliminat cu 6—1, 6—1 pe olandezul Okker, iar spaniolul Orantes a dispus cu 6—1, 7—6 de mexicanul Ramirez. În semifinale, Năstase — Vilas şi Borg — Orantes.

În sferturile de finală ale turneului feminin, cuplul Virginia Ruzici (România) — Rosie Darmon (Franţa) a obţinut calificarea pentru semifinalele probei de dublu, învingînd ieri cu 6—3, 6—7, 6—2 pe Susan Barker — Lindsay Beavan (Anglia). În proba de dublu mixt, Ion Ţiriac şi Virginia Ruzici au învins cu 6—2, 6—4 pe Salvador Cabeza şi Monica Alvarez (Spania). La dublu masculin (sferturi de finală), cehoslovacii Hrebec şi Kodes au întrecut cu 6—4, 4—6, 6—4 pe Gisbert (Spania) şi Năstase.

ŞAH. — În runda a 6-a a turneului internaţional de la Manila, Florin Gheorghiu a întrerupt la mutarea a 41-a partida cu filipinezul Eugene Torre. Gligorici (Iugoslavia) a cîştigat la Portisch (Ungaria). Celelalte partide s-au întrerupt.

Turneul internaţional de şah de la Kragujevac (Iugoslavia) a continuat cu runda a 5-a. Victor Ciociltea a cîştigat partida cu iugoslavul Velimirovici. În clasament conduce Vaganian cu 3,5 puncte, urmat de Tringov — 3 puncte. Ciociltea ocupă locul şase cu două puncte.

Federaţia internaţională de motociclism a dat publicităţii clasamentele finale pe anul 1974. Iată campionii mondiali la diferitele clase : 50 cmc — Van Kessell (Olanda) ; 125 cmc — K. Andersson (S.U.A.) ; 250 cmc — W. Villa (Italia) ; 350 cmc — G. Agostini (Italia) ; 500 cmc — P. Read (Anglia) ; motociclete cu ataş — Ender, Engelhardt (R.F.G.) ; motocros : 250 cmc — G. Moiseev (U.R.S.S.) ; 500 cmc — H. Mikkola (Finlanda).

În cadrul lucrărilor congresului Federaţiei internaţionale de volei, federaţia de specialitate din R. P. Chineză a fost primită ca membru al acestui for sportiv. Totodată, federaţia de volei din Taivan a fost exclusă din federaţia internaţională.

O sărbătoare a păpuşarilor

Un adevărat festival consacrat tradiţiilor româneşti ale spectacolului de păpuşi, înfloririi lui excepţionale în anii socialismului, va avea loc la Bucureşti cu prilejul aniversării a 25 de ani de existenţă a teatrului „Ţăndărică".

Cel dintîi moment al manifestării va fi consacrat „jocului popular de păpuşi din toată ţara". În aer liber, în cadrul pitoresc al Muzeului Satului vor fi reuniţi (simbătă 12 şi duminică 13 octombrie, ora 10,30) pentru prima oară, o serie de păpuşari populari, practicanţi ai unei arte pe cale de dispariţie (iniţiativa a suscitat interesul Institutului de cercetări etnologice şi dialectologice şi al Institutului de istoria artei al Academiei Republicii Socialiste România). Nu vor lipsi din programele de la Muzeul Satului tradiţionalul cuplu „Vasilache şi Marioara", jocuri de păpuşi în cadrul unor obiceiuri de nuntă, scenete şi moralităţi inspirate din viaţa actuală a satului, dansuri populare cu păpuşi. Între interpreţi se numără păpuşari din părţile Neamţului, Iaşului, Hunedoarei, Caraş-Severinului etc.

Luni, 14 octombrie, după festivitatea consacrată aniversării teatrului „Ţăndărică", va putea fi urmărit un spectacol în care toate luminile vor fi îndreptate spre valorile interpretative actoricesti. Maeştri păpuşari ai colectivului bucureştean, majoritatea lor fideli acestei scene încă de la înfiinţare, se vor produce într-un recital. Pentru seara aceleiaşi zile este programată recenta premieră a teatrului : „Sînziana şi Pepelea".

Va urma aproape o săptămînă consacrată teatrelor de păpuşi din ţară. Printre „oaspeţii lui Ţăndărică" prezenţi fiecare, în faţa spectatorilor bucureşteni, cu două montări, se vor număra : teatrele de păpuşi din Tg. Mureş, cu ambele secţii (marţi 15 octombrie), Sibiu (miercuri), Craiova (joi), Piteşti (vineri) şi Iaşi (simbătă).

tv

PROGRAMUL I

10,00 Micii meşteri mari.
10,20 Film serial pentru tineret : „Cireşarii".
11,05 Telecinemateca.
17,00 Telex.
17,05 Caleidoscop cultural-artistic.
17,25 Aurul alb — film documentar, producţie a studioului de filme TV.
18,00 Desene animate.
18,10 Teleglob.
18,30 Izvor de frumuseţe.
19,00 Lumea copiilor.
19,30 Telejurnal.
20,00 Teleenciclopedia • Ocean • Pictura şi tainele ei : arta daco-romană • Computer • Urangutan.
20,50 Film serial : „Omul şi oraşul". „Ar fi trebuit să-l las să moară". În distribuţie : Anthony Quinn, Mike Ferrell, Mala Powers.
21,40 Telejurnal • Sport.
22,00 Întîlnirea de la ora 10... Magazin muzical-distractiv.

(Urmare din pag. I)

de contabilul şef al unităţii păgubite, cît şi de forul tutelar al furnizorului).

Ce anume a favorizat acest jaf din bunul public, de pe urma căruia indivizi fără scrupule s-au înfruptat pînă la coate, încasînd „legal", pe state de plată, sume ce nu o dată depăşeau 7 000 de lei lunar ?

Nu stă în intenţia noastră să intrăm în toate detaliile lanţului de ilegalităţi — ce ţin, de altfel, de domeniul legii penale. În acelaşi timp însă, trebuie spus fără echivoc că **dacă fiecare dintre factorii răspunzători — despre care vom vorbi mai jos — şi-ar fi îndeplinit în modul cuvenit îndatoririle legale de serviciu, dacă ar fi fost preocupaţi să asigure cheltuirea cu rost a fiecărui bănuţ, paguba n-ar fi fost posibilă.** Pentru că, aşa cum s-a dovedit cu virf şi îndesat, nu ne aflăm în faţa unor scăpări regretabile şi atît, a unor greşeli accidentale, ci în faţa unor mentalităţi cu atît mai periculoase, cu cît aparent sînt „justificate" de atribuţiile strict formale ale unei funcţii sau alteia din schemă. Iată, de pildă, argumentele contabilului şef E. Balog :

— Eu, ce să vă spun ? Cred că vina o poartă fostul director comercial şi cei de la aprovizionare. Ei lansau comenzile. De altfel, ei se şi află în anchetă...

— Dar actele trec şi pe la contabilitate...

— Ştiţi, noi ne uităm dacă respectiva unitate are cont la bancă, îi confirmăm că noi avem disponibil în cont... Restul, e treaba celor de la aprovizionare.

Cu alte cuvinte : eu, contabilul-şef, gospodarul numărul unu, cămăraşul întreprinderii, al bunurilor încredinţate, sînt cu semnătura. Semnez cu mîna pe inimă, după ce mă conving însă că sus-numiţii producători au cont la bancă. Că habar n-au să fabrice ceea ce le cer eu, asta-i o chestiune secundară. Se denunţă în această atitudine spiritul funcţionăresc îngust, nociv, marcat de lipsa responsabilităţii faţă de averea societăţii încredinţată spre gestiune.

— Sigur că da, întăreşte la rîndul său şi **Ion Ivanov**, şeful biroului contabilitate. Eu, cînd semnez o notă de comandă, certific doar că se plăteşte. **Altceva nu reprezintă semnătura mea.**

De fapt, tocmai despre această certificare era vorba. Fiindcă necinstei nici nu-i trebuia mai mult. Ea mizează **pe optica birocratică şi mioapă care se complace să nu vadă mai departe de virful nasului, ca nu cumva să intre pe parcela compartimentului vecin.** Altfel spus, nu e vorba decît de proastă gospodărire, de uşurinţă şi superficialitate în administrarea fondurilor întreprinderii. Fiindcă, aşa cum sublinia secretarul general al partidului în cuvîntarea rostită la recenta Conferinţă a activului de partid şi de stat din domeniile finanţelor, preţurilor şi retribuirii muncii. **„În conformitate cu prevederile legii, contabilul-şef, directorul financiar au obligaţia să semneze în prealabil, nu după ce s-a făcut cheltuiala ; dacă cheltuiala respectivă nu este legală, nu este prevăzută în plan, nu este în conformitate cu legea, aceştia trebuie să refuze să semneze".** În cazul de faţă, o privire mai atentă, un plus de vigilenţă, aşa cum se cere oricărui om cu sarcini în gospodărirea averii obşteşti, i-ar fi pus în situaţia să constate că se află în relaţii contractuale potrivnice normelor legale şi că fac plăţi nelegale.

— Să admitem că am greşit şi noi, au consimţit în final reprezentanţii contabilităţii. Dar banca de ce a aprobat plăţile ?

Aşadar, strînsă cu uşa, superficialitatea porneşte în căutarea ţapului ispăşitor. Întrucît însă s-a pomenit numele băncii, sa consemnăm şi opinia acesteia.

— E greu să-ţi dai seama, din nişte iniţiale, ce profil are unitatea care apare pe dispoziţia de plată — ne-a explicat directorul sucursalei din Tulcea a Băncii de investiţii, **Nicu Gilă.** Este adevărat totuşi că şi ei şi noi am fost depăşiţi de numărul mare de utilaje achiziţionate.

Nu contestăm partea de adevăr din această afirmaţie. Dar nici nu pot exista scuze pentru plăţi întreite, împătrite, pentru utilaje care nu servesc nimănui, pentru bani aruncaţi în vînt. **Nimic nu îndrituieşte banca să considere că odată ce a cheltuit banii şi-a îndeplinit activitatea, răspunderea, nu mai are nimic de făcut.** Altminteri, ar însemna să dăm apă la moară mentalităţii potrivit căreia, unde e grămada mare, risipa ar fi inerentă. Mentalitate pe care o ilustrează şi cazul de faţă : o sută de mii aici, două sute dincolo şi uite aşa s-au strecurat printre degete trei milioane. Dar trei milioane nu înseamnă o simplă cifră abstractă, ci valori concrete : un local de şcoală, un magazin, un lăcaş spitalicesc sau de cultură.

Analiza cazului de faţă pune în evidenţă concluzii şi învăţăminte de natură să genereze o opinie fermă împotriva risipei şi neglijenţei în administrarea averii obşteşti. Cît priveşte motivele concrete, care au stat la baza producerii acestei pagube, a tendinţei de căpătuială, de însuşire a banilor nemunciţi, vom reveni asupra lor într-unul din viitoarele numere ale ziarului.

Să prevăd, nu numai să constaţi

Vizita preşedintelui Consiliului de Miniştri al R. P. Bulgaria, Stanko Todorov

SOSIREA ÎN CAPITALĂ

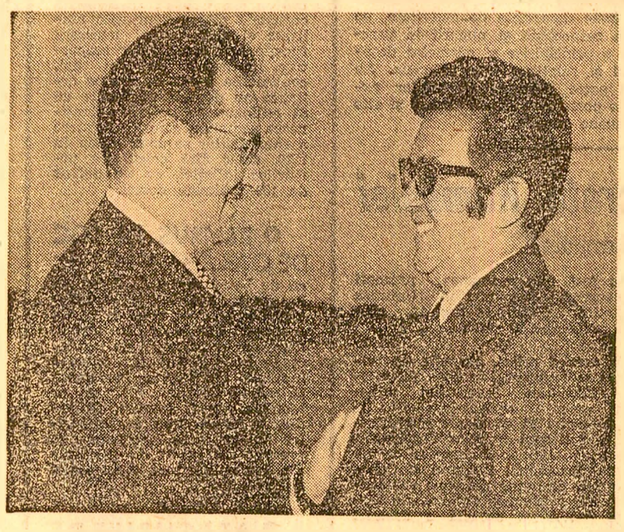

Vineri dimineaţa a sosit în Capitală tovarăşul Stanko Todorov, preşedintele Consiliului de Miniştri al Republicii Populare Bulgaria, care, la invitaţia tovarăşului Manea Mănescu, prim-ministru al Guvernului Republicii Socialiste România, face o vizită oficială în ţara noastră în fruntea unei delegaţii guvernamentale.

Din delegaţie fac parte Jivko Jivkov, vicepreşedinte al Consiliului de Miniştri, preşedintele părţii bulgare în Comisia mixtă guvernamentală bulgaro-română de colaborare economică şi tehnico-ştiinţifică, Andon Traikov, prim-adjunct al ministrului afacerilor externe, Konstandin Kozmov, adjunct al ministrului comerţului exterior, Ţvetan Ţenkov, vicepreşedinte al Comitetului de Stat al Planificării, consilieri şi experţi.

Ceremonia primirii oficiale s-a desfăşurat pe aeroportul Otopeni, împodobit cu drapelele de stat ale celor două ţări. Preşedintele Consiliului de Miniştri al R. P. Bulgaria a fost salutat cu multă cordialitate de tovarăşii Manea Mănescu, prim-ministru al guvernului, Leonte Răutu, preşedintele părţii române în Comisia mixtă guvernamentală, Gheorghe Oprea, viceprim-ministru al guvernului, Teodor Vasiliu şi Octavian Groza, miniştri, Ion St. Ion, secretar general al guvernului, Cornel Pacoste, adjunct al ministrului afacerilor externe, alte persoane oficiale. Erau prezenţi Trofin Simedrea, ambasadorul României la Sofia, şi Ivan Abagiev, ambasadorul Bulgariei la Bucureşti, precum şi membri ai Ambasadei bulgare.

(Agerpres)

★

Preşedintele Consiliului de Miniştri ai Republicii Populare Bulgaria, Stanko Todorov, şi persoanele oficiale care-l însoţesc au depus, vineri după-amiază, o coroană de flori la Monumentul eroilor luptei pentru libertatea poporului şi a patriei, pentru socialism.

În faţa monumentului era aliniată o gardă militară de onoare.

Au fost intonate imnurile de stat ale Republicii Socialiste România şi Republicii Populare Bulgaria.

După depunerea coroanei, premierul bulgar şi celelalte persoane oficiale au păstrat un moment de reculegere. A fost vizitată apoi rotonda monumentului.

ÎNCEPEREA CONVORBIRILOR

La Palatul din Piaţa Victoriei au început, vineri, convorbirile oficiale dintre tovarăşii Manea Mănescu, primul ministru al Guvernului Republicii Socialiste România, şi Stanko Todorov, preşedintele Consiliului de Miniştri al Republicii Populare Bulgaria.

Cei doi şefi de guverne s-au informat reciproc în legătură cu rezultatele obţinute în dezvoltarea economică şi socială a celor două ţări prietene, precum şi asupra extinderii lor în perspectivă. Ei au examinat ansamblul relaţiilor bilaterale, evidenţiind noi posibilităţi şi convenind asupra măsurilor şi acţiunilor concrete de lărgire a colaborării şi cooperării economice, tehnico-ştiinţifice şi culturale româno-bulgare, în interesul celor două popoare, al unităţii ţărilor socialiste, al cauzei păcii.

Convorbirile s-au desfăşurat într-o atmosferă cordială, de sinceră înţelegere reciprocă, în spiritul bunelor relaţii statornicite între partidele, ţările şi popoarele noastre.

DINEU OFICIAL

Seara, primul ministru al Guvernului Republicii Socialiste România, Manea Mănescu, a oferit, la Palatul din Piaţa Victoriei, un dineu oficial în onoarea preşedintelui Consiliului de Miniştri al Republicii Populare Bulgaria, Stanko Todorov.

La dineu au luat parte tovarăşii Leonte Răutu, preşedintele părţii române în comisia mixtă, Ion Păţan şi Gheorghe Oprea, viceprim-miniştri ai guvernului, George Macovescu, Constantin Băbălău, Ioan Avram şi Teodor Vasiliu, miniştri, Ion St. Ion, secretar general al guvernului, şi alte persoane oficiale.

Au participat tovarăşii Jivko Jivkov, Andon Traikov, Konstandin Kozmov, Ţvetan Ţenkov şi alte persoane oficiale bulgare.

Au fost de faţă Trofin Simedrea, ambasadorul României la Sofia, şi Ivan Abagiev, ambasadorul Bulgariei la Bucureşti.

În timpul dineului, desfăşurat într-o atmosferă caldă, tovărăşească, cei doi şefi de guverne au rostit toasturi.

Toastul primului ministru al guvernului român

Adresînd distinşilor oaspeţi un călduros bun venit în România, tovarăşul Manea Mănescu a relevat că vizita preşedintelui Consiliului de Miniştri al R.P. Bulgaria constituie o elocventă mărturie a evoluţiei mereu ascendente pe care o cunosc relaţiile româno-bulgare. Avînd rădăcini adînci în trecutul istoric, în bogatele tradiţii ale luptei purtate în comun pentru eliberarea naţională şi socială, aceste relaţii au dobîndit în anii socialismului un conţinut nou, pe temelia trainică a comunităţii de orînduire, a ideologiei marxist-leniniste, a ţelurilor construirii socialismului şi comunismului care animă popoarele noastre vecine şi prietene.

Doresc să evoc şi în acest cadru rolul şi semnificaţia deosebită a întîlnirilor şi convorbirilor, devenite tradiţionale, dintre tovarăşul Nicolae Ceauşescu şi tovarăşul Todor Jivkov, care au stabilit coordonatele extinderii şi adîncirii colaborării pe multiple planuri a ţărilor noastre, au marcat, de fiecare dată, etape superioare în dezvoltarea raporturilor româno-bulgare, în interesul întăririi continue a prieteniei dintre cele două popoare, al unităţii ţărilor socialiste, al păcii şi securităţii în întreaga lume.

Constatăm cu satisfacţie rezultatele pozitive obţinute în extinderea colaborării şi cooperării economice şi tehnico-ştiinţifice dintre ţările noastre, în dezvoltarea legăturilor din domeniile culturii, artei, învăţămîntului, presei şi turismului.

Avem deplina încredere că progresele remarcabile ale României şi Bulgariei în dezvoltarea economiei, ştiinţei şi tehnicii vor conduce la continua amplificare a colaborării noastre multilaterale, la valorificarea mai bună a avantajelor ce decurg din structurile economice, ca şi din vecinătatea ţărilor noastre frăţeşti. Această perspectivă este convingător prefigurată de înţelegerile pe termen lung privind cooperarea şi specializarea în producţia industrială, agricultură şi transporturi, îndeosebi în domeniile construcţiilor de maşini, utilajelor tehnologice şi construcţiilor de nave, electronicii şi electrotehnicii, industriei uşoare şi alimentare, explorărilor geologice, precum şi de acordurile privind construirea în comun a Complexului hidrotehnic Turnu-Măgurele — Nikopole şi folosirea în continuare a potenţialului hidroenergetic al Dunării.

Ne exprimăm satisfacţia că tratativele pe care le-am purtat astăzi ne-au dat posibilitatea să explorăm de o manieră concretă noi posibilităţi, căi şi mijloace de dezvoltare a cooperării româno-bulgare. În acest sens, apreciem că extinderea colaborării economice, cooperării şi specializării în producţia industrială, în cercetarea tehnologică şi ştiinţifică va fi favorizată de încheierea unui acord interguvernamental între Republica Socialistă România şi Republica Populară Bulgaria pe o perioadă de 10—15 ani.

Vizita dv. — a spus vorbitorul — are loc în împrejurările cînd în întreaga noastră ţară domneşte un puternic avînt, generat de pregătirile pentru Congresul al XI-lea al partidului, care va stabili direcţiile fundamentale ale înaintării României pe calea socialismului şi comunismului în următorul sfert de veac. Veţi avea posibilitatea în aceste zile să cunoaşteţi nemijlocit unele din înfăptuirile poporului român, care munceşte cu elan şi abnegaţie pentru a întîmpina Congresul Partidului Comunist Român cu rezultate cît mai bune în toate sectoarele de activitate, pentru a realiza înainte de termen prevederile cincinalului.

În România sînt bine cunoscute şi se bucură de o înaltă preţuire realizările de seamă obţinute de poporul frate bulgar, sub conducerea partidului său comunist, în cei treizeci de ani de la victoria revoluţiei socialiste, în dezvoltarea economică şi socială a ţării, în creşterea nivelului de trai, în edificarea noii orînduiri în Bulgaria socialistă, prietenă. Considerăm că succesele fiecărei ţări socialiste în construcţia economică şi culturală, în ridicarea gradului de civilizaţie materială şi spirituală constituie cea mai importantă contribuţie la întărirea şi creşterea influenţei socialismului în lume, la cauza progresului social şi a păcii.

Angajat într-o vastă operă constructivă, poporul român este profund interesat în instaurarea unui climat de pace şi securitate în întreaga lume, militează pentru o largă colaborare şi cooperare internaţională, pentru realizarea unei noi ordini economice şi politice internaţionale, în care fiecare naţiune să se poată dezvolta liber, de sine stătător, conform aspiraţiilor sale.

În centrul activităţii internaţionale, România socialistă situează în mod constant dezvoltarea alianţei, prieteniei şi colaborării multilaterale cu ţările socialiste membre ale C.A.E.R., cu toate statele socialiste, pe baza principiilor marxism-leninismului şi internaţionalismului socialist.

Totodată, România acţionează pentru amplificarea relaţiilor cu statele care au păşit pe calea dezvoltării lor independente, întăreşte solidaritatea cu lupta acestor popoare împotriva imperialismului, colonialismului şi neocolonialismului.

În spiritul coexistenţei paşnice, dezvoltăm legăturile de colaborare cu toate statele lumii, fără deosebire de orînduire socială.

La baza tuturor relaţiilor internaţionale ale ţării noastre asezăm în mod ferm principiile deplinei egalităţi în drepturi, respectului independenţei şi suveranităţii naţionale, neamestecului în treburile interne şi avantajului reciproc, ale nerecurgerii la forţă sau la ameninţarea cu forţa în raporturile interstatale.

Între obiectivele majore ale politicii noastre externe se situează — aşa cum este bine cunoscut — realizarea unei largi colaborări între toate statele europene, statornicirea securităţii pe continent. În acest context, România se pronunţă, de asemenea, pentru transformarea Balcanilor într-o zonă a păcii şi colaborării rodnice, lipsită de arme nucleare şi baze militare străine.

În ce priveşte situaţia din Cipru, care ne provoacă îngrijorare, considerăm că este necesar să se procedeze la soluţionarea grabnică a problemei, asigurîndu-se independenţa şi integritatea Ciprului, retragerea trupelor străine din insulă, convieţuirea paşnică între cele două comunităţi, în condiţiile deplinei egalităţi.

România se pronunţă în mod consecvent pentru soluţionarea pe cale politică a conflictului din Orientul Mijlociu, care să conducă la o pace dreaptă şi durabilă, ceea ce presupune retragerea trupelor israeliene de pe teritoriile arabe ocupate în urma războiului din anul 1967, recunoaşterea suveranităţii şi independenţei tuturor statelor din regiune şi asigurarea dreptului poporului palestinean de a-şi organiza o viaţă independentă în conformitate cu aspiraţiile sale naţionale.

Membră activă a Organizaţiei Naţiunilor Unite, România consideră drept o necesitate imperioasă ca această organizaţie să-şi mărească rolul şi eficienţa în menţinerea păcii, în rezolvarea problemelor mondiale cu care este în prezent confruntată omenirea.

Sînt convins că vizita dumneavoastră în România, convorbirile pe care le purtăm în aceste zile, înţelegerile la care vom ajunge — a spus în încheiere primul ministru — vor aduce o nouă şi importantă contribuţie la amplificarea raporturilor tradiţionale de prietenie frăţească şi colaborare multilaterală între poporul român şi poporul bulgar, în interesul ţărilor noastre, al cauzei socialismului şi păcii în lume.

Tovarăşul Manea Mănescu a toastat în sănătatea tovarăşului Todor Jivkov şi a tovarăşului Nicolae Ceauşescu, a tovarăşului Stanko Todorov şi a celorlalţi oaspeţi din Bulgaria socialistă, prietenă. Considerăm că succesele fiecărei ţări socialiste în construcţia economică şi culturală, în ridicarea gradului de civilizaţie mate-

Toastul preşedintelui Consiliului de Miniştri al R. P. Bulgaria

Exprimînd marea gratitudine pentru amabila invitaţie de a vizita România socialistă frăţească şi vecină, tovarăşul Stanko Todorov a spus :

Mă bucur din inimă pentru posibilitatea ce mi s-a oferit să ne întîlnim din nou cu dumneavoastră, după întîlnirile noastre la sesiunea jubiliară a C.A.E.R. din luna iunie a acestui an, la Sofia, şi după aniversările jubiliare recente ale ţărilor noastre prietene — 30 de ani de la eliberarea de sub dominaţia fascistă — cu care prilej au fost evidenţiate succesele remarcabile în construcţia socialistă în Republica Populară Bulgaria şi Republica Socialistă România.

Vizita noastră în România socialistă, întîlnirile şi convorbirile cu dumneavoastră constituie o nouă manifestare a prieteniei tradiţionale dintre popoarele noastre vecine, o expresie a hotărîrii noastre de a acţiona şi mai intens şi perseverent pentru întărirea şi adîncirea relaţiilor multilaterale dintre Republica Populară Bulgaria şi Republica Socialistă România.

Călăuza în edificarea şi dezvoltarea acestor relaţii reciproce o constituie principiile marxism-leninismului şi internaţionalismului socialist, Tratatul de prietenie, colaborare şi asistenţă mutuală dintre cele două ţări. Aceste relaţii corespund pe deplin intereselor popoarelor noastre. Ele reprezintă o contribuţie la efortul pentru întărirea continuă a unităţii şi coeziunii comunităţii socialiste, al cărei reazim principal este Uniunea Sovietică. Ele contribuie la întărirea puterii multilaterale a statelor membre ale Tratatului de la Varşovia şi ale Consiliului de Ajutor Economic Reciproc, în interesul păcii şi securităţii în Europa şi în lume.

Noi, ca şi întregul popor bulgar — a spus vorbitorul — urmărim cu mare interes şi ne bucurăm din inimă de succesele poporului frate român în anii puterii populare. Ele sînt o mărturie evidentă a ceea ce este în stare să înfăptuiască un popor care s-a eliberat de sub dominaţia fascismului şi capitalismului şi care a pornit pe calea socialismului, în prietenie frăţească şi colaborare cu popoarele comunităţii socialiste.

Poporul bulgar, care luna trecută a sărbătorit cea de-a XXX-a aniversare a Revoluţiei socialiste în Bulgaria, sub conducerea Partidului Comunist Bulgar, a obţinut, de asemenea, mari succese în construcţia socialistă. Dar aceste succese ar fi fost imposibile fără ajutorul imens şi dezinteresat al Uniunii Sovietice, fără întrajutorarea şi colaborarea cu ea şi cu celelalte ţări socialiste frăţeşti.

Acum, relaţiile multilaterale dintre Republica Populară Bulgaria şi Republica Socialistă România în cadrul C.A.E.R. au un cîmp larg de dezvoltare. Posibilităţile celor două ţări ale noastre de colaborare economică şi tehnico-ştiinţifică, de cooperare, specializare şi integrare sînt imense, aş spune nelimitate.

Este suficient să menţionăm ca exemplu linia electrică şi conducta de gaze din U.R.S.S. spre R.P.B., construite pe teritoriul României frăţeşti, construirea în viitor a Complexului hidrotehnic Nikopole — Turnu-Măgurele, ce va constitui un nou pod, un nou monument al prieteniei şi colaborării româno-bulgare, care se dezvoltă şi se îmbogăţesc tot mai mult.

Sarcina noastră este de a folosi la maximum posibilităţile favorabile, să tindem spre forme noi, mai perfecţionate de colaborare, de exemplu în construcţiile de maşini, metalurgie, electronică şi electrotehnică, în industria chimică şi altele.

În înfăptuirea sarcinilor care ne stau în faţă, de edificare a societăţii socialiste dezvoltate, o mare importanţă au schimbările pozitive în viaţa internaţională, destinderea care are loc în relaţiile internaţionale, trecerea de la „războiul rece" la confirmarea şi aplicarea în practică a principiilor coexistenţei paşnice dintre state cu orînduiri sociale diferite. Depunem, şi vom depune şi de acum înainte, toate eforturile pentru a determina ca acest proces în relaţiile internaţionale să devină ireversibil.

Ne pronunţăm pentru încheierea, cît mai curînd, a celei de-a doua etape şi trecerea, în cel mai scurt timp, la cea de-a treia etapă a Conferinţei pentru securitate şi colaborare în Europa, la nivelul cel mai înalt.

O premisă importantă pentru întărirea păcii mondiale este lichidarea focarelor de incordare în Cipru, Vietnam şi Orientul Apropiat, care provoacă o îngrijorare întemeiată tuturor oamenilor iubitori de pace.

Maşinaţiunile criminale ale forţelor imperialiste de a lichida Republica Cipru, de a transforma teritoriul ei într-un punct de sprijin al N.A.T.O. în Mediterana de est reprezintă încălcarea cea mai brutală a principiilor dreptului internaţional şi a Cartei O.N.U.

Ne pronunţăm ferm pentru un Cipru independent şi suveran. De aceea, salutăm şi sprijinim în întregime propunerea Uniunii Sovietice de a se convoca o conferinţă în cadrul O.N.U. cu scopul de a se ajunge la soluţii care să garanteze independenţa, suveranitatea şi integritatea teritorială a Republicii Cipru ca ţară nealiniată.

Sprijinim fără rezerve lupta eroicului popor vietnamez pentru respectarea cu stricteţe a Acordurilor de la Paris cu privire la Vietnam şi lupta popoarelor arabe pentru lichidarea urmărilor agresiunii israeliene.

În încheiere, vorbitorul a spus : Permiteţi-mi să exprim încă o dată satisfacţia noastră pentru vizita în Republica Socialistă România şi convingerea că întîlnirile şi convorbirile noastre vor contribui la dezvoltarea şi adîncirea în continuare a prieteniei frăţeşti şi colaborării multilaterale între Republica Populară Bulgaria şi Republica Socialistă România.

Tovarăşul Stanko Todorov a toastat pentru prietenia şi colaborarea multilaterală şi fructuoasă dintre Bulgaria şi România, pentru unitatea şi coeziunea ţărilor socialiste, pentru prietenia cu Uniunea Sovietică ; în sănătatea tovarăşilor Nicolae Ceauşescu şi Todor Jivkov, în sănătatea tovarăşului Manea Mănescu şi a tuturor celor prezenţi.

vremea

Ieri în ţară : Vremea a fost în general frumoasă, cu cerul variabil. Vîntul a suflat slab pînă la potrivit. Temperatura aerului la ora 14 oscila între 10 grade la Ocna Şugatag şi Blaj şi 22 grade la Turnu-Măgurele. Dimineaţa, pe alocuri, în Transilvania şi în zona de munte, ceaţa a persistat. **În Bucureşti :** Vremea a fost frumoasă, cu cerul mai mult senin. Vînt în general slab. Temperatura maximă a fost de 20 grade.

Timpul probabil pentru zilele de 13, 14 şi 15 octombrie. În ţară : Vreme în general frumoasă. Cerul va fi variabil. Pe alocuri, în vestul ţării, se vor semnala ploi slabe. Vînt potrivit. Temperaturile minime vor fi cuprinse între 2 şi 12 grade, izolat mai coborîte, iar cele maxime între 12 şi 22 grade. Local, condiţii favorabile producerii brumei, mai ales în depresiuni. **În Bucureşti :** Vreme în general frumoasă. Cer variabil. Vînt slab, pînă la potrivit. Temperatura uşor variabilă.

Cronica zilei

Vineri dimineaţa a părăsit Capitala delegaţia sindicatelor din R. P. Mongolă, condusă de Gombojavin Ocirbat, preşedintele Consiliului Central, care, la invitaţia Consiliului Central al U.G.S.R., a efectuat o vizită de prietenie şi schimb de experienţă în ţara noastră.

La plecare, pe aeroportul Otopeni, delegaţia a fost salutată de Mihai Dalea, preşedintele Consiliului Central al U.G.S.R., de activişti ai sindicatelor.

A fost de faţă Giambyn Niamma, ambasadorul R. P. Mongole la Bucureşti.

★

Cu prilejul Zilei Armatei Republicii Populare Polone, ministrul apărării naţionale al Republicii Socialiste România, generalul de armată Ion Ioniţă, a trimis o telegramă de felicitare ministrului apărării naţionale al R. P. Polone, generalul de armată Wojciech Jaruzelski.

Cu aceeaşi ocazie, ataşatul militar aero şi naval al Republicii Populare Polone la Bucureşti, colonelul Czesław Nowicki, a oferit vineri o recepţie.

★

Ministrul afacerilor externe al Republicii Socialiste România, George Macovescu, a primit o telegramă de mulţumiri din partea ministrului afacerilor externe al Marelui Ducat de Luxemburg, Gaston Thorn, pentru felicitările adresate cu ocazia numirii sale în această funcţie.

★

Prin Decret prezidenţial, tovarăşul Ovidiu Corneliu Popescu a fost numit în calitatea de ambasador extraordinar şi plenipotenţiar al Republicii Socialiste România în Regatul Maroc, în locul tovarăşului Vasile Mircea, care a fost rechemat în centrala Ministerului Afacerilor Externe.

★

Vineri, la Casa Centrală a Armatei a avut loc o conferinţă de presă, consacrată celei de-a XXX-a aniversări a Zilei Armatei Republicii Socialiste România.

★

Ambasadorul Republicii Democrate Germane la Bucureşti, Hans Voss, s-a întîlnit, vineri, cu muncitori şi specialişti de la Combinatul de prelucrare a lemnului şi de la Întreprinderea avicolă din Bacău, în cadrul unei reuniuni consacrate celei de-a XXV-a aniversări a întemeierii Republicii Democrate Germane. Cu acest prilej, oaspetele a înfăţişat aspecte ale vieţii şi activităţii muncitorilor din ţara prietenă, iar gazdele au prezentat realizările obţinute de aceste două întreprinderi băcăuane.

★

La Ministerul Industriei Construcţiilor de Maşini Grele a avut loc, vineri, deschiderea unui simpozion tehnico-ştiinţific româno-japonez în domeniul fabricaţiei de rulmenţi, organizat de compania japoneză Koyo-Seiko în colaborare cu Centrala industriei pentru rulmenţi şi organe de asamblare din Braşov.

★

Însărcinatul cu afaceri ad-interim al Sudanului la Bucureşti, El Rasheed Khider, a oferit vineri o recepţie cu prilejul plecării sale definitive din ţara noastră.

Au participat reprezentanţi ai Ministerului Afacerilor Externe.

Au luat parte şefi de misiuni diplomatice acreditaţi la Bucureşti şi alţi membri ai corpului diplomatic.

★

F. L'Huillier, profesor de istoria relaţiilor internaţionale, preşedinte al Asociaţiei europene de istorie contemporană, care este oaspete al Asociaţiei de Drept Internaţional şi Relaţii Internaţionale, a vorbit vineri la A.D.I.R.I. despre „Aspecte principale ale rezistenţei şi problemele fundamentale ale eliberării din Franţa".

Au luat parte cadre didactice universitare, cercetători ştiinţifici, membri ai A.D.I.R.I.

(Agerpres)

LOTO

NUMERELE EXTRASE LA TRAGEREA DIN 11 OCTOMBRIE 1974

FOND GENERAL DE CÎŞTIGURI: 1 050 544 lei, din care 357 604 lei report.

EXTRAGEREA I : 90 32 61 15 44 59 28 85 25.

EXTRAGEREA A II-A : 35 71 6 42 78 53 4 49 10.

Excelenţei Sale Domnului
FRANCISCO MACIAS N'GUEMA BIYOGO
Preşedinte pe viaţă al Republicii Guineea Ecuatorială

BATA

Cu prilejul sărbătorii naţionale a Republicii Guineea Ecuatorială, am plăcerea să vă transmit călduroase felicitări şi cele mai bune urări de sănătate şi fericire personală, de bunăstare şi prosperitate poporului prieten al Republicii Guineea Ecuatorială.

Folosesc această ocazie pentru a-mi exprima convingerea că relaţiile dintre ţările noastre se vor dezvolta în continuare, spre binele ambelor noastre popoare, al cauzei păcii şi colaborării internaţionale.

NICOLAE CEAUŞESCU
Preşedintele
Republicii Socialiste România

Excelenţei Sale
Domnului NICOLAE CEAUŞESCU
Preşedintele Republicii Socialiste România

Exprim Excelenţei Voastre vii mulţumiri pentru sentimentele de solidaritate pe care aţi binevoit să le transmiteţi în legătură cu tragicul cutremur care a afectat Peru, cauzînd numeroase pierderi de vieţi omeneşti şi daune materiale.

Cu cea mai înaltă consideraţie,
General de Divizie
JUAN VELASCO ALVARADO
Preşedintele Republicii Peru

Excelenţei Sale
Domnului NICOLAE CEAUŞESCU
Preşedintele Republicii Socialiste România

BUCUREŞTI

Sînt profund mişcat de mesajul pe care Excelenţa Voastră l-a trimis în legătură cu tragedia din Medellin.

Transmit Excelenţei Voastre salutul meu cordial.

ALFONSO LOPEZ MICHELSEN
Preşedintele Republicii Columbia

Încheierea vizitei în Republica Socialistă România a ministrului afacerilor externe al Republicii Unite Tanzania, John Samuel Malecela

La invitaţia ministrului afacerilor externe al Republicii Socialiste România, George Macovescu, ministrul afacerilor externe al Republicii Unite Tanzania, John Samuel Malecela, a făcut în zilele de 10—11 octombrie 1974 o vizită oficială în România, în fruntea unei delegaţii tanzaniene.

Ministrul afacerilor externe tanzanian a fost primit de tovarăşul Nicolae Ceauşescu, preşedintele Republicii Socialiste România. Cu această ocazie, înaltul oaspete a transmis tovarăşului Nicolae Ceauşescu, din partea preşedintelui Republicii Tanzania, Julius Nyerere, un călduros mesaj de prietenie, urări de noi şi importante succese poporului român prieten în opera de construire a societăţii socialiste. Ministrul de externe tanzanian a adus elogii guvernului şi poporului român pentru progresele impresionante realizate în domeniile economic, industrial, agricol, precum şi în alte domenii. Delegaţia tanzaniană a apreciat că actualele realizări ale economiei româneşti au fost obţinute sub conducerea nemijlocită a Partidului Comunist Român, subliniind în acest sens aportul plin de înţelepciune şi competenţă al preşedintelui Nicolae Ceauşescu.

La rîndul său, tovarăşul Nicolae Ceauşescu l-a rugat pe ministrul afacerilor externe tanzanian să transmită preşedintelui Julius Nyerere un cordial salut şi cele mai bune urări de sănătate şi fericire, iar poporului tanzanian prieten, noi succese pe calea dezvoltării independente a patriei pe calea progresului, păcii şi bunăstării.

Ministrul tanzanian a avut convorbiri la M.A.E. cu omologul său român, George Macovescu. Convorbirile oficiale dintre miniştrii de externe ai celor două ţări, desfăşurate într-o atmosferă prietenească şi cordială, au prilejuit un larg schimb de vederi asupra stadiului actual şi perspectivelor dezvoltării relaţiilor bilaterale, precum şi a unor aspecte de interes comun privind situaţia internaţională.

Cei doi miniştri de externe au exprimat hotărîrea guvernelor lor de a dezvolta relaţiile de prietenie şi cooperare dintre poporul român şi poporul tanzanian, fiind convinşi că extinderea continuă a relaţiilor politico-diplomatice, economice, comerciale şi cultural-ştiinţifice dintre Republica Socialistă România şi Republica Unită Tanzania corespunde intereselor celor două popoare, nobilei cauze a păcii şi colaborării internaţionale. Ministrul de externe tanzanian a exprimat aprecieri pentru primirea călduroasă şi cordială ce i s-a făcut şi pentru ospitalitatea generoasă de care s-a bucurat în timpul şederii sale în România.

Ministrul de externe tanzanian a adresat o invitaţie de a vizita Republica Unită Tanzania ministrului de externe român. Perioada vizitei urmează a fi stabilită ulterior, la o dată convenabilă ambelor părţi.

★

Ministrul afacerilor externe al Republicii Unite Tanzania, John Samuel Malecela, a părăsit vineri dimineaţa Capitala.

Pe aeroportul Otopeni, oaspetele a fost salutat de George Macovescu, de alte persoane oficiale.

★

Înainte de plecare, John Samuel Malecela a declarat redactorului Agerpres Alfred Neagu : „În cursul scurtei mele vizite în ţara dumneavoastră am avut onoarea de a fi primit de preşedintele Nicolae Ceauşescu. M-au impresionat în mod deosebit preocuparea Excelenţei Sale pentru ceea ce se întîmplă astăzi în Africa, mai ales în acele zone în care popoarele luptă încă în vederea dobîndirii independenţei, simpatia sa profundă pentru succesul mişcărilor de eliberare, interesul său manifest pentru victoria ideilor de dreptate naţională pe acest continent.

Profit de această ocazie pentru a sublinia înalta apreciere a ţărilor africane, a popoarelor acestui mare continent faţă de sprijinul multilateral, diplomatic, politic, economic, acordat de România".

PENTRU CA „AURUL VERDE" SĂ-ŞI SPOREASCĂ VALOAREA

(Urmare din pag. 1)

Dar, cu înalta exigenţă comunistă care îi este proprie şi în spirit critic — pornind tocmai de la amploarea obiectivelor de perspectivă care impun mobilizarea, punerea deplină în valoare a tuturor bogăţiilor ţării în marea operă constructivă pe care o întreprindem — secretarul general al partidului a subliniat că aceste rezultate nu pot fi privite ca un temei de automulţumire, ci a dezvăluit un şir de neajunsuri şi racile care persistă în acest domeniu.

Este o realitate că mai au loc multe tăieri neraţionale, se face risipă de masă lemnoasă, persistă neajunsuri la curăţirea pădurilor, porţiuni de pădure continuă a fi supuse degradării, randamentul la hectar îndeosebi la pădurile de şes este nesatisfăcător, valorificarea masei lemnoase nu se realizează totdeauna la nivel optim. **Lichidarea acestor neajunsuri, a tuturor deficienţelor criticate în cuvîntarea tovarăşului Nicolae Ceauşescu constituie o sarcină fundamentală pentru toate cadrele de conducere din silvicultură, pentru organele de partid şi de stat — de la ministerele de resort şi comitetele judeţene de partid pînă la organizaţiile de bază din unităţile silvice.** Pentru toţi, indicaţiile cuprinse în cuvîntarea secretarului general al partidului constituie un înalt exemplu al spiritului de adevărat gospodar al resurselor ţării, de înaltă responsabilitate cetăţenească, patriotică. Aşa cum se subliniază în cuvîntare, în abordarea acestei problematici majore trebuie pornit de la atenţia pe care Programul şi Directivele o acordă sectorului silvic, de la rolul important care revine pădurilor în economia naţională, în menţinerea mediului înconjurător într-o stare cît mai bună.

În acest sens, în cuvîntare sînt stabilite nu numai principalele direcţii de acţiune, dar, s-ar putea spune, chiar sarcinile cu caracterul cel mai precis şi concret, indicîndu-se cu exactitate ce trebuie făcut în vederea ameliorării generale a activităţii din silvicultură, precum şi a creşterii contribuţiei acesteia la venitul naţional. Astfel, este accentuată necesitatea de a asigura : intrarea într-un regim normal de exploatare care să fie respectat cu stricteţe, neadmiţîndu-se sub nici un motiv tăieri mai mari ; reîmpădurirea suprafeţelor cu specie de mare randament ; organizarea superioară a celorlalte activităţi legate de munca în pădure ; stabilirea unor reguli privind mai buna gospodărire a păşunilor alpine, toate acestea urmînd să creeze condiţiile necesare îmbunătăţirii calitative a muncii în sectorul forestier.

Sarcini mari revin în această privinţă cercetării ştiinţifice. Pe bună dreptate a fost evidenţiată, în cadrul consfătuirii, necesitatea legării mai strînse a cercetării în domeniul silviculturii de producţie, ceea ce presupune însăşi deplasarea teritorială a acestei cercetări spre zonele silvice. Într-adevăr, aşa cum se arăta în cuvîntarea secretarului general, nu în Capitală, şi nu pe malul lacului Snagov, vor fi confruntaţi cercetătorii cu problemele reale ale dezvoltării fondului forestier, ci la faţa locului, în contact nemijlocit cu pădurea.

Este imperios necesară o reorganizare completă a cercetării şi în primul rînd stabilirea zonelor de cercetare, repartizarea forţelor în principalele zone forestiere ale ţării, pe baza cercetărilor urmînd să se elaboreze, în cadrul unui plan unic, programe de reîmpădurire şi punere în valoare a tuturor suprafeţelor silvice.

Esenţa sarcinilor ce se pun în acest domeniu, obiectivul central, subliniat în concluziile consfătuirii, în cuvîntarea de încheiere a lucrărilor, este ca, **ţinînd seama de necesităţile actuale şi de perspectivă ale economiei naţionale, să se găsească posibilităţile de sporire a cantităţii de masă lemnoasă pe hectar.**

După cum se ştie, cu o zi înainte, secretarul general al partidului a rostit o amplă cuvîntare la Conferinţa activului de partid şi de stat din domeniul finanţelor, preţurilor şi retribuirii muncii, subliniind sarcini majore, de mare actualitate în domeniul economiei şi relevînd, totodată, **necesitatea de a se privi problemele dezvoltării economice a ţării în interdependenţă cu tendinţele şi procesele economice pe plan mondial.** Or, din acest punct de vedere, fenomenele de criză care se manifestă şi în domeniul forestier pe plan mondial, tendinţa mondială de împuţinare a masei lemnoase sînt cu atît mai mult un îndemn şi totodată relevă necesitatea obiectivă a gospodăririi cît mai raţionale şi a dezvoltării acestei mari avuţii naţionale.

A elimina cu desăvîrşire acele stări negative de lucruri care, potrivit expresiei populare, se întîlnesc „numai în codru", a ajunge la acel stadiu în care fiecare pădure să fie îngrijită ca o grădină — iată un comandament major pentru toţi factorii investiţi cu răspunderi în acest domeniu. **Păduri sănătoase, întinse, puternice** înseamnă satisfacerea unor necesităţi mereu crescînde ale civilizaţiei socialiste, a unor cerinţe importante ale pieţei interne, ca şi posibilităţi sporite de export ; totodată, înseamnă o natură mai frumoasă, un aer mai bun, mai sănătos. **Să subscriem aşadar cu toţii la chemarea însufleţită de a acţiona ca societatea socialistă şi comunistă să aibă şi păduri mai bune, ca oamenii să poată trăi — cel puţin aşa cum au trăit în trecut — într-un aer bun, într-o climă sănătoasă.**

Este de datoria organelor şi organizaţiilor de partid din sectorul forestier să asigure dezbaterea cu toţi comuniştii, cu ceilalţi oameni ai muncii, a importantelor idei şi concluzii evidenţiate în cadrul consfătuirii, să analizeze, prin prisma acestor concluzii stările de lucruri din unitatea respectivă, stabilind programe de acţiune, măsuri concrete pentru înlăturarea neajunsurilor, pentru îndeplinirea în condiţii optime a tuturor sarcinilor trasate.

Prin munca plină de răspundere a cadrelor, ca şi a tuturor lucrătorilor din silvicultură, se va asigura astfel o îmbunătăţire simţitoare a activităţii în acest domeniu, corespunzător cerinţelor dezvoltării ţării noastre şi ridicării nivelului de trai al întregului popor, intereselor naţionale de perspectivă ale României socialiste.

Sesiunea Adunării Generale a O.N.U.

● Cuvîntarea tovarășului Edward Gierek, prim-secretar al C.C. al P.M.U.P. ● Dezbaterile politice generale au luat sfîrșit

NAȚIUNILE UNITE 11 (De la trimisul Agerpres, V. Martalogu). — Dezbaterile politice din cadrul Adunării Generale a O.N.U. s-au încheiat joi seara.

Luînd cuvîntul în cadrul celei de-a 29-a sesiuni a Adunării Generale a O.N.U., Edward Gierek, prim-secretar al C.C. al P.M.U.P., a relevat caracterul indivizibil al păcii și importanța pe care o are înfăptuirea principiilor coexistenței pașnice a statelor cu orînduiri sociale diferite. Subliniind necesitatea generalizării procesului de destindere în lume, Edward Gierek a evidențiat importanța acestui proces pentru lichidarea conflictelor cu caracter local.

Vorbitorul a relevat însemnătatea luptei pentru rezolvarea echitabilă a problemelor care își așteaptă soluționarea în lume, conform principiilor respectării suveranității, integrității teritoriale și securității popoarelor. El s-a pronunțat pentru reglementarea trainică a situației din Orientul Apropiat și a opinat că în problema cipriotă ar fi utilă convocarea în cadrul O.N.U. a unei conferințe reprezentative. E. Gierek s-a pronunțat, de asemenea, pentru încheierea în următoarele luni a Conferinței pentru securitate și cooperare în Europa, evidențiind necesitatea edificării unui sistem de securitate colectivă, care să ofere garanții ferme fiecărei țări.

Între vorbitorii din ultima zi, ministrul afacerilor externe al Iranului, Abbas Ali Khalatbari, a arătat, referindu-se la situația economică mondială, că principala cauză a recentei dezordini monetare internaționale nu este creșterea prețurilor petroliere. El a menționat că sporirea ratei inflației a făcut ca încă de acum cinci ani producătorii de materii prime să fie obligați să ofere tot mai mult pentru achiziționarea aceleiași cantități de produse manufacturate, provenind din țările industriale. Acest proces a condus la sărăcirea sistematică a țărilor în curs de dezvoltare.

Reprezentantul statului Swaziland, ministrul agriculturii, A. K. Hlophe, a apreciat că una dintre sarcinile primordiale ale umanității este realizarea dezarmării complete.

Ministrul de externe congolez, David Charles Ganao, s-a referit la situația din Africa, salutînd victoriile decisive obținute în lupta lor de eliberare de popoarele din Angola, Mozambic și Guineea-Bissau. În legătură cu problemele economice internaționale, ministrul congolez a subliniat că dialogul, în condițiile unei stricte egalități, reprezintă calea cea mai adecvată și mai democratică pentru crearea unui nou sistem care să poată determina un impuls viguros spre o cooperare fructuoasă între toate popoarele.

Șeful delegației Bhutanului, Sangye Penjor, a subliniat rolul binefăcător al relaxării tensiunii din orice parte a globului, făcînd apel la aplicarea completă a declarației asupra întăririi păcii și securității internaționale și a declarației asupra dezvoltării unor relații prietenești între toate statele.

Remarcînd faptul că vorbește la încheierea propriu-zisă a dezbaterilor generale, reprezentantul Algeriei, Abdellatif Rahal, a afirmat că majoritatea intervențiilor în plenară au relevat preocuparea față de gravele pericole care stau în fața omenirii. Aceste pericole, a apreciat el, au apărut nu atît din problemele inseși, cît mai ales din imposibilitatea de a găsi, pînă acum, calea spre rezolvarea lor, într-o manieră satisfăcătoare. Noua lume, a încheiat vorbitorul, este, înainte de orice, o lume de oameni maturi și responsabili, care resping orice paternalism. Regulile care o guvernează nu permit ca doar cei mai puternici să intre în joc. Istoria ne-a învățat că nimic nu este durabil, dacă merge împotriva voinței popoarelor, a adăugat el.

★

Pentru o abordare fructuoasă și eficientă a problemei palestiniene în cadrul O.N.U., grupul de state — între care și România — semnatare ale scrisorii prin care s-a cerut înscrierea acestei chestiuni ca punct distinct pe agenda actualei sesiuni a prezentat Secretariatului un proiect de rezoluție care recomandă invitarea reprezentanților Organizației pentru Eliberarea Palestinei să participe la dezbatere. Numeroase alte țări s-au alăturat celor care au inițiat această acțiune, astfel încît, pînă acum, proiectul de rezoluție are un număr de 70 de coautori.

Proiectul urmează să fie supus în curînd dezbaterii în Adunarea Generală.

★

Comitetul pentru problemele juridice al Adunării Generale a început analizarea unui proiect de definiție a agresiunii. Proiectul de definiție — în opt articole — a fost aprobat prin consens de Comitetul special, în timpul sesiunii de primăvară. Printre cei 35 de membri ai acestui organism se numără și România.

Lucrările Conferinței pentru securitate și cooperare în Europa

Acord asupra unui document preconizînd mai buna cunoaștere reciprocă

GENEVA 11 (Agerpres). — Procesul de redactare a textelor care se elaborează la actuala fază de la Geneva a Conferinței pentru securitate și cooperare continuă în ritm susținut în toate organele de lucru. În Subcomisia pentru cooperarea în domeniul informației s-a ajuns la un acord asupra unui text care cuprinde noi posibilități de îmbunătățire a informației și de acces la informația tipărită. În text se reliefează voința statelor de a contribui, pe măsura posibilităților lor, la îmbunătățirea circulației și accesului la informația tipărită, pentru a facilita astfel o mai bună cunoaștere a preocupărilor și realizărilor materiale și spirituale ale altor popoare.

Se are în vedere, de asemenea, că, în anumite ocazii sau perioade ale anului, este de dorit o anume creștere a volumului de informație tipărită, cum ar fi în timpul unor congrese și conferințe internaționale, vizite oficiale, sezoane de vîrf turistice etc.

Cadrul organizat al formelor și măsurilor preconizate vizează o mai bună cunoaștere reciprocă, o apropiere mai strînsă între popoarele țărilor participante la conferință.

Reprezentantul țării noastre în subcomisie a participat activ la elaborarea acestui text pe tot parcursul procesului de negociere, prezentînd formulări care, în final, și-au găsit o reflectare pozitivă în conținutul propunerilor convenite.

Rezultatul alegerilor parlamentare din Marea Britanie

Partidului laburist i-a revenit majoritatea mandatelor

LONDRA 11 (Corespondență de la N. Plopeanu). — Alegerile pentru Camera Comunelor din Marea Britanie, desfășurate joi, 10 octombrie, au fost cîștigate de Partidul laburist, care s-a aflat la putere peste șapte luni în acest an, după scrutinul din 28 februarie. Potrivit datelor anunțate vineri seara, din cei 635 de deputați în noua Cameră a Comunelor, laburiștii vor avea 319, conservatorii 276, iar liberalii 11. Restul de 24 de mandate au revenit unor partide locale. Titularii unui număr de cinci mandate nu sînt cunoscuți, întrucît nu au fost calculate rezultatele în circumscripțiile electorale respective.

Referindu-se la rezultatul alegerilor, liderul laburist, Harold Wilson, a declarat: „Această majoritate, deși strînsă, este viabilă și poate dura pînă cînd guvernul își va îndeplini misiunea pentru care a fost ales".

ÎNCHEIEREA CONFERINȚEI UNIUNII INTERPARLAMENTARE

A fost adoptată propunerea grupului român de a se organiza la București un colocviu cu tema „Un nou sistem al relațiilor economice internaționale"

TOKIO 11 (Corespondență de la P. Diaconu). — Lucrările Conferinței Uniunii Interparlamentare s-au încheiat, vineri, la Tokio.

În ședința finală, Consiliul interparlamentar a aprobat propunerea grupului român al Uniunii Interparlamentare cu privire la organizarea la București, la sfîrșitul lunii mai 1975, a unui colocviu cu tema **„Un nou sistem al relațiilor economice internaționale"**. Această inițiativă a fost apreciată unanim drept o contribuție importantă pe care Uniunea Interparlamentară o poate aduce la așezarea relațiilor economice internaționale pe baze noi. În cadrul dezbaterilor s-a relevat că această inițiativă pornește de la necesitatea îmbunătățirii relațiilor economice, tehnice și științifice, care este una dintre cele mai urgente probleme ce confruntă omenirea.

În ședința plenară de închidere au fost adoptate 9 rezoluții.

Subliniind în mod deosebit importanța universală a Conferinței pentru securitate și cooperare în Europa, rezoluția privind problema dezarmării se pronunță pentru desființarea bazelor militare străine și retragerea trupelor străine de pe teritoriul altor state, pentru reducerea treptată a trupelor și armamentelor, în vederea creării condițiilor favorabile desființării blocurilor militare.

Rezoluția consacrată Orientului Apropiat subliniază că soluționarea situației din zonă presupune retragerea forțelor armate ale Israelului din teritoriile ocupate, asigurarea suveranității și integrității teritoriale a statelor din zonă și rezolvarea problemei poporului palestinean în conformitate cu aspirațiile și drepturile sale legitime.

Rezoluția în problemele energetici reafirmă dreptul suveran al statelor asupra valorificării resurselor lor naționale.

Aprobînd rezultatele recentei Conferințe mondiale a populației, desfășurată la București, rezoluția privind tendințele populației și dezvoltarea economică și socială reafirmă că soluționarea problemei populației mondiale este condiționată de lichidarea subdezvoltării și dezvoltarea economică și socială a fiecărei națiuni și că problemele populației își vor găsi rezolvări diferite, de la țară la țară, în funcție de situația concretă.

O altă rezoluție se pronunță pentru restabilirea instituțiilor reprezentative, parlamentare în Chile, încetarea actelor de represiune și eliberarea parlamentarilor și patrioților chilieni condamnați.

Conferința a mai adoptat rezoluții referitoare la educarea tineretului în spiritul înțelegerii, cooperării și păcii internaționale, la respectarea drepturilor fundamentale ale omului și lichidarea tuturor formelor de discriminare rasială, în special a apartheidului.

Ambasadorul României în Portugalia și-a prezentat scrisorile de acreditare

LISABONA 11 (Agerpres). — La palatul Belem a avut loc ceremonia prezentării scrisorilor de acreditare de către ambasadorul României la Lisabona, Marin Iliescu, președintelui Republicii Portugalia, general Francisco da Costa Gomes.

Ambasadorul român a transmis șefului statului portughez, din partea președintelui Nicolae Ceaușescu, un mesaj de salut, urări de sănătate și fericire personală, de prosperitate și pace poporului portughez, precum și dorința de a vedea dezvoltîndu-se raporturi de colaborare fructuoasă între cele două țări, în folosul popoarelor lor, al înțelegerii și cooperării internaționale, al cauzei păcii generale.

Mulțumind, șeful statului portughez a transmis, la rîndul său, președintelui Republicii Socialiste România, Nicolae Ceaușescu, cele mai bune urări de sănătate și fericire personală, de progres și bunăstare poporului român. Președintele Portugaliei a evidențiat necesitatea statornicirii de raporturi prietenești între cele două țări și popoare, care să dea posibilitatea realizării unei cooperări în toate domeniile de activitate, pe baza respectării și punerii în practică a principiilor și normelor dreptului și relațiilor internaționale. Au luat parte ministrul afacerilor externe portughez, Mario Soares, și alte persoane oficiale.

Manifestări consacrate României

Cu prilejul Zilei armatei

MOSCOVA 11 — (Agerpres). În cadrul manifestărilor prilejuite de cea de-a XXX-a aniversare a Zilei armatei Republicii Socialiste România, atașatul militar aero și naval al României în Uniunea Sovietică, general-maior Gheorghe Dinculescu, a oferit, la Ambasada română din Moscova, o gală de filme.

Au participat general-colonel M. Șumilov, general-locotenent A. M. Șevcenko, general-locotenent D. I. Smirnov, generali și ofițeri superiori, atașați militari aero și navali acreditați la Moscova, reprezentanți ai presei sovietice.

Au fost, de asemenea, prezenți ambasadorul României în Uniunea Sovietică, Gheorghe Badrus, precum și membri ai ambasadei.

★

Cu același prilej, oaspeții au vizionat o fotoexpoziție care ilustrează înfăptuirea insurecției naționale armate antifasciste de la 23 August 1944, momente semnificative din timpul luptelor desfășurate împotriva Germaniei fasciste pe teritoriul României, Ungariei și Cehoslovaciei, prietenia de arme româno-sovietică, precum și aspecte din viața și activitatea actuală a armatei române.

Rețeaua de televiziune „N.B.C" a prezentat telespectatorilor americani o emisiune dedicată culturii materiale și spirituale a poporului român.

Pe un fond muzical constituit din melodii populare românești, interpretate de naistul Gheorghe Zamfir, au fost prezentate aspecte ale universului cultural și artistic românesc — monumente istorice și de artă, lucrări din creația pictorilor Nicolae Grigorescu, Ion Andreescu, Theodor Pallady și sculptorilor Constantin Brâncuși și Dimitrie Paciurea.

★

În cadrul manifestărilor consacrate celui de-al XI-lea Congres al Partidului Comunist Român, la Accademia di Romania din Roma a fost inaugurată expoziția „Aspecte ale artei și culturii din Republica Socialistă România". Expoziția prezintă imagini privind dezvoltarea artei și culturii în țara noastră. La inaugurarea expoziției au participat numeroși oameni de cultură și artă din capitala Italiei.

DE PRETUTINDENI

● IMPAS ÎN VIAȚA ARTISTICĂ. Numeroase colective artistice din S.U.A. se află în pragul dispariției — se arată într-un raport analizat de presa americană. Pînă în prezent s-au autodizolvat baletul național din Washington, orchestra simfonică din Dallas, echipa teatrală din Boston etc. Cauza? Discrepanța crescîndă dintre veniturile realizate și cheltuielile necesare funcționării colectivelor respective. În decurs de doi ani, cheltuielile a 165 de echipe artistice au depășit veniturile cu 62 milioane de dolari. Menținerea actualului ritm de creștere a cheltuielilor se poate solda în 1980, chiar fără calcularea urmărilor inflației, cu un deficit de 180 milioane dolari.

● BAMBUS ÎN LOC DE OȚEL. Vă imaginați o placă de beton armat în care, în loc de vergele de oțel, sînt folosite tulpini de bambus? La Institutul indian de cercetări în domeniul construcției de locuințe se experimentează această inovație. Specialiștii presupun că plăcile de beton întărite cu bambus vor fi folosite, în India, la construirea acoperișurilor caselor, care consumă în prezent mai mult de jumătate din oțelul destinat construcției de locuințe.

● ATACURILE DE CORD ȘI LATITUDINEA. Experții de la Organizația Mondială a Sănătății au întocmit un studiu asupra răspîndirii bolilor de inimă în diferitele țări ale Europei, care arată, între altele, că în țările din nord și nord-vest se semnalează de 4 pînă la 5 ori mai multe atacuri de cord decît în cele din sud. Cele mai multe cazuri de boli de inimă se înregistrează în țările scandinave, Marea Britanie și Irlanda. Studiul elaborat de O.M.S. nu precizează motivele variațiilor regionale ale răspîndirii bolilor de inimă, însă apreciază că printre factorii posibili care influențează acest fenomen se află condițiile de mediu, starea psihică și labilitatea genetică.

● URANIU DIN APA MĂRII. Specialiștii japonezi au elaborat o metodă de extragere a uraniului din apa mării, prin absorbirea lui de către combinații ale carbonului radioactiv cu hidrooxizi metalici. Un gram dintr-o asemenea combinație poate absorbi un miligram de uraniu. Potrivit specialiștilor, dacă rezervele de uraniu cunoscute în prezent pe uscat sînt evaluate la 860 mii tone, oceanul ascunde nu mai puțin de 4 miliarde tone de uraniu.

● LA SURSĂ. Vestitul vulcanolog francez Haroun Tazieff va coborî în decembrie în craterul vulcanului Erebus din Antarctida. Vulcanul, înalt de 4 000 m., s-a activizat considerabil în ultimele luni. Împreună cu un grup de cercetători americani și neozeelandezi, Tazieff va încerca să coboare la 300-400 metri adîncime unde se află șuvoaie de lavă incandescentă. El a declarat că pentru cercetările sale prezintă o mare importanță recoltarea unor probe de gaze și lavă direct de la sursă, înainte ca acestea să fi fost afectate de modificările provocate de presiune și reacțiile chimice.

● METAMORFOZA CĂRBUNELUI. Oamenii de știință polonezi au pus la punct o metodă originală de producere a benzinei din cărbune. „Înmuiat" cu ajutorul unor solvenți ieftini, cărbunele este apoi curățat, filtrat și supus unei presiuni de 200 de atmosfere sub acțiunea hidrogenului. Se obține astfel țiței care poate fi rafinat după metodele clasice.

● O MAȘINĂ DE FORAT TUNELE. La uzinele din Denton (Anglia) se află în construcție o mașină pentru forarea tunelului de sub Canalul Minecii. Mașina (în fotografia de mai jos) exercită o presiune de 750 tone și înaintează cu o viteză de 6 metri pe oră, realizînd o străpungere cu diametrul de 5,1 m.

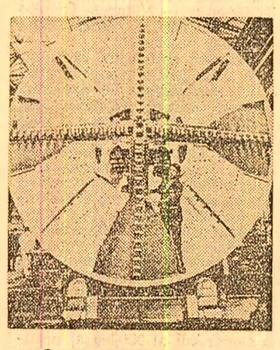

● DEPOZIT NATURAL LA 2 900 DE M ADÎNCIME. În apropierea orașului München va fi depozitată, ca rezervă energetică, la 2 900 de metri sub pămînt, imensa cantitate de 160 de milioane metri cubi de gaz natural, provenit din import. Pomparea gazului sub o presiune de 200 de atmosfere către formațiunile de calcar poros, care găzduiau în trecut un zăcămînt natural de gaz, astăzi epuizat, se va face cu ajutorul unor puternice compresoare, fabricate de uzinele Siemens.

agențiile de presă transmit:

Delegația de activiști ai P.C.R., condusă de Radu Manoliu, membru al Comisiei Centrale de Revizie, secretar al Comitetului județean Bacău al P.C.R., care, la invitația C.C. al P.M.S.U., se află într-o vizită în schimb de experiență în R.P. Ungară, a fost primită vineri după-amiază de Nemeth Károly, membru al Biroului Politic, secretar al C.C. al P.M.S.U. La primire, care s-a desfășurat într-o atmosferă de caldă prietenie, a participat Ion Cotoț, ambasadorul României la Budapesta.

Consiliul Executiv al UNESCO, întrunit în sesiune la Paris, a hotărît în unanimitate să propună pe Amadou Mahtar M'Bow (Senegal) în funcția de director general al UNESCO, post rămas vacant după ce actualul director, René Maheu, a anunțat că nu va mai candida. Propunerea va fi supusă aprobării celei de-a 18-a Conferințe generale a UNESCO.

Convorbirile S.A.L.T. Vineri a avut loc, la sediul reprezentanței sovietice din Geneva, o nouă rundă de convorbiri dintre delegațiile U.R.S.S. și S.U.A. în domeniul limitării armelor strategice.

Încetarea extracției țițeiului, de către compania petroliră „Exxon Corporation", pe suprafețele care i-au fost concesionate pe teritoriul libian a fost cerută de guvernul Libiei. Hotărîrea a survenit în urma faptului că „Esso Libia", filială libiană a lui „Exxon Corporation", a închis recent întreprinderea sa de lichefiere a gazelor de sondă și a trecut la arderea acestora, motivîndu-și acțiunea prin unele dificultăți de desfacere a acestui produs la prețul dorit.

Guvernul Venezuelei a adoptat o măsură potrivit căreia investitorii străini de capitaluri în economia acestei țări sînt obligați să-și înregistreze investițiile pînă la data de 29 octombrie a.c. Măsura are drept scop stabilirea unui control mai ferm asupra investițiilor străine și a deplasării respectivelor capitaluri în limitele frontierelor țării.

Președintele Portugaliei a numit un nou membru în Consiliul de Stat în persoana lui Teixeira Ribeiro, rectorul Universității din Coimbra. Economist remarcabil, profesorul Ribeiro s-a pronunțat, în perioada regimului Caetano, în sprijinul studenților care luptau pentru transformări democratice în țară.

Interpretul român Eugen Sîrbu a obținut premiul II la cea de-a 21-a ediție a concursului internațional de vioară „Nicolo Paganini", care a avut loc la Genova. Premiul I nu a fost acordat.

Cosmos — 687. Agenția T.A.S.S. informează că, în Uniunea Sovietică, a fost lansat, vineri, satelitul artificial „Cosmos-687", în vederea continuării cercetării spațiului cosmic. Instalațiile de la bordul satelitului funcționează normal.

Vulcanul Etna, cel mai înalt și cel mai activ din Europa, a eruptat din nou. Pentru moment șuvoiul de lavă nu amenință localitățile din zonă.

O delegație economică a Guvernului Provizoriu de Uniune Națională din Laos, condusă de Soth Phetrasy, ministru al economiei și planului, a întreprins o vizită de prietenie în R.P.D. Coreeană, la invitația guvernului acestei țări. Cu acest prilej a fost semnat un acord de cooperare economică și tehnologică.

Sute de manifestanți, reprezentanți ai presei de opoziție, au organizat la Saigon un miting de protest împotriva regimului Thieu. Participanții au condamnat represaliile la care sînt supuși ziariștii care se pronunță împotriva administrației.

ORIENTUL APROPIAT

CAIRO 11 (Agerpres). — Într-o declarație făcută presei la plecarea sa din Cairo, secretarul de stat al S.U.A., Henry Kissinger, și-a exprimat satisfacția față de progresele ce au fost înregistrate în cursul convorbirilor pe care le-a susținut cu președintele Anwar Sadat și cu ministrul egiptean de externe, Ismail Fahmy. El a declarat că noile convorbiri pot fi considerate ca un pas important „ce va contribui la realizarea unui progres pe calea păcii în Orientul Apropiat".

★

DAMASC 11 (Agerpres). — Sosit vineri după-amiază la Damasc, secretarul de stat al S.U.A., Henry Kissinger, a fost primit de președintele Siriei, Hafez El Assad. La convorbiri a participat și vicepremierul și ministrul de externe sirian, Abdel Halim Khaddam.

DE LA CORESPONDENȚII NOȘTRI:

PARIS — *Legea asupra economiei de energie în dezbaterea Adunării Naționale*

În Marea Adunare Națională franceză a fost adoptat zilele acestea, în prima lectură, proiectul de lege întocmit de guvern asupra economiilor de energie. Aici se consideră că discuțiile prilejuite de prezentarea acestui proiect constituie abia începutul unei vaste dezbateri asupra problemelor energetice și, în genere, ale dezvoltării economice în condițiile actuale — probleme care preocupă în modul cel mai serios cercurile economice, politice, sindicale, literalmente, toate păturile opiniei publice.

Cuvîntarea primului ministru, Jacques Chirac, cu care a început dezbaterea parlamentară de două zile, a fost caracterizată în presă ca **„un rechizitoriu împotriva risipei"** sub orice formă și ca **„un apel la civismul francezilor"** de a înțelege necesitatea economisirii în domeniul energiei, al materiilor prime, ca și în alte domenii. Primul ministru a caracterizat situația în domeniul energiei ca „nefiind nici atît de roză, nici atît de neagră", dar destul de acută pentru ca economisirea să se impună ca un comandament important și urgent. **„Criza energetică mondială** — a subliniat șeful guvernului francez — **are, incontestabil, grave consecințe pentru toate țările industriale și, în particular, pentru Franța. Mai întîi, o creștere excesivă a prețurilor. Apoi, un dezechilibru al balanțelor comerciale ale țărilor consumatoare, ca Franța".** În acest sens, în cuvîntare au fost citate cifre concrete: în 1973 importurile de petrol au costat 15 miliarde de franci; în 1974, vor costa 52 miliarde — adică de aproape patru ori mai mult. Această situație, care „a traumatizat profund" economia franceză, este caracteristică pentru ceea ce poate fi considerat ca **„o criză de durată, căci după o eră de facilități și risipă, lumea a intrat într-o perioadă de energie scumpă".** Guvernul francez consideră că situației create trebuie să i se facă față printr-o politică de ansamblu, care, în concepția sa, trebuie să pornească de la două postulate: „A asigura cît mai curînd cu putință independența energetică a țării și a economisi cea mai mare cantitate posibilă de energie". În acest scop, guvernul apreciază că este necesar „să se reorienteze aprovizionarea prin folosirea în cea mai mare măsură a posibilităților naționale". Tocmai de aceea a fost aprobat, între altele, un plan în domeniul cărbunelui, care vizează exploatarea la maximum a zăcămintelor, acolo unde producția poate fi asigurată în condiții rezonabile. Luînd în considerare potențialul industrial și tehnic de care dispune Franța în materie de energie nucleară — potențial care în 1985 va avea o pondere de 30 la sută în balanța energetică a țării — vorbitorul a remarcat că „prin aceasta vom depinde mult mai puțin de străinătate, dar, oricum, pînă în 1980 situația va fi dificilă și **este indispensabil ca noi să facem un efort de economie. Pe termen scurt trebuie să contăm pe rezultatele luptei contra risipei, luptă căreia toți francezii trebuie să i se asocieze".**

Analiza cifrelor privitoare la consumul pe primele opt luni ale anului permite să se aprecieze că s-a obținut deja o schimbare notabilă de tendință în direcția economisirii de energie. Dar aceasta — a subliniat Chirac — nu poate fi considerată ca suficientă: **„Criza energetică actuală reprezintă o sfidare la un anume tip de dezvoltare, la un tip de societate bogată, care uită lecțiile de economie și de prudență ale secolelor trecute și al cărei motor și finalitate au fost prea adesea consumul".** În concluzie, primul ministru francez și-a exprimat speranța că **„civismul și înțelegerea de către consumatori a faptului că interesele lor personale coincid cu interesul național vor permite să se asigure eficacitatea măsurilor luate și să se evite recurgerea la măsuri de constringere și mai drastice".**

Măsurile preconizate prin proiectul de lege au fost explicitate de ministrul industriei și cercetării, Michel D'Ornano. Se au în vedere, în primul rînd, măsuri care să pună capăt risipei în ce privește gazul de uz gospodăresc și gazul folosit în industrie. Astfel, legea deschide posibilitatea de a determina plafonul de temperatură pentru încălzirea diferitelor localuri; sînt interzise contractele de încălzire care favorizează creșterea consumului; se prevede individualizarea — prin aparate de măsurat — a cheltuielilor de încălzit și apă caldă în imobilele cu instalații centrale. În ce privește carburantul pentru automobile, se prevăd măsuri privind normele de circulație, staționarea și, îndeosebi, acordarea unei „priorități absolute" mijloacelor de transport în comun. Urmează să ia ființă o Agenție pentru economia de energie, al cărei rol principal va fi acela de a face recomandări în acest sens întreprinderilor industriale.

În cursul dezbaterilor din Adunarea Națională s-au făcut auzite opinii diferite în legătură cu oportunitatea și eficacitatea măsurilor preconizate, unii deputați sprijinind prevederile proiectului, alții considerîndu-le prea „ambițioase" sau, dimpotrivă, „prea modeste față de gravitatea situației". Secretarul general al Partidului Comunist Francez, Georges Marchais, a ținut să releve în primul rînd că în prezent orice politică energetică se cere abordată prin prisma realităților internaționale actuale: **„S-a încheiat, a spus el, era istorică în care bogățiile unei părți a lumii au format obiectul unui jaf organizat".** De aci necesitatea ca interesele țărilor industrializate să fie armonizate cu acelea ale țărilor în curs de dezvoltare; în concret, vorbitorul a preconizat încheierea de acorduri directe, reciproc avantajoase, cu țările producătoare de petrol. În al doilea rînd, secretarul general al P.C.F. a relevat rolul pe care îl au în creșterea prețurilor produselor petroliere marile societăți multinaționale și a insistat asupra necesității de a se crea în Franța un puternic sector public petrolier pe calea naționalizării unor companii.

Comentînd desfășurarea dezbaterilor, ziarul „Le Monde" a apreciat că „reușita politicii guvernului în această problemă depinde de adeziunea francezilor", care au fost chemați să dea dovadă de înțelegerea situației, în primul rînd, prin realizarea de economii.

Paul DIACONESCU

AGENDĂ ECONOMICĂ INTERNAȚIONALĂ

Bilanț nefavorabil la producția de cereale

BRUXELLES 11 (Agerpres). — În alocațiunea rostită la Conferința internațională în problema producției animaliere, care se ține la Utrecht, în Olanda, P. J. Lardinois, vicepreședinte al Comisiei Pieței comune, a arătat că **se poate aștepta, pentru perioada 1971—1975, la un deficit mondial de ordinul a 50—60 milioane tone de cereale.** Bilanțul cerealier al Pieței comune lasă să se întrevadă necesitatea unui import de circa 16 milioane tone porumb, orz și grîu, a declarat el.

Deficitul balanței de plăți a Marii Britanii

LONDRA 11 (Agerpres). — Guvernul de la Londra a anunțat, vineri, că deficitul balanței comerciale a Marii Britanii pe luna septembrie a fost de 378 milioane lire sterline. Din această sumă, deficitul generat de importurile de petrol deține 301 milioane lire sterline. În luna august a.c., deficitul balanței comerciale a fost de 321 milioane lire sterline. Totodată, Ministerul britanic al Comerțului a făcut cunoscut că deficitul balanței de plăți pe luna septembrie a fost de 275 milioane lire sterline.

Sporirea prețurilor în S.U.A.

WASHINGTON 11 (Agerpres). — Potrivit datelor publicate de Ministerul Muncii din S.U.A., în septembrie a.c. indicele prețurilor cu amănuntul a fost cu 19,7 la sută mai mare decît cu un an în urmă și cu 67,2 la sută mai ridicat în comparație cu nivelul anului 1967. În acest context, indicele prețurilor mărfurilor industriale a sporit în intervalul septembrie 1973 — septembrie 1974 cu 27,9 la sută, iar cel al produselor alimentare a crescut în același interval cu 13,1 la sută.

IUGOSLAVIA
Implicații ale majorării prețurilor la hîrtie

BELGRAD 11 (Agerpres). — În cadrul unei ședințe a Comitetului federal pentru informații a fost dezbătută problema situației materiale a activității de informare în Iugoslavia. Cu acest prilej, a fost relevat faptul că, datorită creșterii prețurilor la hîrtia roto și la serviciile de tipografie, editurile și presa se află într-o situație ce reclamă adoptarea de măsuri urgente.

Comitetul Executiv al Asociațiilor organizațiilor de muncă din domeniul activității de presă a hotărît, recent, sporirea prețului la ziarele iugoslave cu 30 la sută.

Ministrul italian al muncii și prevederilor sociale: „EXISTĂ PERICOLUL ADÎNCIRII FENOMENELOR DE CRIZĂ"

ROMA 11 (Agerpres). — Există perspectiva ca fenomenele de criză din economia italiană să se adîncească și mai mult — a declarat ministrul muncii și prevederilor sociale al acestei țări, Luigi Bertoldi. În context acesta a menționat dificultățile grave întîmpinate în industriile constructoare de automobile, textilă și a construcțiilor, precum și perioada de criză cronică prin care trece agricultura italiană. Totodată, ministrul italian a menționat creșterea continuă a numărului șomerilor din țară, care a ajuns la aproximativ 750 000.

BRAZILIA — *Vast program de valorificare a Amazoniei*

Atragerea Amazoniei în circuitul social-economic al Braziliei urmează să fie accelerată. — anunță agenția „France Presse". În acest scop, guvernul brazilian a hotărît să creeze în această zonă 15 „poli economici", pentru exploatarea resurselor agricole, forestiere și minerale. Eșalonat pe trei ani, programul de valorificare a Amazoniei, această vastă regiune a cărei suprafață de 4,2 milioane kilometri pătrați este de șase ori mai mare decît teritoriul Franței, necesită investiții de 350 milioane dolari. Exploatarea Amazoniei se anunță deosebit de avantajoasă. În adîncul junglei se află adevărați munți de fier, de mangan, de bauxită, de cositor și, probabil, fluvii de țiței. Există aici păduri cu esențe deosebit de prețioase, excelente terenuri pentru creșterea animalelor și un potențial hidro-energetic evaluat la 140 milioane kW.

Sarcinile sînt gigantice. Dar există deja o experiență acumulată — scrie în continuare agenția. Au fost deja construite, în zone pînă recent inaccesibile, mii de kilometri de drumuri, 126 de aeroporturi și sute de piste de aterizare.

Practic, cucerirea Amazoniei a început în 1964. În anii precedenți s-a încercat extinderea frontierei economice a Braziliei, care nu se îndepărta de litoral decît cu cîteva sute de kilometri. Construirea orașului Brasilia nu a fost determinată de nevoia de a avea o capitală administrativă, cît din necesitatea efectuării unui salt spre interiorul țării. A urmat apoi construirea Transamazonului. Această șosea gigantică traversează pădurea virgină de-a lungul a 5 400 de kilometri.

Principala problemă este acum popularea acestui imens vid care nu cuprinde decît o șesime din populația țării. Pentru înfăptuirea programului de cucerire a Amazoniei, guvernul a adoptat măsuri de stimulare a colonizării, atît în jurul „agrooraș elor" implantate de-a lungul șoselelor, cît și în alte regiuni, pe care căile fluviale le fac accesibile.

REDACȚIA ȘI ADMINISTRAȚIA: București, Piața Scînteii. Tel. 17 60 10, 17 60 20. Abonamentele se fac la oficiile poștale și difuzorii din întreprinderi și instituții. Din străinătate, abonamentele se fac prin „ROMPRESFILATELIA" București — Calea Griviței nr. 64—66 P.O.B. — 2001. Tiparul: Combinatul Poligrafic CASA SCÎNTEII 40 360