PROLETARI DIN TOATE ŢĂRILE, UNIŢI-VĂ!

Scînteia

ORGAN AL COMITETULUI CENTRAL AL PARTIDULUI COMUNIST ROMÂN

Anul XLIV Nr. 10 089 Prima ediţie | Miercuri 29 ianuarie 1975 | 6 PAGINI — 30 BANI

DIN CODUL PRINCIPIILOR ŞI NORMELOR MUNCII ŞI VIEŢII COMUNIŞTILOR, ALE ETICII ŞI ECHITĂŢII SOCIALISTE

5. Constituie o îndatorire sacră, de prim ordin, a fiecărui comunist, de a apăra ca lumina ochilor unitatea de monolit a partidului – chezăşia îndeplinirii cu succes a menirii istorice a partidului de conducător al naţiunii noastre pe calea socialismului şi comunismului.

În pagina a IV-a comentariul nostru:

TOTUL PENTRU A SPORI ŞI MAI MULT FORŢA ŞI UNITATEA DE FIER A PARTIDULUI

METALUL

Cum este gospodărit în atelierele, întreprinderile, pe şantierele noastre acest bun atît de preţios al economiei naţionale, a cărui utilizare raţională a devenit preocupare pe plan mondial

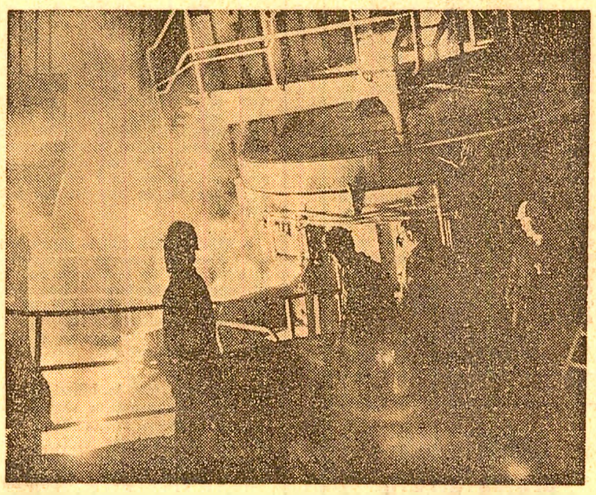

Metalul este o materie primă deosebit de preţioasă pentru economia naţională. Economisirea metalului — care a devenit o preocupare pe plan mondial — este o necesitate imperioasă pentru ţara noastră, care îşi propune an de an sarcini grandioase în domeniul dezvoltării construcţiilor de maşini şi al investiţiilor. Există un echilibru strict, riguros planificat între resursele de metal de care dispune economia şi cerinţele producţiei industriale, ale şantierelor; aceasta impune gospodărirea cît mai raţională a metalului în fiecare întreprindere consumatoare. Nici un gram de metal în plus faţă de normele de consum stabilite, nici un gram irosit! Aceasta trebuie să devină o preocupare de căpătîi a tuturor oamenilor muncii — de la cadrele de conducere, proiectanţi, tehnologi pînă la muncitorii din secţiile şi atelierele întreprinderilor şi de pe şantiere. Pretutindeni, metalul trebuie utilizat cu chibzuinţă, un rol hotărîtor în această acţiune de mare importanţă economică avînd organizaţiile de partid, comuniştii.

Cum se acţionează în întreprinderi în acest sens? Iată constatările prilejuite de ancheta noastră în două unităţi industriale.

LA ŞANTIERUL NAVAL DIN GALAŢI

Economisirea metalului constituie o preocupare susţinută a colectivului **ŞANTIERULUI NAVAL DIN GALAŢI.** De la an la an, normele de consum sînt îmbunătăţite, ceea ce demonstrează spiritul de bun gospodar al colectivului, interesul şi răspunderea manifestate în secţii şi ateliere pentru descoperirea şi fructificarea de noi căi în scopul folosirii mereu mai chibzuite a metalului.

Pentru acest an, în centrul atenţiei se află înfăptuirea unui amplu program de reducere a consumurilor specifice de metal. Notăm cîteva măsuri: revizuirea albumelor de croire şi mărirea indicelui de utilizare a tablelor şi profilelor; folosirea judicioasă a resturilor de metal prin confecţionarea de piese mărunte; extinderea utilizării laminatelor la lungimi fixe şi variabile, a prefabricării tubulaturii în atelier; depozitarea corespunzătoare a materialului feros şi neferos, pentru a se evita degradările şi pierderile nejustificate ş.a. Este semnificativ faptul că, încă din faza premergătoare construcţiei navelor, se pune accentul pe folosirea judicioasă a materiilor prime şi materialelor. De pildă, proiectul tehnologic îmbunătăţit pentru cargoul de 18 000 tdw prevede reducerea consumului de materiale; de asemenea, este în curs de adaptare tehnologică proiectul pentru minerlierul de 55 000 tdw, care va începe să fie construit la sfîrşitul acestui an şi la Galaţi, proiect care, de asemenea, ţine cont de sarcinile privind diminuarea consumului de metal.

Se apreciază că aceste măsuri şi altele care se vor aplica vor contribui la **realizarea în acest an a unei**

(Continuare în pag. a III-a)

LA ÎNTREPRINDEREA MECANICĂ DE UTILAJ CHIMIC DIN BUCUREŞTI

În atelierul de debitare al **ÎNTREPRINDERII MECANICE DE UTILAJ CHIMIC DIN BUCUREŞTI** — sectorul „cheie" în domeniul gospodăririi metalului — discutăm cu maistrul principal Nicolae Lungu.

— Se observă lesne că din procesul de debitare, în afara unor deşeuri inerente, rezultă diferite „cupoane" de tablă, mai mari sau mai mici. Nu ar putea fi evitate printr-o croire mai raţională a metalului?

— Într-o anumită măsură, da. De altfel, nu de mult **am fost dotaţi cu două maşini de debitat cu plasmă şi gaze care, pe lîngă o precizie mare de tăiere, asigură şi obţinerea unor economii de metal.** Dar oamenii care lucrează la maşinile respective nu le minuiesc cu suficientă pricepere. Iată de ce ridicarea calificării acestora trebuie să se bucure de tot sprijinul conducerii întreprinderii. De asemenea, pentru debitarea unor repere nu primim planuri de croire din partea sectorului tehnologic. Şi nici cînd avem planuri de croire nu le putem folosi întotdeauna din cauză că sîntem aprovizionaţi cu tablă de alte dimensiuni decît cele necesare. Practic, decuparea reperelor se face după îndemînarea şi experienţa maiştrilor, a şefilor de echipă, a muncitorilor. Aşa apar cupoanele. Totuşi, acestea nu trec la deşeuri, ci sînt utilizate pentru decuparea unor repere mici. **Rămîn o serie de resturi, în special de materiale inoxidabile, unele aduse din import, care nu au utilizare la noi în întreprindere; ele ar putea fi folosite de către alte unităţi.** Nimeni nu se in-

(Continuare în pag. a III-a)

TULCEA, ca o navă de cursă lungă...

Tulcea face parte dintre acele porturi a căror privelişte reflectă, asemeni unui uriaş şi sensibil aparat de măsură, activitatea economică şi socială de pe întinse zone ale uscatului. Aşa încît, un ochi atent poate uşor să distingă aici, privind structura danelor, a mărfurilor ce se încarcă şi se descarcă din vapoare, privind vapoarele înseşi, însemnele muncii unui întreg judeţ, hărnicia sa. Reţin încă, în cutele memoriei, imaginea portului din urmă cu douăzeci şi cinci de ani. Era o vreme cînd oraşul acesta „de la capătul lumii" abia se scutura de molozul şi de mizeria războiului. Magazii dărăpănate şi goale, magherniţe de tot soiul, vase mici, şalupe, mahuane, cîrpite şi smolite îndelung, cam asta-i tot ce se putea vedea în portul ce se întindea pe aproximativ trei sute de metri, între o fostă grădină publică şi bătrîna gară fluvială. Să fim drepţi, mai exista, şi tot la Dunăre, o oarecare activitate industrială: fabrica „Talpa" care producea, de fapt, mucava, un atelier de marangozerie, cherhanaua, o presă de ulei, uzina electrică şi ceva care ar fi vrut să semene cu un depou de locomotive. Nici una dintre aceste „industrii" şi nici măcar toate la un loc nu izbuteau să-i insufle aşezării vitalitatea care să-i justifice numele de port la gurile Dunării.

În urmă cu mai bine de zece ani, portul, în parte reconstruit şi modernizat, se trezea la viaţă. În 1964, traficul de mărfuri ajunsese la 500 000 de tone. Era, de fapt, începutul... În anii care au urmat, oraşul, devenit municipiu şi reşedinţă de judeţ, a cunoscut, odată cu întreaga ţară, perioada creşterilor de mare dinamism inaugurată odată cu Congresul al IX-lea al partidului. Consecinţele sînt „la vedere", accesibile nu numai călătorului, nu doar turistului care pătrunde în portul Tulcea pentru a porni de aici spre paradisul Deltei, ci chiar şi celor care îmbrăţişează panorama portului de la bordul navelor ce trec necontenit pe Dunăre.

Tulcea de astăzi are de fapt trei porturi, care definesc trei dintre laturile esenţiale ale activităţii economice din această parte a ţării. Portul pescăresc, portul comercial, portul industrial. După promontoriul stîncos deasupra căruia străjuieşte un obelisc, se zăreşte o parte a portului pescăresc, partea rezervată peşcuitului în Delta Dunării. Nou: fabrica de conserve din peşte, una dintre cele mai mari din ţară. Şi tot aici, pe locul fostului atelier de marangozerie, un şantier naval, mai bine spus o întreprindere de reparaţii şi întreţinere a navelor. Apoi, în stînga şi în dreapta noului hotel „Delta" (splendidă siluetă, el răsare parcă din apele fluviului, o floare de nufăr din beton şi sticlă), dana vaselor turistice, a hidrobuzelor şi şalupelor albe — lebede care anunţă şi invită spre lumea Deltei.

Urmează cheiul şi pontoanele portului de călători, după care se desfăşoară portul comercial. E nou, cu desăvîrşire nou, a fost introdus în exploatare în anul 1972. Trei linii de cale ferată îl străbat dintr-o parte într-alta, cîteva macarale electrice de mare capacitate îşi întind mereu braţele suple manipulînd o uriaşă cantitate de mărfuri, produse ale pămîntului din această parte a Dobrogei sau materiale de care au nevoie, în efortul lor de dezvoltare, oraşele şi satele judeţului: materiale de construcţie, maşini şi utilaje, grîu, porumb, cartofi, sfeclă de zahăr... Un trafic anual de sute de mii de tone. În anul trecut au fost aici operate (termenul aparţine oamenilor de port; reflectă şi el o nouă realitate socială şi economică. Navele nu mai sînt „încărcate" şi „descărcate" — asta se făcea cu spinarea — ci „operate": treabă mecanică, comandată de la un pupitru) — deci, în 1974 au fost operate 1 113 vase fluviale, 45 de nave maritime şi 5 130 de vagoane C.F.R.

Cîteva sute de metri mai încolo apare portul navelor de pescuit oceanic — portul de domiciliu, „casa" traulerelor flotei noastre care ne aduc din Atlantic, din Pacific, de la Polul Sud sau de la Polul Nord ton şi cambulă, cod şi heringi... Aici, în acest port, un frigorifer pentru 6 000 de tone preia preţiosul lor vînat cu ajutorul unor macarale moderne. Se află în construcţie un atelier specializat pentru reparaţiile curente ale navelor. În apropiere, cîteva alcătuiri de şantier... E abia un început. Nu peste mult timp va fi aici un mare şantier naval, specializat în construcţia de nave pentru peşcuit oceanic. Astfel încît, în 1980, flota de peşcuit oceanic a României să ajungă la 300 de nave.

Iar, puţin mai sus, pe locul unei foste păduri de sălcii, în spatele căreia se întindea un lac pe care peşcuiau la undiţă amatorii din oraş, se înfăţişează acum panorama impunătoare a portului industrial. E şi cel mai impunător, şi cel mai recent. Zestrea şi mîndria sa: două dane pentru nave fluviale, dane pentru nave maritime, macarale tip „Bocşa" pentru 400 000 de tone pe an, dar şi macarale „Cangur" pentru un milion de tone pe an. Totul este aici mecanizat şută la sută, 32 de oameni asigură întreaga activitate. Prin mîinile lor (prin prelungirile mecanice ale mîinilor lor) trec anual 1 400 000 de tone de mărfuri industriale. În cea mai mare parte bauxită — pentru că raţiunea de a fi a acestui port este de a sluji uzina de alumină apărută în ultimii ani pe un platou de la marginea oraşului. Uzina, prelungită la Dunăre prin portul industrial, a venit să adauge o dimensiune esenţială vieţii economice a judeţului: industria aluminiului. O altă uzină, chimico-metalurgică, se află în construcţie. Structurile sale metalice, profilate pe dealul Taberei, pot fi zărite de pe acum.

Şi astfel, am trecut în revistă un port cu un trafic anual de mărfuri impresionant, care se dublează la fiecare doi ani. Devenită port la mările şi oceanele lumii, Tulcea ne apare, în acelaşi timp, ea însăşi, o navă pornită spre tărmurile de înaltă civilizaţie ale viitorului socialist.

Mihai CARANFIL

Dotările sociale pentru studenţi au cunoscut la Iaşi ca şi în alte centre universitare o puternică dezvoltare. Iată în imagine o vedere a căminelor studenţeşti

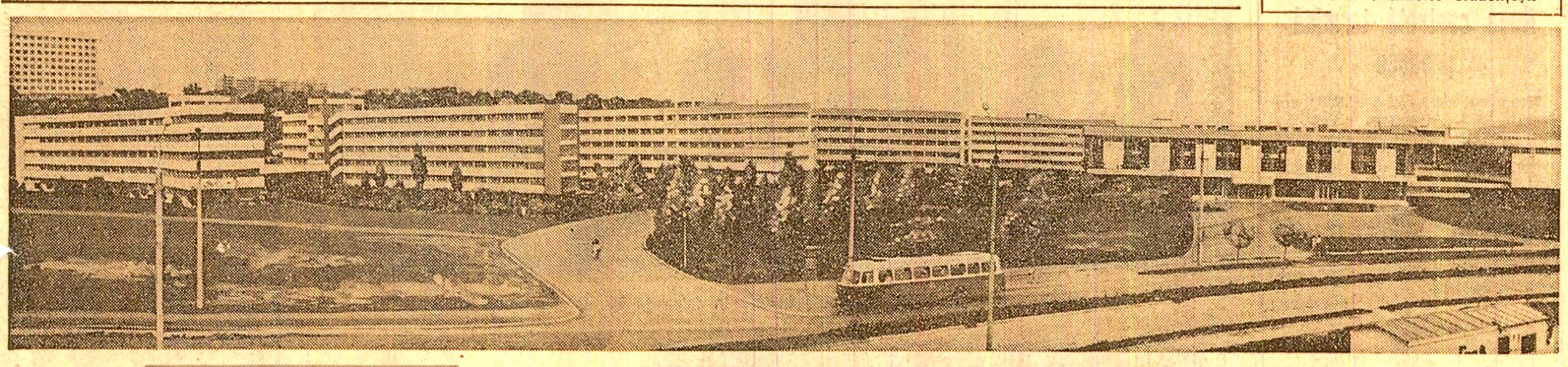

Vizita în Siria a primului ministru al Guvernului Republicii Socialiste România, Manea Mănescu

ÎN PAGINA A V-A

MANIFEST LIRIC

Martie 1975

Ascultă paşii fiecare piatră
Pe drumul ce se-naltă şerpuind,
O nouă ginte creşte-n vechea vatră
Şi urcă prin omătul de argint.

E cîntecul în glasul lor ce sună,
Al bucuriei cîntec de-a trăi,
Pe unde vrerea de-a răzbi-n furtună
Cu sîngele-i urcuşu-l auri.

În grele bătălii căzură mii şi mii
Cu arma-n mînă privind tot înainte,
Să fie neclintite temelii
De-aşezăminte şi de drumuri sfinte.

Acum e cîntec izvorît din muncă
Bătrînii înţelepţi ne stau folos
Şi alte flori răsar mereu în luncă
Iar soarele-i mai cald şi mai frumos.

Continuăm. Noi mergem mai departe,
Pe drumul către comunism suim.
Cu votul nostru dat în fapt de marte,
Destinul României împlinim.

Mihai BENIUC

ATELIERELE-ŞCOALĂ

Reuşite, dar şi momente de inerţie într-o acţiune plină de dinamism

Este cunoscută însemnătatea atelierelor-şcoală în educarea prin muncă şi pentru muncă a tinerei generaţii, în împletirea organică a activităţii didactice cu practica, cu producţia. Realizările obţinute în acest important domeniu al activităţii şcolare stau mărturie efortului depus în toate judeţele ţării pentru îndeplinirea prevederilor Hotărîrii privind dezvoltarea şi perfecţionarea învăţămîntului, adoptată de Plenara C.C. al P.C.R. din iunie 1973. Evident, dezvoltarea şi perfecţionarea învăţămîntului este un proces complex, care nu se poate desăvîrşi de la o zi la alta, nici de la un an la altul. Apariţia unor decalaje în funcţionarea şi randamentul atelierelor-şcoală este, de aceea, firească. Deşi nu întotdeauna justificată în mod obiectiv. Cu aceste gînduri am pornit la realizarea anchetei de faţă.

...Cel de-al doilea trimestru al anului şcolar este în plină desfăşurare. Lecţii, activităţi educative, acţiuni ale organizaţiilor de tineret — totul urmează cu ritmicitate de ceasornic prevederile înscrise în programele şcolare, în orarul fiecărei zile, fiecărei săptămîni. Dar activitatea practică productivă?

O vizită, săptămîna trecută, prin cîteva ateliere-şcoală bucureştene ne convinge că ziua de pregătire practică şi muncă productivă — înscrisă în programul săptămînal al claselor V—VIII ale şcolilor generale şi al liceelor real-umaniste — înregistrează, în general, rezultate pozitive. Confirmări asemănătoare ne sînt relatate şi de corespondenţii ziarului din diferite judeţe ale ţării. Vizita la care ne referim ne prilejuieşte însă şi unele constatări mai puţin mulţumitoare.

Un prim exemplu în această privinţă ni-l oferă **Centrul de ateliere-şcoală de pe strada Bujor Haiducul,** din sectorul 4, în care lucrează elevii liceului „Matei Basarab" şi ai liceelor real-umaniste nr. 43 şi 39. O bază didactică şi de producţie bine pusă la punct (6 ateliere de diferite profile şi un cabinet de proiectare T.C.M.), un plan anual de producţie de 270 000 lei, precum şi comenzi ferme de la diferite unităţi ale marii producţii în valoare de... peste 2 milioane lei, oferă parametrii necesari pentru desfăşurarea exemplară a pregătirii practice şi muncii productive a elevilor. Şi totuşi...

Marţi dimineaţă, din cele 7 ateliere se aflau în plină activitate doar... 3!

În atelierul de electrotehnică, o grupă din anul II al liceului „Matei Basarab" realiza o comandă a întreprinderii „Metalurgica": montajul unor anumite tipuri de întrerupătoare. Într-o pauză aveau şi un subiect interesant de discuţie: organizaţia de partid din liceu le-a propus să participe la un experiment, care le va oferi posibilitatea să-şi însuşească cunoştinţe şi deprinderi practice din două domenii apropiate — electrotehnică şi mecanică fină.

— Ce lucraţi acum?

— Nimic, îl aşteptăm pe tovarăşul profesor-maistru, plecat în oraş după materiale.

În atelierul de ţesut covoare orientale, o grupă de eleve din anul II de la liceul „Matei Basarab" lucra efectiv. Dar în atelierul, luminos şi încăpător, mai multe gherghefuri, pe care sînt începute scoarţe şi carpete, erau... în „pauză".

— Aţi nimerit într-o zi de excepţie — ne spune profesorul coordonator **Nicolae Răducu,** încercînd să justifice lipsa de activitate din celelalte ateliere. Unul dintre cei doi profesori-maiştri de la atelierul de confecţii-tricotaje, de exemplu, este internat în spital...

— De ce nu puneţi un suplinitor sau de ce nu-l înlocuieşte celălalt coleg?

— Nu avem această posibilitate, deoarece problema suplinirii profesorilor-maiştri nu este clarificată de inspectoratul şcolar.

Ulterior, la alte şcoli am aflat că, de fapt, „problema" este pe deplin clarificată şi legiferată, deci „explicaţia" nu mai rămînea plauzibilă.

Se pare că tot într-o zi de „excepţie" am ajuns şi la **Şcoala generală nr. 146,** din sectorul 6. Aflasem că aici a fost organizat, începînd din acest an şcolar, un atelier centralizat de tîmplărie-traforaj pentru elevii din clasa a V-a de la cîteva şcoli generale (nr. 129, 146,

Florica DINULESCU

(Continuare în pag. a IV-a)

Eroilor un imn de slavă

N-am fost de faţă. Aşa că nu pot scrie un reportaj. Dar am înaintea mea două documente: un filmuleţ tras pe 16 mm şi un jurnal de bord al echipajului pionieresc „Victoria". 17 tineri la vîrsta tuturor viselor şi a tuturor posibilităţilor şi un profesor din Mureş, de 42 de ani, Grigore Sticlaru, comandantul expediţiei, despre care nu ştiu mai nimic, dar îmi dau seama că, atunci cînd se năştea mobilul acestei expediţii, înscris în cartea istoriei cu sîngele eroilor căzuţi pe cîmpurile de luptă împotriva fascismului în Ungaria şi Cehoslovacia, viitorul profesor n-avea decît vîrsta celui mai tînăr dintre pionierii săi: 12 ani.

Sînt 30 de ani de atunci şi aniversarea acelei zile a victoriei, cînd Europa putea să respire din nou aerul stenic al păcii, se apropie de ceasul împlinirii celui de-al treilea deceniu. Cel mai „bătrîn" dintre expediţionari s-a născut în 1961, în cel de-al 16-lea an de pace. Sînt copii din Arad şi Mureş, din Bucureşti şi Harghita, din Olt şi din Maramureş, din Dîmboviţa şi Timiş, din Cluj şi Teleorman, din Bacău şi Suceava, din Dolj şi Bistriţa-Năsăud, de pe toate meleagurile ţării de unde au plecat la luptă cei ce n-aveau să se mai întoarcă niciodată, lăsîndu-şi oasele în morminte solitare sau colective, în cimitire modeste sau monumentale, ca nişte borne de hotar între coşmar şi viaţă, pentru ca spectrul războiului să nu mai traumatizeze nici pămîntul patriei, nici al bătrînului nostru continent. Obiectivul expediţiei: „Pe urmele ostaşilor români care şi-au jertfit viaţa pe teritoriile Ungariei şi Cehoslovaciei în războiul antifascist". În expediţie, fiecare cu misiunea lui: cronicar, istoric, geograf, botanist, geolog, fotoreporter, sanitar, responsabil cultural şi sportiv.

Zadarnic caut printre chipurile lor identitatea copilului care a avut ideea acelui pumn de ţărînă. Nu le-a sugerat-o nimeni. Într-o hotărîre spontană, la punctul de frontieră şi-au golit rucsacurile şi le-au umplut cu pămînt din trupul patriei. 17 inimi şi 17 rucsacuri pline cu pămînt din glia strămoşească. Şi un itinerar de 2 000 km, de la Szecseny la Lucenec, şi de aici la Zvolen — unde au căzut peste 11 000 de ostaşi români — apoi la Banska-Bystrica, la Martin, la Piestani, la Bonova, la Kromeriz — oraşul înfrăţit cu Rm. Vîlcea — la Havlickiv Brod, la Zdar, la Humpolec — cel mai vestic punct al frontului antifascist în care au luptat românii, în cimitirul din codrul de brazi atît de asemănător cu codrii carpatini — apoi la Praga şi Brno. Rucsacurile îşi împuţinau conţinutul pe măsură ce popasurile la somnul eroilor se înşiruiau în lungul itinerarului. Căci, peste tot, **se** presăra pe mormintele eroilor un pumn de ţărînă din glia strămoşească. Pămînt din trupul ţării şi flori. Şi cîntece deacasă: **„Eroilor, mereu un imn de slavă / Şi flori li se cuvin, cum fiecare / Prin timp, în glasul ţării imn devine / Şi-n pieptul timpului — o floare..."**

Oare poţi să nu te gîndeşti în ce fel au făcut cei de-acum 30 de ani drumul acesta, în încrîncenata iarnă a anilor 1944—1945, şi cum l-au parcurs puii de eroi de astăzi, cutezătorii care şi-au botezat expediţia cu numele „Victoria"? Jurnalul lor de bord consemnează laconic după fiecare popas: „Am cîntat imnul eroilor şi am păstrat un moment de reculegere. Peste sacrele morminte ale eroilor noştri am presărat un pumn de pămînt românesc spre a fi mai dulce somnul fericiţilor eroi". Cei mai mulţi dintre cei înmormîntaţi la Lucenec, Zvolen şi Banska-Bystrica au căzut în ianuarie 1945. Sînt 30 de ani de atunci. Fie-le, sub pumnul de pămînt adus de copiii ţării din trupul patriei, ţărîna mai uşoară! Căci fapta lor e scrisă în cartea istoriei cu litere de aur, pe prima pagină a cuceririi libertăţii şi suveranităţii naţionale, pagină de început a epocii socialiste, şi generaţiile de-acum, şi cele viitoare, nu vor uita jertfa lor în veci.

Ioan GRIGORESCU

III. Politica pentru care votăm

2. Dezvoltarea economico-socială a tuturor județelor

Programul partidului, hotărîrile Congresului al XI-lea al P.C.R. consacră, ca una din direcțiile principale ale politicii partidului, **perfecționarea repartizării forțelor de producție pe teritoriul țării, ridicarea economică accelerată a județelor mai puțin dezvoltate.**

În condițiile în care pînă în anii socialismului România era caracterizată prin mari disproporții în repartizarea teritorială a forțelor de producție — industria fiind nu numai slab dezvoltată, dar și concentrată în numai cîteva localități — dezvoltarea multilaterală și armonioasă a tuturor regiunilor țării a devenit **parte integrantă a politicii partidului de industrializare socialistă**, îndeosebi perioada consecutivă Congresului al IX-lea marcînd mari progrese în acest sens. Fundamentind temeiurile principiale ale acestei orientări de largă perspectivă, tovarășul Nicolae Ceaușescu sublinia: **„Aplicînd această politică noi am pornit de la învățătura marxistă, de la conceptul că edificarea socialismului și comunismului presupune ridicarea la o viață nouă — așa cum spuneau Marx și Engels — a tuturor localităților, pentru ca fiecare să poată duce o activitate înfloritoare, independentă în toate domeniile existenței sociale. Or, amplasarea teritorială judicioasă a diferitelor activități industriale, dezvoltarea forțelor de producție în toate zonele țării merg tocmai în direcția creării condițiilor pentru ridicarea tuturor localităților, a tuturor comunelor la un nivel superior de civilizație materială și spirituală".**

Trăsătura caracteristică a politicii partidului de îmbunătățire a repartizării teritoriale a forțelor de producție constă în amplasarea noilor obiective economice în funcție atît de **sursele de materii prime, căile de transport și posibilitățile de desfacere a producției**, cît și de necesitatea **imprimării unui ritm mai accentuat de dezvoltare zonelor rămase în urmă**, de cerințele unei mai intense valorificări a resurselor lor naturale și de muncă, în condițiile dezvoltării rapide și armonioase a întregii economii naționale. În felul acesta amplasarea rațională a forțelor de producție se realizează prin îmbinarea criteriilor de eficiență economică cu obiectivul major al ridicării gradului de civilizație socială a județelor mai slab dezvoltate.

Această politică are **multiple efecte sociale pozitive**, determină adînci îmbunătățiri în condițiile de viață ale cetățenilor. Repartizarea rațională a forțelor de producție asigură **dezvoltarea economică a tuturor zonelor țării, progresul lor industrial**; aceasta antrenează după sine înflorirea socială multilaterală — dezvoltarea **construcțiilor de locuințe**, a unităților și centrelor de **învățămînt**, calificare și instruire tehnică; a unităților și centrelor de **ocrotire a sănătății** — spitale, case de nașteri, creșe și cămine. Dezvoltarea economică este însoțită în mod firesc de **dezvoltarea culturală**, crearea de așezăminte cultural-artistice; totodată, ea are drept consecință **creșterea gradului de urbanizare**, perfecționarea serviciilor publice, extinderea complexelor comerciale, îmbunătățirea dotărilor edilitar-gospodărești. Cu alte cuvinte, repartizarea teritorială rațională a forțelor de producție, pe baza politicii generale de industrializare socialistă, reprezintă **o verigă esențială a transformării fiecărui județ, a fiecărei localități într-un puternic centru economic, social și cultural, în stare să asigure locuitorilor condiții tot mai bune de muncă și de viață, posibilități superioare de a se bucura de binefacerile civilizației socialiste.**

Atenția deosebită acordată dezvoltării forțelor de producție în județele cu un nivel economic mai scăzut, care au avut prioritate în amplasarea noilor obiective, s-a reflectat în creșterea volumului investițiilor în 1974 față de 1965 în județele Covasna, Tulcea și Gorj de 4 ori; Sălaj — 2,4 ori; Vîlcea — de 9 ori; Dîmbovița — de 7 ori. Demn de remarcat este faptul că, la sfîrșitul actualului plan cincinal, aproape în toate județele țării vor activa unități ale industriei constructoare de mașini — ramură de vîrf pentru progresul economico-social al țării.

Numărul județelor care vor realiza în 1975 o producție industrială de peste 10 miliarde de lei se va ridica la 21 — față de 9 județe în 1970. Aceasta reprezintă o strălucită realizare a politicii P.C.R. de repartizare rațională a forțelor de producție pe teritoriul țării, promovată cu deosebită fermitate în perioada ultimelor două cincinale.

Consecvența acestei politici își găsește expresie în prevederile Directivelor Congresului al XI-lea privind **asigurarea preponderenței industriei în toate județele țării, obținerea în anul 1980 în fiecare județ a unei producții industriale de cel puțin 10 miliarde lei, iar în 1990 de cel puțin 18—20 miliarde lei.** Așa cum arăta secretarul general al partidului, aceasta nu constituie simple cifre, ci **o cotitură calitativă deosebită în dezvoltarea tuturor zonelor și ridicarea gradului de civilizație al întregii țări.**

Spre a se asigura în viitorul cincinal o îmbunătățire radicală a repartizării forțelor de producție pe teritoriul țării **o parte tot mai însemnată din fondurile de investiții va fi îndreptată cu preponderență spre județele mai puțin dezvoltate industrial**, fără ca aceasta să însemne încetinirea ritmului de creștere a potențialului economic al celorlalte județe. Astfel, județele Bistrița—Năsăud, Sălaj, Tulcea, Vaslui, Covasna, Botoșani, Vrancea, Gorj, Ialomița vor înregistra ritmuri de creștere a producției industriale de 15—25 la sută și chiar mai mari.

Politica partidului de dezvoltare armonioasă a județelor țării, creșterea gradului lor de industrializare asigură în viitorul cincinal **crearea a 600—720 000 noi locuri de muncă** în industrie. Totodată, construirea de noi obiective industriale permite atragerea în mai mare măsură în circuitul economic și valorificarea superioară a resurselor materiale de pe întreg cuprinsul țării, ridicarea economică, socială și culturală a tuturor zonelor și localităților. Toate acestea determină modificări importante în ponderea și structura populației ocupate în diferite zone, sporește nivelul mediu al veniturilor populației în toate județele.

O deosebită însemnătate social-politică are faptul că, drept urmare a progresului economic al tuturor județelor, paralel cu folosirea mai judicioasă a forței de muncă, se asigură **creșterea puternică a clasei muncitoare în toate zonele.** La sfîrșitul cincinalului 1976—1980, în jumătate din numărul județelor populația ocupată în industrie va depăși, numeric, pe cea ocupată în agricultură.

Amplasarea unor noi obiective industriale în județele mai puțin dezvoltate va consolida baza economică pentru manifestarea egalității în drepturi a tuturor cetățenilor țării, concretizată efectiv pe planul condițiilor materiale de viață, al posibilităților de instruire și lărgire a orizontului cultural, de valorificare plenară a capacităților creatoare și înflorire multilaterală a personalității umane.

Votul acordat în alegerile de la 9 martie candidaților Frontului Unității Socialiste va fi un vot pentru un ritm tot mai rapid de dezvoltare economică și socială a tuturor județelor, pentru un înalt grad de civilizație materială și spirituală a localităților țării.

9 martie

SOCIETATE — STAT — POLITICĂ ÎN ROMÂNIA SOCIALISTĂ

Ce trebuie să știe cetățeanul pregătindu-se pentru alegeri

În județul Olt
REALIZĂRI REMARCABILE ALE COOPERAȚIEI DE CONSUM

Uniunea județeană a cooperației de consum Olt s-a situat trei ani consecutiv (1971—1973) în fruntea întrecerii între unitățile similare din țară. Și în 1974, U.J.C.C. Olt a înregistrat rezultate foarte bune, toți indicatorii de plan fiind nu numai îndepliniți, ci și depășiți. Astfel, prevederile economice planificate au fost depășite cu 18 milioane lei, beneficiile cu 2 milioane lei, fondurile proprii au sporit cu 15 milioane lei etc. Au fost puse în funcțiune numeroase obiective, între care crama „Scornicești", magazinul universal cu bufet de la Albești, spațiile comerciale de la parterul unor blocuri din Balș, magazinul universal cu bufet de la Chilia și altele.

— În 1975 — ne spune tovarășul Ion Șandru, președintele U.J.C.C. Olt — planul prevede creșteri substanțiale față de realizările anului trecut: cu 10,4 la sută la producție și prestări de servicii, 34,5 la sută la contractări și achiziții, 37,5 la sută la beneficii ș.a.m.d. Vom da în folosință un complex comercial la Corabia, cu o suprafață de 4 000 mp, un alt complex la Balș, cu o suprafață comercială de 2 500 mp, noi spații la parterul blocurilor B și C de la Drăgănești-Olt, magazine universale cu bufet la Crimpoia, Traianu și Aluniș, un magazin de mobilă și un complex pentru prestări de servicii la Perișeți.

Emilian ROUĂ
corespondentul „Scînteii"

CABINET ADAS PENTRU RELAȚII CU PUBLICUL

Venind direct în sprijinul cetățenilor care doresc o informare operativă și competentă cu privire la formele de asigurare (de bunuri, de persoane, de răspundere civilă), la modul de încheiere a contractelor sau la plata primelor de asigurare, la drepturile pe care aceștia le au sau la felul de atribuire a premiilor la tragerile de amortizare, precum și asupra altor probleme care-i interesează, **Administrația Asigurărilor de Stat** a luat o lăudabilă inițiativă: înființarea unui **„Cabinet de relații cu publicul"**. Cabinetul a și început să funcționeze, de cîteva zile, **în București**, pe strada Ion Ghica nr. 7, fiind **deschis zilnic**, între orele 7 și 20. La acest cabinet, la simpla cerere verbală, se acordă consultații și se primesc, totodată, din partea cetățenilor, sugestii și propuneri în legătură cu asigurările practicate de ADAS, cu buna servire de către lucrătorii săi. În același timp, la cabinetul de consultații cu publicul **se vor putea încheia pe loc și asigurări**, pentru cei care doresc acest lucru. **Cetățenii pot solicita consultații și prin scrisori adresate direct cabinetului.** De asemenea, ei se pot adresa oricărei unități ADAS din țară.

Cronică electorală

● **VASLUI** (de la Crăciun Lăluci): Printre obiectivele pe care le vor realiza cetățenii din Bîrlad în cinstea alegerilor de deputați de la 9 martie se află și construcția unei conducte de apă. La chemarea consiliului municipal al Frontului Unității Socialiste, aproximativ 1 000 de cetățeni execută lucrările necesare pe străzile Stroe Beloiescu, Transilvaniei, Electricității, 23 August.

● **ALEXANDRIA** (de la Ion Toader): „Fiii uzinei — fiii satului" — denumirea acțiunii politico-educative ce se desfășoară în comuna Frumoasa din județul Teleorman. E o manifestare tradițională care reunește pe reprezentanții conducerilor principalelor întreprinderi din Alexandria cu muncitorii navetiști și cu alți locuitori ai comunei. Actuala întîlnire se desfășoară sub însemnul campaniei electorale. Cu prilejul acesta s-a făcut o trecere în revistă a condițiilor bune de muncă din unitățile industriale teleormănene, a sarcinilor care revin colectivelor pentru îndeplinirea cincinalului înainte de termen, precum și a participării tinerilor muncitori la diferite acțiuni edilitar-gospodărești ce au loc în satul natal. Acest dialog întreprindere—comună s-a încheiat cu un program artistic susținut de gazde și de formațiile de amatori ale oaspeților.

● **TIMIȘOARA** (de la Cezar Ioana): Pentru muncitorii, inginerii și tehnicienii de la fabrica de încălțăminte „Modern" a fost prezentat un ciclu de filme documentare sub genericul „România pe noi trepte ale progresului și civilizației socialiste".

● **BUZĂU** (de la Mihai Bâzu): „E țara românească-n sărbătoare" — iată genericul spectacolelor prezentate la căminele culturale și casele alegătorului din Pătîrlagele, Largu, Rușețu, Breaza, Beceni ș.a.

● **MIERCUREA CIUC** (Agerpres). Peste 6 200 de tineri din orașul de reședință al județului Harghita vor vota, la 9 martie, pentru prima oară. Majoritatea lor lucrează la întreprinderea de utilaj și piese de schimb, fabrica de tricotaje, filatura de lînă pieptănată și fabrica de confecții, unități date în folosință în perioada care a trecut de la ultimele alegeri. În aceste întreprinderi și la casele alegătorului au fost organizate expuneri și simpozioane, consultații, în cadrul cărora tinerilor li s-a explicat semnificația votului lor, s-au relevat democratismul sistemului nostru electoral, succesele obținute de poporul nostru în construcția socialistă, unitatea de interese a tuturor oamenilor muncii — români, maghiari și de alte naționalități din patria noastră.

● **BRAȘOV** (de la Nicolae Mocanu): La căminul cultural din comuna Măeruș a avut loc un simpozion intitulat „Agricultura comunei în perspectiva viitorului". Au participat sute de țărani cooperatori din comună. Intelectualii comunei au făcut expuneri asupra modului în care se va dezvolta agricultura în viitorul cincinal.

● **ARAD** (de la Constantin Simion): Fotoclubul din Arad organizează o serie de expoziții pe tema „Reportaj de viață nouă". Ele vor fi deschise la Pîncota, Curtici, Macea și în alte localități. La rîndul lor, membrii cercului de artă plastică din orașul Lipova pregătesc, tot în cinstea alegerilor, o expoziție de grafică, sculptură, acuarelă și pictură, iar artiștii amatori din Sebiș au încheiat repetițiile la un nou spectacol.

● **CRAIOVA** (de la Nicolae Băbălău): În vederea sprijinirii manifestărilor cultural-artistice ce se desfășoară în cadrul campaniei electorale, biblioteca județeană Dolj a întocmit un montaj literar intitulat „Bună-dimineața, primăvară!". Montajul a fost difuzat la toate bibliotecile orășenești și comunale din județ.

● **BAIA MARE** (de la Gheorghe Susa): La casa de cultură a sindicatelor, un... dicționar electoral. Tema lui: „Vot universal, egal, direct și secret". Consecutiv, tinerilor ce votează pentru prima dată le-a fost prezentat spectacolul de cîntece și poezie patriotică „Votăm cu viitorul".

● **ALBA IULIA** (de la Ștefan Dinică): Peste 500 de cetățeni din comuna Berghin s-au adunat la căminul cultural din localitate pentru a participa la o interesantă manifestare cultural-educativă intitulată: „Cu cine se mîndrește satul". Participanții, români și germani, care trăiesc și muncesc înfrățiți în această așezare străveche, au evidențiat dezvoltarea economică și socială a comunei în ultimii ani, realizările edilitare înfăptuite cu sprijinul lor nemijlocit, au dezbătut perspectivele localității în anii următori. În cinstea celor mai harnici și mai activi dintre ei, formațiile artistice de amatori din comună au prezentat un spectacol cuprinzînd piese corale patriotice, un montaj literar și program de brigadă artistică.

Constructor și cetățean

Mai bine de 40 000 de bucureșteni se găsesc acum în această dublă ipostază. Ziua îi întîlnim pe schelele primei serii de cîteva mii de apartamente prevăzute să fie predate locatarilor pînă la 1 martie. Seara, la cluburi, la casele de cultură, la căminele muncitorești — participă la dezbateri politico-educative, la amplul dialog cetățenesc al campaniei electorale. Pentru constructorii din complexul Drumul Murgului, stația de radioficare a pregătit un program dedicat șantierelor fruntașe. Tinerii care vor vota pentru prima oară au audiat expunerea „Tineretul și democrația socialistă". La cluburile constructorilor se pregătesc microexpoziții care vor oglindi principalele realizări ale actualului cincinal, precum și fotomontaje ce vor înmănunchea cele mai reprezentative construcții ridicate de ei. Numeroși constructori vor vizita Muzeul de istorie a partidului.

Dumitru TÎRCOB

FAPTUL DIVERS

De 100 de ori

Muncitoare la Sighetu-Marmației, Maria Kocș este una din cele mai statornice donatoare de sînge, stabilind și un adevărat record. Ea a donat pînă acum de 100 de ori, în total peste 35 litri de sînge! Și încă ceva: grupa sanguină pe care o are ea este cea mai căutată, pentru că poate să ajute pe oricine. „Și o fac din toată inima, bucuroasă că pot alina o suferință, că pot ajuta la salvarea unui om, mai ales cînd e vorba de copii, că am și eu doi, să-mi trăiască".

Braconierii

— Alo, miliția? La telefon, un vînător care s-a dus să ducă hrană căprioarilor din pădure, pe Valea Timișului, și care a dat de un cerb împușcat.

A venit imediat miliția și a descoperit rămășițele unui cerb, fără cap și fără pulpe, luate în fugă de un braconier cu apucături barbare. Lucrătorii de miliție ne-au informat că, în ultimul timp, pe raza Inspectoratului silvic Brașov au fost mai multe cazuri de braconaj. Indivizi lacomi au doborît și ciopîrțit cîțiva urși, căpriori, mistreți și chiar un rîs. Cîțiva făptași au fost prinși, iar celorlalți li se caută urma. Nu se poate ca pînă la urmă să nu fie și ei „vinați".

Mărturie mincinoasă

La un pahar

— Ascultă la mine, să nu-mi zici mie Laza dacă nu-l „aranjez" eu pe Sabin...

La tribunal

Are cuvîntul reclamantul:

— Eu, Ioan Laza, din Hălmagiu, județul Arad, declar sub jurămînt că l-am văzut pe Sabin Dărăștean, din Hălmăgel, spărgînd un geam și provocînd scandal...

— L-ai văzut cu ochii dumitale?

— Păi, să vedeți...

Sentința

Pentru declarație mincinoasă, Ioan Laza a fost condamnat la 6 luni închisoare.

Trei umbre la etajul III

Pe la miezul nopții, paznicul Vasile Petrișor a auzit niște zgomote suspecte. Tiptil, a urcat scările și la etajul III al cooperativei „Îmbrăcămintea" din Constanța a deslușit trei umbre, care tot dădeau tîrcoale casei de bani. A coborît repede și a anunțat miliția. Cînd au apărut la lumină, una din umbre a luat chipul unui fost croitor al cooperativei, Ion Costea. Mare uimire pe paznic cînd l-a văzut în asemenea postură. Dar și Ion Costea a avut motive de uimire: nu se aștepta ca paznicul să fie atît de vigilent și nici ca Ion Negru, casierul cooperativei, să nu lase în casa de bani, peste noapte, nici măcar un franc...

Cu preț și supraprețș

— Eu, unul, nu fac afaceri și nu iau supraprețș. Eu, unul, n-am nevoie decît de prețul oficial. Eu, unul, n-am pretenția decît la 400 de lei, adică fix costul buteliei de aragaz, plus transportul pînă la domiciliu, pe care eu, unul, mă angajez să-l efectuez personal.

„El unul" — mai exact Gheorghe Pricop din Oprișița (Vaslui) — s-a tot angajat în fața unor creduli din Poenești, Ivănești, Laza, ba chiar și din orașul Vaslui, precum că le face rost de butelii de aragaz. După ce și-a făcut „suma", s-a făcut nevăzut. Cînd lucrătorul de miliție, care l-a prins, a dat ochii cu el, și-a reamintit că e o „veche cunoștință", ceea ce în alți termeni înseamnă „cu antecedente penale". Acum urmează ca „el unul" să „plătească" din nou. Cu „supraprețș", fiind recidivist.

Dragoste cu... foc

Ene Voicu din comuna Perișeți, județul Olt, s-a certat „la cuțite" cu concubina lui, Ilinca Diaconu, din aceeași localitate, după care s-a dus să-și verse focul cu „un pahar". Dar nici după mai multe pahare nu i s-a stins focul de la inimă. S-a întors la I. D. și, supărat că n-a găsit-o acasă (aceasta se ascunsese în altă casă), Ene a spart un butoi cu vin, dar tot nu s-a potolit. A scăpărat un chibrit și a dat foc casei. Dacă nu interveneau prompt vecinii, ar fi ars toată, amenințînd și casele lor. Dar și așa, paguba se ridică la vreo 15 000 lei, care-l „ard" acum la buzunare.

Culcat în mijlocul drumului

În drum spre casă, Ioan Florian din Buteasa (Maramureș) s-a oprit cu un prieten la o țuică, în comuna Remetea Chioarului, pînă la următorul autobuz. „Următorul" autobuz a trecut, dar I. F. nu l-a luat. Avea treabă cu „următoarele" țuici, peste măsură. În sfîrșit, tîrziu din seară, s-a dus spre stația de autobuz, dar n-a mai ajuns pînă la ea. S-a culcat în mijlocul drumului. S-a culcat și nu s-a mai sculat. Fiind întuneric și neobservat la timp, autobuzul a trecut peste el...

Rubrică redactată de **Petre POPA** cu sprijinul corespondenților „Scînteii"

În confruntare: SCRISORI și RĂSPUNSURI

Poftiți acum la Căciulata!

O scrisoare adresată redacției de Laurențiu Voiculescu din Covasna sesiza că la Căciulata, unde a fost la tratament, serviciile oferite celor veniți să-și refacă sănătatea sînt necorespunzătoare. Scrisoarea, conținînd fapte și date concrete, a fost trimisă **Consiliului Central al U.G.S.R.** Din răspunsul primit aflăm că, la indicația conducerii U.G.S.R., un colectiv condus de șeful comisiei pentru activitatea balneoclimaterică s-a deplasat la Complexul sanatorial Căciulata al U.G.S.R., unde a analizat activitatea desfășurată în cursul anului 1974, inclusiv problemele sesizate în scrisoare. Din analiză a rezultat că majoritatea deficiențelor semnalate au fost reale și s-au luat măsuri de înlăturare și prevenire a lor în viitor. Conținutul scrisorii a fost dezbătut în comitetul oamenilor muncii și, pe compartimente, cu toți lucrătorii complexului.

Răspunsul precizează apoi măsurile concrete întreprinse pentru asigurarea confortului necesar celor veniți la tratament, pentru îngrijirea lor medicală corespunzătoare. De pildă, referindu-se la calitatea meselor servite, în răspuns se arată că „s-a făcut o aprovizionare rațională, s-a diversificat varietatea de produse, s-a angajat un bucătar bine pregătit profesional. S-au luat, de asemenea, măsuri de întocmire a meniurilor pe diete, cu minimum 10 zile anticipație și cu participarea directă a unui larg colectiv de specialitate, care ține seama de părerile și propunerile rezultate din discuțiile cu pacienții". În momentul de față, activitatea complexului se desfășoară în bune condiții, cei veniți la tratament fiind mulțumiți de serviciile primite. Totuși, pentru lipsa de solicitudine față de pacienți, pentru neîndeplinirea unor sarcini de serviciu care au generat starea de lucruri relatată în scrisoare, au fost luate măsuri de sancționare a celor vinovați, inclusiv a unor tovarăși din conducerea complexului.

„În dorința de a oferi oamenilor muncii veniți la tratament și odihnă condiții cît mai bune — se spune în încheierea răspunsului — vă rugăm ca și în viitor să ne remiteți eventualele sesizări adresate dv., asigurîndu-vă că vom lua măsurile ce se impun".

Greu se mai forează puțurile...

Din cauza poluării apei Dîmbovnicului, Combinatul petrochimic Pitești a luat în anul 1971 măsura de a se construi, în fiecare comună pe unde trece pîriul, puțuri forate pentru apă potabilă, se spunea într-o scrisoare adresată redacției. S-au săpat șanțuri pentru canalizări, s-au adus instalațiile, s-au făcut amenajări, a fost încadrat și personalul de specialitate, dar apă tot nu există. Fîntînile care au fost construite cu ani în urmă de locuitori au început să se polueze din ce în ce mai mult, din cauza reziduurilor nocive aduse de la combinat de pîriul amintit.

Consiliul popular al județului Argeș ne trimite un răspuns, semnat de tovarășul vicepreședinte I. Ionescu, din care rezultă că săparea puțurilor și darea lor în folosință trenează de ani de zile.

„După circa 4 ani de execuție, se subliniază în răspunsul amintit (beneficiar fiind Combinatul petrochimic Pitești, iar antreprenor general Trustul de construcții industriale), s-a căzut de acord ca exploatarea să se facă de către Întreprinderea județeană de gospodărie comunală și locativă Argeș. Ca urmare, la 20 aprilie 1974 au fost preluate pentru exploatare 5 instalații și anume: Țuțulești, Gliganu, Mozăceni, Slobozia și Ștefan cel Mare. Pentru restul de 5 instalații, care nu au fost preluate (Suseni, Șerbănești, Raciu, Bîrlogu, Negrași) au fost făcute intervenții atît la beneficiar, cît și la constructor, în scopul terminării lucrărilor și preluării lor de către întreprinderea sus-amintită. **În concluzie, cele sesizate sînt juste, dar locuitorii comunei Suseni nu au apă"** (subl. ns). Și cu asta, basta!

Răspunsul nu lasă să se întrevadă nici o altă posibilitate, în sensul inițierii unor măsuri mai precise, de parcă ar fi vorba despre un șrand pentru suseneni și nu de apa de băut. Se impune deci intervenția organelor centrale competente în vederea terminării construcției acestor puțuri pentru care statul a investit de mult sumele necesare.

Neculai ROȘCA

ÎN CAPITALĂ
Noua centrală termică produce

Noua centrală termică (C.E.T.), amplasată în zona de vest a Capitalei, a început să producă de luni seara. La ora cînd citiți aceste rînduri, un milion de kWh energie electrică au fost furnizați în cele peste 50 000 de apartamente pe care C.E.T. București-vest le alimentează.

Centrala este echipată cu grup turbogenerator de 125 MW pe oră, cu sistem de supraîncălzire intermediară a aburului — cel mai mare de acest fel din țară.

(Agerpres)

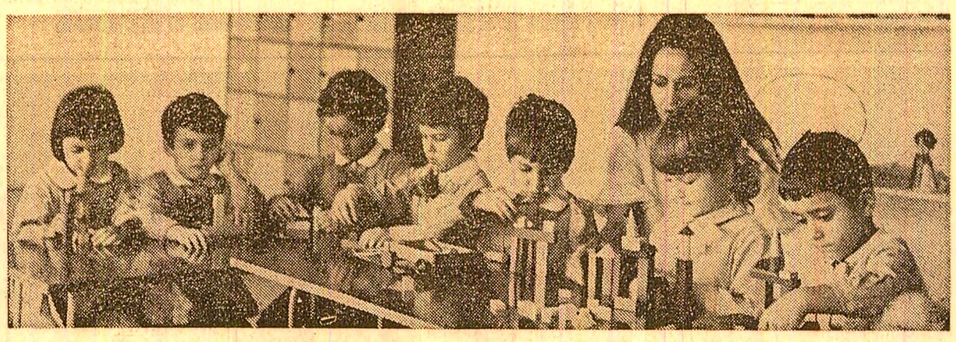

Tîrgoviște. Aspect de la noua grădiniță dată în folosință la sfîrșitul anului trecut

AGENDĂ CETĂȚENEASCĂ

SIBIU: *Magistralele apei*

Pentru a afla ce se întreprinde în vederea îmbunătățirii aprovizionării cu apă a orașului Sibiu, am solicitat cîteva precizări tovarășului **Simion Schörsten**, directorul Întreprinderii județene de gospodărie comunală și locativă.

— Pînă în 1977 se va construi un mare baraj pe rîul Sibiu, în amonte de comuna Gura Riului, unde se creează un lac de acumulare de 13 milioane mc de apă. Lucrarea respectivă va rezolva în mod definitiv problema alimentării cu apă a municipiului Sibiu, ca și a altor localități din apropiere. Dar, cum pînă atunci mai sînt trei ani, și cum o astfel de problemă nu poate aștepta atît de mult, au fost luate numeroase măsuri care, finalizate chiar în acest an, vor duce mai rapid la îmbunătățirea aprovizionării orașului cu apă. De exemplu: în același timp cu lucrările pentru baraj se construiește — pînă în trimestrul III al acestui an — o mare conductă de aducțiune tot din Sibiu — în lungime de 14 km și cu un diametru de 1 000 mm.

Peste cel mult două luni, în marele cartier de locuințe Hipodrom va intra în funcțiune o adevărată magistrală de transport a apei (în diametru de 800 și 1 000 mm și în lungime de 4,5 km), care va alimenta cartierul direct de la uzina de apă. Se lucrează intens, de asemenea, la o nouă conductă (în diametru de 600 mm) care din acest an va transporta apa, pe o altă arteră, în noua zonă industrială din estul orașului. Tot în acest an se vor extinde cu aproape 2 000 m arterele de distribuție, îndeosebi din centrul orașului și din cartierele Țiglari și Șrand.

N. BRUJAN
corespondentul „Scînteii"

BACĂU: *Noi obiective sociale pe harta județului*

Ca peste tot în țara noastră, și în județul Bacău au fost construite și date în folosință un mare număr de obiective social-culturale de larg interes cetățenesc. Cîteva noutăți numai din ultimii ani: aproape 2 500 de apartamente, 10 creșe (cu 1 000 de locuri), 78 săli de clasă, un internat cu 200 de locuri etc. Pînă la 9 martie, ziua alegerilor de deputați, vor fi date în folosință, la Bacău și la Moinești, două noi și moderne spitale cu policlinici. Lucrările edilitar-gospodărești vor continua însă într-un ritm susținut în tot cursul acestui an. După cum ne informează ing. **Mihai Armașu**, vicepreședinte al consiliului popular județean, se prevede construirea a circa 3 500 de apartamente, a unor cămine pentru nefamiliști cu aproape 3 000 de locuri, a două grădinițe cu 360 de locuri (în orașele Comănești și Tg. Ocna), a unor noi creșe în orașele Bacău, Buhuși și Comănești. Fonduri importante au fost alocate pentru dezvoltarea rețelei comerciale. La Bacău, Comănești și în municipiul Gh. Gheorghiu-Dej se vor da în folosință diverse unități comerciale cu o suprafață totală de peste 18 000 m p.

Un bogat program de construcții social-culturale se prevede și pentru mediul rural. La Sascut, Podu Turcului, Parincea și Secuieni, viitoare centre urbane, vor fi înălțate noi blocuri de locuințe; în 7 localități, dintre care Sănduleni, Dofteana, Bîrsănești, se vor construi dispensare medicale, iar la Izvorul Berheciului și Buhoci vor fi date în folosință grădinițe de copii cu 120 de locuri. Prin contribuția voluntară bănească a populației și cu sprijin din fondul central al statului, vor fi construite, pînă la sfîrșitul anului, aproape 100 de noi săli de clasă, ateliere școlare cu 150 de locuri și două săli de sport pentru elevi. De menționat că multe dintre aceste construcții au și început să prindă contur, chiar din prima lună a anului.

Gh. BALTA
corespondentul „Scînteii"

BUZĂU: *Un bloc riscă să se acopere cu hîrtii*

Blocul 105, cu 88 de apartamente, de pe str. Karl Marx din Buzău, a generat încă din perioada de finisare un lung șir de corespondențe între asociația de locatari, întreprinderea de construcții montaj a județului, O.C.L.P.P. și Întreprinderea de gospodărie comunală. Numeroasele defecțiuni de construcție, calitatea necorespunzătoare a unor lucrări de structură, instalații și finisaje au făcut obiectul unor repetate și justificate intervenții ale locatarilor. Acestora li s-a servit însă mereu promisiuni din cele mai... „hotărîte" — cînd din partea constructorului, cînd a întreprinderii de gospodărie comunală. Iată, spre exemplu, ce se spune în comunicarea nr. 70—76 din 20.VI.1973: „În urma verificărilor făcute la fața locului, împreună cu delegații unității de construcții, s-a stabilit ca pînă la data de 30.IX.1973 să se execute următoarele completări și remedieri: terminarea tencuielilor exterioare și a placajelor, zugrăvirea cu vinacet a tronsoanelor de capăt (frontoane) și vopsirea ferestrelor respective; terminarea tencuielilor la soclu..." etc. Ce s-a făcut putem lesne întrevedea citind adresa nr. 123/71850 din 29.VIII.1974 (deci după încă un an de la asigurarea amintită anterior) a întreprinderii județene de gospodărie comunală și locativă: „Pe lîngă faptul că s-a reținut din contul constructorului contravaloarea remedierilor neexecutate, am intervenit la constructor pentru executarea acestor remedieri. Conducerea întreprinderii de construcții-montaj a județului s-a angajat să execute remedierile respective în cel mai scurt termen pentru lichidarea litigiului de față".

Acest „cel mai scurt termen" a început să se prelungească cu... încă 5 luni, fără ca cei implicați să acționeze concret. Cele 88 de familii „beneficiare" ale apartamentelor din blocul 105 se întreabă și acum cît va dura această istorie a corespondențelor ineficiente și cînd se vor finaliza lucrările rămase în suspensie. Sînt întrebări legitime, la care așteptăm și noi un răspuns responsabil din partea celor vizați.

Mihai BĂZU
corespondentul „Scînteii"

ADUNĂRILE GENERALE ALE OAMENILOR MUNCII SÎNT ÎN PLINĂ DESFĂȘURARE

CRITICĂ ȘI AUTOCRITICĂ
în consonanță cu spiritul de răspundere

Recent, s-a desfășurat adunarea generală a oamenilor muncii din **SECȚIA MONTAJ-SUDURĂ, SECTORUL 1 — UNA DIN SECȚIILE DE BAZĂ ALE ÎNTREPRINDERII DE VAGOANE ARAD.** Dezbaterile au avut un profund caracter de lucru, în spirit critic și autocritic. „Putem fi mindri **că anul trecut secția a obținut economii de materiale în valoare de peste 2 038 000 lei, că productivitatea muncii a fost depășită cu 3 la sută**, că prin grija conducerii secției, a organizației de partid și a celei de sindicat s-a amenajat o microcantină cu 250 locuri ș.a. — am reținut din cuvîntul reglorului Teodor Coman, al maiștrilor Vasile Pintescu, Savin Străin ș.a. Este însă regretabil că, la această adunare generală, nu ne prezentăm cu rezultate bune la toți indicatorii. Faptul că am încheiat anul 1974 cu o nerealizare de 235 vagoane fizice nu ne poate face cinste. Anul acesta va trebui să prevenim asemenea rămîneri în urmă, să livrăm economiei toate produsele planificate".

Referindu-se la cauzele acestei restanțe, vorbitorii, ca de altfel și darea de seamă, le-au grupat în două categorii. În primul rînd, **cauzele din afara secției**: aprovizionarea cu subansamble de slabă calitate, care s-au livrat cu întîrziere și neritmic; neasigurarea în cantități suficiente cu tablă de 6, 8, 10 mm, cu boghiuri pentru vagoane gondolă și acoperite; introducerea în fabricație a unor produse necorespunzător pregătite; lipsa de boghiuri navetă, care a dus nu o dată la blocarea fluxului tehnologic și la pierderi de capacități ș.a.

— E adevărat, în mare parte aceste neajunsuri s-au repercutat negativ asupra muncii noastre, asupra rezultatelor în producție — spunea maistrul Ilie Goglează. Dar consider că — așa cum se spune — e bine să

În secția montaj sudură a întreprinderii de vagoane Arad

analizăm mai întîi, cu răspundere, neajunsurile proprii. În darea de seamă se amintea că, anul trecut, secția a înregistrat peste 23 000 ore absențe nemotivate, **echivalentul în timp al realizării unui număr de 117 vagoane gondolă.** Și dacă mai adaug și numărul orelor de învoiri, atunci pierderea e mai mare. **În ce măsură conducerea secției, organizațiile de partid s-au preocupat de acest aspect al disciplinei muncii? Au făcut oare totul în această direcție?** Nu! Întărirea muncii politico-educative în rîndul lucrătorilor, luarea operativă de măsuri față de fiecare abatere în parte, activizarea comisiei de disciplină, creșterea responsabilității fiecăruia dintre noi la locul de muncă — iată cîteva din direcțiile în care trebuie să insistăm.

Este bine că în adunarea generală a fost adusă în discuție **problema întăririi disciplinei în muncă.** Este o problemă într-adevăr importantă care trebuie să constituie în acest an **un domeniu fundamental de acțiune pentru comitetul oamenilor muncii și organizația de partid din întreprindere.** Prin toate mijloacele muncii politico-educative se cere întărită răspunderea fiecărui lucrător pentru felul cum își îndeplinește sarcinile, fără a se permite acte de indisciplină.

Hotărîrea de a obține succese dintre cele mai bune în întrecerea socialistă, de a realiza exemplar sarcinile de plan pe anul în curs și-a găsit expresia și în luările de cuvînt ale celorlalți vorbitori — Traian Drăgan, secretarul comitetului de partid pe secție, sudorii Viorel Totoreanu, Aurel Lazăr, Constantin Condrea, nituitorul Ioan Chirilă, maistrul Lucian Popovici — precum și în măsurile adoptate de adunarea generală. Am reținut că, **pentru acest an, colectivul de la secția montaj-sudură, sectorul I, a Întreprinderii de vagoane din Arad s-a angajat să depășească planul producției globale cu 0,5 la sută, să realizeze în plus peste plan 12 vagoane fizice și să obțină economii de materiale în valoare de 800 000 lei.**

Constantin SIMION
corespondentul „Scînteii"

În darea de seamă, un capitol neredactat.
Îl va completa... verbal reprezentantul centralei?

La Întreprinderea de accesorii pentru mașini-unelte din Blaj

În aceste zile, la **ÎNTREPRINDEREA DE ACCESORII PENTRU MAȘINI-UNELTE DIN BLAJ** va avea loc adunarea generală a oamenilor muncii. Pentru tînărul colectiv al acestei **întreprinderi, intrată în funcțiune în urmă cu 3 trimestre,** adunarea generală va constitui un eveniment cu semnificații majore acum, la început de drum. Consiliul județean de control muncitoresc acordă un sprijin activ rezolvării unor probleme de mare importanță pentru acest an de muncă, inițiază și coordonează programe de colaborare cu unități constructoare de mașini din județul Alba. Cu cîteva zile în urmă, de pildă, a avut loc la Blaj o întîlnire de lucru între specialiști din această întreprindere și Întreprinderea mecanică din Cugir, care au analizat diferite probleme la ordinea zilei: stadiul colaborării dintre unitățile respective, elaborarea unui program comun de lărgire a cooperării, asigurarea asistenței tehnice, transferarea de la Cugir la Blaj a fabricației unor accesorii pentru mașini-unelte. În secții, la fiecare loc de muncă au loc scurte analize privind organizarea producției, folosirea mașinilor ș.a. Cu toate aceste pregătiri intense, **la adunarea generală, comitetul oamenilor muncii — aflat la prima sa dare de seamă — se va prezenta în fața colectivului cu o serie de probleme încă nesoluționate.**

— Una dintre cele mai serioase probleme cu care ne confruntăm constă în **neacoperirea integrală cu contracte a producției,** ne-a spus Ioan Florea, contabil-șef al Întreprinderii. În atari condiții, multe mașini-unelte nu pot fi folosite. Am pregătit forța de muncă pentru un anumit nivel de producție, dar acum sîntem în situația de a nu o folosi cum trebuie, de a transfera temporar peste 200 de muncitori.

După cum se vede, la I.A.M.U. Blaj, anul 1975, anul în care trebuia să se afirme din plin capacitatea productivă a tînărului colectiv, nu a fost temeinic pregătit. **Printr-un ordin al ministrului industriei construcțiilor de mașini-unelte și electrotehnicii, nr. 76 din 1 octombrie 1974,** s-a stabilit ca 7 unități din subordinea ministerului respectiv — „Unirea" din Cluj, „Înfrățirea" din Oradea, „Strungul" din Arad, I.M.U.A. București, I.M.F. București, „6 Martie" din Zărnești, I.M. Cugir — să transfere producția de accesorii la I.A.M.U. Blaj. S-au întocmit, în acest sens, grafice de preluare a produselor. Măsura stabilită este în concordanță cu rațiunile economice care au stat la baza construirii la Blaj a unei întreprinderi specializate în producția de accesorii pentru mașini-unelte.

— Acest ordin a fost numai în parte respectat, apreciază tovarășul Dorel Munteanu, șeful biroului producție. **Fac parte din colectivul care întocmește darea de seamă și, de ce să nu spunem, multe greutăți s-ar fi putut înlătura dacă s-ar fi aplicat integral acest program.**

Unele dintre cele 7 unități amintite nu onorează contractele economice încheiate Întreprinderea „Înfrățirea" Oradea a fost numită să contracteze cu I.A.M.U. Blaj 1 000 menghine. A depus contract doar pentru 300 bucăți, pentru care partenerul a organizat producția. Dar la 22 ianuarie, printr-un telex, a renunțat pur și simplu la această comandă instrucit... nu ar exista siguranța primirii lor. Tot întreprinderea orădeană refuză să transfere fabricația capetelor de frezat pentru FUS-250. În același mod a procedat și „Strungul" din Arad, care deși a contractat pentru semestrul I 1 800 bucăți port-cuțite pentru strungul SNA-500, a renunțat de cîteva zile la 1 028 bucăți, iar din 2 300 seturi port-cuțite pentru strungul SNA-360 a renunțat la 500 seturi. Iar „Unirea" Cluj și „Strungul" Arad nu trimit la Blaj reprezentanți pentru perfectarea omologării unor produse transferate aici, din care cauză întîrzie pregătirea și începerea fabricației lor.

— Ne zbatem să rezolvăm aceste probleme — ne-a spus I. Slavnicu, inginer-șef al întreprinderii. Din această cauză am întîrziat întocmirea dării de seamă și a planului de măsuri tehnico-organizatorice. **Colectivul nostru nu va sta deoparte în întrecerea socialistă care se desfășoară în acest an, în adunarea generală vom răspunde prin angajamente proprii la chemarea la întrecere.**

Optimismul și entuziasmul în muncă caracterizează întregul colectiv al acestei întreprinderi. Pentru a-i asigura condiții de afirmare, este necesară intervenția hotărîtă a ministerului de resort. Desigur, acest ajutor era oportun mai de mult dacă avem în vedere problemele cu care se confruntă întreprinderea. Iată de ce acum — „în ceasul al 12-lea" — **este de datoria Centralei industriale pentru mașini-unelte, mecanică fină și scule din București, din care face parte întreprinderea din Blaj, și a ministerului de resort ca, prin reprezentanții lor la pregătirea adunării generale a oamenilor muncii, să-i acorde un sprijin concret, eficient, pentru îndeplinirea planului în 1975.**

Ștefan DINICĂ
corespondentul „Scînteii"

Autodotarea cu utilaje pentru viticultură

La o expoziție care s-a deschis anul trecut la Ploiești, sub genericul **„Creația tehnică originală prahoveană"**, alături de numeroasele exponate — mașini, utilaje și dispozitive realizate prin autoutilare de diferite colective industriale din județ — se aflau și unele pe care scria: **„Fabricat — I.A.S. Dealu-Mare".** Cine nu știe că respectiva unitate produce struguri și binecunoscutele vinuri care poartă numele podgoriei? Așa este, dar **colectivul de aici a reușit să se remarce și în direcția dotării tehnice prin forțe proprii.** Întrucît experiența I.A.S. „Dealu-Mare" de la Urlați poate fi folositoare și altor colective, am adresat cîteva întrebări tov. **NICOLAE BAHRIM,** directorul unității.

— Ce v-a determinat să dezvoltați un sector industrial de fabricare a unor utilaje și dispozitive complicate?

— Pe scurt, cerința de a strînge și transporta strugurii mai repede, în perioade foarte scurte. E știut că unitățile constructoare de mașini nu pot furniza încă toate utilajele necesare unei viticulturi moderne. Și atunci ne-am apucat să le facem singuri. Trecînd la sistemul de lucru în vie, cu forme semiînalte și înalte, am resimțit lipsa de utilaje, de dispozitive adecvate pentru fertilizarea, erbicidarea, întreținerea viilor și transportul strugurilor, care să asigure, pe de o parte, o bună calitate a lucrărilor efectuate, cît și un preț de cost redus. Și am hotărît atunci (acum 3 ani) să le fabricăm noi: așadar, **ne-am dezvoltat atelierul de întreținere și cu cîteva mașini — strunguri, raboteze ș.a. — cu cîțiva oameni pricepuți am pornit la treabă.** Printre primele utilaje realizate cu forțe proprii au fost grapele cu discuri și grapele stelate, fără prea multe pretenții tehnice.

— Dar și industria noastră produce asemenea grape.

— Produce, dar nu pentru sectorul viticol. Grapele noastre le-am construit în așa fel încît cu același tractor să facem dintr-o dată mai multe lucrări. Primele succese ne-au dat aripi. Am conceput un dispozitiv original în felul lui, pe care l-am numit simplu: „dispozitiv de arat și administrat îngrășăminte chimice granulate". Prototipul, pus la încercări, a dat rezultate excelente. Și atunci am trecut la realizarea altor exemplare. Avem acum 10 bucăți, suficiente pentru nevoile noastre. Mă gîndesc la faptul că **aceste utilaje, într-un fel sau altul, se cer omologate. De ce spun acest lucru? Pentru că și alte I.A.S.-uri vor să le aibă.** De pildă, un asemenea dispozitiv — la cererea colegilor noștri de la Jidvei — a fost experimentat pe terenurile lor. Vor să aplice și ei — datorită bunelor rezultate obținute prin utilizarea dispozitivului — tehnologiile noastre. Posibilitățile de a fabrica noi asemenea dispozitive sînt reduse. Ne gîndim să ajutăm în primul rînd I.A.S.-urile din județ. **Industria mare a țării ar putea să preia unele utilaje și dispozitive în fabricația de serie.**

Trebuie să precizez că **mecanii iscuiți realizăm economii de-a dreptul spectaculoase. De pildă, la cele 12 remorci monoax, de care vorbeam, s-au contabilizat economii de 330 000 lei** (valori comparate cu prețurile utilajelor fabricate în țară). De asemenea, o mare sumă de bani am economisit prin utilarea sectorului nostru de la Ceptura. Cu fonduri de investiții nu am achiziționat decît zdrobitorul și presa; scurgătoarele rotative, transportoarele melc, elevatoarele, distribuitoarele ș.a. s-au construit prin autoutilare. Dar, repet, **cele mai multe foloase le avem în producția de bază, de struguri și vin.**

— Puteți să dați cîteva cifre edificatoare în acest sens?

— Desigur. În primul rînd vreau să vă precizez că și datorită faptului că lucrăm cu sisteme moderne (am arătat la început), **anul trecut, în condiții grele — 300 ha de vie au fost complet distruse de grindină — am reușit să ne îndeplinim planul la toți indicatorii, dînd peste prevederi un beneficiu de 2 200 000 lei; față de acum 5 ani, cînd nu aveam atîtea utilaje ajutătoare, și, deci, un grad ridicat de mecanizare, realizăm astăzi, la fiecare hectar, o productivitate pe lucrător cu 17 000 lei mai mare.**

— O ultimă întrebare: care e cifra totală a utilajelor fabricate de întreprindere?

— **În doi ani s-au construit după idei proprii și au fost adaptate peste 45 de tipuri de utilaje și dispozitive — în total 165 bucăți.** În încheiere repet: dorința noastră este să împărtășim cît mai mult din experiența pe care am acumulat-o și, în limita posibilităților, să livrăm — dacă I.A.S.-urile vecine ne-o cer — unele utilaje specifice activității în viticultură.

Constantin CAPRARU
corespondentul „Scînteii"

ESTE NECESARĂ? ESTE POSIBILĂ? ESTE RENTABILĂ?

EXPERIENȚA DE TREI ANI A COLECTIVULUI DE LA I.A.S. „DEALU-MARE" DĂ RĂSPUNSURI AFIRMATIVE LA ACESTE ÎNTREBĂRI

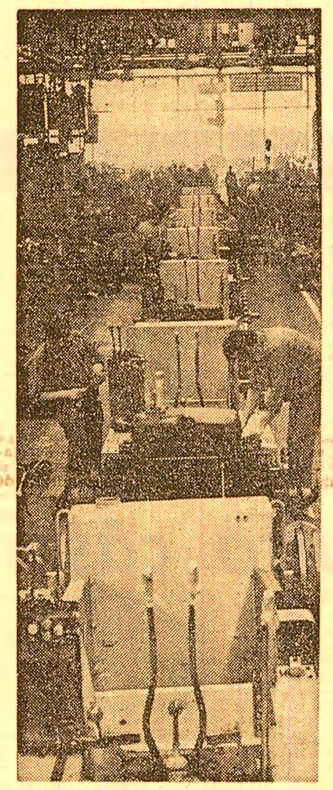

În hala de montaj a Întreprinderii de tractoare din Brașov

La Porțile de Fier
5 milioane kWh energie electrică peste prevederi

DROBETA TURNU-SEVERIN (Corespondentul „Scînteii", Virgil Tătaru). — Energeticienii de la Porțile de Fier și-au propus ca în acest an, hotărîtor în devansarea cincinalului, să atingă noi recorduri. Folosirea integrală a potențialului energetic al Dunării, exploatarea la întreaga capacitate a turbinelor și instalațiilor, gospodărirea chibzuită a fiecărui kWh sînt, de altfel, obiective permanente în activitatea muncitorilor și specialiștilor. Numai de la începutul anului și pînă acum hidrocentrala de pe Dunăre a pulsat în sistemul energetic național, peste prevederi, 5 milioane kWh energie electrică. Totodată, la consumul propriu s-a înregistrat o economie de peste 200 000 kWh.

METALUL

LA ȘANTIERUL NAVAL DIN GALAȚI

(Urmare din pag. I)

economii planificate de 4 000 tone metal (de menționat că cifra stabilită în anul trecut a fost de 1 100 tone). Principalele ateliere și secții care își aduc contribuția la realizarea acestei economii sînt atelierele de trasaj optic, tehnologic, de S.D.V.-uri și autoutilări, de proiectare, secțiile I și IA, de uzinaj, atelierele de lăcătușerie și turnătorie. Concomitent, o contribuție însemnată aduc **inițiativele muncitorești orientate în direcția economisirii metalului.** Iată cîteva: „Să lucrăm o zi pe lună cu electrozi economiști" (eficiență în 1974: 120 000 lei, economie estimată pe 1975 — 150 000 lei), „Din aceeași cantitate de tablă mai multe repere confecționate" ș.a. De pe acum, în secțiile și atelierele șantierului există certitudinea că **planul la economii de metal va fi depășit substanțial, cu sute de tone.**

Dan PLAEȘU
corespondentul „Scînteii"

LA ÎNTREPRINDEREA MECANICĂ DE UTILAJ CHIMIC DIN BUCUREȘTI

(Urmare din pag. I)

tărăgănează însă de valorificarea lor, așa că merg la topit...

În 25 zile din acest an, **la debitare s-au economisit 14 tone de metal.** Deci, numai parțial sînt valorificate posibilitățile colectivului atelierului pentru economisirea metalului.

Despre problemele economisirii metalului discutăm apoi cu tov. Constantin Achim, inginerul șef al întreprinderii. Căutăm mai întîi să aflăm care este punctul de vedere al conducerii unității în legătură cu aspectele relatate anterior.

— Considerăm că pentru buna mînuire a noilor mașini de tăiat nu sînt necesari muncitori cu o calificare deosebită. Depinde de cei care lucrează la utilajele respective în momentul de față, de cei care îi supraveghează ca să se obțină parametri normali în exploatarea mașinilor. Într-adevăr, **nu întotdeauna se asigură planuri de croire.** Problema este însă mai complexă și soluția nu e deloc simplă. **Totul pleacă de la aprovizionare. Deși avem contracte, unii furnizori de tablă și teavă, îndeosebi Combinatul siderurgic din Galați și întreprinderea de țevi „Republica" din Capitală, nu își onorează obligațiile la termenele stabilite.** De multe ori sîntem și noi de vină că nu încheiem contracte pe deplin conforme cu necesitățile reale. Dar cum să cunoaștem de ce sortimente și tipodimensiuni de țevi și table avem nevoie cînd, **pentru acest an, nu am primit încă aproape 40 la sută din documentația de execuție la utilajele ce urmează să le fabricăm?**

— În aceste condiții și aprovizionarea este, în bună măsură, aproximativă. Ne puteți spune care beneficiari întîrzie predarea documentației?

— Avem o listă întreagă. Dar deosebit de presantă este sosirea documentației pentru executarea a 50 tone utilaje necesare Întreprinderii de oțeluri aliate din Tîrgoviște și a 97 tone pentru Combinatul siderurgic din Galați. Se ridică și un alt aspect. **S-a făcut prea puțin de către proiectanți pentru reducerea nomenclatorului de materiale utilizate la fabricarea utilajelor.** Gama largă de sortotipodimensiuni ne împiedică să organizăm rațional activitatea de confecționare a reperelor. De asemenea, este foarte greoaie procedura acceptării de către proiectant a propunerilor noastre de a se înlocui un material cu altul.

— Revenind la problemele interne ale mai bunei gospodăriri a metalului, ce și-a propus să întreprindă în acest sens conducerea unității?

— **Urmărim să reducem în acest an consumul de metal cu 900 tone peste prevederi.** Este un angajament care se fundamentează pe măsuri tehnice și organizatorice cuprinzătoare. În ce privește sectorul de debitare, pînă la soluționarea problemelor de aprovizionare, ne gîndim la **organizarea unei grupe de tehnologi care să adapteze operativ tehnologiile de debitare în funcție de materialele existente și de reperele care trebuie executate.** Studiem, de asemenea, posibilitatea topirii la noi în întreprindere a deșeurilor de materiale inoxidabile și utilizării acestora pentru fabricația unor piese.

Așadar, cauzele neajunsurilor în gospodărirea metalului se cunosc. La fel și remediile. Ca atare, Centrala industrială de utilaj tehnologic, chimic, petrolier și minier, furnizorii de metal amintiți, beneficiarii și proiectanții de utilaje tehnologice din subordinea Ministerului Industriei Metalurgice și Ministerului Industriei Chimice au obligația să acționeze neîntîrziat pentru soluționarea problemelor care se ridică, atît în domeniul aprovizionării, cît și al asigurării documentațiilor de execuție.

Corneliu CÂRLAN

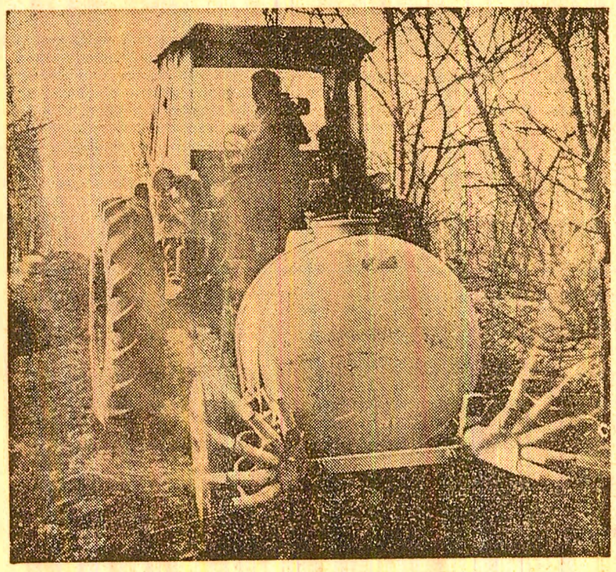

Ca să rodească din plin vara, pomii trebuie îngrijiți și iarna. La I.A.S. Oradea se execută în această perioadă tăieri de fructificare, se administrează îngrășăminte și, după cum se vede în fotografie, se fac stropiri de iarnă

Foto: St. Toth

PENTRU RECOLTĂ BUNĂ, MUNCĂ BUNĂ

BUZĂU: *De ce întîrzie lucrările de hidroameliorații*

Anii trecuți, numeroase terenuri agricole din județul Buzău au suferit din cauza excesului de apă. Iată de ce la indicația comitetului județean de partid s-a întocmit un amplu program de desecări. Pentru îndeplinirea lui în multe comune se lucrează intens în aceste zile de iarnă. Dar pe tarlalele unor cooperative agricole cum sînt cele din Girliștu, Văcărească și Glodeanu-Siliștea canalele sînt invadate de buruieni, surpate din loc în loc, pline de pămînt. Nici țipenie de om pe toată rețeaua vastă de canale și șanțuri. Petre Ioniță, primarul comunei Glodeanu-Siliștea, ne spunea că sînt organizate echipe care au sarcină să lucreze la sistemele de desecări și irigații. Numai că realizările obținute sînt minime. Din 32 kilometri canale și șanțuri de scurgere ce trebuie decolmatate și reparate în acest sezon, pînă acum lucrările respective au fost executate doar pe 3 km. Nici la Amaru, Movila Banului, Glodeanu-Sărat situația nu este mai bună. Organizațiile de partid nu acționează în mod corespunzător pentru mobilizarea oamenilor la executarea acestui mare volum de lucrări.

Unele lucrări continuă să fie tărăgănate din motive neîntemeiate. Președintele cooperativei agricole din Săpoca, tov. Dumitru Lencaru, ne relata: „În 1972 am contractat cu Oficiul de îmbunătățiri funciare din Buzău lucrarea de combaterea eroziunii solului și ameliorarea terenului în valoare de circa 260 000 lei. Nici acum nu a fost executată". „Cooperativa nu a deschis încă finanțarea — ne explica ing. dr. Vasile Ciocîrdel, directorul oficiului. Facem lucrări celor care au bani!" Am făcut investigații la Banca pentru agricultură și industrie alimentară și nu mică ne-a fost mirarea aflînd că la 3 februarie 1974 cooperativa agricolă Săpoca a deschis finanțarea lucrării pentru 261 000 lei. Unde este responsabilitatea cadrelor de conducere ale O.I.F.?

La adresa oficiului amintit au formulat reproșuri foarte severe și alte cadre din agricultură. Iată un exemplu: Cooperativele agricole de producție Pitulicea și Mihăilești au investit cîteva milioane de lei pentru a amenaja o acumulare de apă pe cursul pîrîului Sărata în vederea irigării unei suprafețe de 1 200 hectare. „Proiectantul și constructorul — Oficiul de îmbunătățiri funciare Buzău — a prevăzut în documentație scoaterea din folosință agricolă și inundarea unei suprafețe de aproximativ 60 de hectare, din care cooperativa agricolă Mihăilești era afectată cu 6 ha arabil și 30 ha pășune — ne relata T. Răican, secretarul comitetului comunal de partid. Nu știm cum a fost proiectat și cum s-a construit barajul, dar lacul se întinde pe o suprafață de mai bine de 200 hectare. Cooperativa noastră a pierdut astfel sub apă 63 hectare teren arabil și 130 ha pășune". Care-i cîștigul și care-i paguba nu este chiar greu de aflat. De înțeles este atitudinea oficiului în cauză care nu s-a străduit să adopte operativ o soluție eficientă de remediere. Scoaterea din circuitul agricol a atîtor hectare fertile contravine flagrant Legii fondului funciar, tuturor regulamentelor privind valorificarea suprafețelor agricole.

Vremea se scurge cu repeziciune. De la intenții trebuie să se treacă neîntîrziat la fapte, astfel încît sporul de producție pe care se contează în acest an să poată fi atins.

Mihai BĂZU
corespondentul „Scînteii"

NEAMȚ: *Cartofii — în sol fertilizat, bine pregătit*

Cooperativele agricole din județul Neamț dețin o pondere însemnată în cultura cartofului. Pentru a se pune bazele unei recolte sporite în 1975, în aceste zile se fac intense pregătiri. „Din capul locului vreau să precizez că întreaga suprafață de peste 11 000 ha rezervată culturii cartofului a fost arată din toamnă — ne spunea ing. Dorin Georgescu, director general al Direcției agricole județene. Totodată, au fost luate măsuri pentru ca această suprafață să fie fertilizată, în primul rînd, cu îngrășăminte organice. Zilele bune de lucru din această iarnă au fost folosite din plin. Astfel, pînă în prezent au fost transportate în cîmp peste 200 000 tone gunoi de grajd".

La fața locului, în unitățile agricole, ne-am convins că și iarna se lucrează din plin. Cele mai bune rezultate au fost obținute în cooperativele agricole din Girov, Păstrăveni, Căciulești, Davideni și alte unități mari producătoare de cartofi. Tov. Vasile Tomescu, președintele cooperativei agricole din Bodești, spre exemplu, ne-a arătat că pînă în prezent, pe fiecare dintre cele 125 ha rezervate culturii cartofului au fost transportate, în medie, cîte 34 tone gunoi de grajd.

O atenție deosebită se acordă și cartofilor de sămînță. Întreaga cantitate de tuberculi ce vor fi folosiți la plantare este asigurată, iar echipe de cooperatori, cu sprijinul specialiștilor de la laboratoarele de protecție a plantelor, urmăresc îndeaproape evoluția temperaturilor, precum și starea tuberculilor puși la păstrare în silozuri. Totodată, au fost luate măsuri ca mașinile de plantat să fie reparate în centre specializate, ceea ce asigură o garanție a bunei lor funcționări în apropiata campanie agricolă de primăvară. Și încă o noutate: la cooperativa agricolă din Săbăoani s-a constituit pentru prima dată o fermă-pilot pentru cultivarea a 100 ha cartofi, fermă menită să verifice noi tehnologii în cultura cartofului; pe baza rezultatelor ce se vor obține aici, noile tehnologii vor fi extinse în cultura mare.

Ion MANEA
corespondentul „Scînteii"

OMUL — MUNCA — ETICA ȘI ECHITATEA SOCIALISTĂ

O ÎNDATORIRE SACRĂ A FIECĂRUI COMUNIST

Totul pentru a spori și mai mult forța și unitatea de fier a partidului

Principii de viață, izvorîte din viață, cerute de viață

Capitolul de istorie națională care a fost deschis de Congresul al XI-lea al P.C.R. apare ca o avancronică a celor mai prestigioase acte de creație socială ce s-au conceput cîndva la noi. Ea relevă nu numai gîndirile cutezătoare, ci și forța invincibilă a partidului, al cărei izvor este fidelitatea față de interesele poporului, ideologia sa științifică și, în același timp, **unitatea** rîndurilor sale, coeziunea sa interioară. O unitate de monolit cu profunde semnificații revoluționare, marxist-leniniste, pentru opțiunile partidului privind prezentul și viitorul țării și, implicit, pentru hotărîrea unanimă a comuniștilor, a unui întreg popor de a se angaja ferm la înfăptuirea lor.

Adoptînd Programul și Directivele, hotărînd realegerea tovarășului Nicolae Ceaușescu în înalta funcție de secretar general al partidului, Congresul a exercitat mandatul ce i-a fost încredințat unanim de întregul partid, în urma unei dezbateri de o amploare fără precedent, care a anticipat marele forum al comuniștilor. Unanimitatea cu care s-au adoptat binecunoscutele documente programatice a exprimat astfel și **unanima voință de a participa la înfăptuirea hotărîrilor.** Această metodă democratică de a elabora strategia și tactica dezvoltării socialiste și înaintării spre comunism, a întregii politici interne și externe, de a acționa pentru transpunerea ei în practică pe baza gîndirii colective a unui partid de două milioane și jumătate de comuniști, oglindește o trăsătură definitorie pentru întreaga noastră viață socială, pentru destinele istorice ale națiunii.

A gîndi, a acționa în spiritul cerințelor dezvoltării continue a unității partidului reprezintă o normă fundamentală, esențială de muncă și viață a comuniștilor din țara noastră. Există o relație strînsă, cauzală și indestructibilă între unitatea partidului și întărirea rolului său conducător — chezășia tuturor cuceririlor revoluționare ale poporului, a tuturor valorilor sale materiale și spirituale, a succesului întregii opere de edificare a noii societăți, a noilor relații economice, a edificării unor norme morale noi. Tocmai de aceea apărarea și dezvoltarea unității partidului sînt nu numai obligație statutară, ci și cerință de ordin etic.

Desigur, recitind pagini de istorie sau documente de acum cîteva decenii, ale partidului nostru, nu întîrzie concluzia : unitatea de monolit, care ne definește azi, reprezintă încununarea unui îndelungat proces istoric pe care partidul, învingînd atît de numeroase încercări, l-a parcurs pas cu pas spre a deveni partidul unic și unit de avangardă al oamenilor muncii, ridicați la rangul de proprietari și producători ai bunurilor societății. Iată de ce, în numele acestei victorii de neasemuit preț, tovarășul Nicolae Ceaușescu ne chema : „**Să nu precupețim nimic pentru a spori și mai mult forța și unitatea de fier a partidului nostru comunist**".

Dar dacă unitatea s-a dovedit dintotdeauna un izvor de forță al comuniștilor, ea a dobîndit azi o însemnătate fără precedent și forme de manifestare calitativ superioare pe toate planurile — organizatoric, politic, ideologic, etic. Firesc, deci, se prezintă în Cod ca **îndatorirea sacră de a apăra ca lumina ochilor această unitate este sinonimă cu chezășia îndeplinirii cu succes a menirii istorice a partidului de conducător al națiunii noastre pe calea socialismului și comunismului.**

Realitățile sociale ale țării noastre înfățișează imaginea unui partid într-adevăr monolitic, strîns unit în jurul Comitetului Central, al conducerii sale, a secretarului general al partidului, imaginea unui întreg popor aflat într-o indestructibilă unitate cu partidul său. Se poate pune întrebarea : în aceste împrejurări, se poate întări și mai mult o astfel de unitate monolitică ?

Da, se poate, și tocmai la aceasta îndeamnă Codul etic — la o întărire și mai profundă a unității, **nu numai în sensul ei organizatoric, trainic cimentat, definitiv oțelit, ci și în sensul unei mai puternice unități de gîndire și acțiune,** astfel încît milioanele de comuniști din România să acționeze în orice împrejurare ca un singur om. Aceasta este o necesitate obiectivă, întrucît documentele elaborate de Congresul al XI-lea stabilesc sarcini de o mare complexitate a căror realizare impune gîndire și acțiune unitară, participarea fiecăruia dintre noi, o înaltă conștiință revoluționară concretizată în faptele de fiecare zi, într-un mod de muncă și viață comunist.

Apărarea unității partidului este o îndatorire statutară a fiecărui membru de partid. Codul etic o preia subliniind caracterul ei de normă de viață, integrată organic conduitei morale a comunistului.

Prevederea citată se înscrie pe linia constantă a preocupărilor partidului, îndeosebi de la Congresul al IX-lea, de a asigura o largă și profundă întărire a unității conștiente, unitate bazată pe convingere, pe judecata proprie, pe însușirea atît de profundă a politicii partidului, încît fiecare comunist s-o aplice cît mai corect în fiecare împrejurare. Aceasta este o unitate bazată pe un mod superior de gîndire, care se întemeiază pe **responsabilitatea partinică, pe spiritul de ordine și disciplină, pe dinamism și principialitate revoluționară** — și îi sînt străine pasivitatea și inerția, împăcarea comodă cu lipsurile. Asigurînd aplicarea întocmai a principiilor democrației interne de partid, militînd pentru aplicarea consecventă a muncii colective, a unui spirit tovărășesc, colegial de muncă, pentru respectarea neabătută a prevederilor statutare în activitatea fiecărui nucleu de partid stimulăm tocmai un asemenea climat în care se consolidează necontenit cea mai trainică unitate, în fiecare celulă din organismul puternic al partidului.

Dintr-un asemenea climat face parte organică ceea ce numim **unitatea dintre vorbă și faptă.** Căci îndatorirea de a apăra ca lumina ochilor unitatea partidului este o îndatorire comunistă fundamentală, care se exercită prin **acțiune militantă, concretă, cotidiană.** Politica partidului, ca forță conducătoare a construcției socialiste, cuprinde toate laturile vieții politice, economice și sociale. Este, ca atare, în firea lucrurilor ca fiecare dintre noi, fie muncitor într-o întreprindere, conducător al unei unități economice, savant sau lucrător al ogoarelor, om de litere sau artă, să îndeplinească la locul său de muncă, cu înaltă răspundere, sarcinile, directivele, hotărîrile de partid. Iar respectîndu-le și aplicîndu-le riguros, să nu îngăduie nici o abatere de la spiritul și litera lor, să determine ca toți cei din preajmă să înțeleagă și să acționeze pentru a da viață respectivelor sarcini.

În partidul nostru este un drept statutar și o obligație statutară de a-ți expune liber opinia atît cu privire la linia generală ce urmează a fi adoptată, cît și în legătură cu obiectivele concrete ale colectivului de muncă. Dar, odată adoptate, în spiritul democrației interne de partid, **hotărîrile devin obligatorii pentru noi toți, indiferent de locul pe care îl ocupăm în societate.** Altminteri, discuția s-ar purta „de dragul discuției". Atitudinea de militant coincide cu cerința ca **fiecare comunist să îndeplinească fără șovăire, necondiționat, însărcinările date de partid** (îndatorire ce a fost analizată în comentariul anterior publicat la aceeași rubrică), să se achite — acolo unde este mai puțin comod — cu înalt spirit de răspundere de toate îndatoririle ce-i revin. Aceasta constituie, de altminteri, și esența angajamentului solemn rostit la primirea în partid.

Întreaga experiență a construcției socialiste în țara noastră demonstrează pregnant că **unitatea de voință și acțiune a partidului a constituit unul din factorii hotărîtori care au dat națiunii tăria de granit a unității.** Tocmai pentru că partidul nostru este indisolubil legat de popor, unitatea lor constituie o inepuizabilă forță motrice a înaintării noastre pe drumul socialismului și comunismului. Dar asupra acestor mari adevăruri, asupra îndatoririlor comuniștilor de a milita necontenit pentru consolidarea unității moral-politice a poporului, pentru întărirea continuă a legăturii partidului cu masele, vom reveni în viitorul nostru comentariu.

Al. POPESCU

DIALOG CU CITITORII

● **CURĂȚENIE.** Ne pare rău că spațiul rubricii nu ne permite să reproducem pe larg scrisoarea maistrului **Anastase Țolea** din Craiova. Ne-ar îndemna la aceasta nu numai tonul ei sincer participant, ci și tema aleasă, destul de originală în contextul unor discuții pe teme de etică. A. Ț. ne comunică observațiile și gîndurile sale despre curățenie. Curățenia în legătură cu **obligația morală de a munci bine.**

Ce constată corespondentul nostru avizat ? Că societatea noastră, în pașii ei uriași pe calea industrializării, a parcurs un drum tot atît de impresionant în formarea de cadre, de buni specialiști, muncitori, tehnicieni, ingineri cu o înaltă pregătire și cu o conștiință înaintată. Din păcate, unii dintre aceștia neglijează „ținuta" locului de muncă, aspectul trusei lor de scule, îngrijirea locului din jurul mașinii. „Problema la prima vedere pare banală, dar, după părerea mea — scrie tovarășul Țolea — și a tuturor manualelor, are o importanță covîrșitoare în «viața» oricărui agregat sau mașini". De la pardoseala halei pînă la rezervorul utilajului livrat, de la rulment pînă la mîinile muncitorului, A. Țolea pledează pentru o curățenie absolută, ca o aplicare a zicalei „omul sfințește locul", ca oglindă a atitudinii oamenilor față de proprietatea lor socialistă. „Curățenia nu costă nimic, dar deprinderea și întronarea ei este o zestre prețioasă pe care o lăsăm, ca pe o adevărată zestre a atitudinii înaintate față de muncă tinerilor pe care-i creștem pe lîngă noi".

● **ÎNVĂȚĂTURĂ. Aurel Iliescu,** din București, a fost apostrofat într-un tren, pe nepusă masă, de un anonim (destul de tînăr, de altfel) care i se plîngea că e „nedreptățit". Motivul ? Că n-are „patalama", că n-are studiile cerute. De ce oare, se întreabă sincer mirat A. I. — citind o serie întreagă de exemple cunoscute de el sau furnizate de cei care au intervenit în discuția din tren — de ce se plîngea anonimul — rău-de-gură că nu a învățat, cînd dreptul de a învăța este în asemenea măsură și cu o multitudine de forme asigurat, încît poate fi asemuit cu o îndatorire ? Și chiar este o îndatorire ! Nu, tovarășe Iliescu, cel cu care ați purtat discuția știa foarte bine acest adevăr axiomatic, dar nu voia, poate n-avea tăria, să-și mărturisească deschis că propriile sale slăbiciuni în ce privește învățătura, obținerea unei calificări corespunzătoare, fapt care i-a împiedicat realizarea deplină. De aceea, conversația din tren vi s-a și părut anacronică, deplasată.

● **O SECUNDĂ !** Ing. **Mircea Popovici,** Cosmești, jud. Iași : Vom reveni în curînd asupra temelor de „igienă morală" a străzii. **Teodor Lupu** — Făgăraș : Aveți dreptate cînd sesizați o apropiere tot mai strînsă între normele de conduită stabilite prin morala societății noastre și cele reclamate de legislația socialistă.

Cea mai scurtă căsnicie

Ce putem spune, dar mai ales ce putem gîndi despre o tînără familie care se destramă la... 45 de secunde după „strîngerea darului"

În contextul larg al valurilor de perechi serioase și fericite, care asaltează oficiile de stare civilă cu dorința responsabilă de a întemeia familii, de a se constitui în nuclee sociale, există, spre rușinea lor, și parteneri neserioși, care fac nunți gîndindu-se la orice, numai la căsătorie nu. Gîndindu-se, spre exemplu, la afaceri. Da, da, la afaceri, oricît de străin ne-ar fi acest cuvînt și oricît de incompatibil ar fi el cu buchetul de gînduri și de sentimente pure care se numește dragoste.

De pildă, o nuntă de astă-primăvară, de la Buzău, nuntă pe care o considerăm drept recordmană întru scurtime, a fost pregătită două luni și jumătate, dar a durat mai puțin decît o strofă din „Mulți ani trăiască !". Ar fi de presupus că, în cele exact zece săptămîni de pregătiri, tinerii s-au edificat pe deplin unul asupra altuia, și-au confruntat opiniile asupra vieții, proiectele de viitor, s-au verificat deci în perspectiva conviețuirii în comun. Ar fi de presupus că și părinții, principali și înțelepți sfătuitori, le-au pus la dispoziție experiența și bunele lor intenții, pentru a contura viitorul nucleu social cît mai sănătos și mai durabil.

Dar n-a fost așa. Pregătirile s-au desfășurat intens, dar numai la capitolul mîncare și băutură. Spicuim din decont : 400 de franzele, 500 de sifoane, 60 kg carne de porc, 100 l de țuică, 582 l de vin, muștar de 40 de lei... Peste 300 de pui și-au dat viața pentru fericirea tinerilor N. L. și M. D. Artileria pantagruelică ce urma să fie aruncată asupra nuntașilor se cerea completată și de un fast corespunzător.

— N-a fost rochie de împrumut ! Rochia de împrumut mai e pătată pe ici, pe colo, se cunoaște, ce mai ! Dar ea a avut rochie nouă...

— Nouă ? Unde pui că nici n-a vrut rochie de voal, de șase sute ! N-a acceptat să se mărite fără rochie de dantelă. A alergat bietul socru de i-au ieșit ochii pe la consignații. Două mii patru sute treizeci și șapte de lei !

— Și florile ? Le-au luat niște buchete de toată frumusețea, din plastic, pentru nună și pentru mireasă. Dar ce, a vrut fata să pună mîna pe ele ? Cică trandafirii n-aveau boboci. Le-a aruncat și au căutat alt tip, cu cîte doi boboci pe fiecare fir. Le are toată viața.

După unii autori, o soțioară ce-și condiționează favorurile de voal sau de dantelă, de flori din plastic cu boboci sau de flori din plastic fără boboci, n-ar prea fi cu gîndul la viitoarea familie. Să dăm însă cochetăriei ce aparține cochetăriei și să acceptăm „masa mare" ca o dovadă a optimismului partenerilor. Să credem în dorința lor de a se înfățișa lumii, unei asistențe, cît mai numeroase, cu chipul frumos din cea mai fericită zi, cu belșug demn de cele mai rodnice intenții, cu respectarea obiceiurilor care denotă că, provenind din tradiție, aspiră să intre în tradiție. Fără ca trăinicia familiilor să depindă de amploarea cununiei, săptămînă de săptămînă, focare de bucurie, petreceri sănătoase marchează în fiecare localitate lansarea pe oceanul vieții a altor și altor corăbii cu doi pasageri.

Și la Buzău, zeci și zeci de perechi, rude, prieteni, cunoscuți s-au grăbit să participe, nu la un spectacol distractiv și atît, nu la un ospăț copios și atît, ci la un eveniment vesel din care nu lipsea ideea ajutorării. Ajutat ce? Nu un bilanț, desigur, nu o combinație financiaro-culinară, ci o nouă gospodărie. Pe lîngă rude, prieteni din cartier, pe lîngă invitații nunului, numai de la locul de muncă al socrului mare au venit treizeci și trei de perechi, iar de la întreprinderea socrului mic — peste o sută. Era un mod specific de afirmare a convingerii că familia este o problemă socială. Era un mod indirect de exprimare a pretenției ca cei doi tineri, pe temelia moralei societății noastre, să fie deciși să meargă de acum încolo împreună în viață.

Ajungînd la salon, ce le era dat nuntașilor să vadă? Orchestra cînta din răsputeri (două acordeoane, vioară, tobă și un saxofonist plătit separat de ginerica), iar invitații și neinvitații (pînă la miezul nopții era permis accesul oricui) băteau podelele de duduia clădirea. Dar între tineri era un „nu știu ce", de parcă atunci se văzuseră, de parcă abia se cunoscuseră la înghesuială în autobuz și se călcaseră reciproc pe pantofi. Mireasa, de bine ce-i stătea în rochia de dantelă, a poftit să se pozeze cu un tînăr cam prea sigur în atitudinea lui față de fată. Mirele s-a simțit ofensat și a protestat formal, dar obiecția i-a fost respinsă cu replici impertinente. Așa că, pînă la pauza pentru mîncare, soții nu-și zîmbiseră, dar își întorseseră spatele.

S-a servit mizilicul, s-au servit sarmalele, vioristul umbla printre invitați și strîngea, cu reclama și emfaza de rigoare, darul. Din sute de meseni se găsesc întotdeauna și cîțiva cu obsesii de contabil, care notau pe dedesubt, pe genunchi, sumele anunțate. Lor le-a ieșit totalul de 39 900 plus cadourile. Nunul, după ce a numărat, a strigat 34 400. Mă rog ! La asemenea realizare cinci mii încolo, cinci mii încoace, nu mai contează. Contează ce s-a întîmplat în clipele imediat următoare.

Cît timp nașul făcea monetarul, în fața mesei lui au și apărut cîțiva locotenenți ai petrecerii, prea dornici să vadă primii rezultatul. Ceilalți oameni s-au ridicat și ei în picioare. Cînd a terminat de adunat ultima cifră, nunul s-a ridicat frumușel și dînsul, a învelit bănișorii în batistă și, înmînîndu-i fetei, a adresat cîteva cuvinte de mulțumire celor care-au dăruit. Apoi lumea a asistat stupefiată la următoarea secvență ultrarapidă : mireasa, cu mîna tremurîndă, vîră micul tezaur la sîn și o zbughește spre ușă. Acolo o aștepta taică-său.

Bineînțeles, ginerele și ai lui n-au putut rămîne pasivi. Reflex, au început să fugă după comoară. Dar linia de trei sferturi a familiei D. funcționa prea bine. De la mireasă legătura cu bancnote a ajuns la socrul mic, de la acesta la un frate de-al lui și de aici, undeva, în noapte ! Era patru dimineața și încă nu se luminase. Cînd banii au dispărut din raza lor vizuală, cei de față au rămas o clipă descumpăniți. Prima și-a revenit soacra mare care, deși aprinsă la față, și-a înfipt degetele în brațul miresei rostind calm, printre dinți:

— Lasă, Marileno, mamă, nu-i nimi-ic ! Lasă-l pe taică-tău să fugă cu banii, vino tu cu noi, să văd și eu ce fel de fată a luat băiatul meu ! Așa !

Cînd a auzit una ca asta, Marilena, ce abia scăpase de emoțiile unui inventar la boxa de carne la care lucra, s-a smucit din mîna vigilentă și a început să țipe ca din gură de șarpe. Atît a trebuit. S-a ridicat un sifon... a leșinat o femeie...

Cele descrise alcătuiesc *întreaga* biografie a familiei care-și sărbătorea nunta și care s-a destrămat la patruzeci și cinci de secunde după strigarea darului. Ea a atins astfel gloria nedorită de cea mai scurtă căsătorie, nuntașii au plătit cele mai scumpe sarmale servite vreodată la salon, iar fugarii au realizat cea mai rentabilă afacere.

Epilogul nunții e juridic și la fel de original ca toate cele petrecute : soții s-au judecat pentru „partajarea bunurilor rezultate din căsătorie". La masa împărțirii au apărut singurele lor realizări în comun : veniturile din noaptea nunții.

Am întreprins această anchetă la sesizarea indignată a nuntașilor, deveniți instantaneu opinie publică. Opinie formată împotriva unui mod de a înțelege căsătoria și familia incompatibil cu normele eticii noastre. Ca să se știe și să nu se mai repete nicăieri — cum motivează ei scrisoarea.

Sergiu ANDON

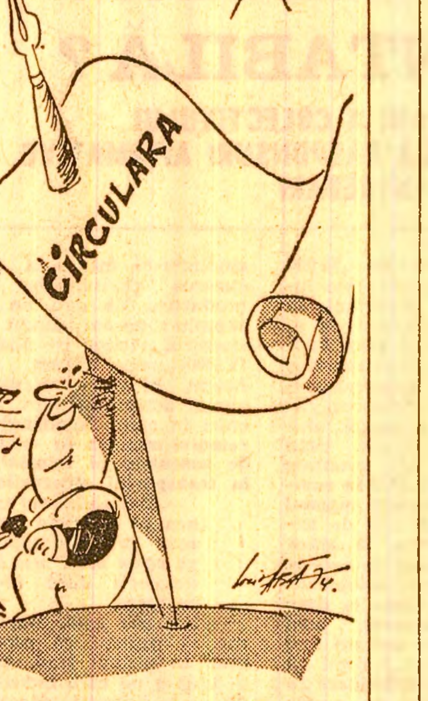

La umbra... tocului bătrîn

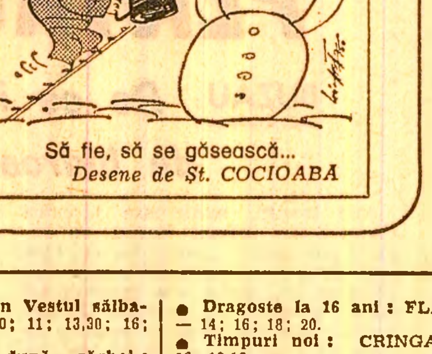
Să fie, să se găsească...
Desene de Șt. COCIOABĂ

FILMUL DE ANIMAȚIE în fața criteriilor etice și estetice

Filmul de animație și-a cîștigat, pe plan mondial, de-abia în ultimele decenii, recunoașterea unor posibilități neîngrădite de creație, de comunicare, de influențare a conștiințelor. Relativa întîrziere este astăzi compensată printr-o spectaculoasă dezvoltare a tuturor speciilor acestei arte numerotate de unii, distinct, a 8-a : filmul de desene, de obiecte sau materiale animate, filmul de păpuși, de cartoane decupate sau cu actori filmați fotogramă cu fotogramă. Această frenetică inventivitate tehnică — stimulată și de noile cerințe ale televiziunii — susține o gamă nelimitată de genuri în care fantezia, umorul, ideile filozofice și angajarea politică a autorilor găsesc un cîmp larg de manifestare, adresîndu-se tuturor categoriilor de spectatori.

Animația românească și-a adus și își aduce în acest sens propria sa contribuție. După succesele, de vîrf, ale filmelor lui Ion Popescu Gopo, devansînd unele dintre cele mai semnificative evoluții ale animației moderne, producția din ultimii ani a studioului „Animafilm" ne-a pus în fața unor tentative repetate de extindere a ariei tematice și a arsenalului de mijloace. Desenele animate ale lui Horia Ștefănescu, de pildă — de la „Gura lumii" la serialul „Țepi" — au dat curs unor preocupări de observație socială, combătînd, printr-un desen evoluat, sensibil la ironia tandră sau acidă, tipologii morale, prejudecăți și ticuri mai mult sau mai puțin simptomatice. În aceeași ordine de preocupări civice și etice, în formula mai sumară a unor „puncte pe i" cotidiene, se înscriu și pilulele critice ale lui Matty Aslan din serialul „Formica". Nu ne propunem enumerarea tuturor filmelor și a autorilor care ar putea fi citați aici. Se poate face însă afirmația că deși sporadice și inegale, filmele satirice (care ar putea depăși dimensiunea „pilulei" de film-scheci) reprezintă deocamdată cea mai promițătoare formă de angajare social-politică a genului ; este o direcție care oferă mari posibilități de afirmare a talentelor, în sprijinul preocupărilor educative actuale ale societății noastre.

Reluînd aventurile personajului care l-a consacrat, Ion Popescu Gopo marchează un cîștig în planul militantismului prin „Intermezzo pentru o dragoste eternă" — o demascare a viciilor societății capitaliste „de consum". Și este îmbucurător să constatăm că noul orizont umanist, filozofic, al animației românești, inaugurat acum 18 ani de „celebrul" omuleț, tentează și pe alți artiști, care propun uneori idei și mijloace de exprimare proprii. Poate fi constatat un plus de inventivitate, de farmec, și în cazul unor pelicule din importantul sector al filmului instructiv-educativ pentru copii : „Pic și Poc — eroi fără voie" de Florin Mihăilescu și Olimp Vărășteanu, de pildă, sau „Cum a plecat nota 3" de Izabela Petrașincu ș.a. În această suită de contribuții la extensiunea pe orizontală a tematicii și mijloacelor se remarcă, de asemenea, în mod deosebit, experiența inedită a picturii sub aparat, prin care Sabin Bălașa transfigurează — în „Întoarcerea în viitor" sau „Galaxia" — mari idei ale luptei omului pentru salvgardarea speciei, a purității, a frumosului.

Sînt amintite succint cîteva dintre realitățile sau promisiunile filmului românesc de animație, care pot fi sesizate dacă privim retrospectiv realizările studioului pe o perioadă mai îndelungată. Nu este însă un secret că, în pofida unor reușite, a experienței acumulate și a existenței unor creatori cu certă vocație, producția de gen este, în ansamblul ei, foarte inegală, cu scăderi uneori deconcertante. Prin concizia și transparența lor virtuală, filmele de animație au facultatea de a pune în evidență, mai frapant, poate, decît alte categorii de pelicule, consistența sau limitele ideilor, omogenitatea sau gradul de fragilitate al demonstrației. De aceea, se impune discuției, cu o acuitate deosebită, o problemă de interes general pentru cinematografia noastră : aceea a subiectelor, a adaptării și tratării lor scenaristice, în fazele atît de bine definite de experiența cinematografiilor cu tradiție — de la idee și dramaturgie, pînă la gag și poantă. Din păcate, de multe ori problemele de concepție și de creație din acest domeniu sînt însă reduse la dezideratul inoperant al unor „scenarii literare" lipsite de articulări și racorduri intime cu factura genului și a subiectului în cauză. Deseori, în consecință, bunele intenții sau virtuozitatea plastică rămîn fără suportul care le-ar putea ridica la nivelul unor realizări de durată, de maximă eficiență educativă și formativă.

Elaborarea unor texte în sine și pentru sine riscă, în cazul filmelor satirice mai ales, să transforme imaginea în simplu pretext, monoton, pentru un lung comentariu superfluu, cum se și întîmplă în ultimele episoade ale serialelor care debutaseră deosebit de promițător: „Formica III" și „Țepi V". Nu se evită nici accidentul prin care, sub verva parazitară a comentariului, un film de păpuși pentru copii — „Găina" — devine gratuit, dacă nu absurd și, oricum, de un gust dubios : niște copilași caută să convingă o găină să accepte transformarea în friptură, apoi, neizbutind, îi pun acesteia... penele pe moațe, în timp ce o alimentează cu morcov ras... cu lama Gilette ! În schimb, creditul excesiv acordat unei „autodezvoltări" a plasticii, în alte filme, libere parcă de rigorile unei structuri scenaristice clare, este un handicap pe care nu l-au depășit nici unele producții de vîrf ale studioului „Animafilm". Ele rămîn astfel dincoace de hotarul care separă plastica animată de filmul de animație. Este o distincție la fel de necesară ca aceea dintre teatrul filmat și filmul propriu-zis, la care ne obligă să ne gîndim laborioasa desfășurare de rafinamente grafice din „Cadoul", de pildă, sub care descoperim cu greu o minusculă metaforă, defectă prin exces de naivitate : un manechin reanimă o fîntînă arteziană, aducînd de la mari distanțe, după un complicat periplu, o cupă cu apă, pe care o toarnă deasupra. În sfîrșit, ilustrativismul linear din „Călătoria lui Ion", în care imitării icoanelor pe sticlă i-ar fi fost poate de preferat o înscenare cu actori sau simpla lectură a unui text, pune, la rîndul său, în discuție, însăși rațiunea de a fi a animației.

Succesele studioului „Animafilm" îndreptățesc confruntarea producției sale cu exigențele artistice și social-educative maxime care stau astăzi în fața acestui gen deosebit de popular. Gratuitatea formală, ca și concesiile de ordin estetic sau în planul ideilor — inclusiv refugierea în formule desuete, de minimă rezistență — nu sînt compatibile cu obiectivele maturizării cinematografiei de animație, ci, dimpotrivă, condamnă la stagnare, la sterilitate. Credem, de aceea, că racordarea la criteriile autentice de valoare, artistică și ideatică, evaluarea și reevaluarea critică a producției de ansamblu a studioului, a proiectelor sale — prin prisma acestor criterii — se impun ca un punct esențial pe agenda preocupărilor imediate ale creatorilor din sectorul filmului de animație. Cu scopul de a stimula cele mai fertile tendințe, căutările cu adevărat novatoare, ridicarea întregii producții la înălțimea realizărilor de prestigiu, care onorează emblema „Animafilm".

Valerian SAVA

ATELIERELE-ȘCOALĂ

(Urmare din pag. I)

150) ; se urmărea dezvoltarea unei experiențe bune, conturată în acest sector, privind activitatea practică a elevilor în complexe de ateliere-școală. Deci, cum se lucrează în noul atelier ?

Miercuri, pe la ora 13,30 (cursurile de după-amiază încep la ora 13), pe un coridor, un grup de elevi de la Școala generală nr. 150 își dezbrăcau fără grabă paltoanele, își pregăteau „locul de muncă".

— Unde este atelierul de tîmplărie ? — i-am întrebat.

— Aici (și mi-au arătat cîteva bancuri de tîmplărie așezate de-a lungul peretelui, sub ferestrele coridorului)... și acolo.

„Acolo" se află, de fapt, un atelier de lăcătușerie-electrotehnică (amenajat, dotat, și cu o „producție" pe aceste profiluri), în care au mai fost așezate cîteva bănci pentru micii „tîmplari". Aceștia lucrează înghesuiți, în zgomot, concomitent cu „lăcătușii" din clasele mai mari, care au o activitate intensă, deoarece, împreună cu colegele lor de la atelierul de croitorie, au de realizat în acest an școlar un plan de producție de 55 000 lei, au de onorat comenzi de repere din planul de producție al Uzinelor chimice române, care-i patronează.

— Este o situație provizorie — încearcă să ne convingă prof. **Mircea Pencea,** directorul școlii.

Un „provizorat" care durează cam de la începutul anului școlar și, se pare, va dăinui încă 5—6 săptămîni de acum înainte, determinîndu-te să te întrebi : de ce s-a grăbit inspectoratul școlar al sectorului 6 să „inaugureze" acest „atelier centralizat" înainte de a-i asigura condiții ?

În raidul nostru am întîlnit și cazuri în care unele situații de reală excepție sînt rezolvate de conducerile de școli, de profesorii-maiștri. Bunăoară, la **Centrul de ateliere-școală al liceului „D. Cantemir",** din sectorul 2, anularea fortuită a unor comenzi de către întreprinderea tutelară nu a dus la un gol de producție și inactivitate pentru elevii din atelierele de electromecanică și lăcătușerie. În timpul rămas disponibil, toate forțele au fost concentrate la realizarea altei comenzi : cîteva zeci de pupitre pentru liceu, dintr-o gamă mai largă de produse din planul de autodotare. La fel se procedează și în alte părți, unde fie că se ivesc fisuri în colaborarea școală-uzină pentru asigurarea unor condiții normale de activitate productivă elevilor, fie că personalul atelierelor-școală este lăsat să se descurce singur de către conducerile de școli în ce privește asigurarea comenzilor de lucru, a materiei prime, a desfacerii produselor. Independent de asemenea neajunsuri, în activitatea de organizare a atelierelor-școală timpul de lucru al elevilor este utilizat cu eficiență și spirit gospodăresc. Am insistat îndeosebi asupra unor asemenea excepții — lăsînd la o parte, de această dată, exemplele numeroase de activitate rodnică și eficientă din multe ateliere-școală — tocmai pentru a atrage atenția factorilor răspunzători : inspectorate școlare, conduceri de școli și de unități economice patronatoare, organizații de partid — asupra unor aspecte mai puțin relevate sau adeseori omise din analizele activității școlare și planurile de măsuri pentru perfecționarea acesteia.

teatre

● Teatrul Național București (sala mare) : **Medeea** — 19,30, (sala mică) : **Doi pe un balansoar** (Teatrul din Petroșani) — 19,30.
● Filarmonica „George Enescu" (Ateneul Român) : **Recital ; Aurelian Octav Popa — clarinet ; Alexandrina Zorleanu — pian și orgă. Își dă concursul : Ansamblul stereofonic** — 20.
● Opera Română : **Flautul fermecat** — 19.
● Teatrul de operetă : **Oklahoma** — 19,30.
● Teatrul de comedie : **Tovarășul feudal și fratele său** (premieră) — 19,30.
● Teatrul „Lucia Sturdza Bulandra" (sala din bd. Schitu Măgureanu) : **Nepotul lui Rameau** — 19,30, (sala din str. Alex. Sahia) : **Elisabeta I** — 19,30.
● Teatrul Mic : **Matca** — 19,30.
● Teatrul „C. I. Nottara" (sala Magheru) : **Lady X** — 19,30, (sala Studio) : **Piticul din grădina de vară** — 19.
● Teatrul Giulești : **Marea expediție** — 19,30.
● Teatrul satiric-muzical „C. Tănase" (sala Savoy) : **Pardon, scuzați, bonsoar** — 19,30, (sala Victoria) : **Un băiat de zahăr... ars** — 19,30.
● Teatrul de revistă și comedie „I. Vasilescu" : **Mitică Popescu** — 19,30.
● Teatrul „Ion Creangă" : **Moștenitorii** — 9,30.
● Teatrul „Țăndărică" (sala Victoriei) : **Elefănțelul curios** — 10, (sala Academiei) : **Tigrișorul Petre** — 17.
● Ansamblul artistic „Rapsodia română" : **La hanul cu cîntece** — 19,30.
● Circul de stat : **Un șerif la... circ** — 19,30.

cinema

● **Călătorie întreruptă** : LUMINA — 9; 11; 13; 16; 18; 20.
● **Visuri împlinite** : TIMPURI NOI — 9; 11,15; 13,30; 15,45; 18; 20,15.
● **Zapata** : SCALA — 9; 11,15; 13,45; 16; 18,30; 20,45.
● **Actorul și sălbaticii** : PATRIA — 9; 11,45; 14,30; 17,30; 20,30, BUCUREȘTI — 9; 12; 16,15; 19,15, FAVORIT — 9,15; 12,15; 16,15; 19,15, MODERN — 9; 12; 16; 19, SALA PALATULUI — 19 (seria de bilete 5323).
● **Jerry traficantul** : LUCEAFĂRUL — 9; 11,15; 13,30; 16; 18,30; 20,45, FESTIVAL — 8,45; 11,15; 13,30; 16; 18,30; 20,45, CASA FILMULUI — 10; 12; 14; 16; 18,15; 20,30.
● **Veronica** : DOINA — 9,30; 11,15; 13,15; 15,30; 17,30.
● **Program de documentare** : DOINA — 19,30.
● **Conrack** : CAPITOL — 9,30; 11,45; 14; 16,15; 18,30; 20,45.
● **Ștefan cel Mare — Vaslui 1475** : CENTRAL — 9,15; 12,30; 16; 19,30, EXCELSIOR — 9; 12,30; 16; 19,30, TOMIS — 9; 12,30; 16; 19,30, FLAMURA — 9; 12,30; 16; 19,30.
● **Legătura** — 14,30; 16,30, **Judecătorul** — 18,30, **Curcubeul** — 20,30 : CINEMATECA (sala Union).
● **Școala tinerilor căsătoriți** : VICTORIA — 9; 11,15; 13,30; 16; 18,15; 20,30, GRIVIȚA — 9; 11,15; 13,30; 16; 18,15; 20,30.
● **Zidul** : BUZEȘTI — 9; 11,15; 13,30; 16; 18,15; 20,15, AURORA — 9; 11,15; 13,30; 15,45; 18; 20,15.
● **A început la Neapole** : MELODIA — 9; 11,15; 13,30; 16; 18,15; 20,30, GLORIA — 9; 11,15; 13,30; 16; 18,15; 20,30, FEROVIAR — 9; 11,15; 13,30; 16; 18,15; 20,30.
● **Nemuritorii** : GIULEȘTI — 15,30; 18; 20,15, VOLGA — 9; 11,15; 13,30; 15,45; 18; 20,15, MIORIȚA — 9; 11,15; 13,30; 15,45; 18; 20,15.
● **Un gentleman în Vestul sălbatic** : DACIA — 8,30; 11; 13,30; 16; 18,30; 20,45.
● **S-a întîmplat după război** : UNIREA — 16; 18; 20.
● **Micul dejun la Tiffany** : BUCEGI — 15,30; 18; 20,15.
● **Duhul aurului** : PACEA — 16; 18; 20.
● **Clanul sicilienilor** : LIRA — 15,30; 18; 20,30.
● **Acțiunea Bororo** : FLOREASCA — 10; 15,30; 18; 20,15.
● **Articolul 420** : DRUMUL SĂRII — 10; 15,30; 19.
● **Un zîmbet pentru mai tîrziu** : POPULAR — 15,30; 18; 20,15.
● **Program de desene animate Walt Disney** : FERENTARI — 14; 16; 18; 20.
● **Cavalerii teutoni** : MUNCA — 16; 19.
● **Cleopatra** : COTROCENI — 11; 15; 18,30.
● **Iluminare** : COSMOS — 18; 20,30.
● **Cei șapte magnifici** : MOȘILOR — 9; 11,30; 14,30 17; 19,45.
● **Dragoste la 16 ani** : FLACĂRA — 14; 16; 18; 20.
● **Timpuri noi** : CRÎNGAȘI — 16; 18,15.
● **Agentul straniu** : ARTA — 15,30; 17,45; 20,15.
● **Goana după aur** : VIITORUL — 14; 16; 18; 20.
● **Bunicul siberian** : RAHOVA — 15,30; 18; 20,15.
● **Locotenent Columbo** : VITAN — 10; 15,30; 18; 20.
● **Urmărit, urmărită !** : PROGRESUL — 15,30; 18; 20,15.
● **Talente și admiratori** : ÎNFRĂȚIREA ÎNTRE POPOARE — 16; 18; 20.

tv

PROGRAMUL I

8,30 Curs de limba engleză.
9,00 Teleșcoală.
10,00 Curs de limba rusă.
10,30 Ancheta T : Cu inima spre soare.
11,00 Film serial : „Misiune imposibilă".
11,50 Bucureștii lui Eminescu. Documentar TV.
12,10 Românie, mîndră țară — program de cîntece patriotice.
12,25 Telex.
12,30 Încheierea programului.
16,00 Curs de limba germană.
16,30 Curs de limba franceză.
17,00 Telex.
17,05 Din lumea plantelor și animalelor.
17,35 Tragerea Pronoexpres.
17,45 Baschet masculin : Steaua — Dinamo București (derbiul campionatului național). Transmisiune directă de la sala Floreasca (repriza a II-a).
18,15 Forum.
18,40 Scena.
18,50 În sprijinul activității cultural-artistice de amatori pentru campania electorală. Să învățăm un cîntec : „Votul hotărît ni-l dăm".
19,00 Familia.
19,30 Telejurnal.
20,00 Cadran economic mondial.
20,15 Telecinemateca : „Setea". Scenariul : Titus Popovici.
22,10 24 de ore.

PROGRAMUL II

20,00 Arta pe înțelesul tuturor. Ciclu de inițiere și educație estetică.
20,20 Bucureștiul necunoscut : Calea Rahovei.
20,40 Ferestre deschise spre lume. Filmul „Lupta pentru apărarea animalelor".
21,35 Telex.
21,40 Cărți și idei. Geo Bogza — „Paznic de far".
22,00 Documentar TV : „Apele își schimbă cursul".

Domnului NICOLAE CEAUŞESCU
Secretar general al Partidului Comunist Român

BUCUREŞTI

Dragă Nicolae Ceaușescu,

La 26 ianuarie sărbătoriți a 57-a aniversare a zilei dumneavoastră de naștere. Cu acest prilej, vă felicit cordial. Vă doresc în viitor toate cele bune, în special să reușiți să continuați dezvoltarea de sine stătătoare a României. Împreună cu toți ceilalți oameni din Europa, interesați în menținerea păcii, sper că autodeterminarea fiecărui popor și a fiecărei țări poate fi întărită, astfel ca în toate țările să prospere libertatea și bunăstarea.

Vă doresc succes în eforturile pentru atingerea acestui țel.

În acest sens, rămîn al dumneavoastră, cu cele mai bune salutări și urări.

Al dumneavoastră,
Dr. ARTHUR SCHMID
Președintele Partidului Social Democrat din Elveția

În Capitală au început lucrările seminarului

„Eficacitatea internă a învățămîntului superior în Europa"

La București au început marți lucrările seminarului „Eficacitatea internă a învățămîntului superior în Europa". Organizat de Centrul european UNESCO pentru învățămîntul superior, seminarul, la care iau parte specialiști din mai multe țări europene, va dezbate, timp de trei zile, probleme actuale privind eficacitatea diferitelor sisteme de învățămînt superior, caracteristicile structurale ale acestora.

Înscriind lucrările actualului seminar printre obiectivele majore ale centrului — cooperarea europeană în domeniul învățămîntului superior, stimularea cercetării științifice — L. S. Atanassian, reprezentant al directorului general al UNESCO, a subliniat, în cuvîntul său de deschidere, cîteva dintre principalele probleme ce vor fi dezbătute de participanți, rolul reuniunii în formularea de sugestii practice menite să ducă la îmbunătățirea formelor de învățămînt superior existente. În continuare, Louis Ziéglé, directorul ad-interim al centrului, s-a referit la cîteva dintre cerințele actuale ale învățămîntului superior, la necesitatea dezvoltării cooperării în acest domeniu.

La deschiderea lucrărilor seminarului au participat Sayed Abbas Chedid, directorul Centrului de informare al O.N.U. la București, Jean Livescu, președintele Comisiei Naționale a Republicii Socialiste România pentru UNESCO, reprezentanți ai conducerii Ministerului Afacerilor Externe și Ministerului Educației și Învățămîntului.

★

În aceeași zi, Centrul european UNESCO pentru învățămîntul superior a oferit un cocteil în onoarea participanților la seminar.

(Agerpres)

Plenara Comitetului de conducere al Uniunii arhitecților

La 28 ianuarie a avut loc, la Casa arhitectului, adunarea plenară lărgită a Comitetului de conducere al Uniunii arhitecților din România, care a dezbătut activitatea uniunii în cursul anului trecut și a adoptat planul de muncă și bugetul pe 1975. Au fost subliniate sarcinile importante ale arhitecților și ale Uniunii arhitecților pentru îndeplinirea hotărîrilor Congresului al XI-lea al P.C.R. și a prevederilor planului cincinal.

În continuare, participanții — arhitecți din București și diferite orașe din țară — au dezbătut studiul cu privire la „Centrele social-economice cu caracter urban", care va sta la baza realizării în fiecare județ a unor puternice centre menite să asigure populației rurale condiții de viață apropiate de cele din orașe.

Participanții au trimis tovarășului Nicolae Ceaușescu, secretar general al Partidului Comunist Român, o telegramă în care exprimă hotărîrea lor de a acționa pentru îndeplinirea sarcinilor trasate de istoricul Congres al XI-lea al P.C.R.

Expoziție cu prilejul celei de-a 25-a aniversări a proclamării Republicii India

Sub auspiciile Consiliului Culturii și Educației Socialiste, la sala Dalles din Capitală a fost deschisă, marți, o expoziție de fotografii documentare și de copii după fresce vechi indiene, organizată cu prilejul celei de-a 25-a aniversări a proclamării Republicii India.

Exponatele redau aspecte semnificative ale profundelor transformări care au avut loc în viața economică, socială, politică și culturală a țării în această perioadă. Colecția de copii după fresce, cum sînt cele de la Ajanta, Bagh, Sittanavasal, înfățișează publicului românesc frumusețea și tradiția picturii murale indiene.

La vernisaj au participat Ioan Jinga, vicepreședinte al Consiliului Culturii și Educației Socialiste, Stanciu Stoian, secretar general al Ligii române de prietenie cu popoarele din Asia și Africa, Liviu Comănescu, secretar general al Asociației artiștilor fotografi, funcționari superiori din Ministerul Afacerilor Externe, oameni de artă și cultură.

Au fost de față șefi de misiuni diplomatice acreditați la București, alți membri ai corpului diplomatic.

Cu acest prilej, sculptorul Ovidiu Maitec și Vishnu K. Ahuja, ambasadorul Indiei la București, au rostit alocuțiuni.

(Agerpres)

ŞEDINŢA OMAGIALĂ MIHAI EMINESCU LA ACADEMIE

La împlinirea a 125 de ani de la nașterea lui Mihai Eminescu, Academia Republicii Socialiste România a dedicat, marți, una dintre ședințele sale omagierii personalității și creației marelui poet.

În alocuțiunea inaugurală a academicianului Al. Graur, prezentată în fața unei numeroase asistențe, s-a subliniat frumusețea limbajului, originalitatea și dimensiunea operei artistului, care îi conferă un loc de seamă în ierarhia valorilor spirituale românești și universale. În același cadru, acad. Al. Philippide, profesorii Al. Dima, Zoe Dumitrescu-Bușulenga și scriitorul Eugen Barbu, membri corespondenți ai Academiei, au vorbit despre arta poetică a lui Eminescu, despre contribuția unor remarcabili oameni de litere români și străini la cunoașterea și înțelegerea operei poetului.

(Agerpres)

Cronica zilei

Registrul Naval Român, care își desfășoară activitatea în cadrul Ministerului Transporturilor și Telecomunicațiilor, a finalizat recent contracte de colaborare cu „Nipon Kaiji Kyokai" și Registrul Naval al Poloniei. Noile contracte se adaugă celor semnate cu organele de specialitate similare din Uniunea Sovietică, Bulgaria, Iugoslavia, Cehoslovacia, R. D. Germană, R. P. Chineză și R. P. D. Coreeană. De asemenea, s-au stabilit legături utile pentru părțile contractante cu Lloyd's Register of Shipping (Marea Britanie), Det Norske-Veritas (Norvegia), Bureau Veritas (Franța), Registro Italiano Navale și cu altele.

Documentele respective stabilesc modalitățile concrete pentru acordarea reciprocă de asistență în domeniul expertizelor tehnice a navelor aflate în exploatare, precum și pentru supravegherea fabricației materialelor și echipamentelor navale. Constituie obiectul activității amintite și construcția sau repararea navelor sub pavilion național sau străin în România.

★

Marți a sosit în Capitală președintele Camerei de Comerț Exterior a R. P Polone, W. Wisniewski, care va face o vizită în țara noastră.

La aeroport, oaspetele a fost întîmpinat de Roman Moldovan, președintele Camerei de Comerț și Industrie.

★

După ce au putut fi admirate, timp de mai multe zile, în rotonda Sălii mici a Palatului, volumele „Expoziției de carte din Republica Elenă" au fost donate, de către Ministerul Culturii și Științei din această țară, Bibliotecii centrale universitare.

În cadrul unei festivități, ce a avut loc cu acest prilej, au rostit alocuțiuni Dimitrie Papadakis, ambasadorul Republicii Elene la București, și Constantin Nuțu, directorul Bibliotecii centrale universitare.

(Agerpres)

La Întreprinderea de prelucrare a lemnului Rădăuți

Preocupări pentru diversificarea producției

Anul trecut, colectivul de muncă al Întreprinderii de prelucrare a lemnului din Rădăuți a depus eforturi susținute pentru diversificarea și înnoirea producției, introducînd în fabricația de serie noi tipuri de mobilă corp și mobilă artă. În acest fel, producția întreprinderii a fost înnoită în proporție de 30 la sută.

— O mare parte din producția întreprinderii noastre — ne spune tovarășul Vasile Chidovăț, directorul unității — este destinată exportului. Lărgirea gamei produselor prezentate partenerilor străini, continua îmbunătățire a parametrilor funcționali și de calitate reprezintă o preocupare majoră a întregului colectiv de muncă. Acum, bunăoară, pe planșetele proiectanților se pregătește documentația în vederea trecerii la producția de serie a noii garnituri rustice — dormitorul „Ionuț". Garnitura este executată după un proiect propriu. A fost expusă la Tirgul de la Milano, unde a întrunit sufragiile specialiștilor străini, am încheiat contracte cu o firmă din Franța. Ea este confecționată din cherestea de rășinoase cu finisaj mat. O altă realizare este prototipul camerei rustice pentru tineret, „Bucovina", care va putea fi văzută în curînd la expoziția de mobilier multifuncțional de la București.

Tot pe planșetele proiectanților de la întreprinderea rădăuțeană se află noi tipuri de mobilier, piese de tapițerie cu structuri moderne, precum și unele piese de mobilier separate din PAL texturat. Și încă o veste : în cadrul procesului de dezvoltare a activității întreprinderii, aici va intra în producție, în acest an, secția de mobilier stil, prima de acest fel din cadrul fabricilor de mobilă ale Sucevei.

Gheorghe PARASCAN
corespondentul „Scînteii"

VIZITA ÎN SIRIA A PRIMULUI MINISTRU AL GUVERNULUI REPUBLICII SOCIALISTE ROMÂNIA, MANEA MĂNESCU

Continuarea convorbirilor oficiale

DAMASC 28 — Corespondentul nostru transmite : În cadrul convorbirilor oficiale româno-siriene, desfășurate într-o atmosferă de lucru, constructivă, în spiritul relațiilor de strînsă prietenie și rodnică colaborare existente între Republica Socialistă România și Republica Arabă Siriană, cei doi prim-miniștri au făcut informări reciproce asupra dezvoltării economice și sociale și a programelor de construcție economică, de perspectivă, din țările lor, luînd notă cu profund interes de rezultatele obținute de popoarele român și sirian.

Cei doi prim-miniștri au făcut o analiză detaliată a stadiului înfăptuirii obiectivelor de cooperare convenite de președinții Nicolae Ceaușescu și Hafez El Assad în cursul vizitelor întreprinse în Siria și, respectiv, în România.

Au fost convenite măsurile ce urmează să fie întreprinse de ambele părți pentru accelerarea soluționării problemelor ce se ridică în realizarea fiecărui obiectiv din industriile chimică, petrolieră, minieră, construcției de mașini, materialelor de construcții, din agricultură, zootehnie și asigurarea îndeplinirii integrale a deciziilor adoptate de cei doi președinți prieteni cu privire la dezvoltarea colaborării economice, tehnice și științifice dintre România și Siria.

S-a stabilit continuarea, în grupe mixte, pe domenii de activitate, a negocierilor în vederea încheierii contractelor și programelor de execuții pentru fiecare obiectiv în parte.

A avut loc, de asemenea, un schimb de păreri asupra situației internaționale actuale.

DINEU OFICIAL

Președintele Consiliului de Miniștri al Republicii Arabe Siriene, Mahmoud Al Ayoubi, a oferit un dineu oficial în onoarea primului ministru al Guvernului Republicii Socialiste România, Manea Mănescu. La dineu, care a avut loc în saloanele Clubului Orient, au luat parte vicepreședinții guvernului sirian, Abdel Halim Khaddam și Mohammad Haidar, membrii guvernului sirian, membrii delegației române, persoane oficiale, consilieri și experți ai ambelor părți.

În timpul dineului, desfășurat într-o atmosferă cordială, de caldă prietenie, cei doi prim-miniștri au rostit toasturi.

Toastul premierului Mahmoud Al Ayoubi

Adresînd un salut tovarășului Manea Mănescu, celorlalți oaspeți români, Mahmoud Al Ayoubi a relevat dezvoltarea continuă a relațiilor politice, economice și culturale dintre popoarele român și sirian, lupta comună pentru o viață mai bună, pentru viitorul luminos al întregii lumi, într-un climat de pace bazat pe justiție, respectarea libertății popoarelor, a dreptului lor de a-și hotărî singure soarta.

Sînt ferm convins — a spus vorbitorul — că vizita dumneavoastră va reprezenta o contribuție activă, un nou pas în lupta comună a celor două popoare și țări.

Mahmoud Al Ayoubi a subliniat că relațiile de cooperare strînsă și prietenie trainică dintre cele două țări au cunoscut o dezvoltare deosebită după vizita efectuată de președintele Nicolae Ceaușescu în Republica Arabă Siriană și de președintele Hafez El Assad în Republica Socialistă România. Cele două vizite au deschis largi perspective relațiilor de cooperare, obiectivelor luptei noastre comune, colaborării și prieteniei. Exprimînd interesul pentru adoptarea măsurilor necesare de transpunere în viață a celor convenite de cei doi șefi de stat, președintele Consiliului de Miniștri al Siriei a menționat domeniile în care relațiile româno-siriene au cunoscut, în ultimii ani, o deosebită activizare. Am convenit asupra executării unor proiecte în multiple domenii economice. O parte dintre acestea au început să prindă viață, pentru altele urmînd să înceapă, în curînd, lucrările de execuție. Astfel, relațiile noastre s-au afirmat în domeniul exploatării fosfaților și petrolului, în industriile materialelor de construcții și hîrtiei, în agricultură și ameliorarea terenurilor, avicultură și zootehnie. Un mare număr de delegații din România ne-au vizitat țara pentru a efectua studii și cercetări, pentru a semna contracte și acorduri de execuție. Afirmînd că relațiile în diverse domenii au cunoscut o intensificare fără precedent, vorbitorul și-a exprimat convingerea că în timpul vizitei actuale vor fi adoptate toate măsurile necesare realizării hotărîrilor, se va cădea de acord asupra proiectelor care mai fac încă obiectul convorbirilor, ceea ce va contribui la întărirea cooperării și prieteniei între cele două țări și popoare.

Arătînd că de un sfert de veac poporul sirian duce o luptă mereu ascendentă împotriva cotropirii israeliene, vorbitorul a spus : Nu am avut alt drum de urmat decît acela al mobilizării tuturor eforturilor și capacităților poporului pentru a riposta cotropirii și a redobîndi drepturile naționale ale poporului arab palestinean, pentru a ne apăra pămîntul și țara de agresiune și ocupație. Poporul nostru și-a unificat rîndurile, avîndu-l în frunte pe președintele luptător Hafez El Assad, secretar general al Partidului Baas Arab Socialist, președintele Frontului Național Progresist. Au fost făcuți pași importanți în domeniul dezvoltării economiei naționale, valorificării bogățiilor naturale și creșterii producției. Muncitorii și țăranii acestui popor au activat neobosit și, în același timp, forțele noastre armate s-au ridicat pentru a înfrunta agresiunea și a elibera teritoriul ocupat. Războiul de eliberare din octombrie — a spus Al Ayoubi — a fost rod al credinței poporului nostru în dreptatea și justețea cauzei sale. Războiul a destrămat orgoliul sionist, a determinat sporirea dificultăților economice ale Israelului și a contradicțiilor din sînul societății sale. Popoarele lumii au înțeles justețea cauzei noastre, adoptînd poziții de sprijinire a luptei pe care o ducem. Un sprijin și un ajutor deosebit ne-a fost dat de țările socialiste, de statele din Africa și Asia, de cei ce luptă în lumea întreagă.

Cu toate acestea, Israelul continuă tentativele sale de a se opune mersului istoriei și eliberării popoarelor, neglijînd toate învățămintele, ignorînd vocea opiniei publice mondiale, continuînd calea agresiunii, expansiunii și cotropirii, împiedicînd orice pas către o soluție dreaptă, împingînd această zonă către un nou război.

Expunînd poziția țării sale referitoare la situația din zonă, Mahmoud Al Ayoubi a menționat că Siria nu va renunța la dreptul și obiectivele poporului de realizare a retragerii totale, din toate teritoriile arabe ocupate, și de redobîndire a drepturilor naționale ale poporului arab palestinean, reprezentat prin Organizația pentru Eliberarea Palestinei, care, după ce s-a impus pe plan arab, a fost recunoscută de comunitatea internațională drept singurul reprezentant legitim al poporului arab palestinean.

După ce a enumerat fenomenele care au dus lumea în fața unei grave crize economice, vorbitorul a spus că regimurile politice din unele state încearcă să argumenteze această situație și să arunce vina pe ridicarea prețurilor la materiile prime produse de lumea a treia, să-și soluționeze problemele pe seama popoarelor aflate în curs de dezvoltare, ignorînd cauzele reale ale crizei, eschivîndu-se de la promovarea unor relații economice echitabile între țări și popoare. Aceasta impune necesitatea luptei pentru instaurarea unor raporturi economice internaționale în condiții de deplină egalitate. Un exemplu grăitor de cooperare încununată de succes între popoare îl oferă relațiile dintre Republica Arabă Siriană și Republica Socialistă România.

În continuare, Mahmoud Al Ayoubi a menționat admirația cu care sînt urmărite realizările obținute de România, necontenitul progres înregistrat în toate domeniile de activitate, sub conducerea Partidului Comunist Român și a secretarului său general, Nicolae Ceaușescu. Dăm o înaltă apreciere — a spus vorbitorul — faptului că poporul român prieten se dezvoltă și înflorește, înfăptuind cu succes planurile de dezvoltare economică și socială. Apreciind eforturile și lupta sa, ne exprimăm satisfacția față de evoluția ascendentă a relațiilor de cooperare și prietenie dintre țările și popoarele noastre, speranța și încrederea că discuțiile vor fi încununate cu cele mai bune rezultate, spre binele celor două țări și popoare.

Toastul primului ministru Manea Mănescu

În toastul său, tovarășul Manea Mănescu a spus : Sînt deosebit de mișcat de cuvintele pline de prețuire și căldură pe care le-ați rostit la adresa poporului român, a țării mele. Am venit în țara dumneavoastră cu dorința cea mai sinceră de a dezvolta în continuare relațiile de prietenie dintre poporul român și poporul sirian, relații înscrise atît de durabil în istoria popoarelor noastre și a civilizațiilor pe care acestea le-au consolidat de-a lungul secolelor prin care au urcat, pînă la realitățile zilelor noastre.

După ce a evocat tradiția bogată a relațiilor dintre popoarele noastre, vorbitorul a arătat că astăzi ansamblul acestor relații, pe multiple planuri, cunoaște o dezvoltare fără precedent.

Voința fermă a popoarelor român și sirian, care de-a lungul veacurilor au cunoscut jugul dominației străine, de a-și apăra libertatea și independența, cucerite cu prețul unor mari sacrificii după secole de asuprire, hotărîrea lor de a lichida urmările dominației străine și de a-și făuri o viață mai bună, progresele realizate în dezvoltarea economică și socială au creat condiții pentru dezvoltarea tot mai strînsă a legăturilor tradiționale de prietenie, pentru o cooperare mereu mai largă și mai fructuoasă.

Pagini strălucite în cronica relațiilor de colaborare româno-siriene au înscris întîlnirile de la Damasc și București dintre președintele Nicolae Ceaușescu, secretarul general al Partidului Comunist Român, și președintele Hafez El Assad, secretarul general al Partidului Baas Arab Socialist. Hotărîrile adoptate cu acest prilej au asigurat cadrul necesar extinderii și aprofundării raporturilor de prietenie multilaterale dintre România și Siria.

Relevînd cu satisfacție intensificarea relațiilor de prietenie și colaborare multilaterală dintre România și Siria și celelalte țări arabe, tovarășul Nicolae Ceaușescu arăta : „Sîntem ferm hotărîți să extindem colaborarea economică, tehnică, științifică și culturală cu această țară, să înfăptuim în cele mai bune condiții toate acordurile și înțelegerile stabilite. Dorim ca popoarele țărilor noastre, între care există vechi relații de prietenie și tradiții de luptă comună, să conlucreze tot mai strîns pe toate planurile".

Sîntem aici — a spus în continuare vorbitorul — pentru a examina împreună stadiul realizării tuturor obiectivelor convenite de eminenții președinți ai țărilor noastre și a identifica forme și mijloace noi de extindere a cooperării economice și tehnico-științifice.

Constituie un prilej de o deosebită satisfacție acela de a putea să constatăm că, în ansamblul ei, colaborarea noastră cunoaște un curs pozitiv mereu ascendent, dezvoltîndu-se în spiritul Declarației solemne comune pe care cei doi președinți prieteni au semnat-o în septembrie anul trecut, la București.

România dorește în mod sincer să fundamenteze cooperarea sa cu Siria pe baze reciproc avantajoase, să pună la dispoziția țării dumneavoastră întreaga ei experiență, potențialul tehnico-științific, pentru a sprijini eforturile de consolidare și modernizare a economiei dumneavoastră naționale, aflată în plin progres.

Subliniind că România, angajată, cu întregul său potențial material și uman, pe calea făuririi societății socialiste multilateral dezvoltate, se pronunță cu hotărîre pentru dezvoltarea unei largi și multilaterale conlucrări între toate popoarele lumii, vorbitorul a spus : În centrul politicii sale internaționale, țara noastră situează în mod firesc dezvoltarea legăturilor de prietenie și solidaritate cu toate țările socialiste. Totodată, acționăm cu fermitate pentru extinderea și diversificarea legăturilor cu statele care au pășit pe calea dezvoltării independente, cu celelalte țări ale lumii, indiferent de sistemul lor social, în interesul destinderii și colaborării internaționale.

Așa cum arăta, recent, președintele Nicolae Ceaușescu, „milităm consecvent pentru colaborare, destindere și pace în lume, pentru instaurarea unei noi ordini economice și politice în viața internațională, a unor relații întemeiate pe deplină egalitate în drepturi, respect al independenței și suveranității naționale, neamestec în treburile interne și avantaj reciproc, renunțarea la forță și la amenințarea cu forța, pe recunoașterea dreptului fiecărui popor de a se dezvolta de sine stătător, potrivit voinței și intereselor sale". Apreciem că aceste principii, universal recunoscute, reprezintă singura bază trainică pentru dezvoltarea unei colaborări rodnice între state, pentru edificarea unei lumi a păcii și securității.

Subliniind necesitatea ca la rezolvarea problemelor lumii să participe toate țările, indiferent de dimensiunea lor, primul ministru a spus în continuare : În acest spirit, România, ferm atașată ideilor păcii, acționează pentru stingerea tuturor focarelor de incordare și conflict din diferitele zone ale lumii, pentru soluționarea oricăror litigii pe cale politică, pentru instaurarea unei păci trainice în Orientul Apropiat. Încă din primul moment al izbucnirii conflictului, țara noastră s-a situat pe o poziție activă, principială, în vederea unei reglementări constructive.

Exprimîndu-și îngrijorarea față de perpetuarea conflictului din Orientul Apropiat, România militează cu perseverență pentru intensificarea eforturilor care să ducă la asigurarea unei păci trainice și drepte în zonă, ceea ce necesită retragerea grabnică a trupelor israeliene din toate teritoriile arabe ocupate în urma războiului din 1967, crearea condițiilor care să asigure integritatea teritorială și suveranitatea fiecărui stat din regiune, deschizînd astfel perspectiva unei colaborări pașnice.

În același timp, România se pronunță cu fermitate pentru soluționarea problemei poporului palestinean pornindu-se de la necesitatea recunoașterii dreptului său sacru de a-și orîndui viața corespunzător intereselor sale naționale, inclusiv de a-și făuri un stat propriu. România a recunoscut Organizația pentru Eliberarea Palestinei ca unicul reprezentant legitim al poporului arab palestinean, care are, de altfel, o reprezentanță permanentă la București.

Considerăm că este necesară reluarea cît mai grabnică a Conferinței de la Geneva asupra Orientului Apropiat, cu participarea tuturor statelor interesate, inclusiv a reprezentanților Organizației pentru Eliberarea Palestinei, cît și a altor state, îndeosebi din Europa și din regiunea Mării Mediterane, care pot contribui la soluționarea cît mai grabnică a stării conflictuale din zonă.

România consideră că astăzi, mai mult ca oricînd, toate statele, mici, mijlocii sau mari, trebuie să acționeze concret și consecvent pentru a-și aduce contribuția efectivă la o democratizare reală a vieții internaționale, la construirea unei lumi din care să fie exclusă agresiunea, pentru soluționarea, potrivit normelor de drept internațional, a tuturor problemelor contemporane, pentru făurirea unei lumi mai drepte și mai bune.

Folosesc acest prilej — a spus vorbitorul — pentru a reafirma calda simpatie și solidaritate militantă a poporului român cu cauza dreaptă a poporului prieten arab sirian, căruia îi urăm din inimă noi și importante succese în consolidarea independenței naționale, în înfăptuirea aspirațiilor sale de propășire economică și socială, de pace și progres.

Vizitarea complexului hidroenergetic de la Al Saura

În cadrul analizei stadiului relațiilor economice româno-siriene, primul ministru al guvernului român, tovarășul Manea Mănescu, a vizitat, marți, complexul hidroenergetic de la Al Saura. A fost analizat la fața locului, împreună cu ministrul barajului de pe Eufrat, Sobhi Kahale, cu ministrul de stat pentru problemele Președinției Consiliului sirian de Miniștri, Fayez Al-Nasser, precum și cu specialiști români care lucrează în Siria, stadiul pregătirilor pentru executarea, în cooperare, a unor lucrări de hidroameliorații.

Au fost, de asemenea, vizitate o uzină de tractoare și alte obiective economice și social-culturale.

vremea

Timpul probabil pentru zilele de 30, 31 ianuarie și 1 februarie. În țară : Vreme în general umedă. Cerul va fi mai mult acoperit. Vor cădea precipitații temporare atît sub formă de ploaie, cît și de lapoviță și ninsoare, mai ales în prima parte a intervalului. Vînt potrivit, cu unele intensificări. Temperaturile minime vor fi cuprinse între minus 10 și zero grade, iar cele maxime vor oscila între minus 5 și plus 5 grade. La munte va ninge, iar temporar ninsoarea va fi viscolită. **În București :** Vreme în general umedă. Cerul va fi mai mult noros. Vor cădea precipitații temporare. Vînt potrivit.

• SPORT • SPORT • SPORT • SPORT • SPORT • SPORT • SPORT • SPORT •

AZI LA BASCHET

Dinamo — Steaua

Unul din derbiurile mult așteptate de iubitorii baschetului îl va constitui și în acest campionat — ca de altfel mereu în ultimii ani — meciul direct dintre echipele bucureștene Dinamo și Steaua. Astăzi după amiază, cele două cunoscute formații, în rîndul cărora joacă foarte numeroși din actualii sau foștii membri ai lotului național, se întîlnesc în sala Floreasca din Capitală, cu începere de la ora 17. Partida contează pentru a 16-a etapă a campionatului, în clasamentul căruia conduc (neînvinși) dinamoviștii, cu două puncte avans asupra echipei Steaua. Cum în meciul anterior Dinamo a cîștigat doar cu un coș diferență (73—71) și, din aprecierile specialiștilor, rezultă că atît Dinamo cît și Steaua sînt de forțe egale (în ciuda unor comportări inconstante din acest al doilea tur al campionatului), confruntarea de astăzi se anunță echilibrată, deschisă oricărui scor.

„Vrem ca derbiul dintre Dinamo și Steaua — ne spunea ieri antrenorul federal A. Predescu — să ne edifice cît mai mult asupra potențialului baschetului nostru acum, cu puțin înainte de „ora europenelor". Speranța noastră și, desigur, dorința tuturor celor ce îndrăgesc baschetul este ca meciul să asigure și o bună propagandă pentru acest sport, jucătorii, cu toții, trebuind să țină cont de faptul că repriza a doua va fi transmisă în întreaga țară prin rețeaua televiziunii".

Celelalte meciuri ale etapei (ne referim la grupa echipelor fruntașe) se dispută astfel : astăzi, de la ora 19, în sala Giulești, Rapid (locul 6) — I.E.F.S. (locul 4) și mîine Universitatea Cluj-Napoca (locul 5) — Universitatea Timișoara (locul 3).

I. D.

BOX : 14-20 aprilie la București

A IV-a ediție a „Centurii de aur"

Tradiționala competiție internațională de box „Centura de aur", care este organizată în fiecare primăvară la București de federația noastră de specialitate, va avea loc între 14 și 20 aprilie pe ringul montat în incinta Palatului sporturilor și culturii. Această ediție a „Centurii de aur" va cuprinde 9 reuniuni, dat fiind numărul mare de participanți. Pînă în prezent și-au anunțat oficial participarea pugiliști din U.R.S.S., Ungaria, Iugoslavia, Bulgaria, R. P. Mongolă, R.P.D. Coreeană, Cuba, Turcia, Grecia, Iran, Tailanda, Nigeria, Kenya, Venezuela, Uganda, Franța.

În vederea verificării și selecționării celor mai buni pugiliști români pentru „Centura de aur", forul de specialitate organizează un turneu special — „Turneul primăverii" — între 16 și 23 martie. La Galați pentru șase categorii (48 kg, 54 kg, 60 kg, 67 kg, 75 kg și peste 81 kg), iar la Brăila pentru celelalte cinci categorii (51 kg, 57 kg, 63,5 kg, 71 kg și 81 kg).

ÎN CÎTEVA RÎNDURI

TENIS. — Începînd de vineri, în localitatea americană Palm Springs din California se va desfășura meciul de tenis dintre echipele S.U.A. și Mexicului contînd pentru „Cupa Davis". Echipa americană va conta în proba de simplu pe Stan Smith, Tom Gorman sau Roscoe Tanner, iar la dublu pe cuplul Stan Smith—Bob Lutz. Echipa mexicană are în componență pe Raul Ramirez, Joaquin Loyo Mayo, Roberto Chavez și Vicente Zarazua.

HANDBAL. — La Troyes s-a disputat cea de-a doua întîlnire internațională amicală de handbal dintre reprezentativele feminine ale Franței și Poloniei. Handbalistele poloneze au terminat învingătoare cu scorul de 13—9 (7—6). În primul joc, echipa Franței a cîștigat cu 16—13.

FOTBAL. — • Selecționata de fotbal a U.R.S.S., care se antrenează în prezent în Iugoslavia, a susținut un nou joc de verificare la Dubrovnik în compania unei selecționate a Dalmației. Fotbaliștii sovietici au cîștigat cu scorul de 2—1 (1—0). • Federația elvețiană de fotbal a anunțat că din anul 1976 numărul echipelor participante la campionatul diviziei A va fi redus de la 14 la 12 formații. În divizia B vor juca 14 echipe, în loc de 16.

BOX. — Selecționatele de box amator ale S.U.A. și U.R.S.S. au susținut o nouă întîlnire, în arena „Felt Forum" din New York. Peste 5 000 de spectatori au urmărit acest meci, care s-a încheiat cu scorul de 8—2 în favoarea boxerilor sovietici. La categoria grea s-au disputat două întîlniri : campionul european Ulianici l-a învins la puncte pe Martin Stinson, iar Visotski a dispus prin abandon în prima repriză de Helton Willis. Campionul mondial la pană, americanul Howard Davis, a cîștigat prin abandon în prima repriză în fața lui Anatoli Volkov.

TENIS. — A început turneul internațional feminin de tenis de la Merrifield (Virginia). În primul tur, Patty Hogan (S.U.A.) a cîștigat cu 6—1, 6—2 partida disputată cu româncа Mariana Simionescu.

ŞAH. — • În turneul internațional masculin care are loc în orașul spaniol Orense au fost continuate partidele întrerupte din rundele a 9-a și a 10-a. Florin Gheorghiu a remizat cu Jose Carlos Hernando (Spania) și a pierdut în 66 de mutări în fața danezului Larsen. În fruntea clasamentului se află Larsen (Danemarca) cu 7,5 puncte, urmat de Gheorghiu, Andersson (Suedia), Arturo Pomar (Spania) și Quinteros (Argentina) cu cîte 6,5 puncte. • La Wijk Aan Zee (Olanda), în runda a 11-a, Victor Ciocîltea a întrerupt partida cu Bem. În clasament conduce sovieticul Dvoretki cu 9 puncte.

LOTO

Numerele extrase la tragerea excepțională din 28.I.1975

Extragerea I : 9 43 19 62 8 22 4 44 13 7 36 49
Extragerea a II-a : 24 3 82 26 20 81 79 86 50 76 55 57
Extragerea a III-a : 74 76 48 42 43 57
Extragerea a IV-a : 8 88 69 14 30 25
Extragerea a V-a : 11 34 27 23 80 18
Fond general de cîștiguri : 2 415 090 lei.

ÎN JUDEȚUL ARAD

Lucrări de întreținere și modernizare a drumurilor

ARAD (Corespondentul „Scînteii", C. Simion). — Pentru 1975 sînt prevăzute în județul Arad numeroase lucrări de întreținere și modernizare a drumurilor publice. Așa, de pildă, pe traseele Arad-Zădăreni, Măderat-Tîrnova, Olari-Sintea Mică, Seleuș-Zărand, Buteni-Cuied, Lipova-Dorgoș, Buteni-Chisindia se vor aplica îmbrăcăminți asfaltice pe o distanță de 16 km, va continua modernizarea drumului județean Buteni-Vîrfurile, pe 8 km, și s-au prevăzut lucrări de plombări în suprafață de 25 500 mp, iar tratamente bituminoase pe 12,5 km. Pentru realizarea acestor lucrări s-au luat măsuri în vederea folosirii cu randament sporit a parcului de utilaje și valorificării resurselor materiale existente pe plan local. Întreaga cantitate de balast necesară întreținerii drumurilor și 50 la sută din cantitatea de piatră spartă se vor asigura din exploatările locale ; peste 150 km drumuri pietruite, 10 km asfaltări ușoare și 5 locuri noi de parcare vor fi realizate peste plan.

În sprijinul creării unei noi ordini economice mondiale

DELHI 28 Corespondentul Agerpres transmite: Ministrul indian al comerțului, D. P. Chattopadhyaya, a exprimat, într-o cuvîntare, dorința Indiei de a se proceda la o revizuire a strategiei celui de-al doilea „deceniu al dezvoltării", declarat de O.N.U. în 1970, astfel încît ea să corespundă necesităților unei noi ordini economice și sociale mondiale. „Progresele înregistrate în îndeplinirea strategiei fixate au dezamăgit chiar și modestele începuturi de reducere a prăpastiei dintre nivelurile de trai ale țărilor dezvoltate și ale celor în curs de dezvoltare, nu au dus la rezultate perceptibile" — a spus el. Relevînd că „însеși postulatele de bază ale acestei strategii au suferit considerabile schimbări", Chattopadhyaya a arătat că „actualele presiuni inflaționiste, instabilitatea monetară, necesitatea reglementării activităților companiilor multinaționale și impactul pe termen îndelungat al crizei de energie reclamă o asemenea revizuire". El a adus argumente din care rezultă că ponderea țărilor în curs de dezvoltare în comerțul mondial a continuat să se diminueze. În timp ce partea țărilor dezvoltate din comerțul mondial a crescut de la 68,1 la sută, în 1960, la 72,5 la sută, în 1973, partea care a revenit țărilor în curs de dezvoltare, inclusiv țărilor exportatoare de petrol, a scăzut de la 21,6 la sută, la 18,1 la sută — a declarat Chattopadhyaya.

„O.S.A. nu mai corespunde intereselor țărilor latino-americane"

declară președintele Mexicului

CIUDAD DE MEXICO 28 (Agerpres). — Organizația Statelor Americane (O.S.A.), în forma sa actuală, nu mai corespunde intereselor țărilor latino-americane — a declarat președintele Mexicului, Luis Echeverria, luînd cuvîntul în cadrul lucrărilor celei de-a șasea reuniuni a Consiliului interamerican pentru problemele educației, științei și culturii (CIECC), care și-a inaugurat lucrările la Ciudad de Mexico.

Respingînd — datorită mecanismelor procedurale actuale — proiectul de rezoluție privind ridicarea sancțiunilor împotriva Cubei la Reuniunea de la Quito, desfășurată în luna noiembrie anul trecut, O.S.A. s-a manifestat împotriva voinței majorității țărilor latino-americane, „pierzîndu-și orice autoritate".

Cooperare fructuoasă între România și Peru

LIMA 28. — Corespondentul nostru transmite: Într-un interviu acordat ziarului „El Comercio", din Lima, referitor la realizările și proiectele Întreprinderii de stat „Indu-Peru", în cei trei ani care au trecut de la înființarea sa, inginerul Italo Zolezzi Odria, directorul general al întreprinderii, s-a referit și la unele aspecte ale cooperării reciproc avantajoase cu România.

„Peru are o poziție clară și definită în lume, tratează și face comerț cu toate țările, indiferent de sistemul lor social-politic, a spus Italo Zolezzi Odria. În acest sens, ne orientăm spre achiziționarea de echipament și tehnologie care convin cel mai mult realităților noastre, care prezintă un grad ridicat de eficiență". Pot cita ca exemplu — a spus el — fabrica de mașiniunelte din Trujillo, care se ridică de către societatea mixtă „Andina" înființată în cooperare cu România. „Ne-am încredințat că cea mai bună tehnologie în acest domeniu o au românii și am achiziționat-o".

Sosirea în R. D. Vietnam a delegației economice guvernamentale române

HANOI 28. — Trimisul Agerpres transmite: Delegația economică guvernamentală română, condusă de tovarășul Gheorghe Rădulescu, viceprim-ministru, președintele părții române în Comisia mixtă guvernamentală de colaborare economică și tehnico-științifică dintre Republica Socialistă România și Republica Democrată Vietnam, a sosit, marți, la Hanoi, pentru a participa la lucrările celei de-a doua sesiuni a Comisiei mixte.

La sosire, pe aeroport, delegația guvernamentală română a fost întîmpinată de Do Muoi, viceprim-ministru al Guvernului R. D. Vietnam, ministrul construcțiilor, Nguyen Van Bien, vicepreședinte al Comitetului de Stat al Planificării, Hoang Van Loi, adjunct al ministrului afacerilor externe, Nguyen Van Dao, adjunct al ministrului comerțului exterior, și de alte persoane oficiale.

Vizita la Londra a președintelui Marii Adunări Naționale

LONDRA 28 — Corespondentul nostru transmite: În cursul zilei de marți, președintele Marii Adunări Naționale a Republicii Socialiste România, Nicolae Giosan, a făcut o vizită la Foreign Office, unde, în numele ministrului de externe, James Callaghan — aflat în străinătate — a fost salutat de David Ennals, ministru de stat. S-a făcut un schimb de vederi în legătură cu dezvoltarea relațiilor dintre România și Marea Britanie, s-a reafirmat dorința comună de a se întări și dezvolta pe multiple planuri aceste relații, de a se folosi, în acest scop, noi forme și modalități reciproc avantajoase.

În aceeași zi, președintele M.A.N. s-a întîlnit cu lordul Shepherd, membru al guvernului britanic, lord al sigiliului privat, și cu membrii Grupului parlamentar anglo-român, cu care au fost discutate diverse aspecte ale relațiilor româno-britanice. Oaspetele român a făcut, de asemenea, o vizită lordului primar al Londrei, sir Murray Fox, și la Primăria din Westminster — cartier central al capitalei britanice. La întîlniri și convorbiri a participat ambasadorul Republicii Socialiste România la Londra, Pretor Popa.

Cu prilejul aniversării Acordului de la Paris privind Vietnamul

Mitingul de la Hanoi

HANOI 28 (Agerpres). — La Hanoi a avut loc un miting consacrat celei de-a doua aniversări a semnării Acordului de la Paris privind încetarea războiului și restabilirea păcii în Vietnam. Cu acest prilej, Nguyen Duy Trinh, viceprim-ministru al Consiliului de Miniștri al R. D. Vietnam, a subliniat că „în ultimii doi ani Guvernul R. D. Vietnam și Guvernul Revoluționar Provizoriu al Republicii Vietnamului de Sud au respectat și aplicat Acordul de la Paris". Vorbitorul a relevat că „pentru a apăra cuceririle revoluționare și prevederile acordului, populația sud-vietnameză a dus o luptă hotărîtă pe cele trei fronturi — politic, militar și diplomatic — obținînd importante succese.

În Nord — a spus el — poporul nostru a înregistrat realizări importante în lichidarea urmărilor războiului, restaurarea și dezvoltarea economiei, întărirea capacității de apărare națională și în accelerarea edificării socialiste a țării".

Luînd apoi cuvîntul, Xuan Thuy, secretar al C.C. al Partidului celor ce Muncesc din Vietnam, care a condus delegația R.D.V. la conferința de la Paris, a subliniat că Acordul de la Paris reprezintă o mare victorie a poporului vietnamez, o victorie a forțelor păcii și progresului din întreaga lume, relevînd contribuția adusă la aplicarea acordului de către R. D. Vietnam.

Xuan Thuy a reafirmat că poporul vietnamez este hotărît să lupte pentru aplicarea completă a Acordului de la Paris, pentru apărarea patriei sale, iar Statele Unite trebuie să pună capăt angajamentului lor militar și intervenției în Vietnamul de sud, pentru a permite ca la Saigon să fie formată o administrație care se pronunță pentru pace, înțelegere națională și aplicarea Acordului de la Paris, așa cum s-a pronunțat populația din Vietnamul de sud și cum a menționat și Guvernul Revoluționar Provizoriu în declarația sa din 8 octombrie 1974. În încheiere, vorbitorul a adresat mulțumiri sincere tuturor țărilor frățești și prietene, forțelor democratice iubitoare de pace din întreaga lume, inclusiv poporului american, pentru sprijinul acordat cauzei juste a poporului vietnamez.

O declarație a părții reprezentînd R.P.D. Coreeană în Comisia de coordonare Nord-Sud

PHENIAN 28 (Agerpres). — Purtătorul de cuvînt al părții reprezentînd R. P. D. Coreeană în Comisia de coordonare Nord-Sud a dat publicității o declarație în care se condamnă partea sud-coreeană pentru propaganda îndreptată împotriva R. P. D. Coreene și pentru refuzul de a coopera în cadrul convenit.

Declarația arată, totodată, că așa-numita „consultare pe plan național" a populației sud-coreene, plănuită la Seul, reprezintă o manevră destinată reprimării mișcării largi populare și o încercare de a menține regimul dictatorial, care traversează o gravă criză.

De la începutul dialogului Nord-Sud, regimul sud-coreean a urmărit numai confruntarea dintre cele două părți ale Coreei și permanentizarea scindării națiunii — relevă declarația, care arată, totodată, că R. P. D. Coreeană va continua să depună toate eforturile posibile pentru a face dialogul să progreseze, pentru a promova cauza reunificării independente și pașnice a țării.

Plenara C.C. al P.C. din Danemarca

COPENHAGA 28 (Agerpres). — La Copenhaga a avut loc plenara C.C. al Partidului Comunist din Danemarca, care a examinat situația politică din țară în urma alegerilor parlamentare anticipate, de la 9 ianuarie, precum și măsuri pentru combaterea recesiunii economice și a șomajului, desfășurarea tratativelor în vederea încheierii noilor contracte de muncă dintre sindicate și patronat. Plenara a adoptat o declarație în problemele dezbătute.

MOSCOVA

CONVORBIRI ROMÂNO-SOVIETICE

MOSCOVA 28. Corespondentul nostru transmite: Tovarășul Ion Pățan, viceprim-ministru al Guvernului Republicii Socialiste România, ministrul comerțului exterior și cooperării economice internaționale, aflat în vizită la Moscova, a avut ieri o întrevedere cu N. S. Patolicev, ministrul comerțului exterior al U.R.S.S., cu care a discutat probleme privind dezvoltarea schimburilor comerciale româno-sovietice pe anul 1975.

Întrevederile dintre președinții Franței și Egiptului

PARIS 28 (Agerpres). — Președintele Egiptului, Anwar Sadat, aflat în vizită la Paris, a avut o nouă rundă de convorbiri cu președintele Franței, Valéry Giscard d'Estaing. Un purtător de cuvînt prezidențial francez a declarat ziariștilor că principalele probleme abordate au fost situația din Orientul Apropiat, sub toate aspectele acesteia, dialogul dintre țările vest-europene și statele arabe, precum și pregătirea conferinței mondiale în problemele energiei.

Într-o declarație făcută presei, președintele Sadat a afirmat că întrevederea cu șeful statului francez s-a desfășurat într-o atmosferă de prietenie și fraternitate.

Marți dimineața, șeful statului egiptean a vizitat uzinele societății franceze „Thomson-C.S.F.", specializate în producția de echipament electronic și, în special, de aparate radar. Președintele Sadat și-a manifestat interesul îndeosebi față de procedeul de televiziune în culori francez „SECAM", pentru care Egiptul a optat încă din anul 1971.

În cursul după-amiezii, oaspetele egiptean a avut o nouă întrevedere la Palatul Elysée cu președintele Franței, Valéry Giscard d'Estaing.

Unele probleme ale situației din Portugalia

prezentate de secretarul general al P.C. Portughez

LISABONA 28 (Agerpres). — Secretarul general al Partidului Comunist Portughez, Alvaro Cunhal, a abordat, în cadrul unei conferințe de presă, unele probleme ale situației interne din Portugalia, în lumina concluziilor recentei plenare a Comitetului Central al partidului. Prezentînd ziariștilor documentul adoptat de Plenara C.C., Alvaro Cunhal a arătat că acesta conține aprecierile Partidului Comunist în legătură cu situația existentă în Portugalia în etapa actuală. În document se arată, între altele, că revoluția democratică din Portugalia trece, în prezent, printr-un moment hotărîtor. „Portugalia nu poate depăși dificultățile economice actuale fără desfășurarea unei lupte consecvente împotriva monopolurilor și a marilor latifundiari și fără extinderea participării maselor muncitoare la conducerea economiei țării" — se arată în document. În continuare este subliniată necesitatea unității maselor populare, în scopul anihilării încercărilor forțelor reactionare de a împiedica continuarea revoluției democratice.

Partidul Comunist Portughez apreciază că relațiile sale cu Partidul Socialist au o influență mare în viața politică a țării, iar cooperarea dintre cele două partide poate avea un rol foarte pozitiv în cadrul unității forțelor democratice — se precizează în document.

Alianța dintre mișcarea populară, clasa muncitoare și Mișcarea forțelor armate, care este forța motrice a experienței portugheze, s-a întărit în timpul ultimelor săptămîni — a declarat Alvaro Cunhal. Forțele politice care vor să se adopte modele străine de experiența portugheză uită faptul că în Portugalia trăim și facem o revoluție care necesită găsirea unor soluții care să corespundă realităților și problemelor noastre — a subliniat vorbitorul.

Alvaro Cunhal a salutat faptul că și alte cercuri și formațiuni politice încep să sprijine alături de partidul comunist Mișcarea forțelor armate, care — a spus el — „trebuie să se instituționalizeze, pentru a continua să joace, și după alegeri, rolul ei de mișcare revoluționară, aliată cu o largă mișcare a maselor". Citind din documentul plenarei, Alvaro Cunhal a subliniat că P.C. Portughez rămîne fidel politicii sale de unitate și aliantă și continuă să apere principiul unui guvern de coaliție, eventual lărgit.

Comunicat comun al partidelor comuniste din Venezuela și Columbia

CARACAS 28 (Agerpres). — Într-un comunicat comun dat publicității la Caracas, Partidul Comunist din Venezuela și Partidul Comunist din Columbia denunță planurile C.I.A. și ale Pentagonului de a crea un climat de tensiune între cele două țări, ca urmare a diferendului legat de delimitarea zonelor în Golful Venezuelei. C.I.A. și Pentagonul — se spune în comunicat — încearcă să împiedice guvernul Venezuelei să realizeze ansamblul de măsuri anunțate și naționalizarea unor importante sectoare ale economiei naționale, să întoarcă masele populare columbiene de la lupta lor pentru apărarea bogățiilor naturale, în special petrolul.

Cele două partide se pronunță pentru soluționarea pașnică a conflictului dintre țările lor și își manifestă „opoziția față de orice acțiune care ar putea să semene discordie între venezueleni și columbieni". Comunicatul adresează un apel organizațiilor sindicale, de tineret, cercurilor parlamentare pentru a depune eforturi în vederea soluționării pașnice a conflictului.

DE PRETUTINDENI

• PENTRU PROTEJAREA MEDITERANEI. La Barcelona urmează în curînd să aibă loc o reuniune interguvernamentală consacrată examinării modalităților de protejare, în viitor, a Mării Mediterane împotriva poluării. Reuniunea a fost inițiată de Programul O.N.U. pentru mediul înconjurător (U.N.E.P.), în cooperare cu F.A.O. Mediterana, se precizează într-un document al U.N.E.P., este mărginită de 150 de localități cu o populație de aproximativ 100 milioane de locuitori, care urmează să se dubleze pînă în anul 2 000. În acest context și avîndu-se în vedere pericolele de poluare a apelor marine, sînt necesare acțiuni urgente pentru depistarea și combaterea factorilor poluanți.

• CIUDAD DE MEXICO SE SCUFUNDĂ. Edilii sînt tot mai îngrijorați de procesul de scufundare lentă a capitalei mexicane. În urmă cu 25 de ani, Ciudad de Mexico se afla la o altitudine cu peste 7 metri mai mare decît astăzi. Avînd în vedere că rata scufundării este în prezent de 15 cm pe an, specialiștii au calculat că în 50 de ani capitala Mexicului se va fi scufundat foarte mult, în caz că nu va fi găsită la timp o modalitate de frinare a acestui fenomen. În prezent, repararea distrugerilor provocate edificiilor și străzilor necesită anual 80 milioane dolari.

• RAVAGIILE CICLONULUI „DEBORAH". Trecînd deasupra părții sudice a Republicii Malgașe, ciclonul „Deborah", care a avut o viteză de 180 km pe oră, a devastat în întregime orașul Fort Dauphin, provocînd moartea a trei persoane și rănirea a mai multor altora. „Deborah" a fost localizat luni dimineața între Capul Sfînta Maria (Republica Malgașă) și Durban (R.S.A.). Biroul meteorologic din Durban a anunțat că ciclonul a trecut, luni, la aproximativ 100 km nord de acest oraș și a prezis furtuni puternice pe mare și de-a lungul coastelor sud-africane.

• FENOMEN IONOSFERIC UNIC. Prin lansarea laboratorului spațial „Skylab", la 14 mai 1973, s-a creat temporar, după cum anunță ultimul număr al revistei americane „Science", o „vastă gaură" în ionosferă. Revista remarcă că este vorba despre un „fenomen ionosferic spectaculos, unic în ce privește amploarea sa în spațiu și în timp". Corpul celei de-a doua trepte a rachetei propulsoare a declanșat, la o altitudine situată între 273—442 km, o serie de reacții chimice, care au dus la diminuarea considerabilă a electronilor ionosferei într-o regiune cu un diametru de circa 1 000 km. În decurs de aproximativ 15 minute, densitatea electronilor a scăzut aproape la jumătate, revenind la normal abia după cîteva ore.

• PITICI... CU SURPRIZE. În cursul unei lecții cu privire la diferite tipuri de explozibile, la o bază navală din Danemarca, unul din cursanți a remarcat: „Cu așa ceva la noi în sat se împodobesc grădinile". Trimisă de urgență în satul respectiv, o comisie alcătuită din experți a constatat că nu mai puțin de 22 de bombe neexplodate, rămase din timpul războiului, fuseseră vopsite în culori vii și folosite ca... pitici ornamentali de grădină. Un locuitor încercase chiar, din fericire fără succes, să taie o bombă pentru a face din ea grătar, iar un altul avusese intenția de a duce „piticul din grădină", aflat în posesia sa, la fier vechi, pentru retopit. Bombele au fost imediat dezamorsate, „piticii" devenind astfel inofensivi abia acum, după trei decenii.

• MUZEU PICASSO. Recent s-a anunțat la Paris intenția oficialităților de a deschide, spre sfîrșitul anului viitor, un mare muzeu Picasso. Hotărîrea, mai veche de altfel, s-a definitivat în urma tratativelor cu Jacqueline Picasso, văduva pictorului, principala moștenitoare a operelor acestuia. Tablourile — peste 300 la număr — vor fi găzduite de „Hôtel de Juigne" din cartierul Marais, una din cele mai remarcabile mărturii arhitecturale ale epocii lui Ludovic al XIV-lea. Va fi cel mai important muzeu Picasso din lume și, în același timp, centru pentru studierea operelor marelui artist, mort în aprilie 1973.

• TORNADELE ȘI CIRCULAȚIA PE STÎNGA. S-ar putea ca în Statele Unite să se adopte circulația pe partea stîngă a șoselelor, în vederea reducerii numărului tot mai mare de tornade care bîntuie în această țară, producînd numeroase pagube materiale. Oamenii de știință și-au dat seama că, la nord de Ecuator, autovehiculele care circulă pe partea dreaptă a șoselelor, însă pe benzi opuse, pot genera producerea unor vîrtejuri care sînt suficient de puternice pentru a se transforma, apoi, în tornade. S-a constatat că sîmbăta, cînd traficul autocamioanelor în S.U.A. este redus și se realizează mai mult pe o singură direcție, frecvența de producere a tornadelor coboară cu 14 la sută sub medie. Numărul tornadelor a crescut de șase ori în Statele Unite în ultimii 40 de ani, înregistrîndu-se totodată și o sporire rapidă a autovehiculelor, care în prezent se ridică la 26 milioane.

agențiile de presă transmit:

În capitala R. D. Germane s-au deschis lucrările sesiunii extraordinare a Biroului Federației Sindicale Mondiale, consacrată examinării problemei adîncirii crizei în țările capitaliste și efectelor ei asupra condițiilor de viață ale oamenilor muncii. După cuvîntul de deschidere rostit de Enrique Pastorino, președintele F.S.M., Pierre Gensous, secretar general al F.S.M., a prezentat un raport introductiv. În cadrul dezbaterilor a luat cuvîntul tovarășul Gheorghe Petrescu, vicepreședinte al Consiliului Central al Uniunii Generale a Sindicatelor din România.

Comitetul Politic al Comitetului Executiv al P. C. din Marea Britanie face apel, într-o declarație, la organizarea unei largi campanii pentru ieșirea Marii Britanii din Piața comună. În document se subliniază că problema participării Angliei la C.E.E., pe care urmează să o hotărască poporul cu prilejul referendumului, este una din problemele politice cele mai importante. Marele capital cheltuiește multe milioane de lire sterline pentru a menține Marea Britanie în cadrul „celor nouă". P.C. din Marea Britanie adresează mișcării sindicale și muncitorești apelul de a iniția acțiuni pentru ca la referendum să se voteze împotriva participării țării la C.E.E.

Delegația militară română, condusă de generalul colonel Ion Coman, prim adjunct al ministrului apărării naționale și șef al Marelui Stat Major, care la invitația generalului Beshir Mohammed Ali, șeful Statului Major General al Armatei sudaneze, va face o vizită în Republica Democratică Sudan, s-a oprit ieri la Cairo. Generalul colonel Ion Coman a făcut o vizită la Ministerul de Război generalului locotenent Ali Fahmi, șeful Statului Major al Armatei egiptene.

★

La plecare, pe aeroportul Otopeni, au fost prezenți generalul-maior Gheorghe Gomoiu, adjunct al ministrului apărării naționale, secretar al Consiliului Politic Superior al Armatei, generali și ofițeri superiori, precum și El Rasheed Khider, însărcinatul cu afaceri a.i. al Republicii Democratice Sudan la București, și membri ai Ambasadei sudaneze.

La Pekin, vicepreședintele Comitetului Permanent al Adunării Naționale a Reprezentanților Populari, președinte al Academiei de științe a R. P. Chineze, Go Mo-jo, a primit luni pe dr. Vasile Drăgănescu, șef de secție la Institutul de fizică atomică al Academiei Republicii Socialiste România, care întreprinde o vizită de documentare în R. P. Chineză, în cadrul schimburilor științifice dintre academiile celor două țări.

Încetarea din viață a lui A. Novotny. Comitetul Central al P.C. din Cehoslovacia a anunțat încetarea din viață, în vîrstă de 70 de ani, a lui Antonin Novotny, fost prim-secretar al C.C. al P.C. din Cehoslovacia și președinte al R. S. Cehoslovace.

Delegația militară a G.R.P. al Republicii Vietnamului de Sud în Comisia militară mixtă bipartită a adresat administrației de la Saigon o notă de protest împotriva actelor de sabotare continuă a zborurilor de legătură între Saigon și Loc Ninh. Nota subliniază că administrația de la Saigon a suspendat fără motive zborurile de legătură între cele două localități, împiedicînd misiunile delegației militare a G.R.P. De asemenea, delegația militară a G.R.P. a protestat împotriva atacurilor lansate de reprezentanți ai regimului de la Saigon asupra sediului delegației militare a G.R.P. în Comisia militară mixtă bipartită.

Consiliul Securității Naționale al Turciei s-a întrunit, marți, sub președinția șefului statului, Fahri Korutürk, pentru a analiza situația internă și externă a țării. Consiliul a hotărît să recomande guvernului prelungirea cu încă o lună a stării excepționale în regiunile Istanbul, Ankara, Adana și Icel.

Festivitățile din Iran. Milioane de iranieni au luat parte la manifestațiile festive organizate în întreaga țară cu prilejul aniversării vastului program de reforme și de dezvoltare economică, socială și culturală, lansat cu 12 ani în urmă de șahinșahul Iranului, Mohammad Reza Pahlavi Aryamehr. În piața Shahyad din Teheran a avut loc o paradă la care au participat Amir Abbas Hoveyda, prim-ministru și secretar general al Partidului Iran Novin, liderii ai altor partide politice și numeroase personalități iraniene.

Premierul Consiliului de Stat al R. P. Chineze, Ciu Enlai, a avut, marți, într-un spital din Pekin, o întrevedere cu Amadou Mahtar M'Bow, directorul general al UNESCO, aflat în vizită în capitala chineză.

Guvernul R. D. Vietnam a hotărît ca în perioada 1—30 aprilie 1975 să aibă loc alegeri pentru organele locale din orașele de subordonare provincială, din centrele urbane și rurale.

Primul ministru britanic, Harold Wilson, a plecat spre S.U.A., unde va întreprinde o vizită oficială. Pe agenda convorbirilor cu președintele S.U.A., Gerald Ford, figurează probleme referitoare la criza economică și energetică, relațiile celor două țări cu Piața comună, situația din Orientul Apropiat.

Șeful statului nigerian, generalul Yakubu Gowon, a format noul guvern federal al Nigeriei. Consiliul executiv federal. Și-au păstrat vechile portofolii comisarii pentru afacerile externe, dezvoltare economică, industrie minieră și energie. Generalul Gowon a păstrat, pe lîngă președinția guvernului, și conducerea Ministerului Apărării.

În urma reformei constituționale din Bangladesh, anunțată la 25 ianuarie, privind introducerea puterii prezidențiale în stat — prin care șefului statului îi revin și atribuțiile de conducător al guvernului — luni, președintele Mujibur Rahman a primit jurămîntul membrilor noului cabinet. Președinte al Consiliului prezidențial este Mujibur Rahman; prim-ministru a fost numit Mansoor Ali, care este, în același timp, și ministru al afacerilor interne, comunicațiilor, poștei și telegrafului.

Agenția T.A.S.S. anunță că a încetat din viață, în vîrstă de 73 de ani, cunoscuta artistă sovietică de teatru și cinema, Liubov Orlova. Spectatorii din țara noastră au cunoscut talentul multilateral al artistei din filmele „Volga-Volga", „Circul", „Băieții veseli", „Primăvara" și altele. În ultimii ani, Liubov Orlova a jucat pe scena teatrului „Mossoviet".

Evoluția stației orbitale „Saliut-4"

MOSCOVA 28 (Agerpres). — Marți, în cea de-a 17-a zi de zbor la bordul stației științifice orbitale sovietice „Saliut-4", cosmonauții Alexei Gubarev și Gheorghi Greciko au primit un rezumat al informațiilor despre evenimentele internaționale. Linia de legătură cu stația orbitală a fost mai încărcată decît de obicei. De la centrul de urmărire și control de pe Pămînt au fost transmise cosmonautilor informații privind parametrii orbitei și suplimentările introduse în program la propunerile echipajului.

La începutul zilei de lucru, Gheorghi Greciko a anunțat că, „în zori, cînd stația a ieșit din zona de umbră a Pămîntului, cosmonauții au admirat un rar curcubeu în atmosfera terestră, culorile fiind dominate de banda albastră". Descriind acest tablou, inginerul de bord Gheorghi Greciko a cerut centrului de control să verifice dacă în nordul Uniunii Sovietice nu a fost semnalată o aureolă boreală.

DE LA CORESPONDENȚII NOȘTRI:

ANGLIA — *Conferința „Economia britanică în 1975"*

Conferința desfășurată la Londra pe tema **„Economia în anul 1975"**, la care au participat reprezentanți ai guvernului, patronatului, sindicatelor, precum și specialiști din domeniul științelor economice și politice, a constituit un nou prilej de a se evidenția, cu deosebită claritate, serioasele dificultăți care confruntă în prezent economia Marii Britanii. Toți cei care au luat cuvîntul, printre care Robert Sheldon, ministru de stat la Ministerul Finanțelor, Campbell Adamson, directorul general al Confederației industriei britanice, Len Murray, secretarul general al Congresului sindicatelor britanice, George Worswick, directorul Institutului național de cercetări economice și sociale, Robert Carr, specialistul partidului conservator în problemele financiare, au fost de acord că, în ciuda eforturilor depuse de guvern pentru stăvilirea inflației, **„Anglia trece în prezent printr-o serioasă criză economică".**

În analizele efectuate, participanții nu s-au oprit doar la „fenomenele prezentului" — argumentîndu-și afirmațiile cu date concrete despre creșterea prețurilor și a șomajului, inflația accelerată, deficitul record al balanței de plăți, devalorizarea lirei sterline — ci s-au referit, pe larg, și la perspectivele imediate: **„În următorii doi ani — a arătat de pildă Robert Carr — șomajul va depăși cifra de un milion, în 1975 investițiile productive vor fi mai mici cu 10 la sută, iar în 1976 vor scădea cu încă 12 la sută. Lira sterlină se va afla sub o puternică presiune, iar inflația va atinge un ritm de 20 la sută sau chiar mai mult".**

Referindu-se la lucrările conferinței, **„Financial Times"** scrie că dacă asupra seriozității situației s-a manifestat „o deplină unitate de vederi", în legătură cu „modul de a scoate Anglia din criză s-au evidențiat serioase deosebiri între sindicate, patronat și guvern".

Semnificative sînt, în acest sens, două știri lapidare transmise după încheierea conferinței de postul de radio B.B.C. Le redăm întocmai:

● *„În City acțiunile au înregistrat creșteri de peste 15 la sută, volumul afacerilor sporind cu 600 milioane lire".*

● *„La Coventry muncitorii de la fabrica de automobile s-au văzut în situația de a trece la săptămîna de lucru de două zile, cu reducerea corespunzătoare a salariilor".*

De unde și cererile tot mai insistente ale unor cercuri guvernamentale, ale unor personalități laburiste de stînga, lideri sindicali de a se înfăptui o politică fermă încît greutățile să nu mai fie suportate în cea mai mare parte de către cei ce muncesc.

N. PLOPEANU

PERU — *Reorganizarea democratică a presei*

Informațiile, articolele și analizele pe diferite probleme publicate în ziarele din capitala peruană oferă o imagine de ansamblu a eforturilor îndreptate spre făurirea unor noi structuri sociale, care să constituie un cadru corespunzător pentru îmbinarea progresului economic cu justiția socială.

Consemnarea succeselor obținute în realizarea politicii guvernului revoluționar al forțelor armate, a acțiunilor de dezvoltare și de diversificare a economiei naționale, stimularea dialogului pe temele majore ale vieții publice apar ca preocupări de prim ordin ale ziarelor centrale, materializate în formule publicistice diferite, toate reflectînd însă adeziunea la cauza propășirii naționale. Așa de pildă, în aceste zile, influentul cotidian **„EL COMERCIO"** informează că, într-un viitor apropiat, va începe construirea unei fabrici de antioxidanți pentru conservarea făinii de pește, unul din principalele produse ale industriei naționale. **„LA PRENSA"** inserează o relatare în legătură cu aprobarea de către guvern a unui proiect pentru ridicarea unei noi fabrici de hîrtie. **„LA CRONICA"** semnalează, pe o pagină întreagă, faptul că, în provincia Cajamarca, prin demascarea elementelor care obstrucționaseră aplicarea reformei agrare, acesteia i s-a imprimat acum un ritm mult mai dinamic, numai într-o singură zi fiind expropriate 31 de latifundii...

Am semnalat doar cîteva materiale apărute în diferite ziare în cuprinsul uneia și aceleiași zile, ca o ilustrare a suflului nou din presa peruană, ca urmare, între altele, și a unor decrete-legi referitoare la noul „statut al presei", respectiv la exproprierea ziarelor centrale și încredințarea lor factorilor care reprezintă sectoarele organizate ale populației. Noul statut al presei creează un cadru larg libertății de exprimare, specificînd că obiectivele procesului revoluționar cer ca „organele de presă de mare circulație să înceteze a fi purtătoare de cuvînt și apărătoare ale unor interese minoritare". Tocmai în lumina acestui postulat s-a trecut la exproprierea anumitor ziare, astăzi toate cotidianele centrale („El Comercio", „Expreso", „Correo", „La Prensa" și altele) aparținînd organizațiilor populare sau de masă — din industrie, agricultură, învățămînt, instituții culturale și profesionale. Alături de ziarul oficial „El Peruano" și cotidianul „La Cronica", integrat sistemului național de informații, toate aceste ziare contribuie, din plin, la activizarea opiniei publice în sprijinul obiectivelor politicii guvernului național.

Eugen POP

DEZVOLTAREA ECONOMIEI CEHOSLOVACE ÎN 1974

PRAGA 28 — Corespondentul Agerpres transmite: În comunicatul Direcției federale de statistică asupra îndeplinirii planului de stat pe anul 1974 se subliniază că economia națională a R. S. Cehoslovace a înregistrat o evoluție pozitivă. Obiectivele principale ale planului anual au fost îndeplinite, iar unele dintre ele chiar depășite.

Comparativ cu 1973, venitul național a înregistrat anul trecut o creștere cu 5,2 la sută, producția industrială cu 6,2 la sută, cea agricolă cu 3 la sută, iar volumul construcțiilor cu 7 la sută. S-au dezvoltat într-un ritm superior celui realizat pe întreaga economie industriile constructoare de mașini (8,5 la sută), materialelor de construcții (8,2 la sută), neferoasă (7,7 la sută), prelucrării lemnului (7,6 la sută). Planul de stat pe anul trecut a fost depășit cu 8,7 la sută în sectorul investițiilor, întrînd în producție capacități industriale de mare însemnătate pentru economia țării. Productivitatea muncii a sporit în industrie cu 5,4 la sută, iar în construcții cu același procent. Au fost construite și date în folosință în întreaga țară 127 000 locuințe.

La sfîrșitul anului 1974, R. S. Cehoslovacă avea 14 742 000 locuitori, din care 10 026 000 în R. S. Cehă și 4 716 000 în R. S. Slovacă.

REDACȚIA ȘI ADMINISTRAȚIA: București, Piața Scînteii. Tel. 17 60 10, 17 60 20. Abonamentele se fac la oficiile poștale și difuzorii din întreprinderi și instituții. Din străinătate, abonamentele se fac prin „ROMPRESFILATELIA" București — Calea Griviței nr. 64—66 P.O.B. — 2001. Tiparul: Combinatul Poligrafic CASA SCINTEII 40 360