PROLETARI DIN TOATE ŢĂRILE, UNIŢI-VĂ!

Scînteia

ORGAN AL COMITETULUI CENTRAL AL PARTIDULUI COMUNIST ROMÂN

Anul XLIV Nr. 10 227 Prima ediţie | Miercuri 9 iulie 1975 | 6 PAGINI — 30 BANI

În permanenţă prezent la conducerea luptei întregului popor împotriva calamităţilor naturale, ieri, în discuţiile cu specialiştii la Roşu-Ciurel

TOVARĂŞUL NICOLAE CEAUŞESCU a indicat direcţii imediate de acţiune pentru regularizarea bazinelor hidrografice

Se impune de urgenţă mobilizarea tuturor forţelor pe întreg cursul Dunării

Tovarăşul Nicolae Ceaușescu, secretar general al Partidului Comunist Român, preşedintele Republicii Socialiste România, a survolat, în cursul dimineţii de marţi, zone situate în jurul Capitalei, precum şi de-a lungul văilor Ilfovului, Colentinei, Dîmboviţei şi Sabarului, analizînd măsurile care se impun a fi luate în continuare pentru redresarea neîntîrziată a situaţiei, limitarea efectelor inundaţiilor, accelerarea execuţiei lucrărilor agricole cu toate forţele umane şi materiale.

Din elicopter se poate observa foarte clar că acolo unde s-au săpat canale şi rigole de scurgere pagubele provocate culturilor agricole au fost mult mai mici. În unele zone însă, unde organele locale şi cetăţenii nu au dat dovadă de suficient spirit gospodăresc şi simţ de prevedere, unde nu s-au executat rigole şi şanţuri de scurgere, apa a rămas pe ogoare, împiedicînd desfăşurarea din plin a lucrărilor agricole. Chiar şi în aceste condiţii, nu se acţionează cu fermitate pentru limitarea consecinţelor negative ale inundaţiilor, pentru grăbirea scurgerii apei şi diminuarea pagubelor aduse culturilor cerealiere.

Tovarăşul Nicolae Ceaușescu urmăreşte funcţionalitatea reţelei de canale, mari şi mici, săpate de-a lungul cursurilor de apă, modul în care ele au influenţat scurgerea torenţilor de apă formate în amonte ca urmare a ploilor torenţiale. Concluziile constatărilor şi observaţiilor sînt sintetizate de secretarul general al partidului în cursul unei discuţii care are loc în zona Roşu-Ciurel din raza Capitalei. Sînt prezenţi aici tovarăşii Gheorghe Cioară şi Emil Drăgănescu, tovarăşii Teodor Coman, ministru de interne, şi Florin Iorgulescu, preşedintele Consiliului Naţional al Apelor.

Secretarul general al partidului subliniază că digurile principale nu au fost rupte de puhoaie, ceea ce a confirmat astfel din plin utilitatea lor. De altfel, se disting foarte bine locurile pe unde a trecut tăvălugul de apă — relevă tovarăşul Nicolae Ceaușescu. Sursa puhoaielor care au pus în pericol Capitala au reprezentat-o nu numai viitura de pe Dîmbovița, ci şi apele dirijate în această direcţie de numeroase pîrîiaşe venite pe canale săpate de diferite unităţi economice la întîmplare, fără nici un fel de sistem de regularizare.

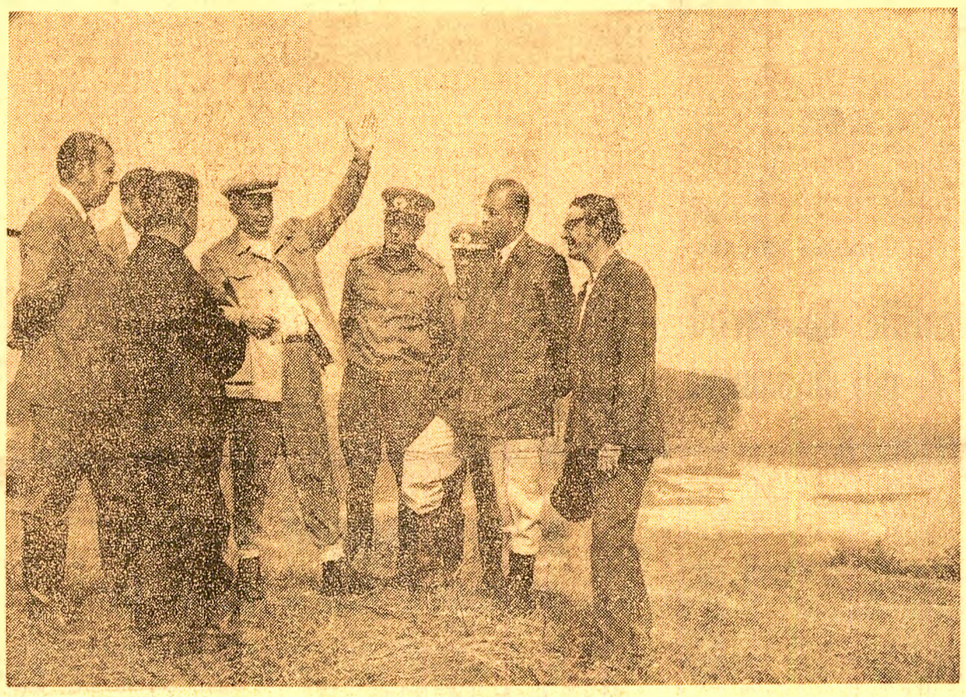

În contextul acestei discuţii, **tovarăşul Nicolae Ceaușescu trasează sarcina ca organele de resort să studieze cu atenţie reţeaua existentă şi funcţionalitatea ei, să întocmească, pe această bază, planuri raţionale de sistematizare şi regularizare a Dîmboviţei şi Colentinei, ca şi a tuturor celorlalte riuri care străbat cîmpia Dunării.** Secretarul general al partidului cere să se interzică categoric executarea anarhică a lucrărilor de îmbunătăţiri funciare; regularizarea riurilor trebuie să se facă prin amenajarea unor canale suficient de largi, care să urmeze în general firul apei, prin înălţarea unor baraje suficient de înalte şi solide, care să reziste la viituri, baraje prevăzute cu bazine de liniştire şi pinteni de spargere a valurilor.

Tovarăşul Nicolae Ceaușescu relevă, de asemenea, cu insistenţă, necesitatea ca **aceste planuri de regularizare să se facă pe fiecare bazin hidrografic, luîndu-se în considerare şi principalii afluenţi.** Ele trebuie să prevadă **executarea unor lucrări cu destinaţie complexă — baraje puternice,** care să ofere o protecţie sigură unităţilor industriale şi localităţilor din aval în orice condiţii, **lacuri de acumulare mari,** capabile să reţină apa şi să regularizeze debitul, asigurînd, în acelaşi timp, rezerve suficiente de apă industrială şi pentru irigări, distribuită prin canale concepute corespunzător ca dimensiuni şi capacităţi. Secretarul general al partidului subliniază în mod deosebit ideea că barajele trebuie să fie mult mai înalte decît cele existente acum spre a corespunde unei asemenea destinaţii multiple.

În acelaşi context, tovarăşul Nicolae Ceaușescu trasează sarcina ca în cel mai scurt timp să fie constituite colective de specialişti care să întocmească proiectele de regularizare şi de sistematizare a diferitelor bazine hidrografice. Colectivele trebuie să lucreze — arată secretarul general al partidului — pe baza unor programe concrete, cu sarcini precise şi termene ferme.

— Practic, trebuie să regularizăm toate cursurile de apă în aşa fel încît amenajările să reziste la viituri cum au fost cele din 1970 şi de acum, să reziste în orice condiţii — a subliniat în continuare tovarăşul Nicolae Ceaușescu, trasînd sarcina **înfiinţării unui organism special profilat pe întreţinerea şi exploatarea riurilor.** Acesta va trebui să fie dotat cu toate utilajele necesare pentru executarea lucrărilor de acest gen şi, în acelaşi timp, va trebui să antreneze la acţiuni eficiente de regularizare şi decolmatare pe cetăţenii tuturor oraşelor şi comunelor, care vor avea sarcini sporite în întreţinerea cursurilor de apă de pe raza localităţilor în care domiciliază.

Tovarăşul Nicolae Ceaușescu cere, totodată, **să se pună la punct un sistem mai eficient de pază a amenajărilor şi de urmărire a debitelor, de informare şi avertizare operativă asupra eventualelor pericole.** Acestui organism îi vor reveni, de asemenea, răspunderi **şi pe linia controlului poluării apelor.** Va trebui să revedem — arată tovarăşul Nicolae Ceaușescu

(Continuare în pag. a III-a)

Discuţii şi recomandări concrete, cu prilejul controlării zonei Roşu—Ciurel

Întreaga ţară, întregul popor — un gînd, o voinţă:

Să punem stavilă apelor, să salvăm recolta, să muncim mai dîrz, mai bine, pentru a limita distrugerile şi pagubele provocate de inundaţii!

PAGINA A II-A

COMITETUL POLITIC EXECUTIV AL C.C. AL P.C.R.

a stabilit ample măsuri de importanţă hotărîtoare pentru prevenirea inundaţiilor

În ziua de 8 iulie a.c. a avut loc şedinţa Comitetului Politic Executiv al C.C. al P.C.R., în cadrul căreia s-a examinat situaţia existentă în ţară în urma inundaţiilor.

Comitetul Politic Executiv a constatat că, sub conducerea organelor şi organizaţiilor de partid, oamenii muncii, unităţile forţelor armate şi ale Ministerului de Interne, gărzile patriotice, toţi cetăţenii patriei acţionează cu energie pentru prevenirea şi combaterea efectelor inundaţiilor. Cu toate acestea, avînd în vedere că în numeroase zone şi localităţi s-au produs importante pagube materiale, Comitetul Politic Executiv a hotărît:

— Să se acţioneze în continuare în vederea intensificării eforturilor întregii populaţii apte de muncă, pentru reluarea grabnică şi desfăşurarea normală a activităţii de producţie în toate unităţile, pentru salvarea recoltei, pentru eliminarea în cît mai scurt timp a tuturor efectelor negative produse de calamităţi.

— Să se asigure pretutindeni, în modul cel mai susţinut, refacerea diguriior şi instalaţiilor avariate, consolidarea şi înălţarea digurilor.

— Să se organizeze un sistem operativ de urmărire şi informare zilnică a situaţiei hidrologice din ţară, care să permită luarea din timp a unor măsuri corespunzătoare pentru prevenirea inundaţiilor.

— Să se elaboreze un program complex care, pe baza unei concepţii unitare, să asigure regularizarea tuturor cursurilor de apă, amenajarea corespunzătoare a fiecărui bazin hidrografic, realizarea unor lucrări de acumulări de apă, desecări şi irigaţii care să permită să se facă faţă oricăror situaţii ivite. Prevederile acestui program să fie incluse în planul cincinal pe perioada 1976—1980, asigurîndu-se în acest scop toate mijloacele materiale, financiare şi forţa de muncă necesară.

Programul complex de sistematizare pe baze moderne a întregii reţele hidrologice constituie un obiectiv de importanţă naţională, la realizarea căruia trebuie să-şi aducă contribuţia toţi oamenii muncii, întregul nostru popor.

În acelaşi timp, Comitetul Politic Executiv a analizat evoluţia situaţiei pe Dunăre şi măsurile întreprinse în vederea prevenirii şi combaterii revărsărilor apelor.

Avînd în vedere că, din datele existente, rezultă că apele fluviului Dunărea vor atinge în perioada 9—20 iulie a.c. un nivel maxim, care în multe zone va depăşi cotele de inundaţii, Comitetul Politic Executiv a stabilit luarea în continuare a următoarelor măsuri:

1. Să se treacă de urgenţă la consolidarea şi înălţarea digurilor şi altor lucrări de protecţie pe malul Dunării.

2. La confluenţa cu Dunărea a rîurilor Jiu, Olt, Ialomiţa, Argeş, Siret, Prut se vor ridica noi diguri şi se vor consolida şi supraînălţa cele existente, precum şi malurile, pe întreaga distanţă necesară.

3. Se va trece imediat la organizarea populaţiei, a unităţilor forţelor armate şi Ministerului de Interne în vederea îndeplinirii întocmai a tuturor lucrărilor prevăzute în planurile de apărare împotriva inundaţiilor a localităţilor şi obiectivelor economice pe întreg cursul Dunării.

4. Să se constituie detaşamente speciale pentru fiecare localitate şi obiectiv economic, alcătuite din cetăţeni, militari ai forţelor armate şi din unităţile Ministerului de Interne, care, sub conducerea activiştilor de partid şi cu asistenţa corespunzătoare din partea specialiştilor, să poată acţiona operativ şi cu eficienţă maximă în toate situaţiile create.

Prin toate măsurile stabilite să se asigure prevenirea şi limitarea la maximum a efectelor dăunătoare ale creşterii apelor Dunării, desfăşurarea normală a activităţii de producţie şi a vieţii localităţilor în această zonă.

Pentru asigurarea realizării tuturor măsurilor hotărîte, s-a stabilit ca membrii Comitetului Politic Executiv să participe nemijlocit în judeţe, împreună cu organele locale de partid şi de stat, la organizarea acţiunilor de prevenire şi înlăturare cît mai rapidă a efectelor inundaţiilor.

Comitetul Politic Executiv îşi exprimă convingerea că, acţionînd în spiritul chemării tovarăşului Nicolae Ceaușescu, secretar general al partidului, comuniştii, oamenii muncii din întreaga ţară, toţi cetăţenii patriei, indiferent de naţionalitate, vor face totul pentru înfăptuirea măsurilor preconizate în vederea prevenirii şi combaterii inundaţiilor, pentru salvarea recoltei şi a avutului obştesc şi personal, că, sub conducerea organizaţiilor de partid, vor munci fără preget pentru recuperarea într-un termen cît mai scurt a pagubelor provocate de calamităţile naturale, asigurînd în fiecare unitate îndeplinirea întocmai a sarcinilor de plan şi angajamentelor asumate privind realizarea cincinalului înainte de termen, progresul economico-social neîntrerupt al României socialiste.

TOVARĂŞUL NICOLAE CEAUŞESCU

a primit delegaţia parlamentară austriacă

Preşedintele Republicii Socialiste România, tovarăşul Nicolae Ceaușescu, a primit, marţi după-amiază, delegaţia parlamentară austriacă condusă de Anton Benya, preşedintele Consiliului Naţional al Austriei, care face o vizită oficială în ţara noastră. Din delegaţie fac parte Otto Probst, Franz Müller, Johann Windsteig, Hubert Huber, Wilhelm Gorton, Johann Tschida, Hans Pitschmann, Helmuth Josseck, Rudolf Thalhammer, deputaţi, precum şi Adolf Klausgraber, secretarul delegaţiei.

La primire au luat parte tovarăşii Gheorghe Pană, preşedintele Consiliului Central al Uniunii Generale a Sindicatelor, Nicolae Giosan, preşedintele Marii Adunări Naţionale, Corneliu Mănescu, preşedintele Comisiei de politică externă şi cooperare economică internaţională a M.A.N., şi Ernst Breitenstein, deputat în M.A.N.

A fost prezent dr. Werner Sautter, ambasadorul Austriei în ţara noastră.

Preşedintele Consiliului Naţional al Austriei a exprimat mulţumiri călduroase în numele membrilor delegaţiei pentru posibilitatea oferită de a vizita România, satisfacţia deosebită de a fi primiţi de şeful statului român.

Salutîndu-i cordial pe oaspeţi, preşedintele Nicolae Ceaușescu a subliniat că vizita unei delegaţii parlamentare austriece, atît de reprezentative, constituie o expresie a bunelor relaţii statornicite între cele două ţări şi popoare.

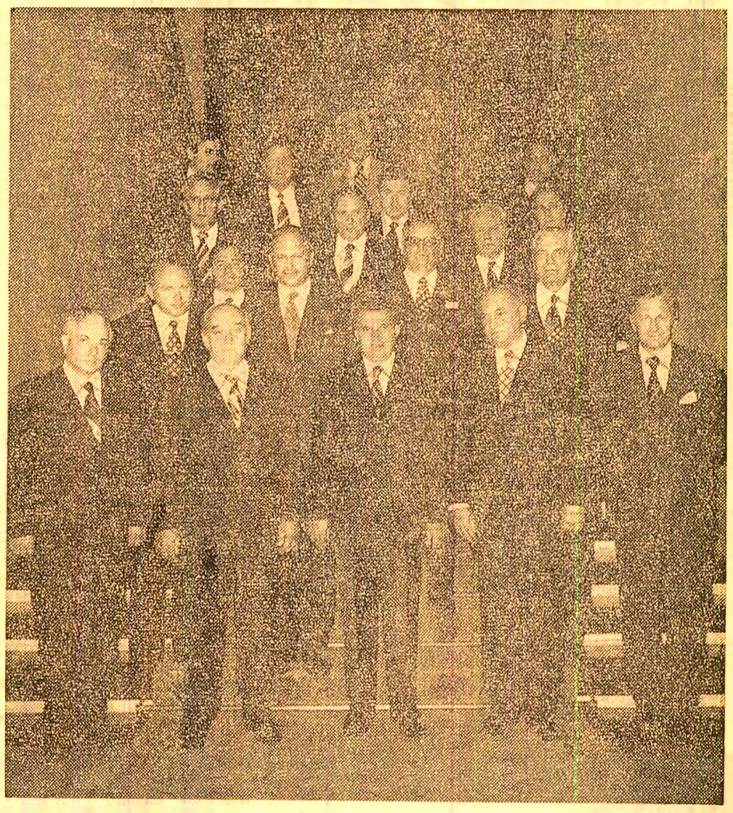

În timpul întrevederii s-a relevat utilitatea contactelor pe linie parlamentară, ca o contribuţie la adîncirea cunoaşterii reciproce, la o tot mai rodnică colaborare pe multiple planuri româno-austriacă.

Au fost abordate, de asemenea, o serie de aspecte ale vieţii politice internaţionale, îndeosebi probleme privind dezarmarea şi securitatea europeană. A fost evidenţiat în acest context rolul important ce revine parlamentelor şi parlamentarilor în formarea unui puternic curent de opinie în rîndul maselor celor mai largi, pentru înfăptuirea dezideratelor de pace, securitate, cooperare şi înţelegere între naţiuni. S-a apreciat, de comun acord, că problemele securităţii europene, ale păcii în lume sînt probleme ale popoarelor, ale opiniei publice.

În cadrul discuţiei s-a evidenţiat că România şi Austria, ţări cu orînduiri sociale şi politice diferite, doresc să dezvolte între ele relaţii de pace, colaborare şi prietenie, să conlucreze activ pentru soluţionarea în interesul tuturor popoarelor a problemelor complexe care frămîntă omenirea.

Întrevederea s-a desfăşurat într-o atmosferă cordială.

Preşedintele Republicii Socialiste România a primit pe ambasadorii Republicii Guineea şi Republicii Afganistan

ÎN PAGINA A V-A

U.J.C.M. HUNEDOARA BIBLIOTECA D.E.V.

Întreaga țară, întregul popor — un gînd, o voință:

Să punem stavilă apelor, să salvăm recolta, să muncim mai dîrz, mai bine pentru a limita distrugerile și pagubele provocate de inundații!

SIBIU: Pagubele sînt mari, dar acțiunea pentru redresare este bine organizată și condusă

Recentele inundații ale rîurilor Tîrnava Mare, Hîrtibaciu, Olt, Cibin, Sadu și altele au afectat puternic unități economice, în special din orașele Mediaș, Copșa Mică, Agnita. Nu este vorba de unități oarecare, ci de întreprinderi ca Întreprinderea metalurgică de metale neferoase și „Carbosin" din Copșa Mică, „Automecanica", „Tîrnava", „Emailul roșu", „8 Mai", „Salconserv", Fabrica de mobilă din Mediaș, Întreprinderea de piele și încălțăminte din Agnita și altele, care au o pondere însemnată în economia județului. Dar să developăm mai departe filmul întunecat al pagubelor pricinuite. Mari suprafețe de terenuri agricole au fost inundate, fiind distruse în mai multe unități culturile cu grîu, cartofi, legume etc. Multe pagube au fost aduse gospodăriilor comunale, cetățenilor din localitățile inundate, dintre care unele, ca Mediaș, Dumbrăveni, Agnita, Hoghilag, Dîrlogi, Tîrnava, Bratei și altele, au fost lovite cu o nemaipomenită forță.

...Și mai impresionant e însă volumul de muncă dîrză, dusă fără răgaz, cu tenacitate și răbdare, la chemarea Comitetului Politic Executiv al C.C. al P.C.R., a secretarului general al partidului, pentru diminuarea pierderilor și revenirea la normal a vieții economice și sociale din zonele afectate. Zeci de mii de cetățeni, muncitori, țărani cooperatori, elevi, alături de mii de militari, în frunte cu cei ai scolilor militare „Nicolae Bălcescu" din Sibiu și „Traian Vuia" din Mediaș, după ce au constituit un adevărat zid viu în calea forțelor dezlănțuite ale apelor, au trecut cu toate forțele, printr-o muncă plină de eroism, la reconstrucție.

Și, cum am văzut, este nevoie de o asemenea muncă. La Mediaș, unde apele Tîrnavei au ajuns la cote de peste 8 metri, coșurile unor fabrici nu fumegă nici acum. Apele s-au retras, însă urmele lor se văd și acum. Pe casele din zona Aurel Vlaicu, de exemplu, puhoaiele și-au însemnat dîre negre cu mult deasupra ferestrelor. Sîntem la o săptămînă de la catastrofalele inundații și la comitetul județean de partid se adună zilnic tot mai multe telexuri, note telefonice cu privire la succesele dobîndite în aceste zile pe frontul muncii de refacere. Duminică tîrziu, comitetul orășenesc de partid Copșa Mică raporta, de pildă, cu mare satisfacție că întreaga platformă industrială a orașului, cu cei doi colosi ai săi, I.M.M.N. și „Carbosin", funcționează cu toate capacitățile, termenele de repunere în funcțiune fiind devansate cu două zile. Alte vești îmbucurătoare de la Mediaș, unde și-au reluat lucrul cu întreaga capacitate întreprinderile „8 Mai", Transportul gaz-metan, fabrica de șuruburi ; sau de la Agnita, unde au început să funcționeze întreprinderea de piele și încălțăminte și I.M.I.X. Cu forțe unite, mii de muncitori participă acum la amplu acțiune pentru repunerea în funcțiune a celorlalte întreprinderi mediașene, încă din această săptămînă urmînd să producă din nou „Emailul roșu", „Salconserv", ELCA, iar în a doua jumătate a lunii, fabrica de mobilă, „Automecanica" și „Tîrnava". Dînd dovadă de un înalt spirit de solidaritate muncitorească, comunistă, colectivelor acestor unități atît de greu încercate le-au sosit în ajutor muncitori din numeroase întreprinderi din Sibiu, Brașov, București și altele. Inițiative apar mereu. Iată: la Întreprinderea de rețele electrice Sibiu, se recondiționează centralizat într-un atelier de bobinaj organizat cu bobinatorii din mai multe întreprinderi sibiene motoare electrice de la Dumbrăveni și Mediaș ; de la comitetul județean U.T.C. aflăm de constituirea a 150 de brigăzi ale tineretului care lucrează după orele de program în întreprinderile afectate de inundații.

Muncă fără preget și pe ogoare, unde peste 20 000 de țărani cooperatori, mecanizatori, muncitori din întreprinderi, elevi, toți cu sapa sau cu secera în mîini, lucrează la săparea de șanțuri sau rigole pentru scurgerea apei, la recoltarea cerealelor sau finețelor, la întreținerea culturilor. Ieri, de pildă, pe terenurile C.A.P. Roșu totul a întrecut orice așteptare : de la primele ore ale dimineții peste 400 țărani cooperatori, în sprijinul cărora au venit toți muncitorii care lucrează în schimbul III în fabrici, ca și echipe de muncitori de la „Independența" și Întreprinderea de piese auto din Sibiu, împărțiți pe echipe, au muncit pînă seara tîrziu la îndepărtarea băltirilor, la împrăștiatul îngrășămintelor chimice la cartofi și la recoltarea manuală a orzului.

Vești îmbucurătoare se aduc zilnic și de pe frontul lucrărilor edilitar-sociale, gospodărești. S-au restabilit, de pildă, toate rețelele de apă și energie electrică, cele de telefoane, a fost reluată circulația pe toate liniile de cale ferată și pe toate drumurile naționale.

Nicolae BRUJAN

ALBA: În întreprinderi și pe ogoare — cu toate forțele, în ordine și disciplină

Județul Alba este puternic afectat de inundații. Revărsarea vijelioasă a rîurilor Mureș, Tîrnava Mare și Tîrnava Mică, Arieș, Ampoi, Sebeș și altele a dăunat în mare măsură activității economice și sociale a județului. Viiturile puteau avea proporții și mai catastrofale dacă nu se luau măsuri energice de protejare a zonelor industriale, a localităților — prin construirea și înălțarea de diguri, evacuarea unor instalații și utilaje, a animalelor, a bunurilor materiale din depozite și unități comerciale, a cetățenilor și bunurilor acestora. Totuși, în ciuda eforturilor, întreprinderea de încălțăminte „Ardeleana" din Alba Iulia a fost inundată, iar la Complexul de prelucrare a lemnului Blaj n-a mai putut funcționa fabrica de binale.

Cel mai grav au fost lovite de viituri culturile agricole. Au fost inundate întinse suprafețe și au fost distruse culturi de grîu, porumb, orz, sfeclă de zahăr, cartofi, legume, culturi furajere și finețe.

Puternicele viituri nu au ocolit nici localitățile. Au fost inundate parțial municipiul Alba Iulia, orașele Blaj și Aiud, precum și mai multe comune. Satele Coșlariu și Belidiu au fost în întregime inundate. Inundații s-au produs și în raza orașelor Abrud și Zlatna.

Un alt domeniu puternic afectat de calamități îl constituie căile de comunicație : au fost avariate porțiuni pe căile ferate Blaj—Praid, Alba Iulia—Coslariu și Alba Iulia—Vîntu de Jos. Au fost distruși mai mulți kilometri de rețele electrice și telefonice.

Ce se face pentru recuperarea cît de cît a pierderilor ? Îndată după retragerea apelor, întrucît în întreprinderile industriale nu au fost distruse instalații și utilaje, efective numeroase de muncitori, echipe speciale au început pregătirile pentru reluarea producției, remontarea mașinilor și motoarelor electrice evacuate. Pe măsură ce apele s-au retras, în mai puțin de 24 de ore unitățile afectate au început să funcționeze. Pentru a recupera din producția pierdută, colectivele acestor întreprinderi au hotărît să lucreze în schimburi prelungite și în zilele de duminică.

Energic s-a acționat și pentru restabilirea căilor de comunicație. Cu excepția căii ferate Blaj—Praid, rețeaua feroviară este în stare de circulație. Se circulă, de asemenea, pe toate șoselele principale. Legăturile electrice și telefonice au fost refăcute aproape în totalitate. În agricultură, zilnic, muncesc la stringerea recoltei și scurgerea apei de pe culturile inundate — prin săparea de șanțuri și rigole — peste 20 000 de cooperatori, muncitori și elevi. La Alba Iulia și în celelalte orașe afectate de inundații se lucrează la evacuarea apei de pe străzi și la refacerea digurilor în porțiunile avariate, se acordă ajutor familiilor sinistrate. Oamenii fac tot ce depinde de ei pentru ca orașele și satele să-și recapete înfățișarea dinaintea inundațiilor. Dar forța stihinică a apelor a fost prea mare...

Ștefan DINICA

BRAȘOV: Apele au lovit crunt industria și agricultura; oamenii își dovedesc înaltele virtuți patriotice în bătălia aspră pentru recuperarea pierderilor

Județul Brașov, cu o pondere însemnată în economia națională, a resimțit din plin lovitura crîncenă dată de apele dezlănțuite.

Inundațiile au afectat numeroase localități ale județului, precum și unități economice, din care unele și-au întrerupt total sau parțial activitatea. Au fost, de asemenea, inundate mari suprafețe de teren agricol.

Căile de comunicații din acest deosebit de important nod de tranzit al țării au fost, de asemenea, grav afectate. Astfel, au fost scoase din funcțiune liniile ferate care leagă Brașovul cu Ploiștiul, cu Sighișoara, cu Sf. Gheorghe și Ciceu, cu Sibiu, cu Zărnești. Au fost avariate drumuri naționale, drumuri județene și comunale pe mulți kilometri. Au fost afectate de inundații un număr mare de case.

Prin intervenția promptă și sub conducerea organelor locale de partid și de stat, oamenii muncii brașoveni — români, maghiari, germani și de alte naționalități — angajați, cu mic cu mare, într-o bătălie aspră, bărbătească nu pregetă nici un efort pentru a limita la minimum posibil pagubele și a aduce la regim de lucru normal activitatea unităților economice afectate. Amintim dintre măsurile luate : o muncă neîntreruptă, tenace pentru repunerea cît mai grabnică în funcțiune a obiectivelor afectate de ape (în prezent mai are activitatea întreruptă Fabrica de cărămidă din Făgăraș) ; asigurarea funcționării unităților economice și în zilele de repaus și organizarea de programe prelungite ; desfășurarea, în spiritul solidarității muncitorești, a conștiinței înaintate în care precumpănește interesul general, al societății, a unor largi acțiuni de întrajutorare între unitățile economice pentru revenirea la o activitate normală de lucru. În agricultură, pagubele sînt mari. Cea mai mare parte din culturile inundate sînt, practic, pierdute. Totuși, și aici, prin măsurile luate, cum ar fi organizarea de echipe pentru evacuarea apei de pe terenurile cultivate, trecerea la efectuarea neîntîrziată a lucrărilor agricole și mai ales ajutorarea unităților agricole cu forță de muncă de la orașe — muncitori, elevi, militari etc. — se urmărește remedierea stricăciunilor, se acționează cu hotărîre, prin măsuri corespunzătoare, pentru reînsămînțarea suprafețelor inundate de pe care recolta a fost compromisă.

Nicolae MOCANU

HUNEDOARA: Organizațiile de partid unesc eforturile a zeci de mii de oameni pe frontul refacerii

În județul Hunedoara — județ cu o puternică și complexă dezvoltare economică — s-au produs pagube mari atît în localități, cît și pe ogoare. Revărsările de ape au afectat îndeosebi zonele situate de-a lungul Luncii Mureșului, printre care se numără și municipiul Deva, precum și sate ca Gelmer, Folt, Săulești și Stretea puternic lovite. În scopul prevenirii pierderilor de bunuri materiale și de vieți omenești au fost evacuate din timp din localitățile amenințate un număr de familii totalizînd peste 11 000 persoane. Cu toate măsurile luate în prealabil, au fost afectate — parțial sau total — o serie de unități și obiective economice. În același timp, în urma viiturii culminante de pe Mureș, au fost inundate și întrerupte liniile de căi ferate Deva — Arad, Ilia — Lugoj, Deva — Chișcădaga, drumuri naționale, județene și comunale.

În sectorul agricol, apele revărsate au inundat mari suprafețe cultivate cu grîu, secară, orz, ovăz, porumb, sfeclă de zahăr, cartofi, legume și nutrețuri.

Pagubele provocate pe ansamblul județului nu au fost încă evaluate. Cert este însă că sînt mari și că locuitorii județului — cu mic, cu mare — au muncit și muncesc fără preget, zile și nopți, pentru a face ca pierderile din avutul obștesc și din avutul personal să fie cît mai mici posibil.

Pentru a asigura eficiență maximă muncii s-a dat o formă organizatorică concretă și precisă întregii activități desfășurate în prezent în zonele afectate de calamități, unde acționează zilnic peste 18 000 de oameni. Pe localități, pe obiective economice, pe complexe intercooperatiste și unități agricole de stat și S.M.A. au fost repartizate colective și echipe coordonate de activiști de partid și de stat, care acționează pe domenii bine stabilite : repunerea în funcțiune a obiectivelor economice afectate, a căilor de comunicații și transport ; evacuarea apei de pe terenuri și recoltarea grabnică a culturilor ; redarea în folosință a locuințelor inundate ; aprovizionarea populației etc.

În marile unități economice industriale din județ se lucrează în schimburi prelungite și în zilele de repaus, pentru ca prin sporirea substanțială a producției materiale să se compenseze cît mai mult din pagubele provocate de inundații.

Sabin IONESCU

OLT: Deviza însuflețitoare: a face tot ce este omenește posibil

Inundațiile au provocat în județul Olt pagube agriculturii, cu deosebire satelor situate în lunca Oltului. Au fost inundate cîmpii întregi cu grîu, cu porumb, cu floarea-soarelui ș.a.

Au fost afectate o serie de localități, dintre care Slătioara, Salcia, Criva, Mamura, Ociogi, Mărgheni, Tomeni, Greci, Ostrov și Cherlești-Vale au avut mai mult de suferit. Au fost inundate sau chiar dărîmate numeroase case și evacuate un număr important de familii. De asemenea, au fost deteriorate mai multe căi de comunicație: șoseaua Slatina — Piatra-Olt, drumul comunal Strejești — Mamura, drumul județean Slatina — Verguleasa, un pod de pe șoseaua Colonești — Vedea etc. Prin eforturi materiale și umane deosebite, în afară de drumul județean Slatina — Verguleasa (care în punctul Cucuieți nu este încă pe deplin refăcut), toate drumurile afectate au fost repuse în circulație.

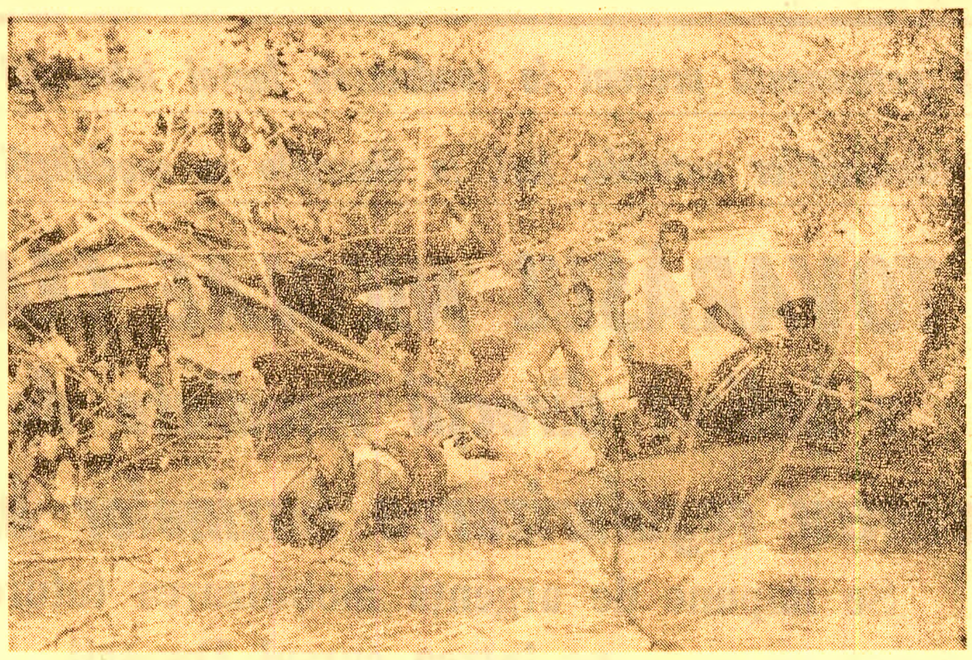

Clipe de mare încordare. Militarii armatei noastre salvează vieți omenești, bunuri ale cetățenilor din iadul lichid

Răspunzînd cu promptitudine și hotărîre chemării partidului, a tovarășului Nicolae Ceaușescu, locuitorii județului — bărbați și femei, tineri și vîrstnici — sprijiniți de militari, au lucrat și lucrează necontenit, conștienți că nici un efort nu este prea mare pentru a salva ce se poate omenește salva de furia apelor și a face totul ca pagubele să fie reduse la minimum. Comandamentul județean pentru apărarea împotriva inundațiilor a organizat echipe de oameni avînd în frunte activiști de partid, care au supraînălțat și au întărit diguri, au evacuat familiile surprinse de inundații. Spre exemplu, în apropiere de Slatina — unde se construiește centrala hidroelectrică — s-a muncit zi și noapte la un baraj lung de un kilometru și jumătate, care a ferit de pericol instalații și utilaje în valoare de peste 40 milioane de lei. La fel au fost ferite puțurile ce alimentau cu apă orașul Slatina și casele din satul Cherlești-Vale. Prin intervenția deseori eroică a oamenilor au fost salvate de la înec 65 de vieți omenești, care erau în pericol. De asemenea, au fost puse la adăpost 1 200 de bovine, 12 500 ovine, 700 porcine.

Lucrătorii de pe ogoare nu au așteptat să se zvînte terenul ci, prin apă, cu seceri și coase, au recoltat grîul, legumele și plantele furajere : pînă astăzi au fost recoltate peste 23 000 de hectare din cele 82 331 rămase în cultură. Biroul comitetului județean de partid a stabilit în continuare măsuri energice pentru urgentarea strîngerii recoltei de pe cîmp, pentru apărarea împotriva unor eventuale inundații pe malul Dunării, pentru buna desfășurare a proceselor de producție.

Emilian ROȘA

BRĂILA: Exemplul mobilizator al comuniștilor — faptele lor

Ploile, precum și revărsarea rîurilor Buzău și Călmățui au provocat și provoacă încă județului Brăila importante pagube. Astăzi, 8 iulie, la cinci zile după revărsare, mai sînt suprafețe cu luciu de apă. Se fac mari eforturi. Cooperatorii din Rîmnicelu secerau astăzi grîul din apă. Așa se procedează și în alte părți, astfel încît din cele 83 200 hectare semănate cu grîu în județul Brăila a fost strînsă recolta în procent de peste 90 la sută. Pierderi, practic de nerecuperat, s-au produs totuși la grîu, porumb, floarea-soarelui, lucernă, legume și pe suprafețe importante cultivate cu soia, tutun, sorg, cartofi, coreandru, fasole, mazăre. Cel mai greu încercate sînt localitățile Surdila-Greci, Surdila-Găiseanca, Jirlău, Cireșu ș.a. Un pod de cale ferată a fost rupt și linia Făurei—Tecuci, serios avariată.

Și în prezent pe teritoriul județului mai sosesc viituri, iar Dunărea este în creștere. Evident, s-au inițiat măsuri de apărare. Municipiul a fost împărțit în trei zone de gardă. Astăzi, 8 iulie, am văzut la lucru aproape 10 000 de oameni, care depun eforturi susținute pentru completarea, consolidarea și supraînălțarea digurilor existente, precum și construirea altora. Noile amenajări sînt cu aproape un metru mai înalte decît cota probabilă a undei, estimată a fi aici la 5,85 metri, așa că pătrunderea apei în municipiu pare exclusă. În zona gării fluviale a fost deja terminat un dig din piatră de pavaj, scînduri, bușteni și pămînt bătut, au fost supraînălțate cu inele din beton gurile de canal pentru a preveni o eventuală revărsare prin acestea. Pe faleză se va construi, pînă diseară, un dig din saci de polietilenă umpluți cu pămînt, dig înalt de un metru. De altfel, întregul complex de lucrări din municipiul Brăila va fi terminat în cursul acestei zile. Măsuri speciale au fost luate și pentru apărarea Insulei Mari a Brăilei. 25 de buldozere, 20 screpere, 3 excavatoare și 40 de autobasculante lucrează permanent la rectificarea coronamentului digului pe o lungime de 156 kilometri și consolidarea digului pe alți 16 kilometri. Și aici, ca și în celelalte acțiuni, comuniștii sînt în frunte, mobilizînd prin exemplul lor de abnegație.

Concomitent, în întreprinderile industriale, oamenii muncii brăileni, care au raportat cu cîteva zile în urmă îndeplinirea planului cincinal la producția-marfă în 4 ani, 6 luni și 4 zile, s-au angajat să lucreze în schimburi prelungite de 12 ore. La I.U.G. „Progresul", față de media de 4—5 excavatoare care se construiau zilnic, în această perioadă de pe banda de montaj coboară 10—12 excavatoare. Ele sînt trimise imediat în zonele puternic calamitate. În agricultură s-au luat măsuri și se lucrează deja la reînsămînțarea culturilor succesive și se continuă drenarea apelor.

Mircea BUNEA

SOLIDARITATE MUNCITOREASCĂ

● 100 de petrochimiști de pe platforma industrială Borzești — lăcătuși, mecanici, electricieni, zidari-șamotori, maiștri — oameni cu înaltă calificare, organizați în două caravane, au plecat la Tîrnăveni și Turda pentru a acorda asistență tehnică unităților chimice din aceste localități. Cei rămași lîngă instalații și-au propus ca în răstimpul în care tovarășii lor vor da o mînă de ajutor la înlăturarea efectelor inundațiilor să realizeze suplimentar, zilnic, de două ori mai multe produse decît prevede angajamentul. **(Gh. Baltă).**

● În zilele de luni și marți, harnicul colectiv al întreprinderii textile „Oltul" din Sf. Gheorghe a livrat, peste prevederile planului, mai bine de 50 000 m p tesături și opt tone fire de bumbac. În același timp, venind direct în sprijinul colectivului tesătoriei din Sighișoara, grav afectată de inundații, textilistele din Sf. Gheorghe au spălat, uscat și ajustat o mare cantitate de tesături. Totodată, 22 de specialiști ai întreprinderii s-au deplasat la Mediaș să dea ajutor pentru repunerea în funcțiune a țesătoriei din localitate. Iar de la Mediaș s-au adus pentru recondiționare 100 de motoare electrice mici. **(Tömöri Géza).**

● Întreprinderea de sîrmă și produse din sîrmă Buzău și-a reorganizat schimburile astfel ca, paralel cu realizarea ritmică a sarcinilor de plan, în fiecare zi 100 de muncitori să ia parte la sprijinirea acțiunii de evacuare a apelor care au inundat comuna Cilibia. Inițiativa „sîrmarilor" a fost preluată imediat de colectivele de muncă ale întreprinderilor de geamuri, de prelucrare a maselor plastice, ale întreprinderii „Metalurgica" și altele. Muncitorii s-au constituit în echipe care lucrează zi și noapte la amenajarea canalelor și șanțurilor de scurgere a apei, la stringerea și depozitarea recoltei. **(Mihai Băzu).**

● Numeroși muncitori și specialiști sătmăreni au plecat spre zonele calamitate spre a ajuta la repunerea cît mai grabnică în funcțiune a întreprinderilor afectate de inundații. De la întreprinderea textilă „Ardeleana" Satu-Mare au plecat primele două grupuri de specialiști — unul la întreprinderea textilă „Bumbacul" Sighișoara și altul la „Tîrnava" Mediaș. Zece zidari șamotori și electricieni de la întreprinderea „23 August" Satu-Mare au plecat la „Emailul roșu" Mediaș, unitate care a dat un cald sprijin tovărășesc refacerii întreprinderii „23 August", afectată la rîndul ei de inundațiile din 1970.

PE AICI AU TRECUT PUHOAIELE...

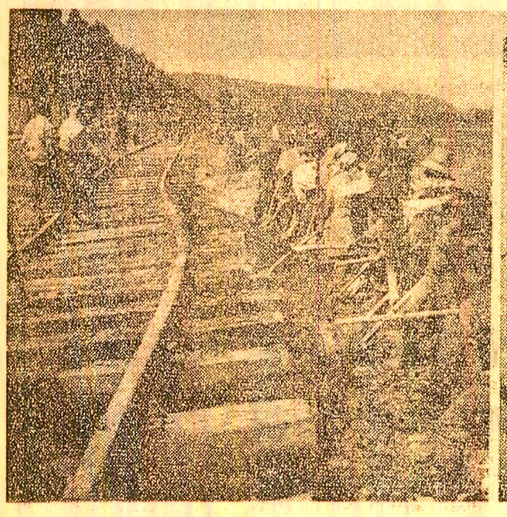

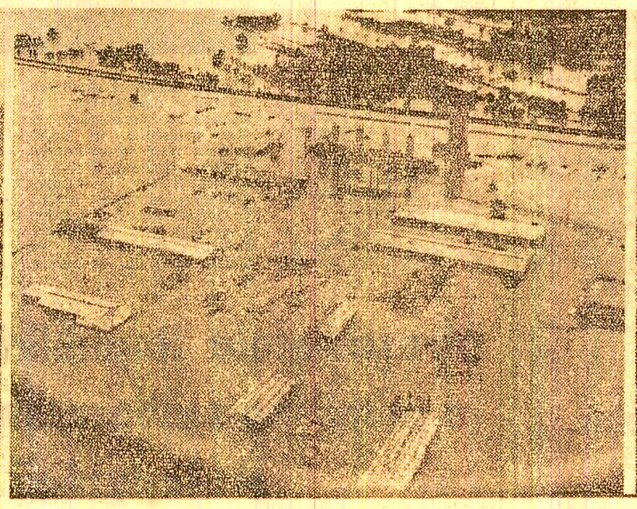

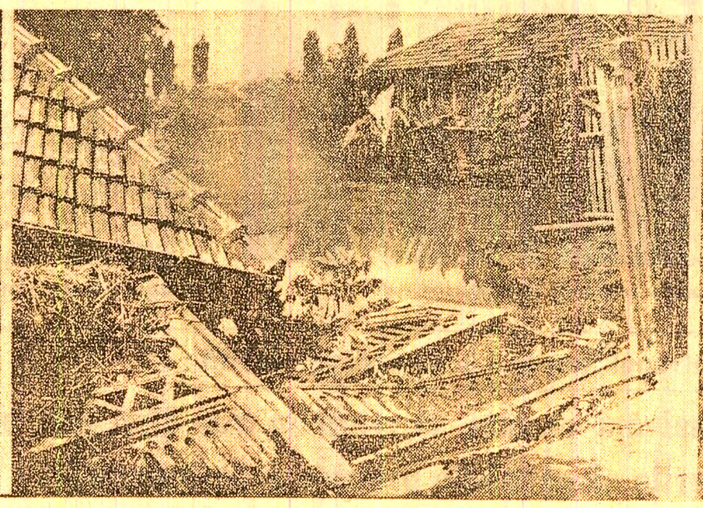

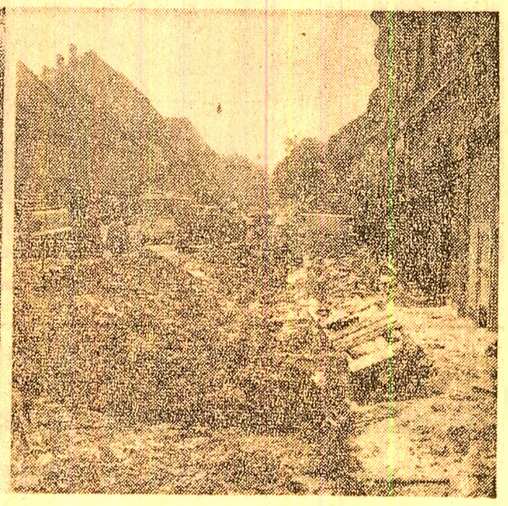

Momente din dramatica încleștare cu apele, imagini ale gravelor distrugeri provocate agriculturii, întreprinderilor industriale, căilor de comunicație, orașelor și satelor, cetățenilor din zonele lovite de inundații. În fotografii (de la stînga la dreapta) : Pe calea ferată Odorhei—Sighișoara ; complex zootehnic în județul Mureș, sub ape ; și aici a fost o gospodărie țărănească ; pe străzile Sighișoarei

TOVARĂŞUL NICOLAE CEAUŞESCU

în permanenţă prezent la conducerea luptei împotriva calamităţilor

(Urmare din pag. I)

— şi modul în care pregătesc instituţiile noastre de învăţămînt specialiştii de care are nevoie acest sector. Toate aceste probleme vor constitui obiectivul dezbaterilor unei conferinţe pe ţară, la care vor participa toţi specialiştii din acest domeniu.

Secretarul general al partidului a examinat, totodată, modul în care se desfăşoară lucrările de amenajare a digului de la Roşu—Ciurel şi de refacere şi consolidare a celui de la Dragomireşti — lucrări pe care le execută în ritm susţinut unităţi ale forţelor noastre armate şi ale Ministerului de Interne, dotate cu utilaje terasiere de înaltă productivitate. Secretarul general al partidului cere ca cele două diguri să fie terminate încă în cursul acestei veri şi arată că albia Dîmboviţei trebuie lărgită pînă în amonte de confluenţa ei cu Ciorogîrla, pentru a se asigura scurgerea unor volume de apă oricît de mari.

Abordînd apoi o problemă de cea mai mare importanţă — **creşterea puternică în următoarele zile a nivelului apelor Dunării — secretarul general al partidului atrage atenţia asupra necesităţii de a se lua de îndată cele mai energice măsuri în vederea prevenirii şi combaterii efectelor revărsării apelor**, pentru mobilizarea cetăţenilor care, cu participarea directă a unităţilor forţelor armate şi Ministerului de Interne, să ridice noi diguri, să consolideze pe cele existente, să apere malurile de viitură.

Tovarăşul Nicolae Ceaușescu subliniază încă o dată necesitatea ca, prin aplicarea cu fermitate a acestor măsuri, să se limiteze la maximum efectele dăunătoare ale creşterii apelor Dunării, să se asigure desfăşurarea în condiţii normale a activităţii.

★

Marţi seara, tovarăşul Nicolae Ceaușescu, secretar general al Partidului Comunist Român, s-a întîlnit cu Biroul Comitetului judeţean Prahova al P.C.R., cu cadre din economia judeţului.

Întîlnirea a avut loc la sediul comitetului judeţean, cu prilejul unei scurte vizite de lucru pe care secretarul general al partidului a făcut-o în judeţul Prahova.

În cadrul întîlnirii, primul secretar al comitetului judeţean, Ion Catrinescu, a informat despre măsurile pe care organizaţia de partid judeţeană le-a luat în vederea înfăptuirii hotărîrilor Comitetului Politic Executiv al C.C. al P.C.R. în legătură cu prevenirea şi combaterea inundaţiilor, cu strîngerea recoltei şi intensificarea activităţii în economie.

Tovarăşul Nicolae Ceaușescu a apreciat că stadiul îndeplinirii acestor măsuri nu corespunde necesităţilor şi posibilităţilor judeţului, că se cere în continuare mobilizarea tuturor forţelor — ţăranii cooperatori şi toţi lucrătorii din agricultură, funcţionarii, tineretul, elevii, inclusiv pionierii — la evacuarea apei şi la strîngerea fără pierderi a grîului şi legumelor de pe ogoare, la reînsămînţarea cu cultura a doua. **„Este necesar — a subliniat tovarăşul Nicolae Ceaușescu — să se realizeze o mobilizare generală a tuturor forţelor existente în judeţ pentru strîngerea recoltei, bun al întregului popor, pentru limitarea la maximum a efectelor negative ale calamităţilor naturale. În această acţiune de interes naţional trebuie să se facă simţit mult spiritul revoluţionar muncitoresc care a caracterizat în trecut activitatea oamenilor muncii din acest judeţ".**

În ce priveşte situaţia din industrie, primul secretar al comitetului judeţean de partid a informat că în toate unităţile din judeţ activitatea se desfăşoară normal, cu excepţia unei întreprinderi de exploatare a nisipului din Vălenii de Munte, care va fi şi ea repusă într-un timp scurt în funcţiune. Secretarul general al partidului a cerut ca şi în acest domeniu să fie valorificat la maximum întregul potenţial existent, subliniind că industria judeţului oferă largi posibilităţi de a recupera, printr-o producţie sporită, pierderile din agricultură. În acest sens, tovarăşul Nicolae Ceaușescu a indicat să se treacă de îndată la reexaminarea posibilităţilor fiecărei întreprinderi de a realiza producţii suplimentare, în primul rînd destinate exportului.

Nu este vorba de a produce de dragul producţiei — a subliniat secretarul general al partidului — ci de a acţiona în vederea satisfacerii unor cerinţe sporite la export, cît şi a necesităţilor economiei noastre. Tovarăşul Nicolae Ceaușescu şi-a exprimat convingerea că muncitorii, specialiştii dispun de mari rezerve în privinţa creării şi asimilării de produse noi, subliniind că aceasta trebuie să fie una din direcţiile principale în acţiunea de suplimentare a producţiei. Îndeosebi este necesar să se asigure utilajelor aparatura de măsură şi control, precum şi piesele de schimb necesare dotării unor întreprinderi în vederea înlocuirii unor asemenea produse care ar urma să fie procurate din import. În acest scop trebuie antrenate larg forţele de proiectare din întreprinderi, inginerii, tehnicienii şi specialiştii, asigurîndu-se folosirea tuturor posibilităţilor de a realiza — prin forţele proprii ale întreprinderilor sau prin cooperarea cu alte unităţi — tot ceea ce este necesar pentru dezvoltarea şi modernizarea în continuare a producţiei.

Primul secretar al comitetului judeţean de partid a exprimat, în numele comuniştilor, al tuturor oamenilor muncii, hotărîrea de a înfăptui întru totul indicaţiile şi sarcinile puse în faţa lor de tovarăşul Nicolae Ceaușescu, de a răspunde prin fapte chemării secretarului general al partidului de a contribui cu toate forţele la recuperarea pierderilor mari pe care agricultura, industria, întreaga economie a ţării noastre le-au avut de suferit în urma inundaţiilor, de a munci cu înalt spirit de responsabilitate comunistă pentru a fi la înălţimea încrederii acordate.

Tovarăşul Nicolae Ceaușescu şi-a exprimat convingerea că organizaţiile de partid, comuniştii, toţi oamenii muncii, în frunte cu Comitetul judeţean de partid Prahova, nu vor precupeţi nici un efort în vederea înfăptuirii angajamentului asumat pentru salvarea recoltei, pentru realizarea cincinalului înainte de termen, demonstrînd prin muncă, prin activitate practică hotărîrea lor de a asigura în orice condiţii dezvoltarea economico-socială a ţării, înfăptuirea istoricelor hotărîri ale Congresului al XI-lea al P.C.R.

(Agerpres)

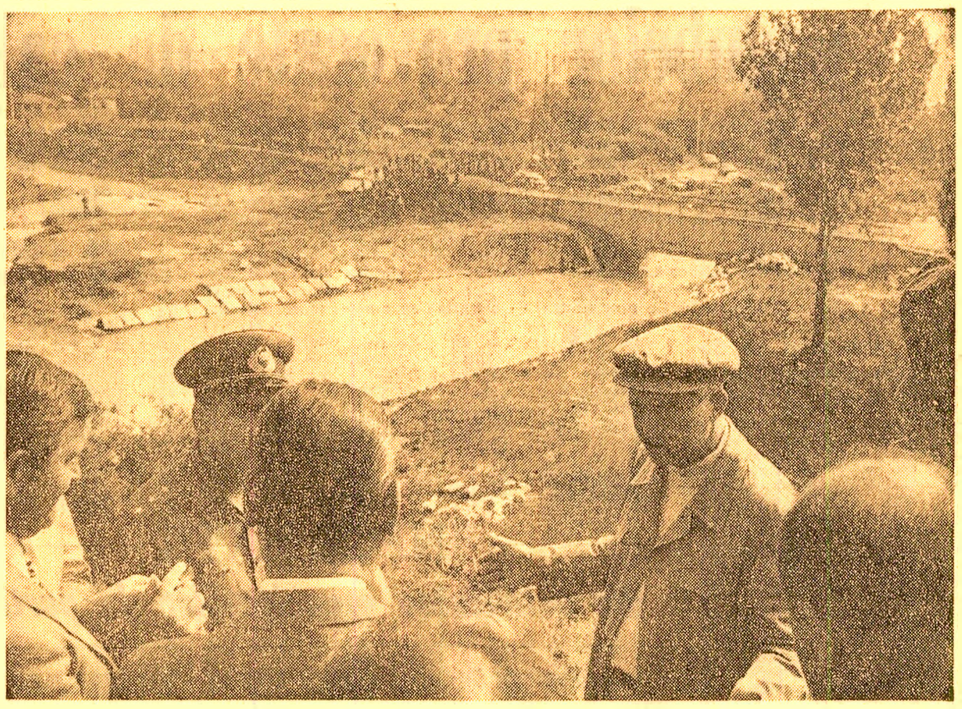

Soluţii pentru sistematizarea Dîmboviţei şi Colentinei, a tuturor celorlalte rîuri care străbat cîmpia Dunării

AGRICULTURA, CÎMP AL VITEJIEI PENTRU APĂRAREA PÎINII POPORULUI

ILFOV : Secerişul între ape

În unităţile agricole din judeţul Ilfov se vădeşte o puternică mobilizare a tuturor forţelor satelor la strîngerea recoltei de grîu, la executarea celorlalte lucrări de sezon. La C.A.P. Hotarele, 400 de cooperatori lucrau de zor, secerind holdele din care apele Argeşului nu se retrăseseră încă. Şi la Greaca munca este bine organizată. Cei peste 500 oameni, bărbaţi, femei şi copii, cadre didactice, aproape toată lumea aptă de muncă din sat este prezentă în lanul de grîu.

În acelaşi spirit de răspundere faţă de soarta recoltei acţionează şi lucrătorii de la I.A.S. Prundu. Grîul, deşi cu umiditate mai mare decît în alţi ani, a fost transportat la baza de recepţie din Giurgiu, de către şoferii de la I.T.A. Satu-Mare veniţi să dea ajutor la strîngerea recoltei — şoferi despre care directorul I.A.S.-ului a avut numai cuvinte de laudă.

Străbătînd întinderile dominate de lanurile de grîu, porumb, floarea-soarelui şi scia ale acestei unităţi, am avut prilejul să ne convingem încă o dată că în activitatea întreprinderii de exploatare a sistemelor de desecare există însă serioase lacune. Din cauza colmatării unei porţiuni a canalului dintre staţiile de evacuare Cioranu şi Manta, deversarea apelor se face foarte anevoios ; din această cauză, la Prundu nu s-a putut recolta nici pînă acum o mare suprafaţă de orz, iar cultura porumbului în zona învecinată canalului este şi ea afectată de excesul de umiditate.

În încheiere un fapt care a făcut notă aparte în peisajul cîmpului : la C.A.P. Prundu, secerătorii pe care îi întîlnisem dimineaţa în lan, spre amiază... se întorceau în sat. Adică tocmai atunci cînd vecinii lor din Greaca ziceau că grîul e cum nu se poate mai bun pentru secerat manual. Şi la Greaca s-a lucrat pînă a început să plouă torenţial. **(Alexandru Brad).**

CONSTANŢA : Prin întrajutorarea unităţilor agricole lucrările avansează rapid

Întrajutorarea unităţilor agricole învecinate a dat bune rezultate la grăbirea secerişului. În acest mod sînt folosite intens toate cele peste 1 400 combine „Gloria" şi cele 550 combine tractate. În acest sens se înscrie iniţiativa luată de consiliul popular al comunei Nicolae Bălcescu şi conducerea cooperativei din localitate : aflînd că la cooperativa vecină, cea din Dorobanţu, recolta este bună, dar secerişul a întîrziat, au trimis în ajutor 5 combine „Gloria". Folosind bine acest sprijin şi, desigur, mijloacele proprii, cooperatorii din Dorobanţu au recoltat 360 ha cu grîu din cele 390 ha cultivate.

Judeţul Constanţa are condiţii optime pentru a obţine, pe terenurile eliberate, a doua cultură. Pînă la 7 iulie au fost însămînţate 48 670 ha cu porumb pentru boabe, siloz şi masă verde. Pentru a contribui la recuperarea pagubelor provocate de inundaţii în alte judeţe, din iniţiativa comitetului judeţean de partid s-au luat măsuri pentru a fi însămînţate suplimentar 5 000 ha cu porumb boabe din hibrizi timpurii. În acest scop, după eliberarea terenului de paie, mecanizatorii lucrează în schimburi prelungite, chiar şi noaptea, la arat şi semănat. Astfel, organizînd munca în flux continuu, cooperativele agricole din cadrul consiliului intercooperatist Valul Traian au însămînţat 727 ha cu porumb în cultură succesivă din cele 1 005 ha recoltate.

„Nici un bob risipit" este cuvîntul de ordine în activitatea mecanizatorilor, a tuturor locuitorilor satelor dobrogene. La cooperativa agricolă Pecineaga, „fruntaşii fruntaşilor", după cum ni s-a spus, sînt mecanizatorii Motoc Mihalache, Enache Diogene şi Alexandru Păun care, zilnic, string 40—42 tone de grîu. La cooperativa Adamclisi pe porţiunile cu grîu culcat şi pe pante lucrează echipe de cosaşi, iar alţi cooperatori transportă snopii cu căruţele la arie.

Rezultatele la însămînţarea culturilor succesive ar putea fi şi mai bune dacă n-ar întîrzia eliberarea terenurilor de paie. De ce ? Cele mai frecvente întreruperi se datoresc defectării innodătorului de sîrmă de la presa de balotat. Sesizările repetate adresate uzinei producătoare nu au fost urmate de măsuri eficiente pentru înlăturarea defecţiunilor. Şi cînd te gîndeşti că uzina este chiar în judeţ, la Medgidia. **(C. Bordeianu).**

La cooperativa agricolă Balta Doamnei, judeţul Prahova, au ieşit la secerat zeci de femei, ajutate de bărbaţi la legatul snopilor

VASLUI : Pregătiri pentru culturile succesive

Deşi în judeţul Vaslui recolta de cereale nu a fost pusă în pericol de inundaţii, ploile căzute în primele zile ale lunii iulie au întrerupt secerişul. Pentru ca pierderile să fie cît mai mici, au fost luate măsuri energice. Duminică, deşi pe alocuri a mai plouat, s-a muncit totuşi cu spor. De luni, ritmul lucrărilor s-a intensificat. Alături de mecanizatori şi ţărani participă la lucrările agricole activişti de partid şi de stat, funcţionari din instituţiile comunale, elevi. Pînă la 8 iulie, recolta de grîu a fost strînsă de pe circa 25 la sută din suprafaţă. S-au folosit mijloace mecanice, iar acolo unde combinele nu au reuşit să intre, s-a acţionat cu secerile (la Viişoara, Grivita, Banca, Băceşti, Ghergheşti şi altele). La cooperativa agricolă din Lunca Banului au fost recoltate 500 ha din cele 800 ocupate cu grîu ; totodată, tractoarele au fost utilizate la executarea arăturilor pentru a se pregăti terenul destinat culturilor succesive. Pe valea Tutovei, la cooperativa agricolă Dragalina, Ion Călin, secretarul comitetului comunal de partid Tutova, ne-a vorbit despre hărnicia cooperatorilor şi mecanizatorilor. „Grîul aflat pe terenurile inundabile l-am recoltat cu secerile, în rest acţionăm cu mijloace mecanice. Acum, mecanizatorii muncesc din zori şi pînă seara tîrziu pentru a pune la adăpost recolta". **(Crăciun Lăluci).**

CLUJ : În pofida ploilor se munceşte cu spor

Biroul comitetului judeţean de partid Cluj, în şedinţa de luni seara, a subliniat că problema nr. 1 a judeţului o constituie în momentul de faţă eliberarea de ape a terenurilor agricole cultivate cu cereale şi furaje şi trecerea de îndată la recoltarea şi depozitarea acestora. Prin eforturi stăruitoare, prin muncă îndîrjită, în ultimele două zile au fost obţinute importante progrese în acest sens. Numai în două zile oamenii muncii de la sate au evacuat apa de pe circa 2 400 ha, săpînd peste 45 000 ml canale, şanţuri şi rigole de scurgere. În comuna Apahida, unde erau inundate circa 450 ha de teren, au fost executate peste 3 km de şanţuri pentru scurgerea apelor. Fiecare cetăţean apt de muncă a participat la această acţiune, încît, în prezent, nici un hectar nu se mai află sub ape ; aceasta a permis să se treacă la seceratul orzului şi la reînsămînţarea suprafeţelor cultivate cu legume. Asemenea acţiuni energice au avut loc şi la cooperativele agricole din Viişoara, Mihai Viteazu, Tureni, Iclod şi în alte părţi ale judeţului.

Bine au procedat cooperatorii din Apahida, Iclod, Viile Dejului şi din alte părţi, care au trecut la recoltarea manuală şi mecanică a orzului. În schimb, cooperatorii din Răscruci, care au început recoltatul orzului sîmbătă, nu au mai continuat duminică, deşi timpul era frumos.

Ţinînd seama de urgenţele din agricultură, biroul comitetului judeţean de partid a cerut **organizaţiilor de partid de la sate, conducerilor consiliilor intercooperatiste şi ale cooperativelor agricole să organizeze de îndată formaţiuni de muncă din care să facă parte toţi cetăţenii valizi şi care să ia parte la toate acţiunile, în vederea strîngerii şi depozitării recoltei, eliberării de ape a tuturor suprafeţelor inundate. (Alex. Mureşan).**

PE DIGURILE DUNĂRII

zile şi nopţi de muncă şi veghe

MEHEDINŢI

În timp ce unii muncesc zi şi noapte în întreprinderi sau pe ogoare, alţii — tot zi şi noapte — lucrează „contra-cronometru" la amenajarea şi întărirea digurilor de protejare a zonelor unde este posibil să se reverse apele Dunării. La Porţile de Fier debitul este urmărit tot timpul, iar oamenii acţionează cu calm, în deplină siguranţă, pentru ca turbinele şi celelalte instalaţii ale hidrocentralei să funcţioneze fără întrerupere, la întreaga capacitate, şi în zilele următoare — chiar cînd vor creşte apele. În toate unităţile economice mehedinţene situate pe malul Dunării (la Drobeta Turnu-Severin, ca şi la Orşova) colectivele, în frunte cu comuniştii, acţionează pentru protejarea halelor de producţie, a maşinilor şi instalaţiilor, pentru menţinerea unor ritmuri de muncă maxime. **(Virgil Tătaru).**

DOLJ

Se acţionează cu hotărîre şi maximă operativitate pentru preîntîmpinarea eventualelor inundaţii ce ar afecta localităţile din sudul judeţului : Dăbuleni, Bechet, Dunăreni, Bistreţ, Rast, Ghidici, Desa, Ciupercenii Noi, Calafat, Cetate ş.a., aflate pe malul Dunării.

Pe lîngă faptul că în această zonă există două sisteme mari de îndiguiri şi desecări — Rast—Gighera (58 km) şi Bechet—Călăraşi—Dăbuleni (40 km), sisteme solide care, pentru că după inundaţiile din 1970 au mai fost înălţate cu circa un metru, pot împiedica revărsarea Dunării — s-au luat şi alte măsuri preventive : la punctele vulnerabile s-au transportat însemnate cantităţi de lemnărie şi piatră ; au fost aduse şi puse în poziţie de „start" numeroase utilaje (screpere şi buldozere, care la nevoie să poată interveni), la cantoanele amplasate din 5 în 5 kilometri pe marginea digurilor de apărare în care există un stoc întangibil de materiale — unelte, bărci şi colaci de salvare ş.a. **(Nicolae Băbălău).**

OLT

Comandamentul judeţean a luat măsuri din vreme pentru preîntîmpinarea inundaţiilor.

În zona Corabia, unde se prevede, pentru perioada 12—15 iulie, o creştere a nivelului Dunării peste cota de inundaţie, se fac intense pregătiri în vederea preîntîmpinării unor eventuale revărsări ale apei. Numeroşi locuitori ai oraşului-port, sprijiniţi de lucrătorii sistemului de irigaţii Terasa Corabia, participă, zi şi noapte, la înălţarea şi consolidarea digului între Corabia şi Dăbuleni, pe o lungime de 40 km. De asemenea, se lucrează intens la evacuarea materialelor din dana portului şi a cerealelor din silozul oraşului. În jurul secţiei din localitate a întreprinderii viei şi vinului şi a fabricii de talaş se înalţă un dig de apărare, în timp ce lucrătorii unităţii forestiere de exploatare şi transport şi cei ai ocolului silvic evacuează materialul lemnos depozitat pe malul Dunării.

De asemenea, la I.A.S. Corabia, la cooperativele agricole Orlea, Ianca, Grojdibod, Gura Padinii, Gîrcov şi Giuvărăşti se recoltează cu prioritate culturile din lunca inundabilă a Dunării. Se depun, deci, eforturi susţinute pentru limitarea eventualelor pagube ce s-ar putea produce datorită revărsării apelor Dunării. **(Emilian Rouă).**

TELEORMAN

A fost organizat un comandament special, a cărui activitate este îndreptată spre mobilizarea tuturor cetăţenilor pentru supravegherea permanentă şi întărirea digurilor din zona cuprinsă între comunele Islaz şi Pietroşani. La confluenţa Oltului cu Dunărea, pe o lungime de circa 8 kilometri, peste 1 000 de cetăţeni — muncitori, ţărani cooperatori, militari — ţin continuu sub observaţie şi consolidează digurile de apărare a comunei Islaz. Măsuri asemănătoare s-au luat la Tr. Măgurele şi la Zimnicea, pentru protejarea unităţilor economice aflate în apropierea fluviului. Cu energie se acţionează şi la recoltatul grîului de pe cele 3 700 ha aflate în lunca Dunării. **(I. Toader).**

ILFOV

La Olteniţa se lucrează zi şi noapte pentru consolidarea digurilor de la Dunăre, pentru protejarea oraşului, a şantierului naval şi a culturilor din zona inundabilă. În dreptul I.A.S. Olteniţa, pe o lungime de 400 metri, se ridică un dig din 10 000 mc pămînt, menit să stăvilească intrarea apelor în orezării. La şantierul naval, toate zonele joase sînt apărate cu diguri din saci cu pămînt. Împotriva procesului de erodare, malurile Dunării au început să fie protejate, în unele locuri, cu fascine din lemn.

Acţiuni pentru evitarea inundaţiilor se desfăşoară şi în municipiul Giurgiu. La şantierul naval, la fabrica de zahăr şi la silozul de cereale se suprainalţă diguri de apărare, se pregătesc saci cu pămînt pentru a se putea interveni operativ. Colectivul întreprinderii de poduri din beton — care s-a angajat să depăşească planul pe această lună cu produse în valoare de un milion lei, necesare refacerii drumurilor şi podurilor din ţară distruse de ape — a înălţat un dig pentru protejarea utilajelor şi a poligoanelor de lucru, astfel ca activitatea să se poată desfăşura continuu în orice condiţii **(Al. Brad).**

ARADUL SE APĂRĂ

ferm, tenace, cu mari concentrări de forţe materiale şi umane

7 iulie 1975, ora 20,30. Cota atinsă : 549 cm, iar apa creşte vertiginos. Un cer negru, ameninţător se prăvăleşte timp de 15 minute sub forma unei ploi torenţiale peste oraş, diguri şi oameni care rămîn neclintiţi la datorie, de veghe pe Mureş. De la staţia de epurare se anunţă infiltraţii pe lîngă stăvilar. Dispoziţii scurte, precise, intervenţie promptă, cazul e rezolvat.

Ora 21,00. Mureşul a crescut la 570 cm. Nimic deosebit de semnalat de la cele 13 sectoare de apărare a oraşului. Cetăţenii — într-un număr impresionant — militari, membri ai gărzilor patriotice continuă supravegherea cu calm şi fermitate. Într-unul din punctele din imediata apropiere a podului „Decebal" soldaţii Cornel Luca, Marin Nuţă, Gheorghe Vulpe, Alexandru Tuţă, sub comanda lt. major Gheorghe Viţelaru, sînt gata să intervină suspendaţi la firul apei şi înarmaţi cu gheare de pisică şi cîngi pentru a descongestiona pilonii podului de buştenii ce vin pe apă. Pe diguri este difuzată ediţia specială a ziarului judeţean „Flacăra roşie", care consemnează imagini de ultimă oră surprinse în lupta cu apele în judeţul Arad.

Ora 22,00. În sectorul 8 de apărare este întrerupt curentul electric pentru a preîntîmpina eventualele accidente prin electrocutare. Imediat au intrat în funcţiune felinarele şi lanternele. Veghea continuă. Recepţionăm un mesaj din aval de Arad : la Nădlac s-au încheiat lucrările la digul de apărare a complexului de îngrăşare a porcilor. Sînt în afară de primejdie 30 000 de animale.

Ora 23,00. În sectorul uzinei electrice şi a noului viaduct aflat în construcţie se apreciază că digul ar putea fi străpuns. De la comandamentul municipal pornesc ajutoare şi materiale. În zona palatului cultural un grup de femei, ducînd în mîini saco şe doldora, poposesc în mijlocul unor militari. Le-au adus ceai şi cafea fierbinte, sandvişuri, roşii, ardei, apă minerală. Încercăm să aflăm cum se numesc. Ni se răspunde : facem parte din comitetul de femei din blocul de la nr. 24 din Bd. Dragalina.

De la uzina electrică ni se comunică : digul a fost consolidat.

8 iulie. Ora 2,00. Apele Mureşului au atins cota 640 cm şi cresc, inundînd zona „Alfa", întreaga faleză şi strandul. Digurile dinspre zonele locuite rezistă.

Ora 6,00. Cota atinsă : 658 cm. Semnele oboselii se citesc pe feţele tuturor. Dar nimeni nu-şi părăseşte postul. La comandamentul judeţean de luptă împotriva inundaţiilor se apreciază că apele au intrat în curba de staţionare, creşterile cifrîndu-se doar la 2 pînă la 3 cm pe oră. Soldatul Alexandru Moldovan, fost muncitor la „Unio" Satu-Mare, ne declară : „Ştiu ce înseamnă lupta cu apele. În 1970 am participat la salvarea oamenilor şi oraşului Satu-Mare. Acum am un dram de experienţă. Alături de civili şi de colegii mei, îi vom veni de hac şi Mureşului".

Ora 8,00. Un soare strălucitor semnează şi el parcă „prezent" printre apărătorii Aradului. Apele Mureşului, însumînd peste 2 000 mc pe secundă, curg la vale, staţionînd însă la 662 cm. Din sectorul 10 de apărare se anunţă infiltraţii prin dig. Operativ, 1 000 de saci plini cu pămînt sînt trimişi la faţa locului şi aşezaţi în punctul critic sub o strictă supraveghere tehnică.

Ora 10,00. Mureşul staţionează de 3 ore la 662 cm şi se apreciază că va staţiona. E un fapt deloc îmbucurător. Dar se acţionează cu calm şi fermitate. Orele nopţii se prelungesc fără întrerupere, în ziuă, într-o continuă supraveghere a digurilor. La comandamentul judeţean, tovarăşul Mihai Lazăr ne informează : date fiind stagnările înregistrate în cursul zilei de ieri în amonte de Arad, există prognoza că şi în zona municipiului apele vor rămîne circa 20 de ore la cote care solicită o deosebită atenţie. Dar la ora cînd transmit, Aradul, oamenii săi — din rîndul cărora, peste noapte, doar copiii au închis ochii — sînt tot acolo, pe diguri, rămînînd să apere cu orice preţ oraşul.

Dar, din păcate, eroismul oamenilor, promptitudinea măsurilor nu au putut anula soldul dramatic al pagubelor cu care se înscrie această încercare în bilanţul economic al judeţului. Suprafeţelor afectate de ploile din luna iunie li s-au adăugat altele, peste care au năvălit acum apele Mureşului ; recolta a fost strînsă timpuriu, cu inevitabile pierderi. Costă scump însăşi măsurile de stăvilire a apelor. Numai în raza municipiului, timp de 4—5 zile au fost dezafectate din folosinţa lor firească pentru a transporta pe frontul apelor 3 411 autocamioane şi basculante, 134 autobuze, 380 tractoare şi buldozere, 20 de vagoane de cale ferată. Au fost folosiţi 250 000 de saci, 210 mc cherestea, zeci de tone de ciment rapid, sute de tone de piatră, mii de tone de nisip, mii de kilograme de polietilenă cu care a fost învelită o parte din dig pentru a fi mai protejat. Şi la această oră, pe bulevardul central al Aradului, paralel cu Mureşul, staţionează, în mod preventiv, 350 de mijloace auto încărcate cu materiale de intervenţie.

Constantin SIMION
corespondentul „Scînteii"

Muncă politică intensă pentru depășirea sarcinilor de plan, pentru recuperarea pagubelor provocate de calamități

În aceste zile de luptă îndîrjită împotriva inundațiilor și a pagubelor provocate, de eforturi încordate pentru a salva recolta și producția industrială, organizațiile de partid din zonele și întreprinderile care n-au fost afectate direct de calamități desfășoară o intensă muncă politică spre a traduce neîntîrziat în viață chemarea secretarului general al partidului de a se munci fără preget pentru îndeplinirea planului cu strictețe la toți indicatorii, de a se realiza importante producții suplimentare peste plan, în vederea compensării în cît mai mare măsură posibilă a pagubelor suferite de economia națională. Activitatea agitatorilor, a stațiilor de radioficare, agitația vizuală, celelalte forme și mijloace ale muncii politice de masă sînt — și trebuie să fie pretutindeni — orientate spre acest mare obiectiv.

INFORMAȚII
din activitatea organizațiilor de partid

Așa cum pe diguri oamenii luptă cu apele, tot astfel, la mașini trebuie luptat cu timpul spre a da economiei naționale produse mai multe, spre a compensa din pagubele pricinuite țării — iată ideea ce călăuzește pe agitatori. Cu toate că tînărul colectiv de muncă al **Întreprinderii de armături din fontă și oțel Zalău** își realizează lună de lună planul în ce privește producția globală și marfă, sarcina de plan la unul din indicatorii de bază — productivitatea muncii — nu era îndeplinită. Această problemă s-a pus cu deosebită acuitate în aceste zile cînd colectivul de aici, mobilizat de chemarea partidului de a lua parte cu toate forțele la lupta pentru a suplini producția calamitată în alte întreprinderi, și-a luat angajamentul de a realiza peste plan, pînă la sfîrșitul anului, 100 tone armături.

Comitetul de partid din întreprindere a stabilit o serie de măsuri politico-educative, de natură să mobilizeze energiile colectivului la realizarea riguroasă și a acestui indicator de plan. Dintre multiplele acțiuni întreprinse pe această linie desprindem emisiunea locală a statiei de radioficare intitulată „Opinia publică are cuvîntul". Săptămînal, joia, la ieșirea și intrarea fiecărui schimb, sînt transmise prin stație diferite aspecte din experiența debordată de echipele și brigăzile fruntașe pe tărîmul productivității, precum și riposta pe care o dă colectivul atitudinilor înapoiate față de muncă. În ultima emisiune, bunăoară, s-a luat poziție fermă împotriva celor care, datorită neglijenței, dau rebuturi, precum și împotriva unor abateri de la disciplina muncii. De un interes deosebit s-a bucurat și acea rubrică a emisiunii intitulată „Însemnări din carnetul ofițerului de serviciu" — un mozaic de fapte pozitive și negative petrecute în schimburile II și III, fapte însoțite de comentariile cuvenite, concise și limpezi.

Gheorghe RUSU
corespondentul „Scînteii"

La „navaliștii Dunării" — ordine și disciplină. Colectivul Șantierului naval din Galați muncește în aceste zile încordat, gata pentru lupta cu apele și, în același timp, hotărît să asigure o contribuție cît mai importantă la recuperarea pagubelor suferite de economia națională. Astfel, pentru apărarea șantierului împotriva creșterii apelor Dunării, începînd de luni după-amiază, după efectuarea schimburilor de muncă, 4 000 de constructori navali au început să ridice un dig de protecție în lungime de 1 200 metri. Se lucrează intens, fără răgaz. Comuniștii au avut o contribuție decisivă în organizarea muncii politice în secții, în aplicarea celor mai eficiente căi de mobilizare a oamenilor. Se apelează la forme simple, directe, fără ședințe sau consfătuiri.

Această atmosferă de muncă este expresia unei continuități — colectivul de aici a obținut în ultimele două luni realizări importante în îndeplinirea planului, prin depășirea tuturor indicatorilor. Cum asemenea realizări n-au caracterizat toate lunile din acest an, secretarul comitetului de partid, tovarășul **Anatolie Mehic**, ne-a informat despre metodele politice folosite. În primul rînd s-a urmărit întărirea rolului fiecărei organizații de partid din șantier în mobilizarea comuniștilor la cunoașterea și rezolvarea problemelor economice ale atelierului, secției respective. S-a insistat — în plenare, în adunările generale, la instruiri, cu orice prilej — ca fiecare comunist, fiecare activist să știe care-l sînt sarcinile și, mai ales, să acționeze energic pentru aducerea lor la îndeplinire, instaurarea unui climat de ordine și disciplină. De fiecare dată au fost dezbătute cu comuniștii, cu colectivele de muncă sarcinile ce le au de realizat, s-au evidențiat neajunsurile și greutățile apărute și s-au stabilit în comun căile de urmat. Între modalitățile ce conduc la îndeplinirea ritmică a indicatorilor de plan se numără, totodată, metoda de a încredința membrilor birourilor organizațiilor de bază răspunderea cîte unui loc de muncă, cerîndu-li-se în permanență informări operative cu privire la mersul treburilor.

Tot în scopul antrenării tuturor forțelor colectivului la întărirea ordinii și disciplinei în toate compartimentele, organizația de partid acordă un sprijin susținut organizației U.T.C., întăririi rolului acesteia în mobilizarea angajaților tineri, membrii comitetului, alți comuniști cu experiență participînd la adunările tinerilor, contribuind la desfășurarea unor dezbateri constructive, la soluționarea problemelor care se ridică. O susținută muncă educativă se duce cu tinerii și la locurile unde lucrează, creîndu-se în acest fel o puternică opinie de masă în sprijinul permanentizării bunelor rezultate obținute, al depășirii lor neîntrerupte.

Dan PLĂEȘU
corespondentul „Scînteii"

Toată atenția — calității produselor. La **Fabrica de teracotă din Bistrița**, organizația de partid a întreprins în acest an numeroase acțiuni îndreptate spre îmbunătățirea calității produselor. Deosebit de eficientă s-a dovedit, între altele, o inițiativă a muncii politice, denumită „consiliile calității", la care participă muncitori, ingineri și tehnicieni cu o bogată experiență, sub directa îndrumare a birourilor organizațiilor de bază. „Consiliile calității" se preocupă în permanență de aplicarea riguroasă a tuturor măsurilor stabilite pentru îmbunătățirea indicilor calitativi ai producției, pentru a determina în acest sens o adevărată mișcare de masă. Bilunar are loc „Sfatul calității pe întreprindere", în cadrul căruia sînt prezentate diferite propuneri. Numai în ultimele luni, „consiliile calității" au recoltat din rindul colectivului cîteva zeci de propuneri valoroase privind perfecționarea proceselor tehnologice, reducerea consumurilor specifice, scăderea cheltuielilor de producție, crearea de noi modele și altele. Activitatea depusă în acest domeniu a dat roade substanțiale: față de anul trecut a crescut considerabil proporția produselor de calitatea I și extra, concomitent cu scăderea sub coeficientul admis de 0,3 la sută a procentului de rebuturi.

Concomitent, colectivul fabricii se află angajat cu toate forțele în efortul de a asigura sporirea producției și a contribui în acest fel la activitatea de reconstrucție din zonele calamitate: angajamentul de a produce numai în prima decadă a lunii iulie, peste sarcinile de plan, 8 000 bucăți de cahle de teracotă — angajament devenit faptă — este o dovadă grăitoare a spiritului de solidaritate muncitorească ce însuflețește colectivul.

Ion ANGHEL
corespondentul „Scînteii"

Grijă neabătută pentru producția destinată exportului. Peste 60 la sută din producția **Întreprinderii pentru prelucrarea lemnului Constanța** este destinată exportului. Condiția esențială pentru a fi competitiv pe piața mondială constă, după cum se știe, în realizarea unor produse de cea mai bună calitate. În această privință, comitetul de partid a inițiat recent, împreună cu conducerea întreprinderii și cu comitetul sindicatului, o analiză exigentă a calității producției, de la nivelul unității pînă la fiecare loc de muncă, rezultatele analizei fiind dezbătute în toate organizațiile de partid. În cadrul unei ședințe a comitetului oamenilor muncii s-a aprobat apoi un amplu plan de măsuri, din care 17 obiective prevăzute vor avea ca efect îmbunătățirea în continuare a calității produselor. Tot pe această linie, comitetul de partid a elaborat un plan de acțiune pentru creșterea autoexigenței muncitorilor față de calitatea produselor. Astfel, inițiativa „Eu produc, eu controlez", lansată de comuniștii sectorului II pregătire, a fost extinsă la atelierele de tapițerie sub forma controlului reciproc între muncitori.

Ca reflectare a acestor preocupări, agitația vizuală din cadrul întreprinderii îmbracă o diversitate de forme. Un grafic mare îi pune la curent pe muncitori cu obiectivele producției pentru export față de 1969, iar altul prezintă realizările la zi la acest indicator, față de planul anual și planul cincinal. În sfîrșit, „Vitrina calității" este o adevărată oglindă care înfățișează periodic lucrări de înaltă calitate tehnică sau artistică, dar și produse cu defecte sesizate pe parcursul procesului tehnologic, precizîndu-se și numele autorilor lor.

George MIHAESCU
corespondentul „Scînteii"

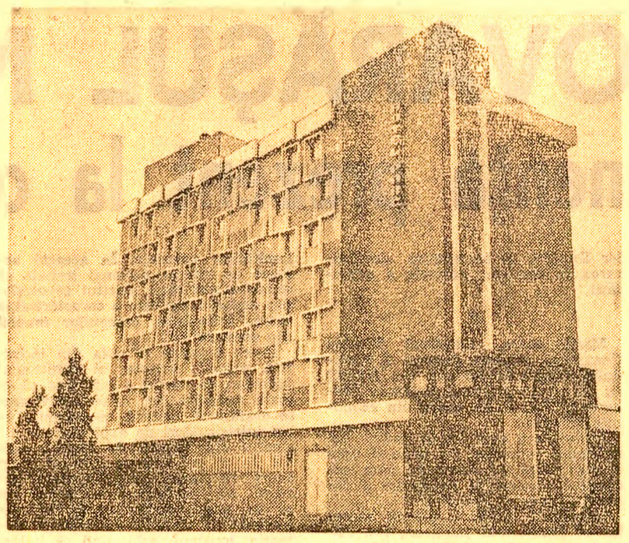

Din noul peisaj edilitar al orașului Alexandria

În confruntare: SCRISORI și RĂSPUNSURI

Deciziile s-au luat... defecțiunile au rămas

„În luna septembrie a anului trecut am adus la cunoștința „Scînteii" anumite defecțiuni de construcție — unele mai grave decît altele — la blocul O3, proprietate de stat, din microraionul 19 Galați — își încep scrisoarea 23 de locatari ai blocului respectiv. Drept urmare, Consiliul popular municipal Galați a organizat o ședință cu proiectantul, constructorul și reprezentanții chiriașilor. S-au stabilit atunci măsuri care, dacă ar fi fost înfăptuite, ar fi înlăturat deficiențele. Pe parcurs, însă acestea s-au amplificat".

În răspunsul său, **Consiliul popular al județului Galați** informează pentru început că „remedierile necesare la copertina de la intrarea în bloc și terasa blocului au fost executate. De asemenea, robineții de reglaj ai caloriferelor se vor monta pe măsură ce trustul va fi aprovizionat cu aceștia". Este locul să precizăm că aceste lucrări de remediere executate pînă în prezent nu erau din cele mai stringente reclamate de beneficiari. Concluzie ce rezultă chiar din răspuns, unde se subliniază că „remedierea finisajului pereților din apartamente și holuri comune, precum și înlăturarea umezelii existente în circa 30 de camere din bloc au fost incluse în lista de lucrări și vor fi executate pînă la data de 15 octombrie 1975" (subl. ns.). În încheiere, se precizează că „pe lîngă cauzele generate de constructor, la apariția fenomenului de condens și mucegăire a pereților au mai contribuit și unii locatari, prin uscarea rufelor în apartamente pe timp de iarnă și neventilarea spațiilor saturate de umiditate".

Să nu uităm însă că situația a fost reclamată încă cu mult înaintea iernii trecute...

Așadar, întîrzierile în remedierea neajunsurilor nu se justifică.

Pe urmele unui dosar

Zilele trecute a revenit la redacție scrisoarea cititorului nostru, Gheorghe Bodnar, din comuna Vatra Moldoviței, județul Suceava, împreună cu un răspuns al IFET Suceava și copii de pe șase adrese. Desigur, numărul mare de hîrtii pentru un caz care ar fi putut fi rezolvat operativ impresionează neplăcut. S-ar putea totuși trece cu vederea dacă cel puțin sesizarea omului ar fi fost rezolvată. Dar atît răspunsul, cît și adresele trimise nu au nici o finalizare.

Despre ce este vorba? În urmă cu mai bine de o lună, autorul scrisorii cerea o îndrumare, un sfat: cum să procedeze pentru rezolvarea situației fiului său, Adrian Bodnar, ucenic de aproape doi ani la C.F.F. Moldovița, căruia i s-a pierdut dosarul cu acte; din această cauză, nu poate intra în drepturi. În plus, deși copilul a urmat ucenicia la locul de muncă pentru a se califica în meseria de strungar, el nu a fost convocat la nici o sesiune de instruire teoretică la Școala profesională pentru materiale de construcții din Iași, unde ucenicii din zonă sînt școlarizați.

Iată ce ne răspunde IFET Suceava, subsemnătura directorului Vasile Sava: „Într-adevăr, numitul Bodnar Adrian a fost admis ca ucenic strungar pentru IFET Cîmpulung Moldova, în iulie 1973. Actele au fost depuse la Grupul școlar de industrializare a lemnului Suceava, după care, cu adresa nr. 2 277/9 iulie 1973, dosarul susnumitului, împreună cu alte dosare, a fost înaintat la Școala profesională pentru materiale de construcții-Iași". Se arată apoi că, în legătură cu aceasta, s-au cerut relații, în anul trecut și în acest an, dar școala din Iași a răspuns „precum că nu a primit dosarul sus-numitului". În concluzie, sîntem informați că ni se trimit copii de pe adresele respective.

Și cu asta — basta! Lucrurile rămîn tot încurcate. În definitiv, dosarul cu pricina putea fi reconstituit, iar ucenicul instruit, potrivit legilor — practic și teoretic. Dar pentru aceasta trebuia părăsită pista birocrației și pornit pe cea concretă, eficientă. Ceea ce, sperăm, se va face măcar acum.

Concis, la obiect

Întreprinderea rețele electrice Craiova: Lipsa de tensiune semnalată de C. Voiculescu s-a datorat reconstrucției rețelei de joasă tensiune din satul Zănoaga-Dolj. În prezent lucrarea s-a executat și rețeaua s-a pus sub tensiune. Urmează ca abonații să fie racordați, eșalonat, la rețea, în termen de 2 săptămîni.

Consiliul popular al județului Dolj: Biroul executiv al Consiliului popular al orașului Băilești a luat măsuri de a deschide drumuri de acces din str. Bolintineanu în str. Panduri și de aici în str. Carpați. (În acest fel, cei peste 400 de elevi ai școlii din localitate nu mai sînt nevoiți să ocolească aproape 6 km — n.n.). Totodată, curtea școlii a fost extinsă.

Întrebarea care se pune este dacă mai era nevoie de atîta corespondență, sesizări, decizii etc. pentru luarea acestor măsuri în vederea curmării situației anormale ce datează de aproape opt ani de zile?

Necula ROȘCA

FAPTUL DIVERS

Bună dimineața, viață!

Duminică, pe la orele prînzului, din mica așezare Boholt, cunoscută pentru apele sale minerale, se lansa un apel pentru salvarea unei femei (muncitoarea țesătoare Silvia Bordeian), căreia îi venise sorocul să nască. Circulația spre Boholt fusese întreruptă de șuvoaiele Mureșului și „Salvarea" nu mai putea pătrunde. Un elicopter, sosit în grabă, a dus-o pe femeie la maternitatea din Deva. Nașterea a fost grea. Dar totul e bine cînd se termină cu bine. Și cînd soarele dimineții i-a surîs unei fetițe dolofane de peste patru kilograme. O cheamă Ana-Camelia. Bine ai venit, Ană! Bună dimineața, viață!

„Citesc din nou gazeta"

De mai mulți ani, muncitorul Constantin Popescu din Drobeta Turnu-Severin a avut un accident, în urma căruia și-a pierdut vederea. A fost de cîteva ori operat de către medicii spitalului din localitate. Apoi, sub atenta supraveghere a acestora, a urmat un îndelung tratament, iar de curînd și-a recăpătat vederea. „Acum, deși am ajuns la 86 de ani, nu vă închipuiți ce mare bucurie am cînd văd din nou oamenii și lumina zilei, cînd pot să umblu singur și să citesc gazeta". Cu siguranță că va citi și aceste rînduri, cu gîndul la cei care au vegheat ani și ani pînă au aprins o rază în bezna nopții...

Cheia de la magazie

Ploaia căzută în noaptea de 6 spre 7 iulie s-a abătut și pe la magazia de materiale a lotului de construcții aparținînd Întreprinderii de construcții și reparații chimice din Tg. Mureș, amplasată în cartierul Someșeni din Cluj-Napoca. Pericol de inundație. Apele creșteau văzînd cu ochii. A fost adus la fața locului șeful de lot, I. Dumitrescu. Dar tocmai pe magaziner, omul cu cheile, ia-l de unde nu-i. Întrebat unde se află, șeful de lot a înălțat din umeri. Nu știe nici măcar unde locuiește. Pînă a trecut pericolul, în locul magazinerului au stat de pază... pompierii!

Un chiriaș, doi chiriași

O zi din luna iulie. Zi frumoasă de vară. În loc să se afle la locurile lor de muncă, doi cetățeni pierd vremea pe sălile tribunalului județean Vaslui. Cine sînt cei doi? Vasile Costea, de la stația „Meteor" din Negrești, și Costel Straub, de la direcția sanitară județeană. Pentru ce se află aici? Pentru că nu și-au plătit de mai multă vreme chiria cuvenită la apartamentele pe care le ocupă în blocul 30 din orașul Negrești. Primul are o restanță de 1 462 lei, iar al doilea, de 2 266 lei. De reținut că al doilea a mai fost chemat în fața instanței pentru aceeași culpă, cu vreo doi ani în urmă. Și, pînă la urmă, tot și-a plătit chiria. Are omul „experiență".

Cu basculanta în pom!

Ca de obicei, șoferul A. Kadar, de la una din carierele Racoșului, județul Brașov, și-a parcat autobasculanta 31—BV—2965 la locul convenit. Neavînd aliceva mai bun de făcut, încărcătorii Sandor Custura și Petru Demeter i-au tot dat roată autobasculantei, după care, „din curiozitate" — cum spunea unul din ei — s-au urcat în cabină. Cînd pe rînd, cînd amîndoi o dată, au început să umble ba la volan, ba la frînă. La un moment dat, autobasculanta a început s-o ia la vale, din ce în ce mai repede, și nu s-a oprit decît într-un... pom! Cei doi au fost internați în stare gravă la spital. Medicii ne asigură că vor scăpa teferi. Ceea ce nu înseamnă că vor scăpa și de consecințele legale ale faptei lor nesăbuite.

Fără „circumstanțe atenuante"

— Rog onorata instanță să aibă în vedere două lucruri: întîi, că mi-am recunoscut fapta, și al doilea, că n-am săvîrșit-o pe trezie, ci la beție.

Așa s-a apărat la Judecătoria din Turda numitul Augustin Popa, cu domiciliul în aceeași localitate. Urcîndu-se la volanul unei autodube, parcată pe stradă, a pornit într-o plimbare de agrement, dar după vreo 10 kilometri, nemaiținîndu-l puterile, a abandonat-o. Văzînd că instanța nu înclină să-i rețină, spre atenuare, circumstanțele, A. P. mai aduce una:

— Ca să vă convingeți că nu-s un terchea-berchea, puteți să întrebați și la locul meu de muncă.

— Unde lucrezi?

— Păi, nu mai lucrez. M-au dat afară. Dacă nu mă dădeau, poate că n-ajungeam aici.

A ajuns „acolo", pentru un an și jumătate.

Rubrică redactată de **Felix POPA** cu sprijinul corespondenților „Scînteii"

Practica productivă a studenților — „ucenicie" temeinică a specialiștilor de mîine

— Studenții bucureșteni au început, ca și colegii lor din întreaga țară, practica productivă prevăzută pentru perioada de vară. Consemnînd debutul acestei importante activități universitare, ce se poate spune despre obiectivele pe care și le propune ea și, mai ales, despre modalitățile concrete de realizare a lor?

— Actuala ediție a practicii productive a studenților bucureșteni — ne-a spus tovarășul **AUGUSTIN GÎRBEA**, prim-secretar al comitetului de partid al Centrului universitar București — se înscrie în mod firesc în contextul acțiunii de integrare organică a învățămîntului cu cercetarea și producția. În consecință, ne-am propus ca practica de vară să reprezinte etapa de vîrf a anului universitar de fructificare cît mai eficientă a valentelor sale instructiv-educative. În deplin consens cu programele de integrare a învățămîntului cu cercetarea și producția — stabilite, după minuțioase analize, pentru fiecare instituț și facultate — întreaga activitate pe care o vor desfășura studenții în perioada de practică din acest an va trebui să însemne o cît mai completă introducere a lor în specialitatea aleasă, să le înlesnească, într-o măsură mult mai mare decît pînă acum, participarea nemijlocită — în funcție de specificul facultăților — la efectuarea unei munci sociale utile.

— Eficiența practicii productive, atît sub raport instructiv-educativ, cît și sub raport economic, depinde și de modalitățile, de condițiile propriu-zise de desfășurare a ei...

— În această ordine de idei, aș menționa mai întîi definirea precisă a profilului și conținutului practicii pentru fiecare categorie de studenți, concretizată în tematici ferme, care vor fi riguros respectate. În al doilea rînd, cu sprijinul direct al comitetului municipal de partid am reușit să îmbunătățim în mod simțitor colaborarea cu unitățile de producție și de cercetare în care se efectuează practica productivă. Se cuvine subliniat în mod deosebit faptul că programele practicii au fost alcătuite în așa fel încît realizarea lor să intereseze în egală măsură întreprinderile și șantierele bucureștene. Așa, de pildă, studenții Institutului politehnic vor executa diverse echipamente tehnologice, dispozitive experimentale pentru încercarea motoarelor cu ardere internă, vor produce piese din aliaje neferoase pentru I.O.R. și întreprinderea de mecanică fină, vor proiecta și realiza dispozitive din elemente modulare, aparate de sudură pentru mase plastice. Studenții Institutului de construcții vor lucra pe șantiere, realizînd integral lucrările de zidărie a unor blocuri de locuințe sau întocmind proiecte pentru diverse obiective de investiții. Tot astfel, studenții facultății de fizică lucrează în atelierele și laboratoarele de microproducție de pe platforma de la Măgurele, cei de la facultatea de matematică elaborează programe și algoritme de calcul privind modelarea proceselor electroenergetice, analiza fiabilității metrologice, studenții secțiilor de geologie participă la activitățile de prospecțiuni, explorare și extracție în unitățile economice ale M.M.P.G., iar cei de la institutul agronomic vor lucra în regim de „studenți angajați" în stațiunea didactică experimentală și în atelierele productive proprii, precum și în alte unități de specialitate. La A.S.E. circa 1500 de studenți sînt incluși în colectivele de cercetare ale catedrelor. Se pot cita dintre contractele mai importante: sistem integrat de proiectare — pregătirea fabricației — comandă numerică în construcții, modele de prognoză a dezvoltării economico-sociale și tehnico-științifice și altele.

— Care este ponderea lucrărilor executate de studenți pe bază de contracte, în raport cu volumul total de activitate din perioada de practică?

— Una dintre caracteristicile practicii productive din acest an o constituie tocmai creșterea numărului studenților care participă, sub conducerea cadrelor didactice, la efectuarea unor ample cercetări pe bază de contracte. Participarea lor, alături de cadre didactice de prestigiu, la realizarea temelor propuse va fi, în adevăratul înțeles al cuvîntului, o primă și temeinică „ucenicie" a specialiștilor de mîine. De asemenea, un număr important de studenți din diferite facultăți au fost incluși în brigăzi mixte de cercetare care își vor desfășura activitatea în diferite județe ale țării, contribuind în mod direct la munca de propagandă ideologică, științifică și cultural-educativă. Tot ca o mărturie a interesului cu care tineretul universitar înțelege să-și sporească contribuția la realizarea bunurilor materiale este și faptul că mai multe mii de studenți bucureșteni au fost angajați în numeroase unități economice, iar alții participă la importante acțiuni de muncă patriotică în diferite locuri din țară.

— Cum apreciați colaborarea statornicită în privința desfășurării practicii studențești între conducerile facultăților și comitetele de partid din unitățile industriale unde lucrează studenții?

— În sistemul nostru de învățămînt practica productivă nu este o disciplină al cărei succes să fie asigurat exclusiv de la catedră. Desigur, și aici rolul cadrelor didactice care îndrumă studenții, al conducerilor de facultăți și institute de învățămînt, care trebuie să execute un control permanent asupra modului cum se respectă programele stabilite, este extrem de important. Dar se înțelege că oricît de temeinice și de bine organizate ar fi îndrumarea și controlul, ele nu pot cuprinde în permanență absolut toate locurile de practică și nu pot da răspuns la toate situațiile ivite în timpul acesteia. De aceea, sînt convins că vom găsi înțelegerea necesară din partea organizațiilor de partid din unitățile de practică productivă, cărora — în încheiere — dorim să le repetăm și pe această cale apelul de a ne sprijini efectiv în această acțiune, interesîndu-se îndeaproape de modul în care studenții sînt ajutați să desfășoare o activitate cu adevărat utilă, în conformitate cu cerințele pregătirii lor profesionale. Printr-o conlucrare strînsă, în spiritul înțelegerii depline a obligațiilor comune ce revin factorilor de răspundere din unitățile de învățămînt și de practică, depistînd și înlăturînd cu maximum de operativitate orice tendințe de formalism și superficialitate, sîntem siguri că perioada de practică din acest an își va atinge obiectivele propuse.

Convorbire consemnată de **Dumitru TIRCOB**

teatre

- Teatrul „C. I. Nottara" (Arenele romane): **Bărbați fără neveste** — 20.
- Teatrul de operetă (la Teatrul de vară Herăstrău): **Singe viennez** — 20.
- Teatrul satiric-muzical „C. Tănase" (sala Savoy): **Cer cuvîntul la... diverse** — 19,30, (grădina Boema): **În grădina bucurilor** — 19,30.
- Ansamblul artistic „Rapsodia română": **Țară bogată-n frumuseți** — 13,30

cinema

- **Strălucirea soarelui**: SCALA — 9; 11,15; 13,30; 16; 18,30; 21, CAPITOL — 9,15; 11,30; 13,45; 16; 18,15; 20,45, la grădină — 20,15, DINAMO — 20,15.
- **Ziua cea mai lungă**: LUCEAFĂRUL — 9; 12,30; 16; 19,30.
- **Pavlinka**: CENTRAL — 9,15; 11,30; 13,45; 16; 18,15; 20,30.
- **Marele circ**: TIMPURI NOI — 9; 11,15; 13,30; 15,45; 18; 20,15.
- **Legea preriei**: BUCUREȘTI — 8,45; 11; 13,15; 16,15; 18,30; 20,45, la grădină — 20,15, MODERN — 9; 11,15; 13,30; 16; 18; 20, la grădină — 20,30, PATINOARUL „23 AUGUST" — 20,15.
- **Actorul și sălbaticii**: LUMINA — 9; 12,30; 16; 19,15.
- **Piedone — comisarul fără armă**: SALA PALATULUI (seria de bilete 5160) — 17,15; (5161) — 20,15, FESTIVAL — 9; 11,15; 13,30; 16; 18,30; 21, la grădină — 20, FAVORIT — 9,15; 11,30; 13,45; 16; 18; 20, STADIONUL STEAUA — 20,30.
- **Incredibilele aventuri ale unor italieni în Rusia**: DACIA — 9; 11,15; 13,30; 16; 18,15; 20,30, FERENTARI — 15,30; 18; 20,15.
- **Teroare pe „Britannic"**: VICTORIA — 9; 11,15; 13,30; 16; 18,15; 20,45, MIORITA — 9; 11,15; 13,30; 15,45; 18; 20,15, GRĂDINA LUCEAFĂRUL — 20,15.
- **Piratii din Pacific — Insula comorilor**: CRINGAȘI — 16; 19.
- **Nemuritorii**: UNIREA — 15,30; 18, la grădină — 20,15.
- **Program pentru copii**: DOINA — 9,15.
- **Doamna și vagabondul**: DOINA — 11,30, 13,45; 16; 18; 20.
- **Blocada**: LIRA — 15; 19.
- **Focul de cărți**: CASA FILMULUI — 10; 12; 14; 16; 18; 20, FEROVIAR — 9; 11,15; 13,30; 16; 18,15; 20,30, AURORA — 9; 11,15; 13,30; 15,45; 18; 20, la grădină — 20,15.
- **Lumină la capătul tunelului**: DRUMUL SĂRII — 15,30; 18; 20.
- **Atentatul de la Sarajevo**: — 14,30; 16,30, Fata în negru — 18,45, Omul cu o mie de fețe — 20,45: CINEMATECA (sala Union).
- **Cei mai frumoși ani**: GRIVIȚA — 9; 11,15; 13,30; 16; 18,15; 20,30, VOLGA — 9; 11,30; 14,30; 17,30; 20.
- **Kit în Alaska**: GIULEȘTI — 15,30; 18; 20,15.
- **Călătoria**: BUZEȘTI — 9; 11,15; 13,30; 16; 18,15; 20,30, la grădină — 20,15.
- **Ultima zăpadă de primăvară**: BUCEGI — 16; 18, la grădină — 20,15.
- **Zbor peste livezi**: FLACĂRA — 15,30; 18; 20,15.
- **Hyperion**: COTROCENI — 14; 16; 18; 20.
- **Invincibilul Luke**: PACEA — 16; 18; 20.
- **Ultimul pistolar din Cross Creek**: MELODIA — 9; 11,15; 13,30; 16; 18,30; 20,45, TOMIS — 9; 11,15; 13,30; 16; 18,15, la grădină — 20,15.
- **Sperietoarea**: FLAMURA — 9; 11,15; 13,30; 15,45; 18; 20,15, GLORIA — 9; 11; 13; 15; 17; 19, GRĂDINA VITAN — 20,15.
- **Toamna bobocilor**: FLOREASCA — 15,30; 18; 20,15, POPULAR — 15,30; 18; 20,15.
- **Ochii Shivanei**: MOSILOR — 15,30; 19, la grădină — 20,15.
- **Tăcerea doctorului Evans**: VITORUL — 15,30; 18; 20,15.
- **Marea cursă**: ARTA — 15,30; 19, la grădină — 20.
- **Sutjeska**: MUNCA — 16; 19.
- **Filip cel bun**: RAHOVA — 16; 18.
- **Comedie fantastică**: PROGRESUL — 16; 18; 20.
- **Un horoscop cu bucluc**: VITAN — 15,30; 18.
- **Un salt spre marea performanță**: COSMOS — 16,30; 18,30.
- **Hoinarii**: COSMOS — 14,30; 20,30.
- **Fugarul**: GRĂDINA LIRA — 20,15.

tv

PROGRAMUL I

9,00 Antologie școlară.
10,00 Matineu de vacanță: „Stilettul" — episodul 2.
10,30 Meridiane literare.
11,20 Din creația tinerilor compozitori români.
11,33 Documentar TV.
11,55 Telex.
17,20 Telex.
17,33 Interpreți îndrăgiți.
17,50 La volan — emisiune pentru conducătorii auto.
18,00 Mult e dulce și frumoasă...
18,30 Tribuna TV — Allenarea religioasă: Dicționar economic.
18,55 Partid al tineretii și-al puterii.
19,25 1001 de seri.
19,30 Telejurnal.
20,11 Teleobiectiv.
20,40 Telecinemateca. Ciclul „Mari actori" — Toshiro Mifune. Filmul „Omul cu ricșa" — o producție a studiourilor japoneze.
22,10 24 de ore.

PROGRAMUL II

20,10 Pagini de umor: „Ce vrăji a mai făcut nevasta mea".
20,35 Festivalul muzicale internaționale. Primăvara la Praga — 1975.
21,00 Studio '75... invitat la Oltenița.
21,20 Telex.
21,25 Roman foileton „Așa s-a călit oțelul" (episodul IV).

Noutăți în cooperația meșteșugărească gălățeană

Meșteșugarii gălățeni depun eforturi susținute în vederea satisfacerii mereu mai bune a cerințelor populației. De la tovarășul Marin Jugaru, vicepreședinte al U.J.C.M. Galați, aflăm că la cooperativa „Avîntul" din Galați s-a dat în folosință o stație de încărcat agregate pentru frigiderele cu compresie („ZIL", „Frigoro"), care funcționează în paralel cu o alta, pentru încărcat agregatele la frigiderele cu absorbție („Fram", „Alca" etc). De asemenea, stațiile „Autoservice" din Galați și Tecuci au fost dotate recent cu analizoare de gaze de eșapament, fapt ce duce la prevenirea poluării și la economisirea de carburanți. O altă cooperativă gălățeană, „Mobila" — de curînd înființată — a oferit pieței un nou produs: jaluzelele din baghete de lemn. În curînd, la Tecuci se vor da în folosință două noi unități prestatoare, între care una pentru reparații radio și televizoare. Eforturile meșteșugarilor gălățeni au fost încununate de un succes remarcabil: îndeplinirea înainte de termen a planului cincinal la indicatorul livrări de mărfuri către fondul pieței, pînă la sfîrșitul anului urmînd să se desfacă suplimentar un volum de marfă în valoare de peste 15 milioane lei. **(Dan Plăeșu).**

PRIMIRI LA TOVARĂȘUL NICOLAE CEAUȘESCU

Ambasadorul Republicii Afganistan, cu prilejul prezentării scrisorilor de acreditare

În ziua de 8 iulie a.c., președintele Republicii Socialiste România, tovarășul Nicolae Ceaușescu, a primit pe Nour Ahmad Etemadi, care și-a prezentat scrisorile prin care este acreditat ca ambasador extraordinar și plenipotențiar al Republicii Afganistan în țara noastră.

În cuvîntul rostit cu prilejul prezentării scrisorilor, ambasadorul **Nour Ahmad Etemadi** a transmis președintelui Nicolae Ceaușescu un cordial mesaj de salut din partea președintelui Republicii Afganistan, Mohammad Daoud.

„Poporul și guvernul Afganistanului — a spus vorbitorul — admiră politica externă de pace a țării dumneavoastră și contribuția sa pozitivă la pacea, înțelegerea și cooperarea internațională".

„Este o mare satisfacție — a spus ambasadorul Republicii Afganistan — faptul că relațiile de prietenie și bunăvoință reciprocă existente între cele două țări ale noastre sînt nu numai în interesul popoarelor noastre, că, de asemenea, servesc cauzei păcii și cooperării internaționale. Noi acordăm o înaltă apreciere acestor relații. Doresc ca, în viitor, legăturile de prietenie și cooperare rodnică dintre Afganistan și România să se dezvolte și, ca ambasador al Republicii Afganistan în Republica Socialistă România, am dorința sinceră și datoria de a contribui la întărirea și dezvoltarea în continuare a relațiilor și cooperării afgano-române".

A luat apoi cuvîntul președintele Republicii Socialiste România, tovarășul **Nicolae Ceaușescu**. Mulțumind pentru mesajul cordial ce i-a fost adresat, președintele Nicolae Ceaușescu a transmis, la rîndul său, președintelui Republicii Afganistan, Mohammad Daoud, un călduros salut și cele mai bune urări de sănătate și fericire, de progres și prosperitate poporului afgan prieten.

„România — a spus președintele Nicolae Ceaușescu — promovează o politică externă activă, bazată pe principiile deplinei egalități în drepturi, respectului suveranității și independenței naționale, neamestecului în treburile interne și avantajului reciproc. Pe baza acestor principii, România a promovat și promovează larg relațiile de colaborare cu toate țările lumii, fără deosebire de orînduirea lor socială".

„În acest context, apreciez — a spus tovarășul Nicolae Ceaușescu — că există largi posibilități de extindere și intensificare a relațiilor româno-afgane, pentru întărirea și dezvoltarea cooperării dintre țările noastre în domeniile politic, economic, cultural, tehnico-științific și în alte domenii, în interesul popoarelor noastre, al cauzei păcii și colaborării în lume".

„România — a spus în continuare tovarășul Nicolae Ceaușescu — va acționa cu toată hotărîrea pentru dezvoltarea conlucrării dintre țările noastre și îmi exprim speranța că activitatea dumneavoastră ca ambasador va marca un moment nou în dezvoltarea acestor relații de colaborare".

După primirea scrisorilor de acreditare, președintele Republicii Socialiste România, tovarășul Nicolae Ceaușescu, a avut o convorbire cordială, prietenească, cu ambasadorul Republicii Afganistan, Nour Ahmad Etemadi.

La solemnitatea prezentării scrisorilor de acreditare și la convorbire au participat Constantin Stătescu, secretar prezidențial și al Consiliului de Stat, și Vasile Gliga, adjunct al ministrului afacerilor externe.

Ambasadorul Republicii Guineea

Tovarășul Nicolae Ceaușescu, președintele Republicii Socialiste România, a primit marți după-amiază pe ambasadorul extraordinar și plenipotențiar al Republicii Guineea la București, Ibrahim Camara.

Ambasadorul guineez a transmis tovarășului Nicolae Ceaușescu un mesaj din partea președintelui Republicii Guineea, Ahmed Sekou Toure, împreună cu un cordial și prietenesc salut.

Ambasadorul Republicii Guineea a exprimat, totodată, din partea președintelui Ahmed Sekou Toure sentimentele de profundă compasiune pentru inundațiile grave ce s-au abătut asupra României.

Tovarășul Nicolae Ceaușescu a mulțumit pentru mesajul transmis, pentru sentimentele de compasiune exprimate și a adresat, la rîndul său, cele mai bune urări de sănătate și fericire președintelui Ahmed Sekou Toure, iar poporului guineez prieten noi succese în dezvoltarea sa economică și socială.

În timpul convorbirii ce a avut loc cu acest prilej a fost exprimată dorința reciprocă ca raporturile prietenești și de colaborare dintre Republica Socialistă România și Republica Guineea să cunoască un curs mereu ascendent, în spiritul acordurilor și înțelegerilor convenite cu prilejul întîlnirilor și convorbirilor la cel mai înalt nivel româno-guineeze.

Întrevederea s-a desfășurat într-o atmosferă cordială.

Excelenței Sale NICOLAE CEAUȘESCU
Președintele Republicii Socialiste România

Am aflat cu sincere regrete de ploile torențiale care au provocat serioase pagube țării dumneavoastră prin inundațiile ce s-au produs, îngreunînd activitățile industriale și agricole și aducînd mari calamități poporului român.

Inimile noastre sînt alături de dumneavoastră și de poporul dumneavoastră, pentru că noi înșine am fost loviți de furtuni puternice și ploi torențiale, în urma cărora cetățeni liberieni și-au pierdut viața, iar proprietățile lor au suferit distrugeri.

În această perioadă de calamitate națională, vă transmit, în numele guvernului și poporului liberian, precum și în numele meu personal, regretele noastre cele mai profunde.

Cu sincere sentimente de înaltă considerație și stimă.

WILLIAM R. TOLBERT jr.,

Excelenței Sale Domnului NICOLAE CEAUȘESCU
Președintele Republicii Socialiste România

Exprim Excelenței Voastre regretul și solidaritatea mea pentru gravele pagube prilejuite patriei dumneavoastră de revărsarea unor rîuri.

Cu salutări atente,

General
GUILLERMO RODRIGUEZ LARA
Președintele Republicii Ecuador

Vizita primului ministru al statului Trinidad-Tobago, Eric Williams

În continuarea vizitei oficiale de prietenie pe care o întreprinde în țara noastră, primul-ministru al statului Trinidad-Tobago, Eric Eustace Williams, a vizitat, în cursul zilei de marți, unele obiective economice și social-culturale din Capitală.

Programul vizitei a cuprins întreprinderea de mașini agricole „Semănătoarea", Institutul politehnic București, Muzeul de istorie al Republicii Socialiste România și Muzeul Satului. Oaspetele a avut, astfel, posibilitatea să cunoască nemijlocit unele din realizările dobîndite de oamenii muncii din capitala României în domeniile industriei, învățămîntului și culturii, să aprecieze preocuparea partidului și statului nostru pentru continua ridicare a nivelului de trai material și spiritual al populației, pentru crearea unor condiții de viață tot mai bune întregului popor.

Pe parcursul vizitei, discuțiile purtate cu oficialitățile române care l-au însoțit, cu conducerile unităților vizitate, precum și examinarea unor aspecte concrete ale activității pe care acestea o desfășoară, au oferit oaspetelui prilejul de a remarca potențialul unor importante sectoare productive, științifice și culturale românești, posibilitățile României de colaborare și cooperare în diverse domenii.

Primul ministru Eric Eustace Williams a felicitat colectivele unităților vizitate pentru realizările obținute, urindu-le noi succese în activitatea lor.

Oaspetele a fost însoțit, în această vizită, de Ion St. Ion, secretar general al guvernului, și Dănilă Petrache, ambasadorul României în Trinidad-Tobago.

(Agerpres)

Tovarășului PÁL LOSONCZI
Președintele Consiliului Prezidențial al Republicii Populare Ungare
BUDAPESTA

Dragă tovarășe Losonczi,

Cu prilejul realegerii dumneavoastră în înalta funcție de președinte al Consiliului Prezidențial al Republicii Populare Ungare, vă adresez, în numele Consiliului de Stat și al meu personal, felicitări și urări de noi succese.

NICOLAE CEAUȘESCU
Președintele Republicii Socialiste România

Tovarășului NICOLAE CEAUȘESCU
Secretar general al Partidului Comunist Român, Președintele Republicii Socialiste România

Survolînd teritoriul Republicii Socialiste România în drum spre Republica Populară Ungară, folosesc acest prilej pentru a vă adresa dumneavoastră și poporului frate român salutări cordiale și urări de succese noi și mai mari în construirea socialismului, pentru o pace trainică, securitate și colaborare între popoare.

TODOR JIVKOV
Prim-secretar al Comitetului Central al Partidului Comunist Bulgar, Președintele Consiliului de Stat al Republicii Populare Bulgaria

Tovarășului GYÖRGY LAZAR
Președintele Consiliului de Miniștri al Republicii Populare Ungare
BUDAPESTA

Cu ocazia realegerii dumneavoastră în funcția de președinte al Consiliului de Miniștri al Republicii Populare Ungare, vă rog să primiți, în numele Guvernului Republicii Socialiste România și al meu personal, felicitări cordiale și cele mai bune urări.

MANEA MĂNESCU
Prim-ministru al Guvernului Republicii Socialiste România

Excelenței Sale Domnului MANEA MĂNESCU
Prim-ministru al Guvernului Republicii Socialiste România

Vă mulțumesc, în numele meu și al familiilor victimelor, pentru mesajul de compasiune în legătură cu catastrofa feroviară de lîngă München.

Telegrama dumneavoastră reprezintă pentru mine o nouă expresie a legăturilor existente între popoarele și guvernele noastre.

HELMUT SCHMIDT
Cancelar federal al Republicii Federale Germania

Vizitele delegației parlamentare austriece

Marți după-amiază, tovarășul Gheorghe Pană, președintele Consiliului Central al Uniunii Generale a Sindicatelor din România, s-a întîlnit cu Anton Benya, președintele Consiliului Național al Austriei, președintele Uniunii Sindicatelor din Austria, care face o vizită în țara noastră.

★

Cu prilejul vizitei în țara noastră a delegației parlamentare austriece, ambasadorul acestei țări la București a oferit o recepție.

Au participat Nicolae Giosan, președintele Marii Adunări Naționale, Corneliu Mănescu, președintele Comisiei pentru politică externă și cooperare economică internațională, președintele Grupului român din Uniunea Interparlamentară, și alți președinți de comisii ale M.A.N., Vasile Gliga, adjunct al ministrului afacerilor externe.

★

În cursul dimineții, membrii delegației parlamentare austriece au avut o întrevedere la Consiliul popular al județului Prahova cu Ion Catrinescu, președintele comitetului executiv al consiliului popular județean, deputat în M.A.N., și cu alți membri ai consiliului. În continuare, oaspeții au vizitat întreprinderea de utilaj petrolier „1 Mai"-Ploiești și Combinatul petrochimic de la Brazi.

(Agerpres)

Convorbiri economice româno-britanice

Marți după-amiază, viceprim-ministrul guvernului, Gheorghe Oprea, a primit o delegație a firmei britanice „Rolls Royce", formată din Denis Spotswood, vicepreședinte al firmei, Stanley Hocker, director tehnic, și alți colaboratori ai firmei.

Cu acest prilej au fost abordate aspecte ale cooperării dintre firma „Rolls Royce" și întreprinderi din România în domeniul motoarelor și alte probleme de interes comun.

La întrevedere, care s-a desfășurat într-o atmosferă cordială, au luat parte Ioan Avram, ministrul industriei construcțiilor de mașini grele, Vasile Pungan, consilier al președintelui Republicii Socialiste România, și Bogdan Butoi, adjunct al ministrului industriei construcțiilor de mașini grele.

Cronica zilei

Tovarășul Ștefan Andrei, membru supleant al Comitetului Politic Executiv, secretar al C.C. al P.C.R., s-a întîlnit, marți după-amiază, cu senatorul Arthur Thomas Gietzelt, membru al Comitetului Executiv al Partidului Laburist Australian, care se află în țara noastră, la invitația Consiliului Național al Frontului Unității Socialiste.

Convorbirea care a avut loc cu acest prilej s-a desfășurat într-o ambianță cordială, prietenească.

★

Președintele Marii Adunări Naționale a Republicii Socialiste România, Nicolae Giosan, a adresat o telegramă de felicitare tovarășului Antal Apro, președintele Adunării de Stat a Republicii Populare Ungare, cu prilejul realegerii sale în această funcție.

★

Ministrul afacerilor externe al Republicii Socialiste România, George Macovescu, a primit o telegramă de mulțumire din partea ministrului afacerilor externe al Republicii Malgașe, dr. Remi Tiandraza, pentru felicitările adresate cu prilejul desemnării sale în această funcție.

★

Ministrul afacerilor externe al Republicii Socialiste România, George Macovescu, a adresat tovarășului Frigyes Puja o telegramă de felicitare cu prilejul realegerii sale în funcția de ministru al afacerilor externe al Republicii Populare Ungare.

★

Marți dimineață, tovarășul Gheorghe Petrescu, vicepreședinte al Consiliului Central al U.G.S.R., a primit delegația Confederației Sindicatelor Creștine din Belgia, condusă de François Sabic, secretar național, care, la invitația U.G.S.R., întreprinde o vizită în țara noastră. La primire a participat tovarășa Larisa Munteanu, secretar al C.C. al U.G.S.R.

Cu acest prilej, într-o atmosferă de prietenie și înțelegere reciprocă, a avut loc un schimb de păreri cu privire la activitatea celor două organizații, precum și în legătură cu perspectivele dezvoltării relațiilor reciproce.

★

Cu prilejul celei de-a 54-a aniversări a victoriei Revoluției populare mongole, Institutul român pentru relațiile culturale cu străinătatea, în colaborare cu Asociația de prietenie româno-mongolă, a organizat, marți, în Capitală, o seară culturală. Au participat Constantin Manolescu, președintele Asociației de prietenie româno-mongolă, Ioan Botar, secretar general al I.R.R.C.S., reprezentanți ai Ministerului Afacerilor Externe și Consiliului Culturii și Educației Socialiste, un numeros public. Au luat parte Giambyn Niamaa, ambasadorul R.P. Mongole la București, și membri ai ambasadei. Cu acest prilej, scriitoarea Anda Boldur a împărtășit asistenței impresii de călătorie din R.P. Mongolă, după care au fost prezentate filme documentare mongole.

Marți dimineață a sosit în Capitală o delegație a filialei letone a Asociației de prietenie sovieto-română, condusă de R.G. Salputra, prim-adjunct al ministrului comerțului din R.S.S. Letonă, membru al conducerii Asociației letone, care, la invitația Consiliului General A.R.L.U.S., va face o vizită în țara noastră.

La aeroportul Otopeni, oaspeții au fost întîmpinați de Radu Abagiu, adjunct al ministrului comerțului interior, de membri și activiști ai Consiliului General A.R.L.U.S. Au fost prezenți membri ai Ambasadei U.R.S.S. la București.

★

O interesantă expoziție de cusături bucovinene a fost deschisă recent în incinta Muzeului culturii lemnului din Cîmpulung Moldovenesc. Colecționate pe parcursul a 22 de ani de către învățătoarea Virginia Popescu din localitatea Fundu-Moldovei, modelele prezentate aici, unele cu o vechime de peste 300 de ani, oferă o imagine asupra bogăției cromatice a broderiilor tradiționale ce împodobesc frumoasele costume populare și obiectele de zestre din această parte a Țării de Sus.

★

Muzeul de științe naturale din Dorohoi a făcut o importantă achiziție: este vorba de colecția entomologică a profesorului universitar dr. Orest Marcu, care cuprinde circa 200 000 exemplare de insecte în 2 000 de specii, adunate de-a lungul a patru decenii de activitate științifică. Colecția este însoțită și de o bibliotecă documentară de specialitate, care reunește, între altele, și cele 150 de lucrări ale autorului.

(Agerpres)

Încheierea vizitei președintelui Partidului Socialist — EDEK — din Cipru

Marți a părăsit Capitala Vassos Lissarides, președintele Partidului Socialist — EDEK — din Cipru, care, între 3 și 8 iulie, a făcut o vizită în țara noastră, la invitația Consiliului Național al Frontului Unității Socialiste.

La plecare, pe aeroportul Otopeni, oaspetele a fost salutat de Eugen Jebeleanu, vicepreședinte al Consiliului Național al Frontului Unității Socialiste, Nicolae Guină, membru al Consiliului Național, și de alte persoane oficiale.

(Agerpres)

Carnet cultural

CASE-MUZEU

Păstrarea și valorificarea bogatului material etnografic, aflat în localitățile rurale din județul Vrancea, preocupă factorii culturali locali. În prezent, în județ sînt organizate nouă case-muzeu în comunele Paltin, Coțești, Soveja, Străoane și altele. Pînă la sfîrșitul acestui an se vor mai înființa încă 19 case-muzeu. **(Dan Drăgulescu).**

TABĂRA TALENTELOR

Elevi de liceu, cîștigători ai unor concursuri de poezie și proză, precum și profesori de limbă și literatură română din diferite județe ale țării s-au întîlnit la Botoșani, în cadrul unei tabere naționale care va funcționa timp de două săptămîni. În vederea stimulării și orientării preocupărilor artistice ale elevilor, programul taberei cuprinde numeroase acțiuni cu caracter educativ, de informare și schimb de experiență, vizite la locurile legate de numele unor mari personalități ale culturii noastre naționale. Iată cîteva din acestea: un pelerinaj la Ipotești, unde elevii vor susține un recital din creația proprie intitulat „Flori de tei pentru poeți", vizite la casele memoriale „Nicolae Iorga", „George Enescu" și „Ion Pillat", întîlniri cu scriitori de pe meleagurile botoșănene, discuții despre activitatea revistelor școlare, vizitarea unor unități industriale etc. **(E. Nazarie).**

„HORA" ÎN TURNEU

A plecat în Franța ansamblul artistic „Hora" al Comitetului județean de cultură și educație socialistă Suceava, care va reprezenta țara noastră la cea de-a 50-a ediție a Festivalului internațional de folclor de la Marsilia. **(Gheorghe Parascan).**

BULETIN METEO-RUTIER

Prognoza meteorologică

În cursul zilei de marți au căzut ploi sub formă de averse în Moldova, în Carpații Meridionali, în alte zone de munte și cu totul izolat în celelalte regiuni.

Cele mai mari cantități de apă căzute au fost de 19 l/mp la Sinaia, 17 l/mp la Birlad, 15 l/mp la Dorohoi, 11 l/mp la Rarău, iar în restul regiunilor au căzut precipitații între 0 și 3 l/mp.

La ora 18 mai ploua la Budești, în județul Ilfov, la Grivița, în apropiere de Slobozia, la Avrămeni, în nordul Moldovei și la Dej.

Din datele Comisiei centrale de apărare împotriva inundațiilor rezultă că în seara zilei de 8 iulie pe Mureș culminația viiturii a trecut de Arad, unde apele au început să scadă, fiind însă peste cota de inundație cu 203 cm. Nivelurile rîului se mai mențin peste cotele de revărsare de la Alba Iulia pînă la frontieră. Pe Ialomița apele au crescut ușor, la Slobozia fiind peste cotele de inundație cu 69 cm. Oltul e în scădere generală pe tot cursul, rămînînd însă peste cotele de înundație de la Feldioara la Cîineni cu 10—30 cm, de la Rm. Vîlcea la Drăgășani cu 12—30 cm și la Stoenești cu 32 cm. Scad, de asemenea, și apele Argeșului, menținîndu-se la Budești cu 28 cm peste cota de inundație. Nivelurile apelor Dîmboviței, Prahovei și Vedei nu mai prezintă pericol de revărsare.

În următoarele 24 de ore vremea va continua să se amelioreze și în jumătatea de est a țării, unde cerul va mai prezenta unele înnorări și pe alocuri se vor mai semnala averse și descărcări electrice. În celelalte regiuni cerul va fi variabil, iar aversele vor fi cu totul izolate. Temperaturile maxime vor fi cuprinse între 22 și 30 grade, izolat mai ridicate.

La București, vremea va fi călduroasă, favorabilă însă averselor de ploaie în cursul după-amiezii. Temperaturile maxime vor fi cuprinse între 28 și 30 grade.

Starea drumurilor și a căilor ferate

Ministerul Transporturilor și Telecomunicațiilor informează că, de la începutul perioadei de inundații, au fost redate circulației 28 linii ferate și 34 drumuri naționale. În cursul dimineții de 8 iulie s-a redeschis traficul feroviar pe linia Mintia-Ilia-Cîmpul Surduc, urmînd ca în foarte scurt timp să fie repusă în exploatare întreaga magistrală pînă la Arad. De asemenea, a fost admis accesul autovehiculelor pe drumurile Pitești—Rm. Vîlcea—Sibiu și Brașov—Rupea. Se lucrează intens pentru ridicarea în timp cît mai scurt a restricțiilor totale de circulație pînă la Sighișoara.

La ora actuală sînt avariate 9 drumuri naționale pe care se lucrează intens pentru reintegrarea lor cît mai grabnică în traficul interurban. Au mai rămas inundate 5 șosele naționale.

În privința traficului auto interurban de călători se menționează că sînt suspendate traseele pentru călători de la Cîmpeni și Sebeș spre Blandiana și Daia; de la Aiud spre Tîrgu-Mureș și Cîmpeni: de la Alba Iulia spre Blaj, Aiud, Vințul de Jos, Mihalț și Mediaș.

În sectorul de telecomunicații se lucrează, în continuare, cu forțe sporite la consolidarea și refacerea definitivă a traseelor deteriorate.

(Agerpres)

Situația hidrologică și cotele Dunării

În cursul zilei de ieri, debitul Dunării a înregistrat creșteri începînd chiar de la intrarea în țară. Nivelul apei s-a situat peste cotele de inundații la: Corabia (+38 cm), Tr. Măgurele (+15 cm), Zimnicea (+53 cm), Giurgiu (+3 cm), Oltenița (+16 cm) și Hîrșova (+61 cm). Cotele de atenție au fost depășite la: Calafat (+2 cm), Bistreț (+11 cm), Bechet (+36 cm), Călărași (+27 cm), Cernavodă (+60 cm), Isaccea (+66 cm) și Tulcea (+37 cm).

Pentru astăzi, miercuri 9 iulie, s-au prognozat creșteri ale debitului Dunării pe tot sectorul românesc. În sectorul amonte de Baziaș, de pildă, debitul va fi de 9 900 mc pe sec.

Nivelul apei se va situa peste cotele de inundație la: Corabia (+45 cm), Tr. Măgurele (+22 cm), Zimnicea (+60 cm), Giurgiu (+12 cm), Oltenița (+30 cm), Hîrșova (+76 cm) și peste cotele de atenție la: Calafat (+12 cm), Bistreț (+20 cm), Bechet (+42 cm), Călărași (+40 cm), Cernavodă (+70 cm), Brăila (+3 cm), Isaccea (+73 cm), Tulcea (+42 cm).

115 000 de tone de fontă și oțel peste plan

Siderurgiștii, alături de toți oamenii muncii, au hotărît să-și înzeacă eforturile în vederea sporirii, în continuare, a producției. De la începutul anului, ei au elaborat, peste sarcinile planului la zi, mai mult de 115 000 tone de fontă și oțel. Sporul producției de metal are la bază în principal asigurarea funcționării, la parametri superiori, a agregatelor și instalațiilor de topire, elaborare, turnare și prelucrare a metalului. La Combinatul siderurgic din Reșița, de unde a pornit în acest an chemarea la întrecere a siderurgiștilor, au fost elaborate suplimentar cantități de metal care depășesc substanțial angajamentul asumat pe întregul an. (Agerpres).

Satul de vacanță Constanța

Pe litoral, la marginea cartierului Tomis-Nord al orașului Constanța, în perimetrul dintre stațiunea Mamaia și Lacul Tăbăcăriei, se află unul dintre cele mai frumoase complexe turistice ale cooperației de consum: Satul de vacanță Constanța, alcătuit din 25 de unități de alimentație publică ridicate în stilul gospodăriilor țărănești din diferite zone ale țării. Iată și numele citorva dintre aceste unități: Casa Argeșeană, Casa Bihoreană, Hanul Pietroasele (Buzău) Casa Feleacul (Cluj), Casa Dobrogeană, Casa Doljeană, Casa din Harghita, Casa Ialomițeană, Casa Oltului, Hanul Prahova, Popasul Mărginimii-Sibiu, Casa Suceveană, Casa Teleormăneană, Ana Lugojana-(Timiș). Oaspeții Satului de vacanță-Constanța găsesc aici gustoase mîncăruri tradiționale pregătite de meșteri bucătari din diferite județe ale țării. În unele din aceste case, turiștii găsesc și camere de închiriat. De la expozițiile de artizanat cu vînzare ale Satului de vacanță-Constanța pot fi cumpărate diferite obiecte.

În fabricație, noi sortimente de țevi

La Întreprinderea „Republica" din Capitală au fost asimilate de curînd noi tipuri de țevi cu caracteristici tehnice îmbunătățite, solicitate de cele mai diverse sectoare ale economiei naționale. Astfel, după ce cu cîteva luni în urmă au realizat primele tipuri de țevi din oțel carbon rezistente la coroziune și la temperaturi de minus 50 grade C, specialiștii întreprinderii au introdus în fabricația curentă noi sortimente, capabile să lucreze la temperaturi ce ating minus 100 grade C. De asemenea, a fost extinsă gama produselor tubulare pentru industria petrolului, în prezent fiind asimilate țevi din oțel aliat utilizate la lucrările în medii sulfuroase. Se estimează că prin inovarea și modernizarea producției, pînă la sfîrșitul acestui an, vor fi economisite peste 243 milioane lei valută, prin eliminarea importului unor produse tubulare speciale.

● SPORT ● SPORT ● SPORT ● SPORT ● SPORT ● SPORT

ACTUALITATEA LA FOTBAL

● **FINALA „CUPEI ROMÂNIEI" — SÎMBĂTĂ, 12 IULIE**
● **ECHIPELE NOASTRE ÎN NOUA EDIȚIE A CUPELOR EUROPENE**

Finala „Cupei României" la fotbal, în care se întîlnesc echipele Rapid București și Universitatea Craiova, va avea loc **sîmbătă, 12 iulie**, cu începere de la **ora 20**, pe stadionul „23 August" din Capitală.

● Federația de fotbal anunță că jocurile ultimei etape a campionatului cat. B, precum și întîlnirile de baraj pentru promovarea în categoria C se dispută duminică 13 iulie de la ora 17.30. De asemenea, duminica aceasta tot de la ora 17.30 au loc primele jocuri ale „Cupei de vară" la fotbal.

★

● Ieri s-a efectuat la Zürich tragerea la sorți a meciurilor din primul tur al cupelor europene de fotbal ediția 1975—1976. În „Cupa campionilor europeni", echipa Dinamo București va întîlni cunoscuta formație Real Madrid, primul joc urmînd să se dispute în capitala Spaniei.

În „Cupa cupelor", cîștigătoarea „Cupei României" (Universitatea Craiova sau Rapid București) va juca, de asemenea, primul meci în deplasare, cu formația Anderlecht Bruxelles.

Echipa A.S.A. Tg. Mureș, angajată în „Cupa U.E.F.A." va întîlni (primul joc pe teren propriu) formația Dynamo Dresda (R.D. Germană). Al doilea club românesc participant la „Cupa U.E.F.A." va juca în compania valoroasei echipe iugoslave „Steaua roșie" Belgrad. Primul joc se va disputa pe terenul echipei românești. Conform regulamentului, meciurile din primul tur al competițiilor continentale de fotbal se vor disputa la 17 septembrie și 1 octombrie.

HALTERE: Juniorul român I. Buta — medalie de bronz la „mondiale"

Campionatele mondiale de haltere pentru juniori au continuat la Marsilia cu întrecerile de la categoria până. Sportivul român Ion Buta s-a clasat pe locul trei, cucerind medalia de bronz, cu un total de 230 kg — nou record național de juniori. La stilul „smuls", Ion Buta a ocupat locul patru, cu 100 kg, iar la „aruncat" s-a situat pe locul trei, cu 130 kg.

Duel pasionant în campionatul pentatloniștilor

Colegi de club la Olimpia-Constructorul, Dumitru Spîrlea și Constantin Călina s-au distins la campionatul național desfășurat săptămîna trecută în Capitală. După ce condusese net, prin cîștigarea primelor trei probe, Călina nu a mai putut rezista revenirii puternice a lui Spîrlea care, în proba de natație, a redus la jumătate handicapul ce-l separa de lider, pentru ca în ultima zi, în proba de cros, să se claseze din nou înaintea acestuia și astfel să treacă în fruntea clasamentului. Celor doi sportivi fruntași și clubului lor (care, de altfel, se evidențiază prin calitatea activității la pentatlon modern) li se cuvin felicitări, mai cu seamă că, în ultimii ani, într-o adevărată luptă contracronometru, ei caută să-și îmbunătățească permanent performanțele la fiecare din dificilele probe ce compun pentatlonul modern (călăria, scrima, tirul, natația, crosul).

Ar fi bine dacă, paralel cu preocuparea pentru performanțele pentatloniștilor fruntași, federația de specialitate s-ar îngriji și de lărgirea ariei de practicare a acestui sport olimpic. Căci, la campionatele naționale din acest an, au concurat doar 13 sportivi reprezentînd... patru cluburi!

ÎN CÎTEVA RÎNDURI

VOLEI: „Trofeul Tomis"

Competiția internațională feminină de volei „Trofeul Tomis" a continuat marți la Constanța. Echipa României a învins cu scorul de 3—0 (15—12, 15—7, 15—6) reprezentativa Iugoslaviei, iar Polonia a întrecut cu 3—1 (15—3, 12—15, 15—9, 16—14) selecționata Ungariei.

Astăzi au loc următoarele meciuri: România — R.D. Germană, Cehoslovacia — Iugoslavia și Ungaria — România (tineret).

La Phenian s-a disputat întîlnirea internațională amicală de volei dintre selecționatele masculine ale R. P. D. Coreene și Bulgariei. Gazdele au obținut victoria cu scorul de 3—0 (15—4, 15—4, 15—2).

BOX: Turneul de la Budapesta

La Budapesta s-au încheiat finalele turneului internațional organizat cu prilejul semicentenarului boxului maghiar. Un frumos succes a repurtat pugilistul român Pavel Nedelcea, clasat pe primul loc la categoria pană. El l-a învins la puncte în finală pe maghiarul Covaci. Nedelcea a fost declarat cel mai tehnic boxer al competiției din rîndul participanților de peste hotare. Un alt boxer român, Al. Dobăeșu, a ocupat locul doi la categoria cocoș. La acest turneu au evoluat boxeri din 7 țări: Grecia, Bulgaria, Cehoslovacia, Iugoslavia, Italia, România și Ungaria.

CICLISM: „Turul Franței"

Turul ciclist al Franței a continuat marți cu desfășurarea etapei a 11-a pe ruta Pau-St. Lary (160 km). În această etapă cu profil muntos a terminat victorios olandezul Joop Zoetemelk, cronometrat în 5 h 27'18". În clasamentul general conduce Eddy Merckx, urmat la 1'31" de Barnard Thevenet și la 3'53" de olandezul Zoetemelk.

ARGENTINA: Greva generală a fost suspendată

Guvernul a satisfăcut revendicările sindicatelor

BUENOS AIRES 8 (Agerpres). — Greva generală de 48 de ore, declanşată luni în Argentina, a fost suspendată, în cursul după-amiezii de marţi, ca urmare a hotărîrii guvernului condus de preşedintele Maria Estela Martinez de Peron, de a satisface în totalitate revendicările formulate de Confederaţia Generală a Muncii (C.G.T.) şi centrala sindicală „62 de organizaţii". Revendicările vizau, în primul rînd, o considerabilă sporire a salariilor muncitorilor şi adoptarea unor măsuri de însănătoşire a situaţiei economice a ţării.

Hotărîrea de suspendare a grevei generale a fost luată în cadrul şedinţei de două ore a C.C. al C.G.T., convocată după seria de contacte şi şedinţe de lucru ale guvernului, conducerilor centralelor sindicale din ţară şi ale altor foruri ale vieţii politice argentinene.

Anterior, preşedintele Argentinei, Maria Estela Martinez de Peron, a condus, în acest scop, o reuniune de urgenţă a cabinetului demisionar la care au luat parte, de asemenea, comandantul-şef al forţelor armate terestre, Alberto Numa Laplane, şi preşedintele Camerei Deputaţilor, vicepreşedinte al Partidului Justiţialist, de guvernămînt, Raul Lastiri. Cu acest prilej s-a hotărît ca miniştrii demisionari să-şi continue activitatea pînă la adoptarea unei soluţii definitive globale asupra situaţiei.

Raul Lastiri s-a întreţinut anterior cu liderii C.G.T. şi centralei „62 de organizaţii", precum şi cu lideri ai coaliţiei de guvernămînt Frejuli. Partidele neperoniste ale coaliţiei, cu excepţia Mişcării pentru Integrare şi Dezvoltare (M.I.D.), condusă de Arturo Frondizzi, au dat publicităţii, cu acest prilej, un comunicat oficial, relevînd că „demisia cabinetului de miniştri deschide o nouă perspectivă soluţionării situaţiei din ţară".

La Buenos Aires au continuat, de asemenea, reuniunile conducerilor altor centrale sindicale. În acest context, Mişcarea Naţională Intersindicală — formată din asociaţii sindicale de stînga — şi-a manifestat sprijinul faţă de greva generală şi revendicările politico-economice formulate de Confederaţia Generală a Muncii şi centrala „62 de organizaţii", solicitînd, între altele, constituirea unui guvern „de unitate naţională".

Au avut, de asemenea, consultări comandanţii-şefi ai trupelor de uscat, marinei şi aviaţiei.

ORIENTUL APROPIAT

● Convorbiri siriano-saudite ● Întîlnire, la Bonn, a secretarului Departamentului de Stat al S.U.A. şi a premierului israelian ● Întrevedere egipteano-japoneză

RIAD 8 (Agerpres). — Abdel Halim Khaddam, vicepremier şi ministrul afacerilor externe al Siriei, aflat într-o vizită la Riad, a fost primit, marţi, de regele Khalid al Arabiei Saudite. În cadrul convorbirilor au fost evocate relaţiile bilaterale, situaţia din Orientul Apropiat, probleme referitoare la apropiata conferinţă a miniştrilor de externe din ţările islamice. Vicepremierul sirian a înmînat regelui Khalid al Arabiei Saudite un mesaj din partea preşedintelui Republicii Arabe Siriene, Hafez El Assad.

TEL AVIV 8 (Agerpres). — Primul ministru al Israelului, Yitzhak Rabin, şi secretarul Departamentului de Stat al S.U.A., Henry Kissinger, se vor întîlni, simbătă, la Bonn, pentru a examina diverse aspecte legate de continuarea procesului de normalizare a situaţiei în Orientul Apropiat — s-a anunţat la Tel Aviv, relatează agenţia Reuter. Vor fi trecute în revistă diferite probleme referitoare la realizarea unui nou acord interimar de dezangajare a forţelor israeliano-egiptene în zona Sinai — relevă agenţia amintită.

CAIRO 8 (Agerpres). — Ministrul egiptean al afacerilor externe, Ismail Fahmy, a avut o întrevedere cu Sebon Hatana, ministru adjunct al afacerilor externe al Japoniei, aflat într-o vizită oficială la Cairo. Convorbirile au fost orientate spre examinarea evoluţiei situaţiei din Orientul Apropiat şi a altor probleme internaţionale actuale — informează agenţia M.E.N. Cei doi interlocutori au analizat, totodată, mijloacele şi căile de promovare a relaţiilor bilaterale.

Guvernul cipriot a hotărît să participe la viitoarea fază a negocierilor intercomunitare

NICOSIA 8 (Agerpres). — Guvernul cipriot este gata să participe la viitoarea fază a negocierilor intercomunitare în problema Ciprului, prevăzută în principiu să aibă loc la Viena la 24 iulie — a anunţat, la Nicosia, un purtător oficial de cuvînt. El a menţionat că secretarul general al O.N.U., Kurt Waldheim, urmează să fie informat asupra acestei hotărîri, prin intermediul reprezentantului permanent al O.N.U. în Cipru.

Hotărîrea guvernului de la Nicosia privind participarea părţii ciproite greceşti la convorbirile intercomunitare de la Viena a fost adoptată luni seara, în cursul unei reuniuni la care au participat membrii cabinetului, ai Consiliului Naţional, precum şi deputaţii ciprioţi greci al Camerei Reprezentanţilor. Reuniunea s-a desfăşurat sub conducerea preşedintelui Makarios.

LISABONA

Adunarea Generală a Mişcării Forţelor Armate dezbate planul de acţiune politică

LISABONA 8 (Agerpres). — La Lisabona au început, marţi, lucrările Adunării generale a delegaţilor Mişcării Forţelor Armate. Delegaţii vor examina „Planul de acţiune politică a M.F.A.", elaborat de Consiliul Revoluţiei, un raport privind vigilenţa revoluţionară, prezentat de generalul Otelo Saraiva de Carvalho, şeful Comandamentului operaţional continental (COPCON). Totodată, va fi examinat proiectul de reorganizare a Consiliului Revoluţiei, care prevede crearea, în cadrul acestui organism, a unui număr de patru comisii însărcinate cu rezolvarea problemelor curente în diferite domenii, ca şi a M.F.A. în general.

Potrivit agenţiei portugheze A.N.I., în cadrul reuniunii nu vor fi luate decizii imediate şi concrete în problemele de pe ordinea de zi — care sînt, în mod obişnuit, remise Consiliului Revoluţiei în calitate de organ executiv al M.F.A. — însă reuniunea capătă o mare importanţă pentru desfăşurarea revoluţiei portugheze.

★

LISABONA 8 (Agerpres). — Reîntors la Lisabona după ce a participat la ceremonia proclamării independenţei Insulelor Capului Verde, primul ministru portughez, Vasco Gonçalves, şi-a exprimat convingerea că fosta colonie se va angaja ferm pe drumul dezvoltării şi progresului — relatează agenţia de presă A.N.I. Viitorul acestui stat — a spus Vasco Gonçalves — trebuie să fie făurit, în mod necesar, de propriul său popor, în condiţii foarte diferite de cele care existau în vremea colonizării portugheze. În încheiere, el a arătat că, în prezent, există condiţii pentru dezvoltarea continuă a relaţiilor de cooperare ale Portugaliei cu toate ţările africane.

★

La rîndul său, amiralul Almeida d'Eca, fost înalt comisar al Portugaliei în Insulele Capului Verde pînă la proclamarea independenţei, a declarat că, în mod clar, singura forţă politică reprezentativă a poporului din această ţară este Partidul African al Independenţei din Guineea-Bissau şi Insulele Capului Verde (P.A.I.G.C.). Aici, a spus el, în ultimele şase luni nu s-a auzit nici un foc de armă, nu s-a produs nici un incident. „A avut loc o trecere gradată şi conştientă a unui popor de la o situaţie injustă la independenţa spre care aspira şi la care avea tot dreptul".

Parlamentul Insulelor Comore a ales pe şeful noului stat independent

PARIS 8 (Agerpres). — Ahmed Abdallah a fost ales, luni seara, în funcţia de şef al statului de către parlamentul Insulelor Comore — s-a anunţat marţi la Paris. Fost preşedinte al Consiliului de guvernămînt al arhipelagului, Abdallah a fost ales cu 32 de voturi pentru şi un vot împotrivă. Comorele şi-au proclamat, duminică, unilateral, independenţa.

Parlamentul a adoptat, de asemenea, o serie de legi printre care cea referitoare la naţionalitatea comoriană, precum şi în legătură cu crearea unui comitet constituţional, din care vor face parte reprezentanţii tuturor partidelor politice din arhipelag. Comitetul constituţional urmează să elaboreze textul Constituţiei noului stat independent, care va fi votat de cetăţenii celor patru insule ce constituie arhipelagul Comorelor.

ULAN BATOR

Tovarăşul J. Ţedenbal a primit pe ministrul de externe al României

ULAN BATOR 8 (Agerpres). — Marţi, 8 iulie, Jumjaaghiin Ţedenbal, prim-secretar al Comitetului Central al Partidului Popular Revoluţionar Mongol, preşedintele Prezidiului Marelui Hural Popular al Republicii Populare Mongole, l-a primit pe George Macovescu, ministrul afacerilor externe al Republicii Socialiste România, aflat în vizită oficială de prietenie la Ulan Bator.

Ministrul român a transmis, din partea tovarăşului Nicolae Ceauşescu, secretar general al Partidului Comunist Român, preşedintele Republicii Socialiste România, un cordial salut de prietenie şi calde urări de sănătate şi succese în munca tovarăşului Jumjaaghiin Ţedenbal, şi dorinţa ca relaţiile româno-mongole să se dezvolte pe multiple planuri. Tovarăşul Jumjaaghiin Ţedenbal a adresat tovarăşului Nicolae Ceauşescu, în numele său, al Comitetului Central al Partidului Popular Revoluţionar Mongol şi al Prezidiului Marelui Hural Popular, un cald salut tovărăşesc şi cele mai sincere urări de sănătate şi succese în activitatea sa consacrată edificării societăţii socialiste multilateral dezvoltate, exprimîndu-şi încrederea că relaţiile româno-mongole se vor dezvolta necontenit.

Convorbirea s-a desfăşurat într-o atmosferă de caldă prietenie.

În aceeaşi zi, George Macovescu a fost primit de Jambin Batmunh, preşedintele Consiliului de Miniştri al Republicii Populare Mongole, cu care a avut o convorbire cordială, prietenească.

La primiri au fost prezenţi D. Gombojav, vicepreşedinte al Consiliului de Miniştri, L. Rincin, ministrul afacerilor externe, alte oficialităţi mongole.

Au fost de faţă Traian Girba, ambasadorul Republicii Socialiste România la Ulan Bator, şi persoanele care îl însoţesc pe ministrul român.

Semnarea Acordului româno-mongol de colaborare culturală şi ştiinţifică

Cu prilejul vizitei oficiale de prietenie pe care o întreprinde în Republica Populară Mongolă, George Macovescu a semnat, împreună cu Lodonghiin Rincin, noul Acord româno-mongol de colaborare culturală şi ştiinţifică.

Acordul prevede dezvoltarea colaborării în domeniile culturii, ştiinţei, învăţămîntului, sănătăţii, radioteleviziunii, presei, turismului şi sportului, intensificarea vizitelor reciproce de cadre didactice şi de specialişti pentru schimb de experienţă, specializare şi expuneri, participarea la diferite manifestări naţionale şi internaţionale, acordarea reciprocă de burse de studii, organizarea de expoziţii şi gale ale filmului, turnee ale unor artişti şi formaţiuni artistice, precum şi stabilirea unei colaborări directe între instituţiile culturale şi ştiinţifice, între uniunile de creaţie din cele două ţări.

La ceremonia semnării au participat D. Gombojav, Tigtin Namsrai, ministrul culturii, şi alte persoane oficiale mongole.

Sesiunea Sovietului Suprem al U.R.S.S.

MOSCOVA 8 (Agerpres). — Marţi, la Kremlin, au început lucrările sesiunii Sovietului Suprem al U.R.S.S. La lucrări, informează agenţia T.A.S.S., participă L. Brejnev, secretar general al C.C. al P.C.U.S., N. Podgornii, preşedintele Prezidiului Sovietului Suprem, A. Kosighin, preşedintele Consiliului de Miniştri al U.R.S.S., alţi conducători de partid şi de stat sovietici. Pe ordinea de zi a actualei sesiuni se află înscrise probleme privind protejarea şi exploatarea raţională a bogăţiilor subsolului.

Convorbiri ungaro-bulgare

BUDAPESTA 8 (Agerpres). — La invitaţia C.C. al P.M.S.U. şi a Consiliului Prezidenţial al R. P. Ungare, marţi a sosit la Budapesta Todor Jivkov, prim-secretar al C.C. al P. C. Bulgar, preşedintele Consiliului de Stat al R. P. Bulgaria. În aceeaşi zi, informează agenţia M.T.I., a avut loc o întîlnire între János Kádár, prim-secretar al C.C. al P.M.S.U., şi Todor Jivkov, în cadrul căreia au fost discutate probleme de interes comun pentru cele două partide şi ţări.

Experienţă proiectată în cadrul zborului comun „Soiuz-Apollo"

MOSCOVA 8 (Agerpres). — La 19 iulie, ora 00,00 (ora mondială) va avea loc prima eclipsă de Soare provocată de om. Această eclipsă va fi realizată în timpul zborului comun al navelor cosmice „Soiuz" şi „Apollo" şi va fi vizibilă numai de la bordul navei „Soiuz".

Referindu-se la această experienţă unică, ziarul „Pravda" relatează că, înainte de a se decupla, cele două nave cosmice se vor orienta în spaţiu în aşa fel încît axa lor longitudinală să fie îndreptată spre Soare, nava „Apollo" fiind cea care se va interpune între „Soiuz" şi astru, lăsînd nava „Soiuz" în conul de umbră.

DE PRETUTINDENI

• „ANUL PATRIMONIULUI ARHITECTURAL EUROPEAN" — se intitulează suita de acţiuni pe care Consiliul Europei (occidentale) îşi propune să le realizeze în vederea protejării monumentelor şi edificiilor cu valoare istorică împotriva efectelor nocive ale poluării industriale. Ampla campanie urmează să culmineze cu organizarea, în luna octombrie, la Amsterdam, a unui Congres internaţional, menit să tragă concluziile cuvenite în ce priveşte conservarea tezaurului arhitectonic vest-european. Se prevede, de asemenea, o întrunire cu participarea primarilor centrelor urbane care fac parte din aşa-numitul „Forum al oraşelor istorice".

• FĂRĂ BISTURIU! Transportat de urgenţă la medic, un copil în vîrstă de doi ani, din oraşul Kazan, U.R.S.S., care avea dureri în piept, temperatură şi o tuse suspectă, a fost supus unui examen Roentgen. S-a constatat că micul pacient are un şurub în plămîni, înghiţit, probabil, într-un moment de nesupraveghere. Medicii au hotărît să evite operaţia. Ei au recurs la un selenoid, aparat sub forma unei bare ce dă naştere unui cîmp magnetic. Cum însă cel existent era prea mic, s-a apelat la ajutorul electromontatorilor de la uzina de sinteze organice din localitate. După mai bine de 24 de ore, selenoidul necesar, de dimensiuni mai mari, a fost gata. Chirurgii l-au introdus în corpul copilului cu ajutorul unui bronhoscop. Aşa cum s-a presupus, mica bară metalică a jucat rolul de magnet, atrăgînd şurubul. Copilul a fost salvat şi se simte bine.

• EFECTELE NOCIVE ALE CONSUMULUI DE ALCOOL. În Marea Britanie, Consiliul naţional pentru problemele alcoolismului a atras atenţia asupra creşterii masive a consumului de alcool, mai ales în rîndurile persoanelor pînă la 30 de ani. Datele atestă că, în numai 5 ani (1969—1974), s-a dublat cantitatea de băuturi alcoolice consumată. De asemenea, comparativ cu 1973, în 1974 s-au înregistrat cu 8 000 mai multe cazuri de acte antisociale datorită alcoolismului (peste 100 000 cu totul !). Între 1962—1972 s-a constatat o creştere de 39 la sută a cazurilor mortale de ciroză.

• INSTITUT COSMIC. Dr. Wernher von Braun, fost director al programului de cercetări spaţiale al Statelor Unite, a anunţat înfiinţarea unui Institut al spaţiului cosmic. Institutul îşi propune să popularizeze în rîndul marelui public obiectivele programului de cercetări spaţiale al S.U.A., precum şi avantajele de ordin practic care derivă din acest program. Consiliul de administraţie al institutului — care va avea un scop nelucrativ — va fi compus, în special, din astronauţi.

• AVION CU ARIPI MOBILE? Centrul britanic al aviaţiei uşoare a oferit un premiu în valoare de 1 000 lire pentru specialistul care va inventa un avion cu aripi mobile, ca ale păsărilor, capabil să zboare peste Canalul Mînecii. Centrul a făcut o ofertă similară anul trecut, dar nici un inventator nu a fost în măsură să prezinte un prototip al „avionului — păsăre".

• „MUZEUL DINAMIC". În Peru circulă în prezent din localitate în localitate un „muzeu dinamic al ştiinţei", în care, spre deosebire de majoritatea muzeelor din lume, vizitatorii sînt îndemnaţi să atingă şi, mai mult, să manipuleze obiectele şi aparatele expuse. Conceput a fi în acelaşi timp laborator, sală de experienţe şi atelier, muzeul urmăreşte „participarea activă a publicului la experimentele care se execută în faţa sa". Pe lîngă meritul de a-i face pe vizitatori să descopere nemijlocit principalele legi ale fizicii şi chimiei — „muzeul dinamic" îi învaţă să construiască acasă, în timpul liber, multe din instrumentele şi aparatele prezentate, cu ajutorul unor scheme care le sînt puse la dispoziţie.

• OXIGENAREA APELOR CURGĂTOARE. În laboratoarele Institutului de hidrologie din Duisburg (R.F. Germania) se află în studiu un nou procedeu de regenerare a apelor curgătoare. El constă în montarea pe elicele navelor a unui aparat care introduce aer proaspăt în apele rîurilor şi fluviilor. Experienţele au demonstrat că în decurs de 50 de minute apele pot reţine în proporţie de 4 miligrame la litru oxigenul astfel insuflat. Specialiştii apreciază că procedeul va asigura autoprimenirea fluviilor, contribuind totodată la salvarea de la moarte a peştilor. După cum se ştie, în perioadele de caniculă un mare număr de peşti mor din pricina lipsei de oxigen.

• LONGEVITATE. În localitatea Kasba-Tadla, situată în zona Munţilor Atlas, a încetat din viaţă unul din cei mai în vîrstă locuitori ai Marocului, Mohamed Belhafiane, în etate de 131 de ani, a locuit toată viaţa în satul natal, lăsînd în urma sa un mare număr de fii şi nepoţi.

agenţiile de presă transmit:

Liderii Consiliului Naţional African (A.N.C.) din Rhodesia, aflaţi în capitala Tanzaniei, au analizat căile de cooperare pentru adoptarea unei poziţii comune a populaţiei de culoare din Rhodesia. A.N.C. a făcut cunoscut că nu va angaja convorbiri asupra viitorului constituţional al Rhodesiei, atît timp cît premierul Ian Smith nu va consimţi ca acestea să se desfăşoare în afara graniţelor Rhodesiei. S-a anunţat, totodată, formarea unui comitet central de urgenţă al A.N.C.

Preşedintele Ford şi-a anunţat candidatura la obţinerea investiturii Partidului Republican, în vederea alegerilor prezidenţiale din 1976. În alocuţiunea rostită cu acest prilej marţi, el a subliniat că îşi va desfăşura campania electorală de o asemenea manieră încît datoria sa esenţială de preşedinte să nu aibă de suferit.

La Berlin au început convorbirile dintre ministrul afacerilor externe al R. D. Germane, Oskar Fischer, şi omologul său norvegian, Knut Frydenlund, aflat într-o vizită oficială în R.D.G. Cei doi miniştri şi-au exprimat satisfacţia în legătură cu evoluţia pozitivă a relaţiilor dintre R.D.G. şi Norvegia. Frydenlund a fost primit de preşedintele Consiliului de Stat al R. D. Germane, Willi Stoph.

Noul secretar general al O.S.A., Alejandro Orfila, fost ambasador al Argentinei în S.U.A., şi-a preluat oficial funcţia, în cadrul unei ceremonii desfăşurate la Washington. A. Orfila îi succede lui Galo Plaza (Ecuador).

Comunicatul comun chino-irakian privind vizita efectuată în R. P. Chineză de delegaţia guvernamentală irakiană condusă de Taha Muhieddin Maarouf, vicepreşedintele Irakului, şi convorbirile pe care acesta le-a avut cu Den Siaopin, vicepremier al Consiliului de Stat al R. P. Chineze, relevă dezvoltarea cu succes a relaţiilor bilaterale şi hotărîrea de a promova în continuare aceste legături.

Lectoratul de limbă română din cadrul Institutului de limbi străine din Pekin a organizat o întîlnire prietenească cu studenţii chinezi care învaţă limba română. În cursul întîlnirii, studenţii chinezi au prezentat un program cultural, care a cuprins creaţii populare, poezii şi cîntece româneşti, scurte expuneri despre viaţa şi opera lui Eminescu.

Între guvernul egiptean şi UNICEF (Fondul Naţiunilor Unite pentru Copii) a fost semnat un acord în baza căruia organizaţia va pune la dispoziţia Egiptului un milion de dolari în materiale şi echipament, instalaţii şi mijloace de comunicaţii pentru a fi utilizate de organismele cu caracter social, precum şi de către centrele de ocrotire a copilului şi familiei.

Grevă în Anglia. Aproximativ 5 000 de lucrători de la cele şase şantiere navale, de pe rîul Tyne, ale Companiei britanice „Swan Hunter and Tyne Shipbuilders" au încetat lucrul. Greviştii revendică îmbunătăţirea condiţiilor de muncă şi de viaţă.

Congresul Partidului Nou Democrat din Canada s-a încheiat la Winnipeg. Delegaţii au evidenţiat necesitatea instituirii controlului public asupra resurselor naturale ale ţării şi asupra industriei prelucrătoare, băncilor şi transportului în comun. Totodată, vorbitorii s-au pronunţat pentru luarea unor măsuri de natură să limiteze puterea monopolurilor.

O convorbire prietenească a avut loc la Phenian între Kim Dong Ghiu, vicepreşedinte al R.P.D. Coreene, şi membrii delegaţiei guvernamentale irakiene, condusă de Taha Muhieddin Maarouf, vicepreşedintele Irakului, aflată în vizită în R.P.D. Coreeană.

Prima reuniune a Comitetului Politic al ţărilor C.E.E. a avut loc, luni, la Roma. Acest organism al C.E.E. urmează să se reunească în fiecare lună pentru a dezbate chestiunile legate de concertarea acţiunilor guvernelor „celor nouă" în legătură cu marile probleme politice internaţionale. De asemenea, Comitetul Politic are sarcina de a pregăti reuniunea miniştrilor de externe ai ţărilor Pieţei comune.

Satelitul de comunicaţii „Molnia-2" a fost lansat în U.R.S.S. la 8 iulie, avînd la bord aparatură de retranslaţie pentru asigurarea funcţionării sistemelor în gama de undă centimetrică. Satelitul este destinat, de asemenea, asigurării exploatării sistemelor îndepărtate de legături radio-telegraf-telefon din U.R.S.S., a transmiterii programelor staţiei centrale de televiziune a U.R.S.S. în reţeaua „Orbita" şi pentru colaborarea internaţională.

Reuniunea ministerială a CARICOM (Piaţa Comună Caraibiană), desfăşurată între 5 şi 7 iulie, la Montego Bay, în Jamaica, a hotărît elaborarea, de către experţi, a unui studiu pentru eliminarea tuturor obstacolelor care mai există în calea dezvoltării cooperării în zonă. Totodată, Consiliul Ministerial al CARICOM a aprobat un document, care pune bazele politicii agrare a organismului.

MILANO: *Omagiu lui Dimitrie Cantemir*

La Biblioteca „Ambrosiana" din Milano a avut loc, marţi, ceremonia dezvelirii statuii lui Dimitrie Cantemir. Statuia, în bronz, realizată de sculptorul Ion Irimescu — a fost aşezată în curtea de onoare a bibliotecii, alături de statuile lui Platon, Socrate, Dante, Goethe şi ale altor ilustre figuri ale literaturii şi culturii universale. La ceremonie au luat parte viceprefectul provinciei Milano, Vincenzo Guarrella, personalităţi de frunte ale vieţii culturale şi ştiinţifice din Milano.

Au luat cuvîntul ambasadorul României, Iacob Ionaşcu, şi directorul Bibliotecii „Ambrosiana", Angelo Paredi. În încheierea manifestării, ambasada română la Roma a oferit mai multor personalităţi ale vieţii culturale din Milano medalia comemorativă „Dimitrie Cantemir".

Largi perspective pentru dezvoltarea colaborării multilaterale dintre România şi Austria

Convorbiri cu personalităţi ale vieţii politice şi economice austriece

În perspectiva apropiatei vizite a cancelarului federal al Austriei, Bruno Kreisky, în România, problemele dezvoltării relaţiilor prieteneşti româno-austriece se află în atenţia cercurilor politice, economice şi culturale din capitala vieneză. Exponenţi de vază ai acestor cercuri, în declaraţii făcute reprezentanţilor presei române, au ţinut să-şi exprime satisfacţia pentru cursul ascendent al colaborării dintre cele două ţări, concomitent cu aprecieri elogioase la adresa României.

— Am putea aprecia modul în care se dezvoltă relaţiile dintre Austria şi România — ne-a declarat **ministrul afacerilor externe, ERICH BIELKA-KARLTREU** — ca un exemplu de colaborare rodnică între ţări cu orînduiri sociale diferite. Mi se pare semnificativ pentru modul pozitiv în care evoluează aceste relaţii faptul că în cursul ultimilor ani au avut loc frecvente contacte şi întîlniri la cele mai diferite niveluri şi pe cele mai diverse planuri între factorii de răspundere din cele două ţări — de o excepţională însemnătate, prin perspectivele pe care le-au deschis, dovedindu-se întîlnirile şi convorbirile dintre preşedinţii Austriei şi României. Colaborarea noastră este foarte bună şi în cadrul diferitelor organisme internaţionale, inclusiv în cadrul Conferinţei pentru securitate şi cooperare în Europa, unde Austria şi România s-au aflat de multe ori pe poziţii identice sau foarte apropiate, exprimînd aceeaşi dorinţă de a contribui la destindere, la întărirea păcii şi securităţii pe continent şi în lume. Se dezvoltă cu succes colaborarea culturală, multiplele acţiuni organizate pe acest plan — expoziţii, spectacole teatrale, schimburi de studenţi etc. — aducînd o preţioasă contribuţie la mai buna cunoaştere reciprocă şi apropierea dintre popoarele noastre. Sînt încredinţat că noile convorbiri la nivel înalt pe care le va prilejui vizita cancelarului Bruno Kreisky în România vor da un şi mai puternic impuls relaţiilor de prietenie şi colaborare dintre ţările noastre.

— Este îmbucurător să constatăm progresele continue pe care le-au înregistrat relaţiile dintre Austria şi România în ultimii ani, ne-a declarat la rîndul său **IOSIF STARIBACHER, ministrul federal al comerţului, meseriilor şi industriei.** Referindu-mă la relaţiile economice, aş dori să relev creşterea schimburilor comerciale — exportul de mărfuri austriece în România a atins în primul trimestru al acestui an 446 000 000 silingi faţă de 293 000 000 în perioada corespunzătoare a anului trecut, iar importul de mărfuri româneşti 279 000 000 faţă de 196 000 000. Sînt în curs de elaborare proiecte interesante pe planul cooperării în producţie, iar preocupările ambelor noastre ţări pentru intensificarea relaţiilor cu tinerele state — interesate în lichidarea rapidă a rămînerii în urmă economice şi în dezvoltarea de sine stătătoare — reprezintă premise favorabile pentru iniţierea unor acţiuni reciproc avantajoase de cooperare pe terţe pieţe.

Un instrument eficient de lucru pentru analiza şi soluţionarea problemelor care se ridică în acest domeniu se dovedeşte comisia mixtă guvernamentală de cooperare economică, creată cu prilejul vizitei în Austria a preşedintelui României, Nicolae Ceauşescu. Sîntem siguri că apropiata vizită în România a cancelarului federal al Austriei va contribui la lărgirea cadrului colaborării economice dintre ţările noastre.

La **Camera de Comerţ şi Industrie, secretarul general** al acestei importante organizaţii economice, **ARTHUR MUSSIL**, ne-a declarat în acelaşi sens : Cercurile economice din Austria sînt foarte interesate în dezvoltarea colaborării cu România. Pentru a favoriza schimburile noastre de mărfuri, au fost luate în ultimul timp un şir de măsuri, în sensul deplinei liberalizări a comerţului, al reducerii substanţiale a taxelor vamale.

Largi perspective se deschid cooperării în producţie. În ce ne priveşte, sîntem gata să participăm la realizarea unor obiective româneşti, precum şi la construirea în colaborare a unor obiective industriale în alte ţări, îndeosebi în Orientul Mijlociu.

Convorbirile avute la **ADMINISTRAŢIA INDUSTRIEI ETATIZATE (Ö.I.A.G.)** şi la **UNIUNEA INDUSTRIAŞILOR DIN AUSTRIA** ne-au dat prilejul să cunoaştem noi aspecte ilustrînd dezvoltarea colaborării economice româno-austriece. Dinamismul economiei româneşti, succesele remarcabile obţinute de România în creşterea şi diversificarea producţiei fac din România un partener din ce în ce mai interesant — au subliniat interlocutorii. Este semnificativ în acest sens că anul trecut Uniunea industriaşilor din Austria a trimis în România una din cele mai largi şi reprezentative delegaţii, care a avut numeroase contacte, concretizate ulterior în perfectarea unui şir de înţelegeri şi acorduri, între care înţelegerea cu firma Elite-Kohmaier pentru constituirea unei societăţi mixte — prima de acest fel în cadrul cooperării în producţie româno-austriacă ; actul de naştere al societăţii urmează să fie semnat cu prilejul vizitei cancelarului Kreisky.

Detalii despre această societate mixtă aflăm chiar de la **ing. Kohmaier**, cu prilejul vizitării întreprinderii pe care o conduce — specializată în fabricarea de lanţuri de precizie, element deosebit de important în construcţia maşinilor şi utilajelor industriale. Rezultatele cooperării noastre în producţie — ne-a spus d-sa — se vor exprima prin crearea în România a unei fabrici de lanţuri de precizie, asemănătoare cu cea din Viena, dar mai modernă, cu un grad mai înalt de automatizare, a cărei producţie va fi desfăcută atît în România, cît şi în exterior, firma Elite-Kohmaier punînd la dispoziţie în acest scop întreaga reţea de desfacere de care dispune pe piaţa mondială. Sînt încredinţat că societatea noastră mixtă va fi un experiment reuşit şi încurajator pentru dezvoltarea unor activităţi similare.

Tabloul relaţiilor de prietenie româno-austriece ar fi, desigur, incomplet dacă nu ne-am referi şi la aspectele colaborării culturale. Organizarea în diverse oraşe din Austria a unor „săptămîni româneşti", prezentarea de filme produse în ţara noastră, concursurile „Cunoaşteţi România", care se bucură de o largă popularitate — sînt tot atîtea alte dovezi care vin să demonstreze interesul viu al opiniei publice austriece faţă de ţara noastră, faţă de realizările sale remarcabile în toate domeniile.

Ada GREGORIAN

Viena.

DE LA CORESPONDENŢII NOŞTRI

LIMA

Program de consolidare a procesului revoluţionar

Recent, guvernul peruan a aprobat planul naţional de dezvoltare pe anii 1975—1978. Prin prevederile sale, acest program complex de dezvoltare economică jalonează direcţiile de acţiune pentru consolidarea procesului revoluţionar.

Reţine atenţia faptul că noul plan aduce schimbări unora din prevederile stabilite anterior. Aceste schimbări au fost determinate de mai mulţi factori. Este vorba, în primul rînd, de realizarea, încă în 1974, a unor obiective planificate pentru anul în curs. În acelaşi timp, a avut loc o creştere importantă a nivelului investiţiilor şi al producţiei în industria minieră şi petrolieră. Pe de altă parte, conjunctura economică internaţională a obligat la adoptarea unor măsuri menite să permită contracararea efectelor crizei asupra economiei peruane.

Planul de patru ani întruneşte un ansamblu de proiecte interdependente referitoare la aprofundarea şi consolidarea reformelor structurale. Se au în vedere intensificarea participării maselor populare la luarea deciziilor în problemele esenţiale ale producţiei, creşterea gradului de folosire a braţelor de muncă, o valorificare superioară a resurselor naturale.

La stabilirea direcţiilor de dezvoltare viitoare s-a pornit de la legătura strînsă, organică, dintre obiectivele economice şi cele sociale. În realizarea lor intervin ca instrumente principale proprietatea de stat. În plan se stipulează că se va consolida poziţia statului în calitate de conducător şi promotor al procesului economic, cu deosebire într-o serie de domenii de bază : exploatarea petrolului, sectorul marilor mine şi al pescuitului, servicii publice, comercializarea internă a unor produse esenţiale, comerţul exterior şi sistemul financiar. În diferite alte ramuri şi domenii de activitate se va extinde aria proprietăţii sociale. Planul indică un ritm mediu al creşterii produsului intern brut de 6,5 la sută anual. Pe lîngă obiectivele strategiei economice, el include importante prevederi privind construcţia de locuinţe, amplificarea politicii de ocrotire a sănătăţii, continuarea reformei în sfera educaţiei.

Prin principiile sale călăuzitoare şi prin sarcinile fixate în lumina acestora, planul pentru 1975—1978 exprimă hotărîrea guvernului de a da noi impulsuri procesului revoluţionar peruan, care a deschis în faţa naţiunii drumul independenţei, al eliberării de exploatare şi asuprire.

Eugen POP

Inundaţiile din Ungaria

Pe rîurile interioare şi pe Dunăre, în sectorul ungar, relatează agenţia M.T.I., continuă lucrările pentru prevenirea şi combaterea inundaţiilor şi pentru lichidarea urmărilor acestora. La astfel de lucrări, care se întind pe un sector cu o lungime de 1 242 km, participă mii de oameni şi sute de utilaje.

Din cauza ploilor şi a revărsărilor, se află sub ape aproximativ 95 000 de hectare. Au fost luate măsuri pentru drenarea zonelor inundate şi pomparea apei. Specialiştii apreciază că pentru eliberarea ogoarelor de sub ape vor fi necesare aproximativ zece zile.

REDACŢIA ŞI ADMINISTRAŢIA : Bucureşti, Piaţa Scînteii. Tel. 17 60 10, 17 60 20. Abonamentele se fac la oficiile poştale şi difuzorii din întreprinderi şi instituţii. Din străinătate, abonamentele se fac prin ILEXIM — Departamentul export-import presă, Bucureşti, Calea Griviţei nr. 64—66 P.O.B. — 2001, telex : 011631. Tiparul : Combinatul Poligrafic CASA SCÎNTEII 40 360