PROLETARI DIN TOATE ŢĂRILE, UNIŢI-VĂ!

Scînteia

ORGAN AL COMITETULUI CENTRAL AL PARTIDULUI COMUNIST ROMÂN

Anul XLIV Nr. 10 241 Prima ediţie | Vineri 25 iulie 1975 | 6 PAGINI — 30 BANI

SPIRIT REVOLUŢIONAR în muncă, în viaţă, în tot ceea ce gîndim şi înfăptuim

iată înţelesul principal al întregii bogăţii de idei, probleme, învăţăminte şi semnificaţii cuprinse în cuvîntarea tovarăşului Nicolae Ceauşescu la Plenara comună a Comitetului Central al Partidului Comunist Român şi Consiliului Suprem al Dezvoltării Economice şi Sociale a României din 21-22 iulie 1975.

iată ideea călăuzitoare în studierea acestui important document de partid, îndrumar pentru munca noastră de fiecare zi, pentru înfăptuirea marilor sarcini care stau acum şi în perspectivă în faţa clasei muncitoare, ţărănimii şi intelectualităţii.

Atenţia şi interesul viu al întregului nostru popor au fost polarizate în aceste zile de lucrările Plenarei comune a Comitetului Central al P.C.R. şi Consiliului Suprem al Dezvoltării Economice şi Sociale. În mod firesc, analizarea în acest cadru a succeselor obţinute în îndeplinirea înainte de termen a actualului cincinal, a proiectului planului cincinal pe perioada 1976—1980, ca şi a proiectelor planului naţional unic de dezvoltare economico-socială şi bugetului de stat pe anul 1976, a rezultatului luptei împotriva calamităţilor naturale care s-au abătut asupra ţării, precum şi a sarcinilor majore de care depinde înfăptuirea viitorului cincinal a prilejuit concluzii de o excepţională însemnătate pentru întreaga activitate a partidului şi statului, pentru toate organizaţiile de partid, din cele mai diverse sfere ale vieţii economice şi sociale, pentru toţi comuniştii şi toţi cetăţenii patriei — nemijlocit şi în cel mai înalt grad interesaţi în buna soluţionare a problemelor abordate.

Un puternic ecou mobilizator a avut în rîndurile întregului popor ampla cuvîntare rostită la încheierea lucrărilor plenarei de tovarăşul Nicolae Ceauşescu, **document politic de o valoare principială şi practică deosebită, menit să slujească drept călăuză şi îndreptar concret de acţiune** în activitatea organelor de partid şi de stat, a organizaţiilor de partid şi obşteşti, a membrilor partidului şi tuturor oamenilor muncii. **Efectiv, nu există organizaţie de partid, organizaţie sindicală sau a U.T.C., nu există colectiv de întreprindere sau instituţie, nu există cadru de conducere** — de la ministru, director de centrală, de combinat sau întreprindere economică, decan de facultate, preşedinte de cooperativă agricolă, primar pînă la maistru şi şef de secţie în fabrică sau brigadier de cîmp — **după cum nu există om al muncii** — muncitor, ţăran, cercetător ştiinţific, proiectant, profesor — **care să nu fie direct vizat de cerinţele exprimate în cuvîntarea secretarului general al partidului, căruia să nu-i fie acum mai clar, mai limpede ce are de făcut, cum trebuie să acţioneze pentru a răspunde mai bine necesităţilor progresului patriei, propriilor interese de ridicare a bunăstării.**

Fără îndoială, ar fi cu neputinţă a releva, în cadrul unui articol, marea bogăţie a ideilor şi sarcinilor cuprinse în această cuvîntare, — care va forma obiectul unei suite de articole, consacrate diferitelor domenii de activitate. Obiectivul acestui prim comentariu este de a scoate în evidenţă cîteva din ideile principale ale cuvîntării, **cîteva din orientările generale şi sarcinile valabile în egală măsură pentru fiecare comunist, pentru fiecare om al muncii,** indiferent de profesie şi de domeniu de activitate.

Principala concluzie care se desprinde din lucrările plenarei, din cuvîntarea secretarului general al partidului constă în **imperativul mobilizării tuturor forţelor spre a se asigura îndeplinirea exemplară a sarcinilor de plan în toate sectoarele, paralel cu recuperarea integrală a pierderilor provocate economiei naţionale de calamităţile naturale, punîndu-se o bază trainică trecerii la realizarea viitorului cincinal.** Importanţa excepţională a cincinalului 1976—1980, al cărui proiect a fost aprobat de plenară, decurge din faptul că **asigură condiţiile pentru înfăptuirea Directive-**

(Continuare în pag. a III-a)

Hotărîrea Plenarei C. C. al P. C. R. cu privire la îmbunătăţirea structurii organizaţiilor de partid la sate

ÎN PAGINA A III-A

Cu privire la efectivul, compoziţia şi structura organizatorică a partidului la 31 decembrie 1974

ÎN PAGINA A III-A

Faţetele educative ale „Piramidei de cristal"

Copiii unui judeţ tînăr — Sălaj — au dobîndit la finele acestui an şcolar un trofeu neobişnuit: „Piramida de cristal", conferit Casei pionierilor din Zalău pentru merite deosebite în pregătirea pentru muncă şi viaţă. La baza „Piramidei de cristal" — copiii iubesc întotdeauna denumirile acestea plastice, născute undeva în zodia zborului îndrăzneţ al păsării măiestre — se află munca educativă desfăşurată de profesori, exemplul părinţilor.

Dintre îndrumătorii copiilor, copii care au produs întîiile carturi pionereşti, copii care printre primii şi-au asumat plan de producţie şi beneficii în acord cu unităţi industriale din judeţ, am cunoscut de curînd un om a cărui existenţă o bănuiam, un om care nu putea să nu existe acolo unde — în munca educativă în vederea meseriilor viitoare — se obţin izbînzi de felul celor de la Zalău. Îl cheamă Iuliu Bartha.

Părinţii, foştii pionieri, reprezintă — după părerea acestui meşter al uneltelor şi al inimilor de adolescenţi — o adevărată forţă în educarea noilor generaţii. Deveniţi muncitori, maiştri, ingineri, pionierii de odinioară se întorc cu fidelitate la această matcă a măiestriei tehnice, la atelierele Casei pionierilor din Zalău, dîndu-şi sprijinul lor neprecupeţit.

— Activitatea microîntreprinderii care fiinţează aici — continuă maistrul Bartha — este o oglindă a felului nostru de a ne educa copiii. Şi ne bucurăm să-i vedem cum încep să gîndească şi să se comporte ca muncitori, cum se orientează în viitoarele lor meserii, cum fac raţionalizări. Producem pentru o întreprindere textilă două „cupluri" şi şase „mosoare". „Cuplurile" erau aduse pînă mai deunăzi din import. Acum le produc copiii noştri, iar beneficiarii sînt foarte mulţumiţi. Cît despre mosoare, acestea se produceau cam 8—12 bucăţi în 2 ore de către fiecare elev din clasele VII—VIII. (Pentru fiecare piesă, copiii obţin puncte; punctele se cumulează şi se traduc la sfîrşit de săptămînă sau în vacanţă în dreptul de participare la excursii).

Iată însă că un băiat dintr-a V-a, Panci Ludovic, acum inginer-şef al microîntreprinderii, a reuşit să producă mult mai mult: 60 de mosoare în trei ceasuri. Performanţa a fost viu comentată în colectivul copiilor, încît mulţi dintre ei şi-au îmbunătăţit ulterior propriile rezultate. Panci Ludovic, acest maistoraş în pantaloni scurţi, s-a concentrat asupra operaţiunilor ce avea să le facă, s-a interesat cum să-şi organizeze mai bine locul de muncă, şi-a ascuţit cuţitele şi le-a aşezat la îndemînă etc. Rezultatul: lichidarea aproape totală a rebuturilor şi, bineînţeles, o treaptă cîştigată spre brăţara de aur a meseriei de mai tîrziu. Tot copiii au propus o nouă modalitate pentru turnarea „cupcului pentru filatură", a cărui matriţă se realizează foarte greu. Pionierul Radu, directorul microîntreprinderii, a avut atunci o idee: „Să facem matriţa nu dintr-o bucată, ci din două bucăţi". Propunere încununată de succes...

— Vara, adaugă maistrul, ieşim în mijlocul naturii. 25 de puncte acumulate în cadrul muncii productive pioniereşti înseamnă o excursie la Boghiş, la ştrandurile termale. În ultimii trei ani, 130 de copii din cercul nostru au învăţat să înoate. Multe zile de vacanţă le petrecem cu folos în tabăra cu corturi. Mult îndrăgită de copii este „vînătoarea de albine". Facem totul, spune el, ca să iubim şi stupii, şi florile, şi munţii, şi apele!

Au un aparat de filmat, pe 16 mm, cu transfocator. Astfel, microîntreprinderea de la Casa pionierilor a produs şi filme cu păpuşi pe teme de circulaţie şi tehnică auto. Ba mai mult, nu numai tehnică, ci şi... etică auto.

...Iată tot atîtea faţete ale unei munci educative desfăşurate cu pasiune, faţete ale „Piramidei de cristal" dobîndite în cadrul concursului republican „Minitehnicus". Iar din faţetele multiple ale acestui binemeritat trofeu, orizonturile viitoare ale talentaţilor şi harnicilor copii din Zalău se prefigurează cu limpezime.

Mihai NEGULESCU

Sosirea în Capitală a primului ministru al Republicii Franceze, Jacques Chirac

La invitaţia primului ministru al Guvernului Republicii Socialiste România, Manea Mănescu, joi seara a sosit în Capitală primul ministru al Republicii Franceze, Jacques Chirac, care, împreună cu soţia, întreprinde o vizită oficială în ţara noastră. Oaspetele este însoţit de Norbert Segard, ministrul comerţului exterior, Bernard Destremeau, secretar de stat la Ministerul Afacerilor Externe, de alte persoane oficiale.

Pe aeroportul internaţional Otopeni, împodobit cu drapelele de stat ale celor două ţări, unde a avut loc ceremonia oficială a sosirii, primul ministru al Franţei a fost salutat de Manea Mănescu, primul ministru al guvernului, Ion Păţan, viceprimministru al guvernului, ministrul comerţului exterior şi cooperării economice internaţionale, Ioan Avram, ministrul industriei construcţiilor de maşini grele, Florea Dumitrescu, ministrul finanţelor, Ion St. Ion, secretar general al Consiliului de Miniştri, Vasile Gliga, adjunct al ministrului afacerilor externe, de alte persoane oficiale.

Erau prezenţi Constantin Flitan, ambasadorul României la Paris, şi Raoul Delaye, ambasadorul Franţei la Bucureşti.

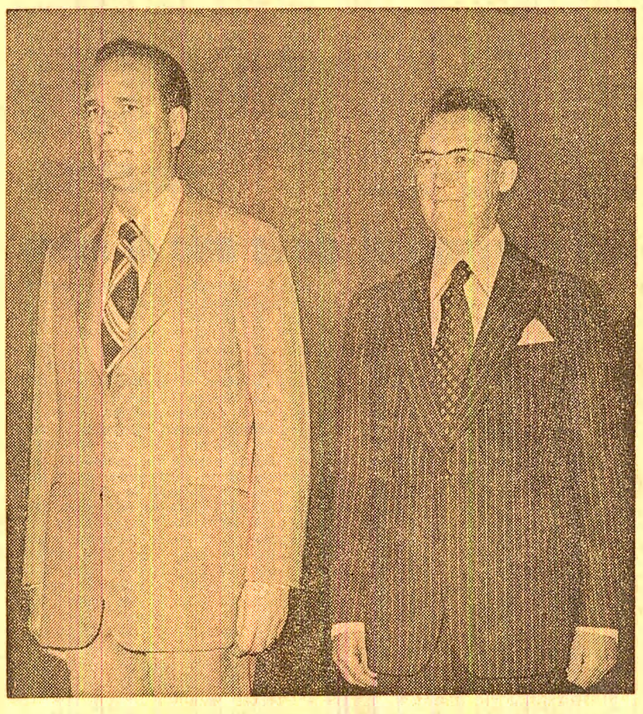

PREŞEDINTELE NICOLAE CEAUŞESCU S-A ÎNTÎLNIT CU BÜLENT ECEVIT

preşedintele Partidului Republican al Poporului din Turcia

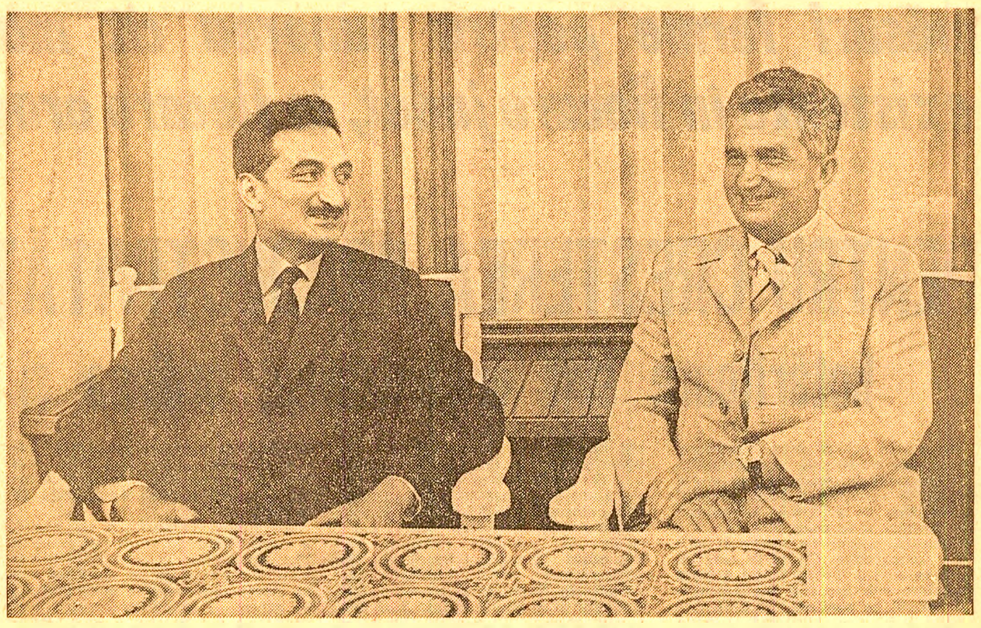

Tovarăşul Nicolae Ceauşescu, secretar general al Partidului Comunist Român, preşedintele Republicii Socialiste România, a primit, joi după-amiază, în staţiunea Neptun, pe Bülent Ecevit, preşedintele Partidului Republican al Poporului din Turcia.

Preşedintele Partidului Republican al Poporului din Turcia a transmis profunde mulţumiri tovarăşului Nicolae Ceauşescu pentru invitaţia adresată de a vizita ţara noastră, a exprimat satisfacţia sa şi a membrilor delegaţiei pentru posibilitatea oferită de a cunoaşte în mod nemijlocit viaţa şi realizările poporului român.

Salutînd pe oaspete, tovarăşul Nicolae Ceauşescu a subliniat că vizita sa, în fruntea unei delegaţii, în România reprezintă o expresie a dorinţei reciproce de a dezvolta relaţiile dintre Partidul Comunist Român şi Partidul Republican al Poporului din Turcia, de a adînci şi întări prietenia şi colaborarea multilaterală dintre ţările şi popoarele noastre.

În cursul convorbirii, tovarăşul Nicolae Ceauşescu şi Bülent Ecevit au avut un schimb de vederi în probleme de interes comun.

S-a căzut de acord cu privire la creşterea contribuţiei Partidului Comunist Român şi Partidului Republican al Poporului din Turcia la dezvoltarea relaţiilor politice, economice, culturale, tehnico-ştiinţifice dintre România şi Turcia, în interesul întăririi prieteniei şi conlucrării dintre cele două popoare, al cauzei păcii, cooperării şi înţelegerii între naţiuni.

Au fost abordate, de asemenea, probleme actuale ale vieţii internaţionale, îndeosebi cele privind securitatea europeană şi dezvoltarea colaborării şi a relaţiilor de bună vecinătate dintre ţările balcanice.

Întrevederea s-a desfăşurat într-o atmosferă de caldă prietenie.

Interviul acordat de tovarăşul Nicolae Ceauşescu

cotidianului francez „Le Monde"

După cum s-a anunţat, tovarăşul Nicolae Ceauşescu, secretar general al Partidului Comunist Român, preşedintele Republicii Socialiste România, a primit la 21 iulie pe JACQUES FAUVET, directorul ziarului „Le Monde", căruia i-a acordat un interviu pentru acest ziar.

ÎNTREBARE: *Domnule preşedinte, peste cîteva zile se va încheia Conferinţa pentru securitate şi cooperare în Europa. După părerea dumneavoastră, care sînt schimbările pe care această conferinţă le va aduce în viaţa continentului — în relaţiile dintre state şi popoarele lor — şi care sînt urmările pe care consideraţi că ar fi necesar să le determine?*

RĂSPUNS: România se numără printre statele europene care au militat activ pentru desfăşurarea cu succes a Conferinţei general-europene. Avem deosebita satisfacţie că — după lucrări îndelungate, dar utile — s-a reuşit să se încheie faza de elaborare a documentelor la Geneva şi se aşteaptă ultima fază a conferinţei, la nivel înalt, la 30 iulie 1975.

După părerea mea, s-au realizat succese importante în elaborarea unor principii fundamentale care trebuie să stea la baza relaţiilor dintre statele continentului nostru. Apreciem că aceste documente — ce urmează să fie semnate peste cîteva zile — vor exercita o influenţă pozitivă asupra spiritului destinderii şi colaborării între naţiunile europene. Totodată, am convingerea că succesul Conferinţei general-europene va marca un moment de importanţă istorică nu numai pentru Europa, dar şi pentru dezvoltarea generală a cursului politicii internaţionale. Semnificaţia cea mai importantă a acestei conferinţe o constituie, după părerea mea, aceea că se demonstrează în fapt că ţări cu orînduiri sociale diferite pot — pornind de la interesele fiecărui popor, de la cauza păcii şi cooperării — să găsească soluţii de conlucrare în condiţii reciproc avantajoase.

Apreciind rezultatele obţinute, trebuie să menţionez că în Europa mai rămîn încă multe probleme grave de soluţionat. De aceea, România apreciază că semnarea documentelor la Helsinki, la 30 iulie, nu constituie sfîrşitul luptei pentru securitate europeană, ci începutul unei etape noi, ce impune eforturi susţinute din partea tuturor statelor care au participat la această conferinţă. La succesul politic obţinut prin această conferinţă ar trebui să adăugăm măsuri, în primul rînd de rezolvare a problemelor de ordin militar, care să ducă la desfiinţarea blocurilor, a bazelor militare străine, la retragerea trupelor străine de pe teritoriile altor state, la măsuri reale de dezarmare şi, îndeosebi, de dezarmare nucleară. Se impune deci ca toate statele, toate naţiunile europene să-şi intensifice eforturile pentru o reală securitate şi cooperare, pe baza deplinei egalităţi şi respectului reciproc.

ÎNTREBARE: *În ce priveşte urmările instituţionale, sînteţi satisfăcut de cele înscrise în documentele finale?*

RĂSPUNS: În ce priveşte urmările instituţionale, ele nu sînt cele pe care le-am fi dorit noi şi nici cele de care au nevoie popoarele din Europa, dar le considerăm ca o bază bună pentru dezvoltarea activităţii viitoare.

ÎNTREBARE: *România manifestă ostilitate de principiu faţă de perpetuarea împărţirii lumii în blocuri militare. Consideraţi că ţara dumneavoastră, membră a familiei socialiste, aparţine grupului nealiniaţilor?*

RĂSPUNS: România se pronunţă ferm pentru o politică nouă, care să ducă la desfiinţarea blocurilor militare. Desigur, în ce priveşte Europa, avem în vedere desfiinţarea concomitentă atît a blocului N.A.T.O., cît şi a Tratatului de la Varşovia. Desfăşurarea evenimentelor internaţionale creează premise favorabile realizării acestei politici.

Poporul român depune eforturi susţinute pentru înfăptuirea Programului adoptat de Congresul al XI-lea privind dezvoltarea societăţii socialiste pe noi trepte. Tocmai aceste preocupări îi impun şi mai mult realizarea unei politici de pace şi colaborare cu toate naţiunile lumii. Ca ţară socialistă, vom continua, fără îndoială, în viitor să dezvoltăm o colaborare multilaterală cu toate ţările care construiesc orînduirea socialistă. În acelaşi timp, vom intensifica relaţiile cu ţările în curs de dezvoltare sau — aşa cum se numesc generic — ţările „lumii a treia". De altfel, însăşi România — deşi ţară socialistă — este încă, din punct de vedere economic, o ţară în curs de dezvoltare. Vom dezvolta, de asemenea, relaţiile cu ţările capitaliste dezvoltate în toate domeniile de activitate. Prin condiţiile sale economice şi politice, România este, aşadar, în mod obiectiv atît în rîndul ţărilor socialiste, cît şi în cel al ţărilor în curs de dezvoltare, al ţărilor care luptă pentru o politică economică nouă, pentru relaţii bazate pe egalitate, pe respect al independenţei şi suveranităţii naţionale. Avînd în vedere preocuparea pentru instaurarea unei noi ordini economice internaţionale, România consideră că se impune dezvoltarea relaţiilor sale şi cu ţările nealiniate, care, în aproape totalitatea lor, sînt ţări în curs de dezvoltare. Acesta este motivul care a determinat România să-şi manifeste interesul de a participa, în calitate de observator, la lucrările nealiniaţilor. Prin aceasta nu am dat decît o formă juridică unei realităţi existente în relaţiile României cu ţările în curs de dezvoltare şi nealiniate. Şi, ca să fiu complet, trebuie să spun că, în acest context, noi includem şi creşterea mai puternică a rolului ţărilor mici şi mijlocii în general în viaţa internaţională.

ÎNTREBARE: *România va fi prezentă la conferinţa de la Colombo?*

RĂSPUNS: Am solicitat această calitate. Urmează ca la Lima să se discute această problemă.

ÎNTREBARE: *Conducătorii români au arătat că ţara lor trebuie să fie considerată ca fiind în curs de dezvoltare. Avînd un ritm de creştere a producţiei naţionale de 12,4 la sută în 1974, România se află, din acest punct de vedere, în fruntea statelor socialiste europene. În prezent se constată o uşoară încetinire a acestui ritm. Cum explicaţi aceasta?*

RĂSPUNS: Am menţionat că România consideră că, din punct de vedere economic, mai are încă multe de făcut pentru a se ridica la un nivel de dezvoltare care să-i asigure înfăptuirea în viaţă a principiilor socialiste. Am obţinut rezultate bune pe calea micşorării acestui decalaj faţă de ţările dezvoltate, dar mai avem încă multe de făcut.

În ce priveşte ritmul de dezvoltare a economiei româneşti, în acest cincinal vom realiza un ritm de circa 14 la sută. Pe primele 6 luni ale acestui an avem un ritm de 14,5 la sută.

ÎNTREBARE: *Deci nu este o diminuare.*

RĂSPUNS: Dimpotrivă, în actualul cincinal am obţinut un ritm accentuat de creştere. Aceasta ne-a şi permis să realizăm cincinalul înainte de termen. În ce priveşte următorul cincinal, chiar astăzi au început lucrările plenarei comune a Comitetului Central al partidului şi Consiliului Suprem al Dezvoltării Economice şi Sociale a României, care are ca obiect principal discutarea următorului plan cincinal. Pot anticipa că proiectul noului cincinal prezintă o uşoară creştere faţă de Directivele stabilite de Congresul al XI-lea al partidului; în linii generale, vom asigura realizarea Directivelor stabilite de Congresul al XI-lea pentru perioada 1976—1980. Ritmul de creştere în industrie va fi, probabil, de circa 11 la sută.

ÎNTREBARE: *Deci puţin inferior faţă de cincinalul acesta.*

RĂSPUNS: Da, faţă de cincinalul actual; dar este destul de ridicat. Aceasta ne solicită eforturi serioase, acordarea a 33,5 la sută din venitul naţional în scopul dezvoltării.

ÎNTREBARE: *Nu găsiţi că acest procent este mare pentru o ţară ca a dumneavoastră?*

RĂSPUNS: Consider că o ţară ca România, care doreşte să lichideze starea de înapoiere, nu poate să realizeze aceasta fără eforturi susţinute. Însăşi creşterea nivelului de viaţă al poporului este legată de sporirea bogăţiei naţionale, de crearea unei economii puternice, independente.

ÎNTREBARE: *În cincinalul următor, ce creştere a salariului real prevedeţi?*

RĂSPUNS: În acest cincinal am realizat o creştere a retribuţiei reale de 22 la sută, cu o depăşire a prevederilor iniţiale ale cincinalului. În cincinalul următor vom realiza o creştere a retribuţiei reale de 18—20 la sută, luînd în consideraţie şi o majorare a preţurilor de 5 la sută pe întreaga perioadă a anilor 1976—1980.

ÎNTREBARE: *Domnule preşedinte, în ce măsură creşterea preţurilor mondiale i-a obligat pe planificatorii români să-şi modifice previziunile?*

RĂSPUNS: Creşterea preţurilor la materiile prime pe piaţa mondială şi criza economică au avut unele influenţe şi în România. Participăm la viaţa internaţională, la schimburile mondiale şi este de înţeles ca schimbările care au loc în lume să se răsfrîngă, într-o măsură sau alta, asupra tuturor ţărilor — deci şi asupra României. Pentru a preveni însă o diminuare a dezvoltării economice şi sociale am luat o serie de măsuri care să asigure menţinerea ritmului de dezvoltare ce l-am avut în vedere. Aceste măsuri se referă, în primul rînd, la o mobilizare mai susţinută a resurselor interne de materii prime şi materiale, la o astfel de reglementare a preţurilor pe plan intern încît ele să nu aibă influenţă asupra dezvoltării generale şi, totodată, la o intensificare în fond a activităţii de colaborare internaţională.

ÎNTREBARE: *Inflaţia din ţările occidentale nu a făcut ca România să-şi schimbe orientarea spre Est, pentru ca nu cumva să importaţi inflaţia din Vest?*

RĂSPUNS: Ţinînd seama de volumul şi structura importurilor şi exporturilor pe care le realizăm cu ţările din Vest, efectele datorate preţurilor s-au compensat oarecum. Aceasta ne-a dat posibilitatea ca pe

(Continuare în pag. a VI-a)

Partidul „cere din partea tuturor o activitate intensă, susținută, muncă disciplinată, spirit de răspundere, o preocupare de zi cu zi pentru organizarea superioară a muncii, măsuri ferme pentru punerea cît mai largă în valoare a rezervelor și posibilităților existente în fiecare județ, în fiecare oraș și comună, în fiecare întreprindere și loc de muncă"

NICOLAE CEAUȘESCU
(Din cuvîntarea rostită la Plenara din 21-22 iulie 1975)

PENTRU CREȘTEREA PRODUCTIVITĂȚII MUNCII — hotărîtoare sînt organizarea, ordinea și disciplina

Situate în același oraș, Timișoara, **Trustul de construcții industriale** și **Trustul local de construcții** au multe puncte de referință comune: profil asemănător de activitate, aproximativ aceleași zone geografice în care acționează, potențiale umane și tehnice comparabile. Cu toate acestea, între cele două unități **există o mare deosebire sub aspectul randamentului muncii pe șantiere.** În timp ce trustul local și-a îndeplinit sarcina de creștere a productivității muncii, pe primul semestru din acest an, în proporție de 100,9 la sută, la celălalt trust realizările sînt numai de 96,5 la sută. O precizare suplimentară: prevederile planului la acest indicator de bază au fost în această perioadă, pentru trustul de construcții industriale, mai mici cu 10 323 lei pe lucrător.

Ne oprim astăzi asupra modului în care este îndeplinită această sarcină, deoarece, așa cum **a arătat secretarul general al partidului la recenta plenară a C.C. al P.C.R. și Consiliului Suprem al Dezvoltării Economice și Sociale, creșterea mai accentuată a productivității muncii se detașează ca o problemă fundamentală a întregii noastre activități economice.** Ce relevă, în acest sens, o analiză comparativă efectuată în cele două unități.

TRUSTUL DE CONSTRUCȚII INDUSTRIALE

UTILIZAREA FORȚEI DE MUNCĂ lasă mult de dorit. Pe cinci luni, **indicele de folosire a fondului de timp maxim disponibil este de numai 95,8 la sută.** „Această situație nu poate fi pusă integral pe seama unor oameni certați cu disciplina, ne-a spus tov. **Constantin Corlan,** șeful biroului organizare-retribuire al trustului. Avem greutăți serioase în ce privește aprovizionarea ritmică cu materiale de construcții a unor șantiere și puncte de lucru, iar de multe ori ne țin în loc frecventele defecțiuni ale utilajelor de execuție". O explicație care ocolește însă o deficiență tot atît de importantă: **slaba activitate politică și educativă a organizațiilor de partid de pe șantiere,** indiferența chiar față de numeroasele abateri de la disciplină. Un exemplu: la sfîrșitul primului trimestru s-a constatat că un număr de 530 muncitori nu și-au îndeplinit normele. Era de așteptat să se inițieze o energică acțiune pentru înlăturarea acestei situații necorespunzătoare. Dar lucrurile nu s-au petrecut așa și, de aceea, în prezent numărul lor a crescut la 689 muncitori.

EXTINDEREA LUCRULUI ÎN ACORD GLOBAL — reflectînd direct gradul de organizare a șantierelor — a scăzut de la o lună la alta, ajungînd acum la **17 la sută,** adică de două ori mai puțin decît în primul trimestru. Pe șantierul nr. 3 din Timișoara — care execută o serie de obiective importante de investiții — nu se aplică deloc. **„Avem unele probleme din cauza recentei schimbări a metodologiei de aplicare a acordului global",** justifică o serie de cadre de conducere. Este vorba de refacerea evidenței și întocmirea unor noi formularistici. O atare justificare este puțin plauzibilă cînd vreme pe șantierul nr. 7 din Deva, al aceluiași trust, întregul colectiv de muncă lucrează în acord global.

PROGRAMUL DE LUCRU LA PRINCIPALELE UTILAJE DE CONSTRUCȚII arată limpede că aproape jumătate din acestea au stat, practic, pe „butuci" în cursul acestui an. Excavatoarele, de pildă, din 60 000 ore de lucru programate au funcționat numai 37 000 ore; centralele de beton și betonierele au „mers" 47 000 ore, dar au stagnat 37 000 ore. De ce s-a ajuns la această situație? „Datorită numeroaselor defecțiuni tehnice înlăturate cu întîrziere, lipsei pieselor de schimb necesare și din cauza numărului insuficient de mecanizatori — ne-a explicat tov. **Constantin Nanu,** șeful biroului mecanizare al trustului. Iată însă un singur exemplu care contrazice asemenea motivație: pe șantierul fabricii de oxigen, un buldozer de tip S 1500 n-a fost folosit o lună întreagă pentru că nu avea... front de lucru. Cît despre defectarea mașinilor și utilajelor, trebuie spus că ea se datorează într-o mare măsură organizării necorespunzătoare a activității de reparații și întreținere. Cine altcineva decît conducerea trustului trebuie să pună ordine în acest domeniu, să determine conducerile de șantiere să respecte prevederile privind organizarea unor baze de întreținere a utilajelor?

TRUSTUL LOCAL DE CONSTRUCȚII

UTILIZAREA FORȚEI DE MUNCĂ constituie o preocupare legată direct de asigurarea unor condiții superioare de activitate la fiecare punct de lucru. În acest scop, se află în curs de aplicare un adevărat **program de modernizare a lucrărilor** de turnare a betoanelor, de fundații, de finisare ș.a. Reține atenția, totodată, că preocuparea pentru industrializarea unei game cît mai largi de lucrări este dublată de **o intensă muncă politică desfășurată pe șantiere.**

Activitatea organizației de partid, a comuniștilor, în acest proces deloc ușor de formare a unor buni meseriași — obligați **să se recalifice sau să învețe „din mers" o nouă profesie** — dar și a unor oameni cu înaltă conștiință muncitorească, este **hotărîtoare.**

LUCRUL ÎN ACORD GLOBAL, generalizat într-o proporție de **93 la sută,** a devenit o pîrghie de stimulare a muncitorilor pentru grăbirea ritmului lucrărilor, dar și condiția principală a organizării temeinice a fiecărui șantier. Cît despre modificările aduse metodologiei de aplicare a acordului global, deși ele vizează și această unitate, au fost efectuate „din mers". O dovadă concludentă a faptului că, atunci cînd se acționează cu hotărîre, piedicile așa-zis obiective pot fi înlăturate.

PROGRAMUL DE LUCRU LA PRINCIPALELE UTILAJE DE CONSTRUCȚII reprezintă circa **87—94 la sută din timpul disponibil.** Apar, desigur, destule probleme legate de defectarea unor mașini și utilaje. În cazurile în care posibilitățile tehnico-materiale ale trustului nu sînt suficiente, se apelează la **sprijinul și colaborarea a o serie de unități ale industriei constructoare de mașini,** cum sînt Întreprinderea mecanică și Întreprinderea de reparații auto din Timișoara. Factorul numărul unu de care depinde însă creșterea indicelui de funcționare a utilajelor din dotare îl constituie organizarea, în bune condiții, a activității de întreținere și reparații. **Se lucrează în acord global și în trei schimburi;** au fost construite sau se află în curs de realizare o serie de ateliere de întreținere și baze auto, dotate cu toate utilitățile necesare: rampe de spălare, depozite, platforme de lucru.

★

Am examinat, față în față, activitatea acestor trusturi de construcții; ele demonstrează două moduri de organizare, două stiluri diferite de conducere, două modalități de acțiune pentru a asigura folosirea rațională a timpului de lucru, a forței de muncă și a utilajelor, pentru a extinde acordul global pe șantiere. În lumina sarcinilor și indicațiilor cuprinse în cuvîntarea **tovarășului Nicolae Ceaușescu** la recenta plenară, conducerea trustului de construcții industriale are datoria să acționeze cu toată hotărîrea pentru înlăturarea lipsurilor, pentru aplicarea unor măsuri radicale, de ordin organizatoric și tehnic, în vederea creșterii randamentului muncii. Este, totodată, necesar ca organizațiile de partid din cadrul acestui trust și de pe șantiere sale să-și îmbunătățească substanțial activitatea; ele au datoria să intensifice munca politică pentru întărirea ordinii și disciplinei pe șantiere, să urmărească îndeaproape aplicarea de către conducerile administrative a măsurilor stabilite, combătînd orice tendință de așteptare, de pasivitate în acest domeniu și, mai presus de orice, să întroneze un climat de exigență și responsabilitate în muncă pe fiecare șantier, la fiecare punct de lucru.

Ing. Cristian ANTONESCU

Față în față două trusturi de construcții cu preocupări și rezultate diferite

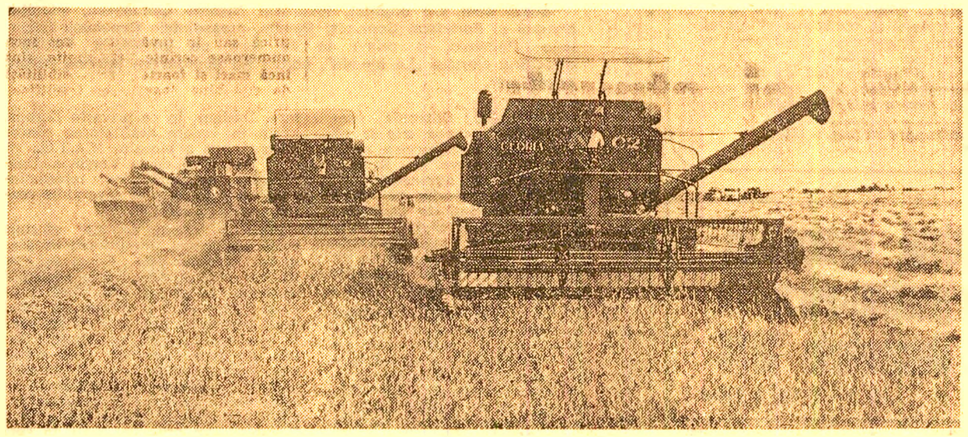

La C.A.P. Brăteşti (judeţul Dîmboviţa) se recoltează ultimele suprafeţe cu grîu

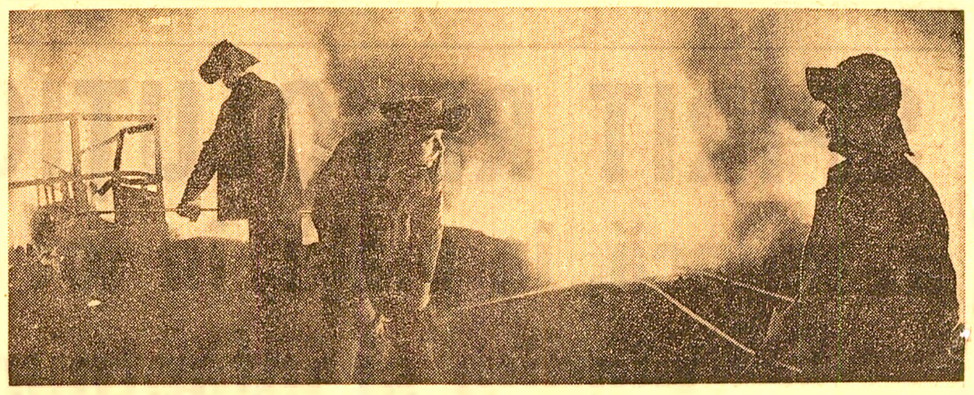

Muncă, muncă, muncă. Siderurgiștii reșițeni elaborează o nouă șarjă

DIN CĂRBUNI INDIGENI, MAI MULT COCS PENTRU SIDERURGIE

La Plenara comună a C.C. al P.C.R. și Consiliului Suprem al Dezvoltării Economice și Sociale a României din 21—22 iulie, tovarășul **NICOLAE CEAUȘESCU,** secretar general al partidului, a subliniat că în viitorul cincinal **trebuie să realizăm o cotitură în explorarea și valorificarea surselor interne de materii prime și materiale, restringînd la strictul necesar cantitățile procurate din import. Îndeosebi, trebuie să asigurăm un grad mult mai ridicat de acoperire din țară a necesarului de cărbune cocsificabil, o reducere substanțială a consumurilor specifice la cocsul metalurgic, concomitent cu o diminuare a importurilor.** Însemnătatea asigurării în proporții sporite din producția internă a cocsului devine și mai evidentă dacă ținem seama de faptul că **ponderea valorii acestuia se ridică la circa 20 la sută din costul metalului, al fontei,** că pe plan mondial se accentuează criza de materii prime, tendințele de scumpire a prețurilor la energie și combustibil.

Din toate aceste considerente de mare importanță pentru economia națională se desprind sarcini deosebite subliniate în mod distinct în Directivele Congresului al XI-lea al partidului care prevăd că **„în industria metalurgică cercetarea se va axa pe extinderea folosirii huilelor slab cocsificabile și utilizarea cărbunilor energetici indigeni la fabricarea cocsului".** Referindu-se la modalitățile concrete de înfăptuire a acestor sarcini majore, conf. dr. ing. **Iancu Drăgan,** directorul general al Institutului central pentru cercetări metalurgice, ne spune:

— Traducînd în viață indicațiile date de secretarul general al partidului, tovarășul Nicolae Ceaușescu, cu prilejul vizitelor de lucru, colectivul nostru a inițiat aplicarea unor tehnologii noi — și aceasta printr-o strînsă colaborare cu întreprinderile producătoare de cocs, cu secțiile de furnale din unitățile metalurgice, cu Institutul de proiectări de secții și uzine metalurgice ș.a. De pildă, **pe baza unei cercetări aplicate în 1974 în condiții industriale, cocseria din cadrul Combinatului siderurgic Galați va utiliza în acest an circa 300 000 tone cărbune românesc,** considerat pînă acum doi ani ca necorespunzător pentru producția de cocs metalurgic. Alte cercetări vizează stabilirea rezistenței minime necesare pentru cocsul folosit în furnale de diferite capacități. Încercările efectuate în perioada 1968—1974 vor permite să fie prescrise — așa cum este rațional — pentru furnalele de diferite capacități, diferite rezistențe limită. Finalizarea acestor cercetări în anii 1975—1976 va duce, așa cum a indicat tovarășul Nicolae Ceaușescu la recenta plenară comună a C.C. al P.C.R. și Consiliului Suprem al Dezvoltării Economice și Sociale, **la utilizarea unor cantități suplimentare de cărbune de calitate inferioară pentru acoperirea necesităților de cocs ale metalurgiei noastre.**

Pornind de la cercetări originale, **specialiști ai I.C.E.M., în colaborare cu specialiști din marile combinate, au reușit să valorifice cărbuni românești necocsificabili prin amestec cu sortimente adecvate de cărbuni din import.** Astfel, colectivul laboratorului cocs a elaborat un model matematic pentru calculul componenței amestecului de cărbuni, cu ajutorul calculatorului electronic, obținîndu-se cocs cu rezistență și compoziție chimică corespunzătoare, în condiții economice mai avantajoase. În acest fel, **prin folosirea unor cantități mai mari de cărbuni inferiori din țară se vor diminua simțitor importurile de cărbune pentru industria metalurgică.**

— Cum au acționat comuniștii din cercetarea și proiectarea metalurgică pentru obținerea acestor rezultate?

— Trebuie să arătăm — precizează dr. ing. **Constantin Ionescu,** secretarul comitetului de partid din I.C.E.M. — că rezultatele bune de pînă acum au la bază **un șir de inițiative valoroase pornite din rîndul comuniștilor.** Numeroase adunări generale au fost consacrate mobilizării tuturor forțelor de cercetare din unitățile cu profil metalurgic, fructificării capacității lor creatoare în scopul înfăptuirii sarcinilor subliniate de conducerea partidului. De altfel, soluțiile desprinse din dezbateri se regăsesc în obiectivele chemării la întrecere pe care a lansat-o în acest an institutul nostru către toate unitățile de cercetare din țară. Una din măsuri a fost și inițierea unei „mese rotunde", în cadrul căreia a fost întocmit un plan concret de activitate pentru perioada 1976—1980, plan discutat și aprobat apoi de către conducerea ministerului de resort.

Ce întreprind specialiștii pentru realizarea acestei importante sarcini economice

În privința căilor de valorificare a cărbunilor indigeni în industria metalurgică, împreună cu specialiști din ministerele coordonatoare, din proiectare și învățămînt au fost evidențiate atît tehnologiile „clasice", cît și soluțiile noi propuse pentru prima dată producției. Astfel, soluția tehnologică de îmbunătățire a însușirilor cocsului prin degresare cu cocs mărunt duce la creșterea rezistenței acestuia, permițînd astfel utilizarea în proporție mai mare a cărbunilor din țară. Soluția va fi aplicată în intervalul 1976—1980 la cocseria de la Combinatul siderurgic Galați, odată cu creșterea disponibilului de cărbune românesc slab cocsificabil și necocsificabil.

— În viitorul cincinal — ne spunea directorul general al institutului — în domeniul utilizării cărbunelui indigen în metalurgie, în fața noastră stau sarcini foarte importante. De pe acum studiem problemele tehnologiei pentru cocseria noului Combinat siderurgic de la Călărași, unde ne gîndim să aplicăm cocsificarea șarjelor preîncălzite; analizăm variante pentru extinderea noii cocserii de la Călan și facem investigații pentru aplicarea unor soluții care să ducă la micșorarea consumului specific de cocs la furnale, pe seama insuflării la baza cuvei a gazelor reducătoare fierbinți obținute din gaz metan sau gaz de cocserie și, în final, prin gazeificarea cărbunilor energetici care pun atîtea probleme la cocsificarea prin tehnologia „clasică".

Aspectele prezentate nu epuizează însă soluțiile aflate în studiu — sau sub forma unor cercetări la scară de laborator — pentru a elabora noi tehnologii, care să poată fi aplicate în viitor, pe măsură ce industria minieră va pune la dispoziția siderurgiei cantități tot mai mari de huilă.

Elena MANTU

Angajament suplimentat

După ce, la 15 iunie a.c., au anunțat realizarea planului cincinal, harnicii lucrători ai Întreprinderii județene de construcții-montaj din Brăila s-au angajat să realizeze pînă la sfîrșitul anului, peste plan, o producție de construcții-montaj în valoare de 177 milioane și 1 126 apartamente. Recent, acest angajament a fost suplimentat. Ca urmare, constructorii brăileni vor realiza în plus o producție de 3 milioane lei, alte 34 apartamente și vor produce suplimentar, în atelierele proprii, 97 tone metal prelucrat și 1 500 mp prefabricate turnate. **(Mircea Bunea).**

Peste prevederile planului

Muncitorii, inginerii și tehnicienii de la Întreprinderea de hîrtie „Bistrița" din Prundu Bîrgăului au produs peste sarcinile de plan în primul semestru 67 tone hîrtie de calitate superioară. Recent, răspunzînd chemării secretarului general al partidului, tovarășul Nicolae Ceaușescu, întregul colectiv al întreprinderii a hotărît să realizeze peste angajamentul anual inițial o producție suplimentară de mai bine de 100 tone hîrtie. În numai 20 de zile din luna iulie, colectivul întreprinderii a realizat peste plan 30 tone hîrtie. **(Ion Anghel).**

Județul Bihor a încheiat recoltatul grîului

Într-o telegramă adresată **Comitetului Central al Partidului Comunist Român, tovarășului Nicolae Ceaușescu,** Comitetul județean de partid Bihor raportează că oamenii muncii din agricultura bihoreană, sub conducerea și îndrumarea organizațiilor de partid, au încheiat în ziua de 24 iulie recoltatul grîului pe întreaga suprafață cultivată în întreprinderile agricole de stat și cooperativele agricole de producție.

În prezent, scrie în telegramă, lucrătorii ogoarelor din județul nostru, în frunte cu comuniștii, și-au concentrat eforturile pentru încheierea grăbnică a acțiunii de eliberare a terenurilor, executarea arăturilor și însămînțarea culturilor duble pe suprafața de 43 000 ha. De asemenea, au fost luate măsuri pentru reînsămînțarea cu porumb și legume a unor suprafețe pe care a bîltit apa, astfel încît să fie recuperate pierderile provocate de inundații, precum și de excesul de umiditate.

În telegramă se arată, de asemenea, că au fost intensificate lucrările de întreținere a porumbului și a celorlalte culturi prășitoare, recoltarea, transportul și depozitarea în cele mai bune condiții a întregii producții de furaje și legume, executarea la un nivel agrotehnic superior și la timpul optim a tuturor lucrărilor din legumicultură, pomicultură și celelalte ramuri de producție. Au început lucrările de condiționare a seminței și se execută arăturile pe terenurile destinate viitoarei recolte de grîu.

PE CÎMPIILE ȚĂRII, MII ȘI MII DE OAMENI LA LUCRĂRILE AGRICOLE
dar ar trebui și ar putea să fie și mai mulți

Oamenii muncii de pe ogoare răspund prin fapte chemării cuprinse în cuvîntarea tovarășului Nicolae Ceaușescu de a nu precupeți nici un efort, de a munci din zori pînă în noapte pentru executarea la timp și bine a lucrărilor agricole, pentru a încheia grabnic recoltatul grîului și furajelor, semănatul culturilor succesive, pentru întreținerea exemplară a culturilor, pentru aplicarea udărilor pe suprafețele irigate. În agricultură recoltele calamitate trebuie să fie suplinite prin realizarea celei de-a doua culturi pe suprafețele inundate, ca și pe toate celelalte suprafețe de pe care s-au recoltat culturile de vară. Așa cum se subliniază în cuvîntare, trebuie acordată cea mai mare atenție asigurării unor producții mari la culturile de toamnă, pentru a obține o bună recoltă, pentru a recupera pagubele cauzate de inundații și a asigura o bună aprovizionare a populației.

Cînd bat „ceasurile fierbinți" ale recoltei...

Pe ogoarele sătmărene, cooperatorii, mecanizatorii și, alături de ei, angajați de la sate și orașe, răspund chemării mobilizatoare a organizațiilor de partid de a participa, cu comuniștii în frunte, la bătălia patriotică pentru strînsul fără pierderi al recoltei, la semănatul culturilor succesive și la alte lucrări. Iată cîteva aspecte întîlnite în județ. „Locuitori ai comunei! Așa cum ne cere partidul și secretarul său general, să participăm cu toții, de la mic la mare, la strînsul grabnic al recoltei, la întreținerea culturilor". Această înflăcărată chemare, scrisă cu litere mari la sediul consiliului popular al comunei Tiream, căreia i se adaugă acțiunile mobilizatoare ale celor peste 160 de agitatori, au găsit un puternic ecou în rîndul țăranilor, al tuturor cetățenilor din localitate. Într-adevăr, de la elevi și cadre didactice, pînă la octogenari, tot satul se află la cîmp, la strînsul celei de-a doua coase de lucernă și trifoi, la întreținerea culturilor de legume sau la alte lucrări. Cele două cooperative — Vezendiu și Tiream, au terminat, printre primele în județ, recoltatul grîului pe 800 hectare. La cooperativa agricolă Tășnad participă la muncă toți cei 65 de țărani cooperatori, în loc de 10 cîți veneau cu nu prea mult timp în urmă. Ca urmare, s-a prășit întreaga suprafață cu sfeclă de zahăr, s-au intensificat recoltatul inului și coasa a doua la trifoi. Sînt remarcabile și realizările la recoltarea și insilozarea furajelor în cooperativele agricole. Pînă în prezent s-au insilozat peste 130 000 tone trifoliene și s-au depozitat peste 30 000 tone fîn. Se evidențiază cooperativele din consiliile intercooperatiste Apa, Carei, Odoreu, Satu-Mare. Munca harnică desfășurată pe ogoare asigură stringerea la timp a recoltei de grîu și furaje.

Octav GRUMEZA
corespondentul „Scînteii"

...nimeni nu are dreptul să rămînă acasă, în sat

Ieri dimineață, cu mult înainte de a ajunge ziarele care publică cuvîntarea tovarășului Nicolae Ceaușescu, pe terenurile celor trei cooperative agricole din Loamneș, Alămor și Armeni se înregistra un adevărat record de participare la diferite lucrări: peste 1300 de țărani cooperatori, membri de familie ai acestora, elevi. „Se poate spune că tot Loamnașul a ieșit la lucru. Această nouă chemare la muncă hotărîtă pe ogoare, adresată de secretarul general al partidului, a înflăcărat și mai mult întreaga suflare a satelor noastre — ne-a spus mai tîrziu Constantin Presecan, vicepreședinte al consiliului popular comunal. Peste 250 oameni sînt astăzi la cositul fînului, 50 la recoltatul grîului. Alți peste 300 de oameni din Alămor și Loamneș prășesc sfecla de zahăr și porumbul. Cooperatorii au hotărît singuri să mai dea o prașilă pentru a putea obține recolte mai mari la culturile de toamnă".

În toate zonele județului, mii și mii de mecanizatori, cooperatori, muncitori și funcționari din întreprinderile orașelor Sibiu, Mediaș, Copșa Mică, Agnita, Mîrșa au împînzit cîmpul. Aceste forțe, organizate și conduse de activiști de partid și de stat, lucrează în schimburi prelungite și în două schimburi. În lanurile cooperativei Porumbacu de Jos, conform unei scheme de lucru riguros analizate cu o seară în urmă, pe fiecare parcelă lucra cîte o echipă de 10—12 cosași, iar pe celelalte înaintau trei combine. Realizările zilei: 37 ha recoltate. Alte trei echipe acționau la strînsul și balotatul paielor. La fel se lucrează la cooperativele agricole Bratei, Slimnic, Șelimbăr și altele.

Unele unități însă, mai ales din cadrul consiliilor intercooperatiste Arpaș, Tîrnava și Roșia recoltează zilnic mai puțin de 10 hectare. Rămîn, de asemenea, de rezolvat problemele legate de depanarea în timp mai scurt a defecțiunilor ivite la unele combine, ca și a devansării cu cel puțin o oră a startului intrării în lan a mașinilor. Unii mecanizatori așteaptă nejustificat zvîntarea lanurilor după ora 8 dimineața. Există deci posibilități reale, ca, prin înlăturarea acestor neajunsuri, stringerea și depozitarea recoltei să se facă la timp și fără pierderi.

Nicolae BRUJAN
corespondentul „Scînteii"

Toți pun umărul, de la mic la mare

Comitetul județean de partid Ialomița a luat măsuri energice pentru intensificarea lucrărilor agricole de care depinde obținerea unor recolte mari la culturile de toamnă. După cum ne-a informat ing. Ion Cristea, directorul direcției agricole, într-o zi-două se va ajunge la o suprafață totală de 100 000 ha culturi duble, realizîndu-se astfel sarcinile stabilite. Planul de însămînțare a porumbului pentru boabe pe 48 000 hectare este realizat integral.

Pentru a obține recolte sporite la culturile succesive, cea mai mare atenție se acordă efectuării lucrărilor de întreținere pentru distrugerea buruienilor apărute și spargerea crustei în scopul menținerii umidității în sol, la dispoziția plantelor. Pînă acum **au fost aplicate prașile mecanice pe nu mai puțin de 30 000 ha cu porumb și legume în cultură dublă, iar 15 000 ha s-au prășit, atît mecanic, cît și manual.** Acționînd în spiritul indicațiilor secretarului general al partidului, al Legii organizării producției și muncii în agricultură, organizațiile de partid și consiliile populare Grivița, Traianu, Dor Mărunt, Făcăeni, Dragoș Vodă, Scînteia și altele au desfășurat **largi acțiuni politice și organizatorice pentru mobilizarea la lucru a cooperatorilor și mecanizatorilor, a tuturor locuitorilor satelor, militează în continuare pentru a întrona ordinea și disciplina, pentru ca munca în agricultură să se desfășoare pe o bază temeinic organizată la fel cum se desfășoară munca în industrie.** Deosebit de eficiente sînt acțiunile desfășurate prin toate formele muncii politice de masă, de către comitetul comunal de partid Grivița, unde, zilnic, participă la lucrările agricole de sezon 2 700 de cooperatori, mecanizatori, toți locuitorii, de la elevi la pensionari. Între altele, aici a fost format un detașament de lucru numai din angajați ai diferitelor unități economice și instituții din comună, sub conducerea tov. Paraschiva Popescu, vicepreședinta consiliului popular comunal. Toți membrii detașamentului lucrează efectiv la întreținerea culturilor de legume, între orele 6 și 15, după care își rezolvă fiecare problemele în sectorul unde este angajat. La această unitate, din cele 320 ha porumb pentru boabe semănat în cultură succesivă, 250 ha au fost prășite manual și mecanic, iar lucrările continuă. La fel de intens lucrează cooperatorii, mecanizatorii și ceilalți cetățeni din comuna Traianu, care au prășit manual și mecanic 270 ha cu porumb boabe în cultură succesivă, din cele 320 ha existente. La cooperativa din Smîrna, prășitul porumbului în cultură succesivă este pe terminate. Pentru a veni în sprijinul cooperatorilor și mecanizatorilor, cu forțe locale, organizația de partid din Iazu a format un detașament din o sută de angajați, elevi și cadre didactice care lucrează cu spor la întreținerea culturilor.

Întrucît județul Ialomița dispune de zeci de mii de hectare amenajate pentru irigat, iar în multe locuri se resimte deficitul de umiditate, acum trebuie intensificate la maximum acțiunile de udare a culturilor de primăvară, culturilor succesive și lucernei. Acestei cerințe majore îi răspund prin muncă cooperatorii și mecanizatorii din Jegălia, Unirea, Ciocănești, Grădiștea ș.a., care, zi și noapte, aduc apa la rădăcina plantelor. Pînă acum, udarea a II-a s-a aplicat pe 65 000 ha porumb, sfeclă de zahăr, floarea-soarelui, soia, legume. De asemenea, s-a aplicat cea de-a doua udare pe 17 000 ha lucernă. Sînt măsuri bune, care trebuie rapid extinse la scara întregului județ. Pentru că dacă la Dunăre oamenii mai stau de veghe pe diguri, nu trebuie uitat că dezvoltarea normală a culturilor depinde mult de rapiditatea cu care se acționează acum la prășit și la irigat, de aceasta depinde obținerea unei recolte sporite de produse agroalimentare și de furaje pentru a compensa pierderile provocate de inundații, în agricultură.

C. BORDEIANU

HOTĂRÎREA
Plenarei C.C. al P.C.R. cu privire la îmbunătățirea structurii organizațiilor de partid la sate

Plenara C.C. al P.C.R. din 21—22 iulie a.c. a analizat structura organizațiilor de partid de la sate și propunerile elaborate pe baza indicațiilor tovarășului Nicolae Ceaușescu, secretar general al partidului, privind concentrarea unitară a eforturilor comuniștilor, a celorlalți oameni ai muncii de la sate spre rezolvarea problemelor producției agricole, ale bunei gospodăriri și dezvoltări economico-sociale a satelor.

În prezent, în mediul rural activează circa 1 000 000 membri de partid cuprinși în peste 31 000 organizații de bază, constituite în brigăzi, școli generale, precum și în unele cooperative de consum, consilii populare, oficii P.T.T. și alte instituții comunale, deși comuniștii din cadrul acestora, de regulă, sînt membri ai cooperativelor agricole de producție. Aceasta a dus la dispersarea forțelor partidului în numeroase organizații de bază mici, cu o sferă de preocupări limitată și care nu creează cadrul organizatoric necesar pentru a se acționa într-o deplină unitate și a se soluționa în cele mai bune condiții complexitatea problemelor care se pun în activitatea economică și edilitar-gospodărească a satelor.

Totodată, în întreprinderile agricole de stat care își desfășoară activitatea pe zone teritoriale întinse există un număr de organizații de bază situate la distanțe mari de sediul întreprinderii ceea ce face ca îndrumarea lor de către comitetele de partid pe I.A.S. să fie sporadică și lipsită de eficiență.

În cadrul stațiunilor pentru mecanizarea agriculturii sînt menținute organizații de bază pe secții, subordonate comitetelor de partid pe S.M.A., deși toți comuniștii sînt integrați organic în sfera de preocupări a cooperativelor agricole, făcînd parte din formațiunile de muncă mixte ale C.A.P. și S.M.A.

În vederea îmbunătățirii structurii organizațiilor de partid la sate, pentru a se crea condiții de afirmare și mai puternică a rolului de conducător politic al fiecărei organizații de partid astfel încît activitatea organizațiilor de partid, a tuturor comuniștilor din mediul rural să fie subordonată sarcinilor de producție în agricultură, dezvoltării economice și sociale a satelor,

PLENARA C. C. AL P. C. R. HOTĂRĂȘTE:

I. Cu privire la organizațiile comunale de partid

1. În comune se mențin organizații de partid unice conduse de comitete comunale de partid care conduc întreaga activitate politică, economică și socială din comună. Toate organizațiile de partid din unitățile economice și social-culturale de pe raza administrativ-teritorială a comunei vor fi subordonate comitetului comunal de partid.

2. În comunele care au pe teritoriul lor o singură unitate economică — cooperativa agricolă de producție — comitetul comunal de partid va îndeplini și funcțiile comitetului de partid pe C.A.P., devenind comitet de partid comunal și al C.A.P., înlăturîndu-se astfel suprapunerile și paralelismele existente în prezent în conducerea activității politice, economice și sociale din unitățile respective.

II. Cu privire la organizațiile de partid din C. A .P. și din satele necooperativizate

1. În vederea creării condițiilor organizatorice ca membrii de partid din mediul rural să contribuie efectiv la realizarea programului partidului în agricultură, comuniștii care își desfășoară activitatea în secțiile S.M.A., consiliile populare, cooperativele de consum și meșteșugărești, școli generale, dispensare umane și veterinare, oficii P.T.T., posturi de miliție și alte instituții comunale, precum și cei care sînt pensionari și femei casnice vor fi incluși în organizațiile de partid din cooperativele agricole de producție.

a) Organizațiile de partid din cooperativele agricole de producție care au peste 100 membri de partid vor fi conduse de comitete de partid. În aceste cazuri, organizațiile de bază se constituie pe sate, ferme, brigăzi sau grupe de brigăzi, școli generale de 10 ani, în raport de numărul comuniștilor și de condițiile existente în fiecare cooperativă.

b) În cazurile cînd numărul membrilor de partid este mai mic de 100 se constituie o singură organizație de bază pe cooperativa agricolă de producție, în cadrul acesteia putîndu-se crea, în raport de necesități, grupe de partid pe sate, ferme sau brigăzi, școli etc.

2. În organizațiile de partid din cooperativele agricole de producție de pe teritoriul orașelor vor fi incluși și membrii de partid din secțiile pentru mecanizarea agriculturii care servesc cooperativele respective.

3. În satele de deal și munte necooperativizate, organizațiile de bază se constituie, de regulă, pe fiecare sat în parte; în comunele care au puțini membri de partid și au un număr mai mare de sate, organizațiile de bază se constituie în raport de condiții — număr de membri de partid, distanțe între sate, mijloace de transport existente etc. — și pe grupe de sate, organizațiile respective urmînd a fi subordonate comitetului comunal de partid.

III. Cu privire la structura organizațiilor de partid din I. A .S. și S. M. A.

1. Ținînd seama de sarcinile ce revin comitetelor comunale în rezolvarea tuturor problemelor ce se ridică în raza lor teritorială, precum și de faptul că activitatea fermelor I.A.S. este cuprinsă și în planul unic în profil teritorial al comunei, organizațiile de bază din fermele I.A.S. vor fi subordonate, în mod nemijlocit, comitetelor comunale, orășenești sau municipale de partid pe raza cărora își desfășoară activitatea.

a) În vederea înlăturării dispersării exagerate a forțelor partidului în acest domeniu de activitate, membrii de partid din toate fermele cu profil asemănător de pe raza unui sat vor fi constituiți într-o singură organizație de bază subordonată în mod nemijlocit comitetului comunal de partid.

b) Membrii de partid din cadrul personalului de conducere tehnic, economic, de specialitate și administrativ al întreprinderilor agricole de stat, atelierului mecanic și al fermelor din satul în care își are sediul întreprinderea respectivă vor fi constituiți într-o singură organizație de bază subordonată comitetului comunal, orășenesc sau municipal de partid. În cazul cînd numărul comuniștilor este mai mare de 100, organizația de partid va fi condusă de comitet.

2. În întreprinderile agricole de stat din lunca îndiguită a Dunării, întreprinderile pentru creșterea și îngrășarea taurinelor, ovinelor și porcinelor, combinatele avicole, institutele de cercetări și stațiunile experimentale, care au mai puțin de 100 membri de partid, se constituie o singură organizație de bază, iar în cele care au peste 100 membri de partid se mențin organizații de partid unice conduse de comitete subordonate comitetului comunal, orășenesc sau municipal de partid pe teritoriul căruia își are sediul întreprinderea sau instituția respectivă.

3. Membrii de partid din cadrul personalului de conducere tehnic, economic, de specialitate și administrativ și al atelierului mecanic al stațiunilor pentru mecanizarea agriculturii vor fi constituiți într-o singură organizație de bază, subordonată comitetului comunal, orășenesc sau municipal de partid pe raza căruia își are sediul stațiunea. În cazul cînd numărul membrilor de partid este mai mare de 100, organizația de partid va fi condusă de comitet.

4. În vederea antrenării tuturor comuniștilor din întreprinderile agricole de stat și stațiunile pentru mecanizarea agriculturii la soluționarea problemelor majore cu care se confruntă unitatea respectivă în înfăptuirea sarcinilor ce-i revin din planul unic de stat, comitetele județene vor convoca cu prilejul dezbaterii cifrelor de plan, analizelor semestriale ale realizării planului de stat, cît și în perioada premergătoare campaniilor agricole, adunări generale ale tuturor comuniștilor sau ale activului de partid din fiecare unitate (secretarii și ceilalți membri ai birourilor organizațiilor de bază, șefii fermelor și ai secțiilor de mecanizare, președinții comitetelor și organizatorii grupelor de sindicat, secretarii organizațiilor U.T.C.); cu acest prilej se vor stabili și principalele măsuri ce urmează a fi luate în domeniul muncii organizatorice și politico-educative de masă.

IV. Cu privire la structura organizațiilor de partid din întreprinderile industriale, de construcții, transporturi și alte unități economico-sociale din mediul rural

Organizațiile de partid din întreprinderile industriale, de construcții și transporturi, institutele de cercetări și filialele acestora, asociațiile economice intercooperatiste, silozuri, baze de recepție, unități de producție ale cooperației meșteșugărești, cooperative de consum zonale, spitale, sanatorii, licee, școli profesionale din mediul rural rămîn în forma actuală — organizații de partid conduse de comitete în unitățile unde sînt peste 150 membri de partid și organizații de bază unde numărul acestora este mai mic — și sînt subordonate comitetului comunal de partid pe raza căruia își are sediul unitatea respectivă.

Comitetele comunale de partid care urmează a îndeplini și funcțiile comitetelor de partid pe C.A.P., devenind comitete de partid comunale și ale C.A.P. vor fi stabilite de birourile comitetelor județene de partid, cu acordul prealabil al secției organizatorice a C.C. al P.C.R.

Hotărîrea Comitetului Politic Executiv al C.C. al P.C.R. din 1968 cu privire la structura organizațiilor de partid din întreprinderi, instituții și comune, precum și hotărîrile Secretariatului C.C. al P.C.R. din 1972 referitoare la structura organizațiilor de partid din mediul rural urmează să fie modificate în mod corespunzător.

Cu privire la efectivul, compoziția și structura organizatorică a partidului la 31 decembrie 1974

Informare prezentată la Plenara C. C. al P. C. R. din 21-22 iulie 1975

Organele și organizațiile de partid, acționînd pe baza hotărîrilor Congreselor al X-lea și al XI-lea ale partidului și a indicațiilor tovarășului Nicolae Ceaușescu, secretarul general al partidului, au desfășurat o amplă muncă politico-organizatorică pentru întărirea rîndurilor partidului și creșterea rolului său conducător în toate sferele vieții sociale. Dezbaterea în întregul partid a Programului Partidului Comunist, a Directivelor Congresului al XI-lea și a Codului principiilor și normelor muncii și vieții comuniștilor, ale eticii și echității socialiste, studierea Raportului prezentat Congresului al XI-lea al P.C.R. au determinat îmbunătățirea substanțială a muncii de partid, sporirea competenței organelor și organizațiilor de partid în conducerea activității politice, economice și sociale, dezvoltarea capacității acestora de mobilizare a oamenilor muncii pentru realizarea înainte de termen a planului cincinal de dezvoltare economico-socială a României.

În cursul anului 1974 au fost primiți în partid peste 130 000 de oameni ai muncii.

La 31 decembrie 1974 efectivul partidului era de 2 500 000 membri. Din aceștia aproape 50 la sută sînt muncitori, peste 20 la sută țărani, 22 la sută intelectuali și funcționari, ceea ce exprimă creșterea continuă a influenței politico-ideologice a partidului în rîndurile clasei muncitoare, ale tuturor categoriilor de oameni ai muncii.

Plenara a apreciat că partidul are o compoziție socială bună, activitatea de primire de noi membri în partid s-a desfășurat în mod corespunzător, marea majoritate a celor primiți în partid avînd o temeinică pregătire politico-profesională, ceea ce a dus la întărirea organizațiilor de bază ale partidului, la ridicarea nivelului activității politice și organizatorice a acestora. A fost relevat caracterul constant al creșterii ponderii muncitorilor în partid, fapt deosebit de important pentru continua întărire a disciplinei de partid, pentru asigurarea unității și coeziunii sale politico-ideologice și organizatorice.

În mediul rural își desfășoară activitatea peste un milion de comuniști. Aceștia constituie o puternică forță politică, capabilă să mobilizeze oamenii muncii de la sate la realizarea sarcinilor ce le revin din Programul partidului și hotărîrile Congresului al XI-lea al P.C.R.

Sînt membri ai Partidului Comunist Român un număr important de intelectuali, care aduc o însemnată contribuție la dezvoltarea științei, artei și culturii, la promovarea progresului tehnic, în activitatea de cercetare și producție.

Ponderea femeilor în efectivul partidului a crescut, ajungînd la aproape 25 la sută.

Este semnificativ faptul că 71,7 la sută din efectivul partidului își desfășoară activitatea în sfera producției materiale, ceea ce asigură ca partidul să-și exercite cu succes rolul de forță conducătoare în domeniile hotărîtoare ale construcției socialiste.

Plenara a scos în evidență unele neajunsuri în munca politico-organizatorică de primire în partid, punînd accent pe creșterea exigenței, pentru primirea în rîndurile partidului a celor mai buni oameni ai muncii — fruntași în producție și în viața obștească — cu calități moral-politice corespunzătoare.

Comitetele județene, municipale și orășenești au luat o serie de măsuri privind îmbunătățirea structurii organizațiilor de partid. În ministere, centrale industriale, întreprinderi, instituții, unități agricole își desfășoară activitatea peste 8 000 organizații de partid conduse de comitete și peste 70 000 organizații de bază.

Plenara C.C. al P.C.R. a apreciat că în anul 1974 — an în care au avut loc Congresul al XI-lea și aniversarea a 30 de ani de la eliberarea țării — organele și organizațiile de partid au desfășurat o amplă muncă politică care a contribuit la mobilizarea activă a comuniștilor și a celorlalți oameni ai muncii la înfăptuirea politicii partidului, sporirea fermității revoluționare și combativității acestora, însușirea normelor vieții și muncii comuniștilor, ale eticii și echității socialiste, astfel încît acestea să se materializeze în activitatea și comportamentul membrilor de partid.

În cursul anului 1974—1975 au fost cuprinși în diferite forme ale învățămîntului politico-ideologic și economic de masă 97,82% din totalul membrilor de partid. De asemenea, împreună cu comuniștii studiază în aceste cursuri 677 034 oameni ai muncii nemembri de partid, majoritatea acestora fiind tineri.

Conținutul învățămîntului politico-ideologic al membrilor de partid a fost orientat cu precădere spre însușirea Programului Partidului Comunist Român și a celorlalte hotărîri ale Congresului al XI-lea al P.C.R., în scopul educării comuniștilor în spiritul fermității revoluționare, dezvoltării răspunderii și combativității membrilor de partid, formării lor ca luptători consecvenți pentru înfăptuirea sarcinilor construcției societății socialiste multilateral dezvoltate.

Comitetele județene de partid au inițiat în anul 1974 o serie de alte activități menite să contribuie la formarea și dezvoltarea conștiinței socialiste a celor care solicită să intre în rîndurile membrilor de partid, precum și a celor nou primiți.

Cu toate acestea, activitatea de educare politico-ideologică a membrilor de partid nu s-a ridicat peste tot la nivelul cerințelor actuale, se manifestă încă fenomene de formalism, accentul fiind pus mai ales pe latura cantitativă a acțiunilor politice, culturale, ceea ce diminuează eficacitatea practică a acestora. Există încă membri de partid care participă sporadic la dezbaterile organizate în cadrul adunărilor generale, precum și la cursurile învățămîntului politico-ideologic, dau dovadă de atitudini inapoiate față de muncă, au o comportare necorespunzătoare în familie și societate.

În vederea aplicării în viață a Programului partidului și a hotărîrilor Congresului al XI-lea referitoare la întărirea rîndurilor partidului, creșterea rolului conducător al fiecărei organizații de partid, asigurarea împrospătării continue a partidului cu noi forțe,

PLENARA C. C. AL P. C. R. A STABILIT:

1. Organele și organizațiile de partid vor manifesta o exigență sporită în acordarea calității de membru al partidului; în rîndul comuniștilor vor fi primiți numai acei oameni ai muncii — români, maghiari, germani și de alte naționalități — care au merite deosebite în activitatea politică, profesională și obștească, dau dovadă de dragoste și atașament față de partid, patrie și popor, sînt exemple de comportare morală în familie și societate și dovedesc, în cadrul unei activități sistematice, desfășurate pe o perioadă mai mare de timp, că sînt demni, din toate punctele de vedere, să li se încredințeze înalta cinste de membru al Partidului Comunist Român.

2. Comitetele județene, municipale, orășenești și comunale vor asigura în continuare creșterea ponderii muncitorilor în partid, și în primul rînd a muncitorilor calificați, fruntași în producție, cu o bună pregătire politică și de cultură generală, o comportare ireproșabilă în familie și societate, care desfășoară o bogată activitate obștească, dovedind prin fapte că sînt în fruntea luptei pentru aplicarea în viață a hotărîrilor și directivelor partidului.

3. O atenție mai mare se va acorda muncii politice și organizatorice pentru primirea în partid a celor mai înaintați țărani cooperatori care aduc o însemnată contribuție la sporirea producției agricole, la întărirea economico-organizatorică a cooperativelor agricole de producție, luptă pentru apărarea și dezvoltarea averii obștești, precum și a acelor țărani din comunele necooperativizate care prin întreaga lor activitate politică și obștească, prin ținuta lor morală dovedesc că merită să poarte înaltul titlu de membru al partidului.

4. Organele și organizațiile de partid vor primi în rîndul comuniștilor ingineri, economiști, tehnicieni, cadre de valoare din domeniul științei, învățămîntului și culturii, care dovedesc că sînt profund devotați cauzei clasei muncitoare, s-au remarcat în activitatea științifică și de conducere a producției, au creat opere de artă și cultură de înaltă ținută artistică și ideologică, se situează ferm pe poziția politicii partidului nostru și desfășoară o amplă și susținută activitate obștească.

Avînd în vedere că în momentul de față în partid este prea mare numărul funcționarilor fără studii superioare, organizațiile de bază vor putea primi în partid din rîndurile acestora numai în cazuri deosebite, atunci cînd organele de partid județene, municipale și orășenești consideră aceasta ca absolut necesar.

5. Organele și organizațiile de partid vor desfășura o intensă muncă politică și organizatorică pentru creșterea ponderii tinerilor proveniți din rîndul Uniunii Tineretului Comunist în totalul celor primiți în partid, asigurînd astfel împrospătarea continuă a partidului cu forțe noi. Concomitent cu aceasta trebuie să sporească exigența față de calitățile tinerilor ce intră în rîndul comuniștilor, organizațiile de partid și U.T.C. fiind datoare să desfășoare o activitate mai intensă în vederea sprijinirii tinerilor pentru a-și ridica continuu nivelul de conștiință și de pregătire politico-ideologică și profesională.

6. Organizațiile de partid vor desfășura o muncă politică mai perseverentă pentru primirea în partid a celor mai înaintate femei — muncitoare, țărănci, intelectuale — care s-au evidențiat în mod deosebit în producție, în activitatea politică și obștească, în creșterea și educarea tinerei generații.

7. Pentru a se asigura menținerea unei compoziții sociale corespunzătoare, se va urmări ca ponderea celor primiți în partid din rîndul lucrătorilor din industrie, agricultură, transporturi, construcții să reprezinte circa 80 la sută. Birourile și secretariatele comitetelor județene, municipale și orășenești vor examina lunar situația primirii în partid și vor lua măsuri pentru a se asigura creșterea rîndurilor partidului și îmbunătățirea permanentă a compoziției sale.

8. Organizațiile de partid vor primi în partid oameni ai muncii care au absolvit cel puțin 7—8 clase, iar cei cu 4 clase vor putea fi primiți numai în cazuri excepționale și numai din rîndul muncitorilor și țăranilor care dovedesc calități deosebite în producție și în activitatea politică și obștească.

Pentru ridicarea nivelului de cunoștințe al membrilor de partid cu pregătire școlară scăzută, comitetele județene, municipale, orășenești și comunale vor lua măsuri menite să asigure cuprinderea în învățămîntul de stat seral și fără frecvență a membrilor de partid mai tineri în vederea completării studiilor, cel puțin pînă la nivelul a 8 clase elementare.

9. Organele și organizațiile de partid trebuie să se ocupe în mai mare măsură de educarea membrilor de partid primiți în ultimii ani, să-i antreneze pe bază de sarcini concrete la întreaga activitate a organizațiilor de partid. Este necesar să se intensifice eforturile în direcția însușirii temeinice de către toți membrii de partid a ideologiei și moralei comuniste, a concepției înaintate a partidului nostru despre lume și viață, dezvoltării spiritului lor militant, combativ, revoluționar, care să se reflecte în întreaga activitate politică, profesională, în comportarea lor de zi cu zi.

În organizațiile de bază se vor organiza, de 3—4 ori pe an, expuneri asupra principalelor probleme ale vieții de partid — disciplina de partid, unitatea partidului, drepturile și îndatoririle comuniștilor, principiile și normele de muncă și de viață ale comuniștilor, ale eticii și echității socialiste, rolul partidului de forță politică conducătoare a națiunii noastre și sarcinile concrete ale fiecărei organizații de bază, ale fiecărui membru de partid la locul său de muncă.

10. Organele și organizațiile de partid trebuie să asigure ca semnarea „Angajamentului solemn" de către fiecare membru de partid să devină un act politic important, care să pună în evidență responsabilitatea politică și angajarea totală pe care le incumbă înaltul titlu de membru de partid, să ducă la întărirea disciplinei, a fermității și abnegației revoluționare a tuturor comuniștilor în lupta pentru aplicarea în viață a hotărîrilor de partid și de stat.

11. Organele de partid se vor preocupa în mod deosebit de îmbunătățirea activității politico-educative a organizațiilor de partid din ministere și instituții centrale și locale, din presă și edituri, din institutele de învățămînt, de artă și cultură, în scopul creșterii conștiinței comuniste a membrilor de partid din aceste domenii, al însușirii temeinice a concepției materialist-dialectice despre lume și societate, dezvoltării combativității revoluționare, educării în spiritul normelor de conviețuire socialistă, al moralei comuniste, al disciplinei de partid, al intransigenței neabătute față de orice manifestare care contravine principiilor de muncă și viață comuniste, normelor statutare.

12. Comitetele județene, municipale, orășenești și comunale vor trebui să îndrume permanent munca de întărire a rîndurilor partidului, veghind la asigurarea unei compoziții sociale corespunzătoare, la respectarea întocmai a prevederilor Statutului partidului, a hotărîrilor și instrucțiunilor Comitetului Central în acest domeniu deosebit de însemnat al muncii de partid.

★

Aplicarea în viață a hotărîrilor Congresului al XI-lea al P.C.R. și a indicațiilor cuprinse în cuvîntările secretarului general al partidului referitoare la creșterea rîndurilor partidului trebuie să ducă la întărirea organizațiilor de partid, la exercitarea în mai bune condiții a rolului lor de forță politică conducătoare în unitățile în care își desfășoară activitatea, asigurînd realizarea întocmai și la un înalt nivel calitativ a sarcinilor ce le revin din Programul partidului de făurire a societății socialiste multilateral dezvoltate și înaintare a României spre comunism.

SPIRIT REVOLUȚIONAR în muncă și viață

(Urmare din pag. I)

lor Congresului al XI-lea în vederea edificării societății socialiste multilateral dezvoltate și înaintării României spre comunism, prin dezvoltarea, în continuare, în ritm intens, a tuturor ramurilor economiei naționale, valorificarea la un nivel superior a resurselor naționale, introducerea largă în economie și în viața socială a cuceririlor științei și tehnicii moderne, creșterea eficienței economice, ridicarea nivelului de bunăstare și civilizație al întregului popor.

Desigur, există o bază trainică în acest sens — marile succese obținute în realizarea înainte de termen a actualului cincinal de către un șir de întreprinderi, centre și zone teritoriale, ramuri — succese care demonstrează **realismul și justețea politicii economice a partidului, sînt rezultatul muncii eroice a clasei noastre muncitoare, a inginerilor și tehnicienilor, a tuturor oamenilor muncii.** Corespunzător realităților vieții, una din ideile majore, fundamentale ale cuvîntării este aceea că **factorul hotărîtor** în orice domeniu, **condiția esențială a accelerării înaintării țării pe calea progresului economic și social este MUNCA, MUNCA și iar MUNCA.** Îndeplinirea angajamentelor în cadrul întrecerii socialiste pentru devansarea cincinalului, darea în funcțiune la termen a investițiilor, recuperarea integrală a pagubelor produse de calamități naturale, obținerea chiar și în acest an, prin culturi succesive, a unor recolte bogate sînt posibile numai și numai prin MUNCĂ, prin EFORTURI STATORNICE, prin ABNEGAȚIE și HĂRNICIE.

Lucrările plenarei și, în mod deosebit, cuvintarea tovarășului Nicolae Ceaușescu au prilejuit în același timp o pătrunzătoare analiză **a modului în care se muncește** în diferite domenii, unități, instituții, **a stilului de muncă** al organizațiilor de partid, al activiștilor de partid și de stat. În acest sens, cuvîntarea secretarului general al partidului constituie un **exemplu înalt de exigență, de combativitate revoluționară, de neîmpăcare cu lipsurile, de fermitate neșovăitoare și principialitate intransigentă în promovarea intereselor poporului, în asigurarea bunei soluționări a sarcinilor construcției socialiste.**

În toate domeniile există realizări de seamă, rezultate îmbucurătoare — dar acestea nu pot acoperi persistența unor lipsuri, nu pot estompa faptul că pretutindeni, în diferitele ramuri sau unități ale economiei naționale, în industrie ca și în agricultură, în investiții sau transporturi, în cercetarea științifică sau în învățămînt **sînt încă numeroase cerințe neîmplinite, sînt încă mari și foarte mari posibilități de mai bine, insuficient fructificate.** În acest spirit critic sînt dezvăluite un șir de deficiențe — a căror înlăturare **grabnică, fermă, hotărîtă și necondiționată** reprezintă **O SARCINĂ FUNDAMENTALĂ DE PARTID PENTRU COMUNIȘTI ȘI O DATORIE PATRIOTICĂ PRIMORDIALĂ PENTRU TOȚI OAMENII MUNCII DIN SECTOARELE RESPECTIVE.**

Există **un factor-comun, o „cheie a cheilor"** soluționării **tuturor** marilor probleme și cerințe, oricît de variată ar fi natura lor? Da, există — și aceasta o constituie **ÎNTĂRIREA SPIRITULUI DE PARTID ÎN ÎNTREAGA ACTIVITATE ECONOMICO-SOCIALĂ.** Efectiv, se poate aprecia că ideea întăririi spiritului de partid **străbate ca un fir roșu întreaga cuvintare a tovarășului Nicolae Ceaușescu.**

Ceea ce trebuie subliniat de la bun început este că cerința întăririi spiritului de partid, adresată, în mod firesc, în primul rînd comuniștilor, cadrelor de conducere din industrie, agricultură, transporturi, cercetare, învățămînt, **nu poate fi înțeleasă în sens limitativ;** în condițiile societății noastre, **interesele partidului nu sînt altele decît interesele poporului,** cerințele și sarcinile puse de partid pentru îmbunătățirea activității în toate domeniile sînt adresate deopotrivă tuturor oamenilor muncii, căci **ei și nimeni alții sînt și vor fi unicii beneficiari ai îndeplinirii acestora,** ei și numai ei se vor bucura de roadele unei dezvoltări economico-sociale mai accelerate, unei prosperități mai înalte a țării.

Spiritul de partid impune ÎNTĂRIREA RESPONSABILITĂȚII în conducerea și desfășurarea întregii activități productive. Fie că este vorba de sarcinile privind reducerea substanțială a consumurilor specifice, economisirea combustibilului și energiei, utilizarea intensivă a capacităților de producție, ridicarea continuă a calității produselor, înnoirea și modernizarea produselor, ridicarea eficienței întregii activități economice, buna gospodărire a pămîntului, realizarea la timp a investițiilor, de reducerea importurilor și sporirea exporturilor sau de sporirea rolului științei și învățămîntului în îndeplinirea prevederilor cincinalului — **TOATE depind, în primă și în ultimă instanță, de gradul de responsabilitate socială** pe care îl manifestă fiecare activist de partid sau cadru de conducere economică, fiecare muncitor, țăran ori intelectual.

În mod deosebit, se cuvine puternic subliniată importanța **SPIRITULUI GOSPODĂRESC,** pentru ca fiecare gram de materie primă, fiecare leu-valută, fiecare kilowat de energie să fie folosite judicios, în adevăratul înțeles al cuvîntului de grijă și prețuire ca ochii din cap. Așa cum s-a exprimat deschis, cu sinceritate comunistă secretarul general al partidului, avem succese mari, dar **fiecare trebuie să înțeleagă că nu dispunem de posibilități nelimitate;** sîntem o țară în curs de dezvoltare, dorim să ajungem cît mai repede la nivelul statelor avansate ale lumii — și nu ne putem permite nici un fel de risipă, nici un fel de neglijență, nici un fel de irosire a bunului și banului public.

Pe bună dreptate spunem că la noi fiecare om al muncii este nu numai producător, ci și proprietar al mijloacelor de producție — dar calitatea de proprietar nu înseamnă că fiecare poate face ce vrea cu partea de avut obștesc încredințată de societate; dimpotrivă, pentru modul cum aceasta este gospodărită purtăm răspunderea **directă** față de societate, față de popor, față de partid. Și aceasta este **deopotrivă valabil atît în ce privește munca proprie, cît și munca vecinului;** nimănui nu-i este permis să treacă nepăsător pe lîngă lipsuri, să privească cu indiferență cazuri de risipă sau manifestări de neglijență — acte care lezează interesele generale, ale tuturor.

Combativitatea revoluționară, spiritul de responsabilitate socială sînt indisolubil legate de **ÎNTĂRIREA DISCIPLINEI ȘI LEGALITĂȚII pe toate planurile vieții economice și sociale.** Stricta respectare a legilor statului, ca și a cerințelor disciplinei muncii, a disciplinei tehnologice și contractuale nu sînt și nu pot fi considerate chestiuni facultative. Nu se poate admite încălcarea unor prevederi ale legii planului național unic în domeniul normării consumului de materii prime sau al cheltuielilor materiale de producție ori al îndeplinirii prevederilor contractuale, după cum nimănui nu îi este îngăduit a nesocoti reglementările legii privind folosirea pămîntului și participarea la lucrările agricole. Îngustimea de vederi sau tendințele individualiste, arbitrariul, subiectivismul sau toleranța față de abaterile de la lege, indisciplina în muncă, mentalitățile că întreprinderea este un fel de instituție filantropică, de asistență socială, în care calitatea producției poate lăsa de dorit, se pot produce rebuturi dar leafa „trebuie" să meargă înainte — iată piedici în calea progresului, la a căror înlăturare hotărîrile plenarei, cuvîntarea secretarului general al partidului ne cheamă pe toți.

Întărirea spiritului de partid înseamnă **PASIUNE ȘI DĂRUIRE COMUNISTĂ ÎN MUNCĂ,** impune intensificarea eforturilor pentru lichidarea oricăror manifestări de formalism, comoditate sau superficialitate. De pildă, semnătura pe actul de import al unui produs presupune **angajare responsabilă,** atît în ce privește verificarea minuțioasă, în primul rînd a posibilităților proprii de realizare a produsului, în vederea dispensării economiei de un efort inutil, verificarea ultraminuțioasă a calităților produsului importat, cît și urmărirea folosirii acestuia. În acest context sînt pe deplin înțelesele criticile adresate în plenară la adresa mentalităților de neîncredere în capacitatea creatoare a propriei gîndiri tehnico-științifice, neîncredere pe al cărei revers este întotdeauna înscrisă atitudinea de ploconire, chiar față de produse străine de slabă calitate. **Trebuie înțeles că angrenarea în revoluția tehnico-științifică mondială presupune PARTICIPARE ACTIVĂ, PROPRIE** la aceasta, și nu import de revoluție tehnico-științifică. Așa cum accentua tovarășul Nicolae Ceaușescu: **„Vorbind de afirmarea revoluției tehnico-științifice, trebuie să avem în vedere că ea va putea fi realizată odată cu o afirmare hotărîtă a spiritului revoluționar în activitatea partidului, cu manifestarea puternică în toate sectoarele vieții de partid și de stat, în toate sferele societății a spiritului revoluționar, caracteristic concepției materialismului dialectic și istoric".**

În mod firesc, sarcini de amploarea și complexitatea celor prevăzute în viitorul cincinal impun **creșterea continuă a ROLULUI CONDUCĂTOR AL ORGANIZAȚIILOR DE PARTID.** Accentuarea acestui rol nu are nimic comun cu spiritul administrativ sau festivist, ci presupune situarea comuniștilor în primele rînduri ale eforturilor pentru rezolvarea celor mai importante sau mai complexe probleme din viața fiecărui colectiv, locul comuniștilor fiind mereu **acolo unde este mai greu, unde trebuie pus umărul mai cu nădejde,** mobilizînd astfel, prin propria faptă, pe cei din jur — așa cum au procedat cei mai buni activiști ai partidului, prezenți pe diguri, în zilele și nopțile de luptă împotriva inundațiilor, după exemplul secretarului general al partidului. Tocmai în acest sens se subliniază în cuvintare că **numai printr-un puternic spirit de răspundere, de sacrificiu se deosebesc, pînă la urmă, comuniștii, revoluționarii de ceilalți membri ai societății.**

În lumina acestor cerințe au și fost abordate în cuvintare problemele **perfecționării activității de partid** — o cerință esențială fiind înlăturarea fermă a oricărei manifestări de spirit funcționăresc, birocratic, desfășurarea ei efectivă **PE TEREN, ÎN MIJLOCUL OAMENILOR MUNCII,** ajutind practic, concret la soluționarea problemelor ivite. Acesta este, totodată, adevăratul teren de **formare, verificare și călire a cadrelor,** pe bună dreptate subliniindu-se că toate organizațiile de partid sînt chemate **să aprecieze cadrele după muncă, după abnegația și spiritul de sacrificiu, dovedite prin fapte, în activitatea cotidiană.** Aprecierea exclusivă după referate sau pe baza vorbelor frumoase rostite în ședințe nu pot ajuta cadrele în procesul formării, nici perfecționarea activității organizațiilor de partid.

Desigur, ideile și indicațiile de deosebită valoare cuprinse în cuvintarea secretarului general al partidului trebuie **atent studiate spre a fi temeinic însușite de toți comuniștii, ca și de ceilalți oameni ai muncii.** Efectiv, se cere o îmbunătățire hotărîtă a întregii activități economico-sociale, o **creștere calitativă a acesteia** în deplina accepțiune a termenului. În acest sens se impune analiza exigentă a activității fiecărei organizații, a fiecărui colectiv — analiză urmată de eforturi sistematice menite să asigure **aplicarea consecventă a cerințelor formulate** — în vederea realizării unor noi, ample și însuflețitoare succese pe calea deschisă de Congresul al XI-lea al partidului, cale a cărei primă etapă o constituie viitorul cincinal.

Responsabilitatea valorificării dramaturgiei românești

Însemnări pe marginea stagiunii teatrale 1974-1975

În mod firesc, vara, cînd se face bilanțul anului teatral, artiștii, criticii, oamenii de specialitate se gîndesc, în primul rînd, la valorile repertoriale acumulate în acel an și analizează mai cu seamă modul în care s-a înfățișat literatura dramatică națională. În ansamblu, în aproximativ două sute de ani, dramaturgia noastră s-a constituit într-un uriaș și peren fond de piese, apte a fi mereu reconsiderate scenic și însoțindu-se mereu cu noi producări, acest fond reprezentînd principalul rezervor de specificitate națională al artei teatrale. De aceea, eforturile cercetătorilor, istorici literari și teatrali, critici, secretari literari, consacrate descoperirii și redescoperirii unor lucrări din moștenirea vesnic vie a scrierilor dramaturgice tind a oferi scenei române noi argumente concrete pentru definirea identității și pentru dezvoltarea personalității ei în concertul literelor și artelor.

În stagiunea 1974—1975 au fost astfel introduse în complexul vieții artistice cîteva din fragmentele dramatice ale lui Mihai Eminescu, făcînd parte dintr-o operă considerabilă, de-abia acum în curs de editare. Regizorul Ion Olteanu, la teatrul din Botoșani, și regizorul Mihai Dimiu, la teatrul „Ion Creangă" au demonstrat că e vorba de evocări istorice vibrînd de cel mai curat patriotism, avînd o bogăție poetică întru totul remarcabilă și un dramatism substanțial. O altă restituire, care a dominat stagiunea, a fost aceea a monumentalei drame „Danton" de Camil Petrescu, premieră absolută la o jumătate de veac după ce a fost scrisă, dînd un spectacol monumental pe scena Teatrului Național din București, propunînd o dezbatere de amplitudine istorică și filozofică.

În aceeași ordine de preocupări e semnalabilă reluarea satirei politice „Dictatorul" de Alexandru Kirițescu (la Oradea), pînă la puținele lucrări care înfierează, în zeflemea, odioasele stări de lucruri din vremea regimului antonescian, premiera bucureșteană (la Teatrul Mic) a unei frumoase și eroice piese a lui Victor Ion Popa, „Răspîntia cea mare", povestind despre vremea primului război mondial, premiera brașoveană a poemului dramatic „Anton Pann" de Lucian Blaga, precum și reașezări sub reflectoare ale unor lucrări bine cunoscute, semnate de Caragiale, Delavrancea, Eftimiu, Mihail Sorbul, G. M. Zamfirescu, Rebreanu, V. Voiculescu, reașezări care nu au fost săvîrșite și cu puteri artistice corespunzătoare. Ediția completă a operelor dramatice ale lui G. M. Zamfirescu (realizată de Valeriu Râpeanu), volumele cu piese de Adrian Maniu și Victor Papilian (tipărite la editura „Dacia"), precum și lucrările publicate în revista „Manuscriptum" arată că numărul ineditelor continuă să fie surprinzător. Și valoarea lor literară — fără de care munca de restituire ar avea un sens specios arhivistic. Rămîne ca mișcarea teatrală să fructifice mai prompt și mai avizat aceste descoperiri și redescoperiri, al căror primordial beneficiar ar trebui legitim să se considere. Nu e o acțiune facultativă ; ea decurge din obligațiile culturale ale oricărui teatru, dator să contribuie la educarea generațiilor noi prin valorificarea, bineînțeles, în spirit critic, a întregului patrimoniu literar.

Ca și în alți ani s-a manifestat cel mai mare interes pentru literatura dramatică a zilelor noastre, elaborată de autori care, ca scriitori și cetățeni, participă direct la viața republicii. Dramaturgia actualității și-a cucerit un loc prestigios în cultura patriei, iar propoziția nefericită, vehiculată intens odinioară, că ar fi „un gen rămas în urmă" nu mai are acum nici o circulație. Pe listele premiilor literare ale Uniunii scriitorilor, asociațiilor de scriitori, Academiei figurează cu regularitate nume de dramaturgi și e, probabil, foarte aproape clipa cînd istoriile literaturii contemporane românești vor cuprinde și capitolul consacrat dramaturgiei. Această prezență necesară și îndreptățită va fi determinată, desigur, și de vastul ecou pe care cele mai bune drame originale îl au în public și în opinia publică, azi nemaipuțîndu-se vorbi despre lipsa de audiență ori slaba audiență a unor piese românești actuale, ci, dimpotrivă, de succesul lor mare și constant atît în librărie (fenomen nou și foarte interesant), cît și pe scenă, unde unele au ajuns și pînă la 500 de reprezentații ; evident, dacă o lucrare neizbutită nu e receptată și are viață scurtă, aceasta se întîmplă — și s-a întîmplat în destule cazuri, poate în chiar prea multe, în stagiunea expirată — pur și simplu pentru că e neizbutită și nu fiindcă ar fi iscălită de un autor de-al nostru.

Una din cele mai reprezentative piese ale anului e, neîndoielnic, „Matca" de Marin Sorescu (jucată la Teatrul Mic, la Piatra Neamț și la Brăila, iar în străinătate, la Geneva și, în turneu românesc, la Varșovia), admirabilă dramă inspirată de puterea omului de a birui vitregiile naturii și de a păstra continuitatea ființei. E un poem realizat în urma calamităților din 1970 — și căruia recentele inundații catastrofale îi conferă o tragică actualitate documentară — potențînd, la o înaltă tensiune artistică, tradiții, ritualuri, mituri ale folclorului românesc. Marin Sorescu a găsit aici, în personajul mamei care naște în furtună, văzînd în salvarea vieții copilului **misiunea** ei pe lume, o imagine fertilă în demonstrarea practică a relației teoretice dintre național și universal în artă. Aflat printre fruntașii tinerei generații de dramaturgi care acum are o poziție dominantă în teatrul nostru, Dumitru Radu Popescu își reconfirmă talentul atît de robust și singular prin drama de orientare socială „Pasărea Shakespeare", punînd în discuție cu vigoare, într-o metaforă sobră, de mare densitate, problema responsabilităților reciproce ale generațiilor. Răspunderea părinților față de copii are astăzi — spune piesa — nu numai un aspect particular și nu se manifestă numai în cadrul domestic, ea capătă însemnătate socială și interesează istoria societății, căci între etică și echitate socială există un raport de interdependență. Tot o problemă morală, examinată în lumea sportivă, în existența tinerilor, e miezul piesei mai puțin profunde, dar, desigur, compusă cu excelent meșteșug de Horia Lovinescu, „Ultima cursă" (teatrul „Nottara" și teatrul din Constanța). Una din foarte puținele comedii ale anului e „Tovarășul feudal și fratele său" de Al. Mirodan (Teatrul de comedie), încercare satirică în care autorul nu dă însă întreaga măsură a posibilităților sale literare și umoristice. Dintre debutanți sînt menționabili, deși scrierile lor suferă încă de incertitudine tematică și voltaj conflictual scăzut, Corneliu Marcu („Comoara din deal", la Teatrul Național din București) și Radu F. Alexandru („Umbrele zilei", la teatrul din Bîrlad). O bună piesă de parafrază istorică, luînd ca pretext istoria începuturilor, siluetind cu finețe făptura voievodului Menumorut pe fondul unei problematici sensibil contemporane, a scris Mircea Bradu („Noapte albă", premieră la Arad). Gheorghe Vlad, Sütö András, Mircea Radu Iacoban, Iosif Naghiu, Al. Popovici, Kocsis Istvan, Aurel Storin, George Genoiu au dat lucrări cărora teatrele le-au asigurat cele mai bune condiții de reprezentare, uneori acoperind, iar alteori neputînd să acopere lipsa de dramatism a unora ori defectele de compoziție ale altora, investind însă încredere și căutînd a propulsa ceea ce aceste lucrări aveau meritoriu și actual. Evident, tabloul dramaturgiei în anul trecut ar fi incomplet dacă n-ar îngloba și piesele tipărite (încă nejucate) ale lui Mihnea Gheorghiu, Dumitru Solomon, Leonida Teodorescu — și nu numai ale lor. Consecvente cu politica de reevaluare scenică necontenită a bunurilor literare din cele trei decenii ce ne sînt atît de apropiate, colectivele din Capitală și din țară au propus din nou spectatorilor titluri mai de demult sau mai de încoace, semnate de Lucia Demetrius, Paul Everac, Teodor Mazilu, Ecaterina Oproiu, Ion Băieșu, Al. Voitin, Petru Vintilă și alții, avînd dreptate mai totdeauna în opțiune, înregistrînd însă rezultate variabile în funcție de convingerea cu care această opțiune a fost dusă pînă la capăt în interpretare.

Cu toată diversitatea lucrărilor noi, se poate observa că efortul general e spre investigarea în profunzime a relațiilor omului de azi cu societatea, centrul de greutate fiind situat în zona morală. Domină drama, comedia fiind în reflux. Se manifestă un interes nou pentru universul moral al omului din mediul rural. Autorii tineri — acum în mare majoritate pe afișe — caută, cu nobilă ambiție, a generaliza, în arc filozofic cuprinzător, simbolurile, parabolele, alegoriile avînd un nucleu cert și dens de realitate actuală. Cantitatea mare de producție sterilă provine de la autori întîmplători, în trecere neconvinsă prin peisaj, suferind, în genere, de incapacitate în a construi un subiect teatral și de ostentație demonstrativistă. Cu verbiaj zgomotos și fad.

Faptul că s-au înregistrat și piese neizbutite sau în care cusururile prea mari și prea evidente precumpănesc asupra meritelor nu are cum duce la concluzii întunecate ; alegerea unei scrieri dramatice și munca pentru transmiterea ei către public nu sînt operațiuni lesnicioase, iar rezultatele nu pot fi totdeauna prevăzute cu maximă certitudine. Neliniștitoare sînt însă abundența acestor piese și persistența acelorași cusururi care stăruie în mai toate ca în vasele comunicante : lipsa de conflict, declarativismul — în erezia că potopul vorbelor ar putea acoperi puținătatea ideii — utilizarea schemelor artificiale ale vechilor melodrame, generate de morala filantropinistă a altor societăți, pentru erol și peripeții ce se doresc — fără a reuși — a fi în relație cu timpul nostru, cu luptele pentru libertate națională și socială. Există pe afișe, unde se mențin cu dificultate, și o categorie de lucrări care nu pot depăși bunele intenții ale autorilor ; modestia lor lucie nu le recomandă spre a fi jucate. Atari fenomene — și, încă o dată, nu atît existența lor, cît persistența, nu atît prezența, cît abundența — cer un discernămînt mult mai sever și, în esență, mai conform cu exigențele estetice și gustul publicului nostru de azi, cu coordonatele culturii noastre socialiste, așa cum sînt definite în documentele de partid, și, în sfîrșit, cu aria planetară în care, alături de toate creațiile materiale și spirituale ale geniului poporului român, e chemat să se manifeste și teatrul, contribuind astfel la schimbul de valori cu toate popoarele lumii.

Stagiunea 1974—1975 a sporit cu cîteva opere reprezentative zestrea literară a teatrului românesc și s-a impus în spectacole de anvergură. Prin aceasta a dovedit, totodată, că posibilitățile mișcării teatrale de a sluji cu originalitate cultura patriei sînt foarte însemnate, ele solicitînd însă acum o strădanie colectivă mult mai pronunțată, pentru a fi pe deplin revelate în funcționalitatea superioară pretinsă de cursul civilizației socialiste.

Valentin SILVESTRU

Măiestrie, lumină și optimism

CARNET PLASTIC

În sălile Muzeului Simu s-a deschis recent expoziția pictoriței **Lola Schmierer Roth**. Este o manifestare care omagiază cei peste 60 de ani de activitate artistică, desfășurată cu probitate și sinceră participare ; o expoziție care descoperă publicului bucureștean, în articulațiile cele mai subtile, un limbaj artistic propriu, coerent, cu o forță de sugestie directă.

Numeroase expoziții deschise de Lola Schmierer Roth de-a lungul timpului la București sau Galați (locul unde artista s-a născut și în care își desfășoară activitatea și acum) au înregistrat, succesiv, transformările pe care le-a cunoscut arta sa. Caracterul retrospectiv al actualei manifestări a impus, de aceea, prezența pe simezele Muzeului Simu a unor lucrări variate, în funcție de marile etape ale creației pictoriței. De la opere marcate de afinități cu pictura lui Van Gogh, la o organizare compozițională mai simplificată, mai geometrică (sub influența lui I. Theodorescu-Sion), de la perioada expresionistă (1919—1922) la acuarelele lucrate sub directa îndrumare a lui Derain și apoi la desenele cele mai noi care conturează un capitol bine definit în creația sa, lucrările acestei expoziții înregistrează o evoluție continuă. Sînt astfel reunite în sinteza personală a unui limbaj care înregistrează o permanentă progresie spre simplificare, elementele unei picturi bazate mai mult pe nuanță decît pe impuls, pe emoția de implicații subiective. Viziunea de prospețimi patriarhale, uneori, este asociată stării meditative ca în întreg ciclul de peisaj din perioada 1933—1934 („Sălcii", „Peisaj", „Lunca Dunării", „Ripă în malul Dunării").

Fie că este vorba de portret, de peisaj, de studii pentru compoziții sau de acuarelele ultimei perioade, tema închide de cele mai multe ori în ea simburele emoțional al unei trăiri directe. Urmărind o anumită direcție a realismului vizual, Lola Schmierer Roth se dovedește a fi o fire elegiacă, contemplativă. Ea a aflat în peisaj, în frumusețea corpului omenesc, în varietatea atitudinilor sale, tot atîtea teme de inspirație. Cu alte mijloace, de fiecare dată, de pildă, în lucrările realizate în perioada 1919 („Portret", „Băiețel cu căciulă", „Băiat în fața sobei"), dar și în perioada expresionistă (1922) — „Portretul mamei", „Studiu de expresie" — artista a reușit să se apropie de sensul interior al formelor.

Desenele ultimei perioade, depășind categoria calmă a micilor notații, păstrează parcă intactă incantația discretă care le-a provocat. Din și pentru culoare par a fi făcute „Figură șezînd", „Portret", „Desen de peisaj în trei culori", „Peisaj", în care motivele dialoghează între ele, formele se întrepătrund pentru a oferi locul de cinste dominantei cromatice. Dansul feeric, am putea spune, al culorii în care tonurile limpezi se aud stins, surdinizat, învăluite parcă de un abur ușor este direcționat de ritmul compozițional și cromatic al întregului. Cu o veșnică primăvară în suflet, artista ajunsă acum la vîrsta senectuții, dar care ignoră parcă trecerea anilor, a realizat aceste scurte evocări lirice, armonios integrate întregului ansamblu de lucrări. Rod al unei creații de peste 6 decenii, expoziția nu este numai o demonstrație de virtuozitate, ci și dovada unei sensibilități receptive la tot ceea ce o înconjoară.

Marina PREUTU

POPASURI TURISTICE ÎN JUDEȚUL BIHOR

Unul din cele mai atractive locuri de popas ale cooperației de consum din județul Bihor : **motelul „Poiana florilor"**. El este amplasat pe Valea Crișului Repede, pe traseul Oradea — Cluj-Napoca, la 20 km de orașul Aleșd, spre Pădurea Neagră, la 500 m altitudine. Motelul „Poiana florilor" este amenajat într-un vechi castel de vînătoare. El dispune de locuri de cazare în camere confortabile și de un restaurant, unde se pot servi specialități culinare bihorene.

Tot în județul Bihor, în localitatea Corniței, pe șoseaua internațională București — Cluj-Napoca — Oradea (la km 529), o gazdă ospitalieră pentru turiștii români și străini este **hanul „Piatra Craiului"**, care oferă condiții dintre cele mai bune pentru petrecerea unui concediu plăcut într-o zonă montană încîntătoare.

FAPTUL DIVERS

O dată la o jumătate de veac

O plantă ornamentală originară din Mexic — „Agave americana" — aflată în colecția de plante exotice a Stațiunii tinerilor naturaliști din Timișoara — a înflorit. Evenimentul a trezit un viu interes. Motivul : planta (cînd se află în alte condiții climaterice decît cele de origine) înflorește doar o dată la ...o jumătate de secol ! Lujerul înalt de șase metri, explodînd într-o splendidă inflorescență galben-verzuie, a fost imediat imortalizat pe peliculă. Și aceasta, pentru că după înflorire planta moare. După cum am aflat de la profesorul Pavel Bordan, directorul stațiunii, fenomenul se va mai repeta în orașul de pe Bega încă de 15 ori de aici înainte, cu fiecare dintre cele 15 agave existente în serele timișorene. Prima dintre ele va înflori cam peste 4—5 ani, iar a doua peste 15 ani. Cît privește restul... vom trăi și vom vedea.

Gestul care se cere caligrafiat

În cuvinte alese, așternute pe hîrtie frumos, caligrafic, învățătoarea pensionară Elena Arjoca din Tg. Jiu își exprimă emoția în fața unui gest al unuia din foștii săi elevi, D. Bildea. „L-am avut elev din clasa I pînă într-a IV-a. Acum a terminat liceul „Tudor Vladimirescu" din Tg. Jiu. Deși de 8 ani de zile nu-mi mai este elev, mi-a trimis, în fiecare vară, cîte un buchet de flori. Întîmplarea a făcut ca în vara aceasta să lipsesc mai mult timp din localitate. Dar iată că în ziua în care am revenit la Tg. Jiu am și primit buchetul de flori. Un gest care m-a emoționat pînă la lacrimi. Cum nu este singurul din atîtea generații de elevi pe care i-am avut și care nu m-au dat uitării, fie-mi îngăduit să le adresez și pe această cale un cald și sincer mulțumesc". Gest care se cerea caligrafiat frumos...

Ursul și... aprobările

Acum, în miez de vară, cînd sus, în munți, oile se simt „ca la ele acasă", peste 1 000 de mioare ale sătenilor din Scorei și Sărata (comuna Porumbacu de Jos — Sibiu), aflate la pășunat pe valea Sărata (munții Făgăraș), au coborît de cîteva zile înapoi în sate. O namilă de urs a băgat frica în ciobani și a dat iama prin oi. În numai 10 zile a răpus nu mai puțin de 108 dintre ele. Un adevărat record în materie. Primarul din Porumbacu de Jos i-a invitat pe vînători să-i vină ursului de hac. Vînătorii au cerut aprobare filialei Sibiu a Asociației vînătorilor și pescarilor sportivi. Filiala a cerut aprobare inspectoratului silvic județean. Inspectoratul silvic județean a cerut aprobare la minister... Răspunsul n-a venit nici acum. Poate acum.

A profitat de calamitate

Deși a ajuns la vîrsta de 27 ani, Emil Dîmbean, din Turda, nu și-a găsit încă o ocupație — cum zice el — „pe măsura aptitudinilor". Dar dacă îl întrebi despre ce aptitudini e vorba, înalță din umeri. Pentru că nu-i vorba de aptitudini, ci de apucături. Iată-l pe Dîmbean în ziua în care apele au năvălit pe străzile orașului. În timp ce turdenii au sărit, cu mic cu mare, în ajutorul sinistraților, s-a dus și Dîmbean, dar cu gînd rău și lacom. Intrînd în ograda unui cetățean de pe strada Hotar, care tocmai fusese evacuat în grabă, Dîmbean i-a luat porcul din coteț, l-a legat cu o frînghie de un picior și... hai cu el la tîrg. Depistat de miliție, a fost trimis în fața instanței, iar instanța, luînd în considerare circumstanțele agravante în care a săvîrșit furtul din ograda evacuatului, l-a „evacuat" și pe el din Turda pentru patru ani.

Răspuns la faptul divers

Scrisoarea de răspuns semnată de șeful Oficiului județean de turism Olt, pe marginea notei „Fața fețelor de masă", ne pune în... fața următoarei explicații privind lipsa acestora de la restaurantul „Caracal" din orașul cu același nume : „Pentru a avea rezerve suficiente, cît timp unele fețe de masă sînt duse la spălat (tocmai la Slatina !), «Caracal» (restaurantul, nu orașul) a fost dotat cu încă 240 fețe de masă nou-nouțe, dar pe care responsabilul le ținea în depozit pentru diferite... ocazii" (sic !). Abia cu ocazia publicării faptului divers ele au fost scoase de la naftalină. Drept care responsabilul plus alți doi angajați au fost sancționați, iar recepționerul hotelului — schimbat din funcție. „Pe viitor — se spune în scrisoarea de răspuns — vom lua măsuri ca asemenea lipsuri să nu se mai repete". Ar fi și cazul.

Rubrică redactată de **Petre POPA** cu sprijinul corespondenților „Scînteii"

teatre

● **A.R.I.A.** (la sala Savoy) : **Concert de muzică ușoară susținut de formația „Maravilla de Florida" (Cuba)** — 19,30.
● Teatrul Mic (la Rotonda scriitorilor din Cișmigiu) : **Amintirea scriitorilor** — spectacol de sunet și lumină — 20.
● Teatrul „Lucia Sturdza Bulandra" (la Teatrul de vară Herăstrău) : **Titanic vals** — 20.
● Teatrul Giulești (în parcul Teatrului Giulești) : **Nopți de vară** — spectacol de sunet și lumină — 20,30.
● Teatrul satiric-muzical „C. Tănase" (grădina Boema) : **Un băiat de zahăr... ars** — 19,30.
● Ansamblul artistic „Rapsodia română" : **Țară bogată-n frumuseți** — 18,30.

cinema

● **Nu te voi iubi** : SALA PALATULUI (seria de bilete 5183) — 17,15; (5184) — 20,15.
● **Nu lese fum fără foc** : CAPITOL — 8,45; 11; 13,15; 15,45; 18,15; 20,45, la grădină — 20,15. SCALA — 8,30; 11; 13,30; 16; 18,30; 21. DINAMO — 20,15.
● **Lanțuri** : CASA FILMULUI — 10; 12; 14; 16; 18; 20. FESTIVAL — 9; 11,15; 13,30; 16; 18,30; 20,45, la grădină — 20. LUCEAFĂRUL — 9; 11,15; 13,30; 16; 18,15; 20,30, la grădină — 20. PATINOARUL „23 AUGUST" — 20,15.
● **Înfringerea lui L. Wilkison** : BUCUREȘTI — 8,45; 11; 13,15; 16,15; 18,30; 20,45, la grădină 20,15. FAVORIT — 9,15; 11,30; 13,45; 16; 18; 20. STADIONUL STEAUA — 20,30.
● **Ai patrulea mire** : TIMPURI NOI — 9; 11,15; 13,30; 15,45; 18; 20,15.
● **Strălucirea soarelui** : MODERN — 9; 11,15; 13,30; 16; 18,15; 20,45, la grădină — 20,15. VICTORIA — 9; 11,15; 13,30; 16; 18,15; 20,30.
● **B. D. în alertă** : CENTRAL — 9,15; 11,30; 13,45; 16.
● **Din copilăria mea** : CENTRAL — 18,15; 20,30.
● **Ilustrate cu flori de cîmp** : LUMINA — 9; 11; 13,30; 16; 18; 20.
● **Bambi** : DOINA — 9,30; 11,30; 13,30; 15,45; 18; 20.
● **Legea prerieI** : FEROVIAR — 9; 11,15; 13,30; 16; 18,15; 20,30. AURORA — 9; 11,15; 13,30; 15,45; 18; 20, la grădină — 20,15. FLAMURA — 9; 11,15; 13,30; 15,45; 18; 20,15. GRĂDINA BUZEȘTI — 20,15.
● **Piedone — comisarul fără armă** : GRIVIȚA — 9; 11,15; 13,30; 15,45; 18,15; 20,30. GLORIA — 9; 11; 13; 15; 17,15; 19,30. MELODIA — 9; 11,15; 13,30; 16; 18,15; 20,30. GRĂDINA TITAN — 20,30.
● **Îndrăznețul Pardaillan, Sourcouf, tigrul celor șapte mări** — 10. **Annie din Klondike** — 14,30. **Femeile nu sînt îngeri** — 16,30. **Inspirație** — 18,45; 20,45 : CINEMATECA (sala Union).
● **Jocul de cărți** : VOLGA — 9; 11,30; 14,30; 17,30; 20.
● **Sperietoarea** : TOMIS — 9; 11; 13; 15; 17; 19, la grădină — 20,30.
● **Primăvara tristă** : FLOREASCA — 16; 18; 20.
● **Aventurile lui Huckleberry Finn** : BUZEȘTI — 9; 11,15; 13,30; 16; 18,15.
● **Incredibilele aventuri ale unor italieni în Rusia** : VIITORUL — 15,30; 18; 20,15.
● **Pe aripile vîntului** : MIORIȚA — 9,30; 15; 19. GRĂDINA MOȘILOR — 20.
● **Kit în Alaska** : MOȘILOR — 15,30; 18. LIRA — 15,30; 18.
● **Ultimul cartuș** : POPULAR — 15,30; 18; 20,15.
● **Toamna bobocilor** : MUNCA — 15,30; 18; 20,15. VITAN — 15,30; 18, la grădină — 20,15.
● **Tată de duminică** : COSMOS — 15,30; 18; 20,15. RAHOVA — 16; 18.
● **Telegrame** : FLACĂRA — 15,30; 18; 20,15.
● **Ultimul pistolar din Cross Creek** : ARTA — 15,30; 17,45; 20, la grădină — 20,15.
● **Marea cursă** : DACIA — 9; 12,30; 16; 19.
● **Comedie fantastică** : BUCEGI — 16; 18.
● **Cei mai frumoși ani** : GIULEȘTI — 10; 15,30; 18; 20,15.
● **Pavlinka** : COTROCENI — 14; 16; 18; 20.
● **Pe aici nu se trece** : PACEA — 15,30; 19.
● **Marele circ** : UNIREA — 16; 18, la grădină — 20,15.
● **Hyperion** : DRUMUL SĂRII — 16; 18; 20.
● **Un salt spre marea performanță** : FERENTARI — 20,15.
● **Păcală** : FERENTARI — 15,30; 18.
● **Lumină la capătul tunelului** : CRÎNGAȘI — 16; 18,15.
● **Șapte mirese pentru șapte frați** : GRĂDINA BUCEGI — 20,15.
● **Teroare pe „Britannic"** : GRĂDINA LIRA — 20,15.

tv

PROGRAMUL I

16,00 Telescoală.
16,30 SEARA TELEVIZIUNII CUBANEZE. Zîmbetul de azi al Cubei.
17,00 Emisiune în limba germană.
19,00 SEARA TELEVIZIUNII CUBANEZE: Locuința. Film documentar-artistic realizat de Televiziunea cubaneză ; Divertisment muzical cu grupul vocal „Los Bucaneros" ; 1001 de seri : Un obiect găsit.
19,30 Telejurnal.
20,00 Concursul național de muzică ușoară Mamaia '75.
21,00 SEARA TELEVIZIUNII CUBANEZE : Film artistic: „Odiseea generalului José — producție a cinematografiei cubaneze.
22,10 24 de ore.

PROGRAMUL II

17,00 SEARA TELEVIZIUNII CUBANEZE : Del caribe Cuba — film documentar despre muzica și dansurile populare ale Cubei. — Actualități din Cuba. — Povestea unui balet — procesul de creație a unui balet inspirat din muzica și dansurile vechilor locuitori ai Cubei. — Program susținut de Orchestra de muzică modernă cubaneză.
18,25 Univers științific.
18,55 Reportajul „De la Ducipal la Favorit"
19,10 Patria, partidul, poporul — cîntece revoluționare și patriotice.
19,30 Telejurnal.
20,00 File de dicționar : Orson Welles. Filmul artistic „Falstaff".
22,05 Treptele afirmării.

Tragerile la sorți pentru trimestrul II 1975 ale libretelor de economii cu dobîndă și cîștiguri în autoturisme

După cum s-a mai anunțat de către Casa de Economii și Consemnațiuni, la Sinaia și în Capitală vor avea loc tragerile la sorți, pentru trimestrul II 1975, ale libretelor de economii cu dobîndă și cîștiguri în autoturisme, după cum urmează : **la 28 iulie**, ora 17, tragerea la sorți a libretelor de economii **emise** de unitățile C.E.C. **din țară**, la care se vor acorda **520 de autoturisme Dacia 1300**. Tragerea la sorți va avea loc la casa de cultură din orașul Sinaia și va fi urmată de un spectacol artistic susținut de ansamblul folcloric „Rapsodia Bucegilor", pe care îl oferă participanților sucursala județeană Prahova a Casei de Economii și Consemnațiuni ; **la 29 iulie**, ora 16,30 — tragerea la sorți a libretelor de economii **emise** de unitățile C.E.C. din **municipiul București**, la care se vor acorda **150 de autoturisme Dacia 1300**. Tragerea la sorți va avea loc în sala clubului Finanțe-bănci, str. Doamnei nr. 2.

AGENȚIA ROMÂNĂ DE IMPRESARIAT ARTISTIC
prezintă la sala „Savoy" a Teatrului „C. Tănase", sîmbătă, 26 iulie 1975, ora 19,30

Concert-spectacol de muzică ușoară

susținut de formația *„MELODIA"* și grupul vocal *„ROMANTICII"* (U.R.S.S.)

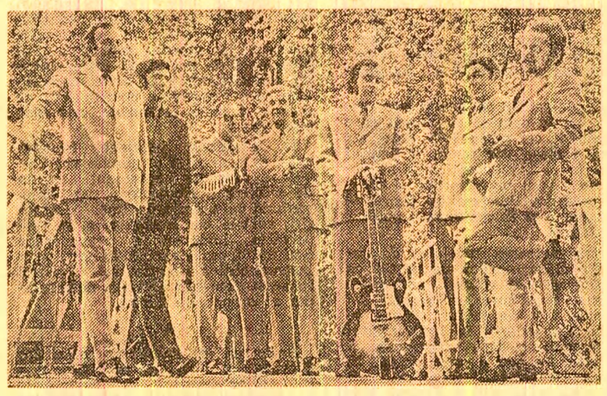

Soliști vocali : GORODNICI VLADIMIR KUZMICI (artist emerit al R.S.F.S.R.), VASILIEVA TATIANA NIKOLAEVNA, VASILIEV IGOR ANATOLIEVICI.

Momente coregrafice : SMETANINA TATIANA NIKOLAEVNA, SMETANINA SERGHEI PAVLOVICI.

Prezentator : BURIAKOV EVGHENI IVANOVICI.

Concertele vor mai avea loc și în următoarele localități : Rm. Vîlcea — 27 iulie ; Călimănești — 28 iulie ; Govora — 29 iulie ; Olănești — 30 iulie ; Eforie Sud — 1 august ; Stațiunea Neptun — 2 august ; Costinești — 3 august ; Constanța — 4 august ; Tulcea — 5 august.

Biletele se pot procura, pentru București, la Casa A.R.I.A., Calea Victoriei 68—70, tel. 13 53 75, iar pentru provincie, la agențiile teatrale din localitățile respective.

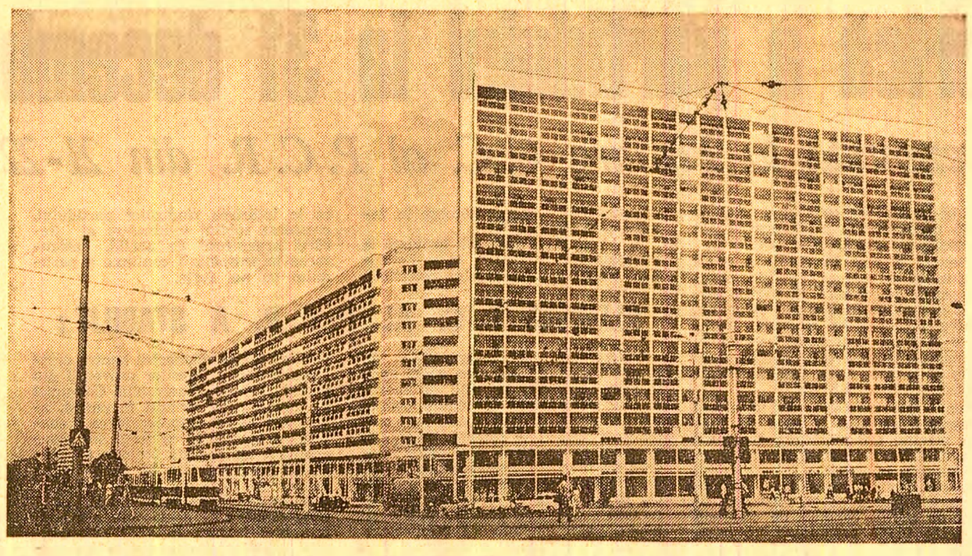

Marele centru comercial, văzut de la intersecția șoselei Ștefan cel Mare cu șoseaua Colentina

Vă prezentăm

Centrul de magazine „Bucur—Obor"

Peste puțin timp, mai exact începînd din primele zile ale lunii august, în Capitală va începe să intre treptat în funcțiune un interesant complex de magazine care va purta numele „Bucur-Obor". Această nouă zonă comercială, grefată pe un vechi vad de desfacere, este alcătuită din mai multe unități specializate (amplasate la subsolurile, mezaninele și parterele blocurilor 1, 2, 3, 4 și 5 de pe Colentina, colț cu șoseaua Ștefan cel Mare), dar va forma un tot, un imens magazin universal, întins pe mai bine de 30 000 mp, cît 112 magazine obișnuite luate la un loc.

Universalul are o formă dreptunghiulară, una din laturile sale mari, de pildă, întinzîndu-se pe lungimea unei stații de tramvai : de la șoseaua Ștefan cel Mare pînă în apropierea pieței Obor (spre fabrica de mase plastice). În acest perimetru uriaș vor lucra pentru public peste 1 300 de comercianți și meșteșugari. Complexul este astfel conceput încît, prin relațiile directe ce le va avea cu producătorii tuturor bunurilor de interes public, să poată oferi tot ceea ce se cere acum și în perspectivă pe piață : întreaga gamă a produselor alimentare, legume, fructe, mîncăruri pregătite în fața cumpărătorilor și mărfuri industriale — de la ace de cusut pînă la autoturisme. În această zonă, capabilă să servească pînă la 80 000 de cetățeni pe zi, vor fi puse la dispoziția bucureștenilor și toate categoriile de servicii publice : unități C.E.C. și ghișee pentru schimb valutar, cabine de audiții pentru radio și de vizionare pentru televiziune, croitorii și cizmării, servicii de retuș și ateliere pentru diverse alte reparații și confecții etc.

Noul centru comercial se distinge nu numai prin dimensiuni sau prin dotări cu aparaturi și utilaje comerciale moderne. Mai mult, el a fost conceput să funcționeze ca un magazin universal-etalon : pe de o parte, va reprezenta principalul centru de testare a mărfurilor industriale și alimentare, devenind o puternică **rampă de lansare** a noutăților ; pe de altă parte, va folosi în exclusivitate forme noi și avantajoase de comerț. Astfel, universalul „Bucur-Obor" va deveni pentru cetățeni **casa de comenzi nr. 1 din Capitală** — care va practica pe scară largă **autoservirea și alegerea liberă a mărfurilor** (indiferent de sortimente) ; va înregistra telefonic sau direct orice fel de **comenzi anticipate**, oferind coletele respective la orele fixate de cumpărători ; aprovizionarea se va face pe verticală — de la subsol spre parter — încît vînzarea nu se va întrerupe deloc.

O ultimă caracteristică : noul centru comercial va folosi la maximum suprafețele utile de vînzare, **fără nici o risipă de spațiu**. Astfel, în acest perimetru e prevăzut să se desfacă anual mărfuri în valoare de 1 miliard lei — ceea ce va face ca, în cel mult 5 ani, investiția inițială să fie recuperată.

Organele comerciale sînt convinse — și promit — că bucureștenii vor fi totdeauna mulțumiți de produsele și serviciile oferite la „Bucur-Obor", noul centru de magazine care, pînă la sfîrșitul anului, va fi dat în folosință integrală.

Gh. GRAURE
D. TIRCOB

Vizita oficială a primului ministru al Republicii Franceze, Jacques Chirac

Întrevedere cu primul ministru al guvernului român

La scurt timp de la sosire, primul ministru al Franței, Jacques Chirac, a avut o întrevedere cu primul ministru al Guvernului Republicii Socialiste România, tovarășul Manea Mănescu.

În cadrul convorbirii care a avut loc cu acest prilej, desfășurată într-o ambianță de caldă prietenie, au fost examinate problemele care vor constitui agenda convorbirilor oficiale dintre cei doi prim-miniștri.

La întrevedere au participat Ion Pățan, viceprim-ministru al guvernului, ministrul comerțului exterior și cooperării economice internaționale, Florea Dumitrescu, ministrul finanțelor, Ion St. Ion, secretar general al Consiliului de Miniștri, Vasile Gliga, adjunct al ministrului afacerilor externe, Constantin Flitan, ambasadorul României la Paris.

Au luat parte Norbert Segard, ministrul comerțului exterior, Bernard Destremeau, secretar de stat la Ministerul Afacerilor Externe, Raoul Delaye, ambasadorul Franței la București.

Dineu în onoarea oaspetelui francez

Primul ministru al Guvernului Republicii Socialiste România, Manea Mănescu, a oferit, joi, un dineu oficial în onoarea primului ministru al Franței, Jacques Chirac, și a soției sale.

Au participat Gheorghe Rădulescu și Ion Pățan, viceprim-miniștri ai guvernului, George Macovescu, Ioan Avram, Mihail Florescu, Florea Dumitrescu, Constantin Ionescu, miniștri, Ion St. Ion, secretar general al Consiliului de Miniștri, alte persoane oficiale.

Au luat parte Norbert Segard, Bernard Destremeau, celelalte persoane oficiale care-l însoțesc pe primul ministru al Franței în vizita pe care o întreprinde în țara noastră.

Au fost prezenți ambasadorul României la Paris și ambasadorul Franței la București.

În timpul dineului, desfășurat într-o atmosferă de caldă prietenie, primul ministru al Guvernului Republicii Socialiste România, Manea Mănescu, și primul ministru al Republicii Franceze, Jacques Chirac, au rostit toasturi.

(Datorită orei târzii, vom publica toasturile în numărul de mâine al ziarului).

Președintele Partidului Republican al Poporului din Turcia a vizitat Capitala

Președintele Partidului Republican al Poporului din Turcia, Bülent Ecevit, a făcut, în cursul dimineții de joi, o vizită la Muzeul de istorie a partidului comunist, a mișcării revoluționare și democratice din România. S-a vizitat apoi Muzeul de artă al Republicii Socialiste România, unde oaspetele a notat în cartea de onoare : „Convingerea mea este că marii pictori români pot fi comparați cu marii maeștri ai artei mondiale".

Președintele Partidului Republican al Poporului din Turcia a vizitat, de asemenea, cartiere din Capitală. Oaspetele turc a fost însoțit de Vasile Șandru, adjunct de șef de secție la C.C. al P.C.R.

(Agerpres)

Cronica zilei

Joi a plecat la Sofia o delegație de activiști ai Partidului Comunist Român, condusă de Ștefan Kiss, secretar general al Consiliului Central de Control Muncitoresc al Activității Economice și Sociale, care, la invitația C.C. al P.C.B., va face o vizită în schimb de experiență în R. P. Bulgaria. La plecare, delegația a fost salutată de Ion Stoichici, adjunct de șef de secție la Consiliul Central de Control Muncitoresc al Activității Economice și Sociale, de activiști de partid.

★

Delegația Asociației române pentru legături de prietenie cu Uniunea Sovietică, condusă de tovarășul Ionel Dicu, secretar al Comitetului județean Argeș al P.C.R., membru al Consiliului general A.R.L.U.S., care, la invitația Asociației de prietenie sovieto-română, a făcut o vizită în U.R.S.S., s-a înapoiat în Capitală.

Pe aeroportul Otopeni, delegația a fost întîmpinată de membri și activiști ai Consiliului general A.R.L.U.S. Au fost de față reprezentanți ai Ambasadei Uniunii Sovietice la București.

★

Ministrul afacerilor externe al Republicii Socialiste România, George Macovescu, a primit o telegramă de mulțumire din partea ministrului relațiilor externe al Republicii Venezuela, Ramon Escovar Salom, pentru felicitările transmise cu prilejul Zilei naționale a țării sale.

★

Între 21 și 24 iulie ne-a vizitat țara o delegație economică din Turcia, formată din Fazil Zobu și Nurullah Gezgin, membri ai conducerii Camerei de industrie din Istanbul, precum și din oameni de afaceri reprezentînd sectorul particular din Turcia. În timpul șederii în România, membrii delegației au avut convorbiri la Camera de Comerț și Industrie a Republicii Socialiste România, la Ministerul Industriei Construcțiilor de Mașini-Unelte și Electrotehnicii, au vizitat unele obiective industriale.

★

La Reșița s-au deschis joi lucrările celui de-al IV-lea Forum național al pionierilor.

★

Institutul român pentru relațiile culturale cu străinătatea a organizat, joi, o manifestare culturală, prilejuită de apropiata sărbătorire a Zilei insurecției naționale cubaneze. Ziaristul Eugeniu Obrea, șef de secție la ziarul „Scînteia tineretului", a împărtășit impresii dintr-o recentă călătorie în Cuba. A fost, totodată, prezentat un program de filme documentare cubaneze.

Au participat Ioan Botar, secretar general al I.R.R.C.S., reprezentanți ai Ministerului Afacerilor Externe, Consiliului Culturii și Educației Socialiste, oameni de artă și cultură, un numeros public.

Au fost de față Humberto Castello Aldanas, ambasadorul Republicii Cuba la București, și membri ai ambasadei.

(Agerpres)

Tovarășului NICOLAE CEAUȘESCU
Președintele Republicii Socialiste România

Stimate tovarășe Ceaușescu,

Mulțumesc sincer pentru urările dumneavoastră transmise cu ocazia alegerii mele în funcția de președinte al Consiliului Prezidențial al Republicii Populare Ungare.

Doresc ca relațiile noastre să se întărească spre binele popoarelor noastre, socialismului și păcii.

PAL LOSONCZI
Președintele Consiliului Prezidențial al Republicii Populare Ungare

Domnului NICOLAE CEAUȘESCU
Președintele Republicii Socialiste România

Domnule președinte și dragă prietene,

Aflînd cu emoție despre catastrofa care a lovit România ca urmare a recentelor inundații, doresc să vă asigur în aceste imprejurări grele de toată simpatia și prietenia frățească a socialiștilor francezi față de curajosul popor român.

Cu înaltă considerație și sentimente cordiale.

FRANÇOIS MITTERRAND
Prim-secretar al Partidului Socialist Francez

Excelenței Sale
Domnului NICOLAE CEAUȘESCU
Președintele Republicii Socialiste România

Am primit cu profundă mîhnire știrile despre inundațiile devastatoare care s-au abătut asupra țării dumneavoastră.

Adresîndu-vă compasiunea noastră, mă rog lui dumnezeu să vă apere de toate nenorocirile.

AHMED HASSAN AL-BAKR
Președintele Republicii Irak

Excelenței Sale
Domnului NICOLAE CEAUȘESCU
Președintele Republicii Socialiste România

Am fost deosebit de întristat aflînd că mai multe orașe ale României au suferit mari inundații, care au produs importante pagube la vremea recoltatului.

În numele poporului malgaș, al Consiliului Suprem al Revoluției și al guvernului malgaș, vă rog să acceptați, și să binevoiți a transmite locuitorilor regiunilor sinistrate, expresia solidarității și profundei noastre simpatii.

Cu cea mai înaltă considerație,

Căpitan de fregată
DIDIER RATSIRAKA
Președinte al Consiliului Suprem al Revoluției al Republicii Malgașe

Luna de solidaritate cu lupta poporului coreean

Adunarea de la clubul „Grivița roșie" din București

În cadrul manifestărilor prilejuite de Luna de solidaritate cu lupta poporului coreean, joi după-amiază, la clubul „Grivița roșie" din București, a avut loc o adunare organizată de Comitetul municipal București al P.C.R. și Asociația de prietenie româno-coreeană.

Au luat parte Gheorghe Stuparu, vicepresedinte al Asociației de prietenie româno-coreeană, Stanciu Stoian, secretar general al Ligii române de prietenie cu popoarele din Asia și Africa, reprezentanți ai organelor locale de partid și de stat, numeroși oameni ai muncii.

Au fost prezenți Pak Zung Guc, ambasadorul R. P. D. Coreene la București, și membri ai ambasadei.

Adunarea a fost deschisă de tovarășul Constantin Petre, secretar al Comitetului municipal București al P.C.R. A luat apoi cuvîntul ing. Ion Chivăran, director al întreprinderii de utilaj chimic „Grivița roșie". Reafirmînd solidaritatea și sprijinul poporului român față de marea cauză a poporului coreean, vorbitorul a subliniat satisfacția oamenilor muncii din țara noastră pentru succesele obținute în construcția socialismului de poporul muncitor al R.P.D. Coreene. Vizitele și convorbirile prietenești dintre tovarășii Nicolae Ceaușescu și Kim Ir Sen, documentele semnate au constituit o puternică afirmare a dorinței comune de a amplifica colaborarea bilaterală, pe toate planurile, spre binele ambelor popoare, al luptei antiimperialiste, al cauzei socialismului și păcii. În încheiere, vorbitorul a adresat poporului coreean prieten urarea de a obține noi și tot mai mari succese în îndeplinirea sarcinilor de dezvoltare a economiei, științei și culturii, în îndeplinirea aspirațiilor întregii națiuni coreene de unificare pașnică și independentă a patriei.

Luînd cuvîntul, ambasadorul Pak Zung Guc a adresat mulțumiri partidului, guvernului și poporului român pentru sprijinul activ acordat pe arena internațională, inclusiv la O.N.U., în lupta dreaptă a poporului coreean pentru realizarea unificării independente și pașnice a Coreei, subliniind că între popoarele țărilor noastre s-au statornicit legături strînse, de colaborare trainică, relații de prietenie frățească.

Vizita delegației de partid și guvernamentale române conduse de tovarășul Nicolae Ceaușescu în R.P.D. Coreeană și recenta vizită făcută în România de delegația de partid și guvernamentală a R.P.D. Coreene, condusă de tovarășul Kim Ir Sen, au demonstrat încă o dată solidaritatea militantă dintre poporul coreean și poporul român în lupta pentru victoria cauzei comune, a construcției socialismului, au adus o contribuție însemnată la ridicarea pe o treaptă superioară a relațiilor dintre partidele, guvernele și popoarele coreean și român.

Ambasadorul R.P.D. Coreene a ținut să sublinieze, în mod deosebit, înalta apreciere acordată de poporul coreean eroismului, abnegației și spiritului de sacrificiu cu care au acționat comuniștii români, oamenii muncii de la orașe și sate, răspunzînd chemării partidului, a secretarului general al P.C.R., tovarășul Nicolae Ceaușescu, în lupta împotriva inundațiilor și pentru înlăturarea gravelor consecințe ale acestora, pentru asigurarea desfășurării normale a întregii activități. Poporul nostru — a spus în încheiere vorbitorul — are convingerea că poporul român va recupera în cel mai scurt timp daunele pricinuite de inundații și va îndeplini înainte de termen actualul plan cincinal.

(Agerpres)

Un nou sat de vacanță

În vecinătatea cartierului Ciurel, peste care la începutul lunii s-au revărsat puhoaiele Dîmboviței, a fost inaugurat un sat de vacanță pentru școlari. Format din circa 30 de căsuțe, adăpostite la umbra unei păduri de sălcii, satul dispune de cantină, grupuri sociale, bazin de înot, plajă, el fiind primul obiectiv din seria celor ce urmează să fie amenajate, pentru bucureșteni, în această zonă de agrement a Capitalei. **(D. Tircob).**

La adăpostul digurilor, activitatea se desfășoară normal

● COTELE DUNĂRII SÎNT ÎN CREȘTERE PE SECTORUL CĂLĂRAȘI — TULCEA

Galați. Joi, cota apelor Dunării era de 537 centimetri. Apropierea celei de-a doua culminații a apelor fluviului a intensificat starea de veghe permanentă de-a lungul digului încă de la 10 iulie, data încheierii construcției acestuia. Pe toate tronsoanele patrulează membrii gărzilor patriotice ; toate detașamentele de intervenție, materialele și utilajele necesare sînt pregătite pentru a acționa în caz de nevoie. Activitatea economică în toate unitățile situate în imediata vecinătate a Dunării (șantierul naval, întreprinderea „Laminorul de tablă", porturile Docuri și Bazinul nou ș.a.) se desfășoară la parametrii maximi, membrii colectivelor de aici veghind, în același timp, pe diguri. Datorită măsurilor ferme luate din vreme, întreaga viață a orașului decurge normal. **(Dan Plăeșu).**

Hîrșova. Ieri, 24 iulie, la ora 13, apele Dunării au crescut cu încă 4 cm, atingînd cota 620, mult peste cota de inundație. Cu toate acestea, măsurile luate în prealabil — consolidarea digului cu saci de nisip — fac ca zona îndiguită și orașul să se afle în afara oricărui pericol.

La aceeași dată, la Cernavoda, apele au atins nivelul de 581 cm, în creștere cu 2 cm față de ziua precedentă. Și în această zonă, digurile ridicate în port și în zona fabricii de ciment rezistă cu succes apelor ieșite din matcă. Membrii gărzilor patriotice stau în permanență de veghe. **(G. Mihăescu).**

Prognoza hidrologică

Ieri, debitele Dunării erau : **în scădere** la intrarea în țară și pe sectorul Drobeta Tr. Severin — Oltenița; **în creștere ușoară** pe sectorul Călărași — Tulcea.

Cotele de inundație erau depășite la : Calafat (52 cm), Bistreț (60 cm), Bechet (58 cm), Corabia (83 cm), Tr. Măgurele (17 cm), Zimnicea (59 cm), Giurgiu (5 cm), Oltenița (8 cm), Hîrșova (79 cm), Tulcea (2 cm). **Cotele de atenție erau depășite** la : Gruia (68 cm), Cetate (74 cm), Călărași (31 cm), Cernavoda (81 cm), Brăila (17 cm), Isaccea (82 cm).

Debitul Dunării pe sectorul amonte de Baziaș era de 10 350 mc/sec.

Astăzi, debitele Dunării vor fi : **în scădere** la intrarea în țară și pe sectorul Drobeta Tr. Severin — Călărași; **în creștere** pe sectorul Cernavoda-Tulcea.

Cotele de inundație vor fi depășite la : Calafat (38 cm), Bistreț (48 cm), Bechet (45 cm), Corabia (73 cm), Tr. Măgurele (7 cm), Zimnicea (48 cm), Oltenița (3 cm), Hîrșova (82 cm), Tulcea (5 cm). **Cotele de atenție vor fi depășite** la : Gruia (50 cm), Cetate (60 cm), Giurgiu (68 cm), Călărași (28 cm), Cernavoda (82 cm), Brăila (20 cm), Isaccea (85 cm).

A apărut revista :

PROBLEME ALE PĂCII ȘI SOCIALISMULUI NR. 5/1975

— Editura politică —

Situația atmosferică în țară

Vremea a fost în general frumoasă, cu cerul variabil, exceptînd zona deluroasă și de munte, cea mai mare parte a Munteniei, Olteniei și a Dobrogei, precum și jumătatea de sud a Moldovei, unde a fost în general instabilă, mai ales după-amiaza. Cerul a prezentat înnorări accentuate. S-au semnalat frecvente descărcări electrice și local au căzut averse de ploaie. Averse izolate s-au mai semnalat în podișul Transilvaniei.

Cantitățile de apă au măsurat pînă la 34 l/mp la Bechet, 29 l/mp la Poiana Stampei, 28 l/mp la Stolnici, 26 l/mp la Pitești etc.

Temperaturile maxime au fost cuprinse între 23° la Cimpulung, Joseni și Miercurea Ciuc și 31° la Băilești, Calafat și Drobeta Tr. Severin, iar cele minime între 7° la Miercurea Ciuc și 21° la Sulina.

Timpul probabil pentru 25, 26, 27 iulie

Vremea va fi în general frumoasă, exceptînd jumătatea de nord-vest a țării, unde, în a doua parte a intervalului, va deveni instabilă, cerul va prezenta înnorări mai accentuate și vor cădea ploi locale, însoțite de descărcări electrice.

Vînt moderat.

Spre sfîrșitul intervalului, temperatura va scădea ușor în nord-vestul țării : minimele vor fi cuprinse între 10° și 20°, iar maximele între 24° și 32°, local mai ridicate.

LA BRAȘOV

S-au deschis cursurile de vară de limba, literatura, istoria și arta poporului român

Joi s-au deschis la Brașov cursurile de vară și colocviile științifice de limba, literatura, istoria și arta poporului român. În acest an participă profesori, tineri cercetători și studenți ai unor universități din Algeria, Anglia, Austria, Belgia, Brazilia, Elveția, Finlanda, Franța, Grecia, Italia, Iugoslavia, Japonia, Norvegia, Olanda, Polonia, Portugalia, R.D. Germană, R.F. Germania, Suedia, S.U.A. și Ungaria. În program sînt înscrise prelegeri privind structura limbii române contemporane, critica literară românească în contextul european, conferințe despre istoria, geografia, arta și folclorul României, o serie de seminarii și lecții practice de laborator. Totodată, vor avea loc mese rotunde și colocvii științifice la care vor prezenta rapoarte și comunicări specialiști din țară și străinătate.

LA GALAȚI

COOPERAȚIA RĂSPUNDE CERINȚELOR POPULAȚIEI

Uniunea județeană a cooperativelor de consum Galați și întreprinderea economică județeană a cooperației de consum manifestă preocupări susținute pentru continua satisfacere a cerințelor mereu crescînde ale populației. În acest scop, în ultima vreme au luat ființă în localitățile județului o seamă de unități noi : terasa de vară „Valurile Dunării", amplasată în vecinătatea gării fluviale din Galați, bazarul din orașul Berești, magazine universale în comunele Schela, Slobozia Conachi etc. Pînă la sfîrșitul anului, alte magazine noi vor fi deschise în comuna Cudalbi, în satul Ungureni, la parterele blocurilor din comunele Măstăcani, Frumușița, Nicorești ș.a. În domeniul prestărilor de servicii s-au înființat în acest an 58 de noi unități, majoritatea în mediul sătesc, urmînd ca pînă la 31 decembrie a.c. să mai fie deschise încă 40 de asemenea unități. Au fost extinse prestările de servicii la reparații radio-TV, reparații obiecte de uz casnic, biciclete, auto-moto, tîmplărie, zidărie, cojocărie etc., folosindu-se în acest scop forța de muncă locală. După cum ne declara Lucian Zaibel, director comercial al întreprinderii economice județene a cooperației de consum, în primul semestru din acest an s-au obținut frumoase rezultate în toate domeniile de activitate. Dintre cele 6 cooperative economice zonale, cele mai bune realizări le-au obținut cele din Tecuci, Galați și Pechea. O dezvoltare accentuată cunoaște cooperativa economică de consum Galați, care are în zonă 10 comune apropiate Galațiului, precum și orașul reședință al județului. Această cooperativă dispune de unități diverse ca profil (magazine universale cu autoservire, cofetării, bazare, unitate de mobilă etc.), în acest an urmînd să ia ființă la Galați o unitate de desfacere a cărnii și preparatelor din carne (aprovizionată de crescătoria proprie de oi și porci), precum și alte magazine. Cooperativa de consum gălățeană dispune de 143 unități comerciale și 78 pentru prestări servicii.

Dan PLĂEȘU
corespondentul „Scînteii"

ZILE DE VÎRF PE LITORAL

Litoralul românesc cunoaște în aceste zile o mare afluență de oaspeți din țară și de peste hotare. După cum am aflat de la tovarășul **Vasile Trandafir**, director general al Centralei O.N.T. „Litoral", în hotelurile celor 12 stațiuni de odihnă se află în acest sezon estival mult mai mulți oaspeți decît în aceeași perioadă a anului trecut. Răspunzînd solicitărilor crescînde privind numărul locurilor de cazare, diversificarea confortului și agrementului, conducerea Centralei O.N.T. „Litoral" a dat în folosință, la termenul prevăzut, noi spații de cazare, între care noul hotel „Condor" din Mamaia, un mare complex de alimentație publică la Mangalia, șase grădini de vară cu produse culinare specifice bucătăriei românești și altele. Pe lacul de la Mamaia funcționează un teleschi nautic, iar din portul Tomis — Constanța oaspeții au la dispoziție șalupe pentru plimbări de agrement de-a lungul coastei. **(G. Mihăescu).**

Rulota-dormitor „Albina"

Cu cîteva zile în urmă, pe drumurile șerpuitoare spre pădurile Oașului circula un autovehicul de dimensiuni mari care reținea atenția atît prin silueta sa elegantă, coloritul plăcut, pastelat, cît și prin aspectul său inedit de locuință pe roți. Pe unul din pereții acestui „apartament mobil" citim : „Fabricat la Întreprinderea de piese auto Satu-Mare". Ne-am adresat pentru a obține amănunte despre acest nou produs directorului întreprinderii, ing. Francisc Barota, care ne-a spus :

— Este vorba de rulota-dormitor „Albina", cu 10 paturi, instalată pe șasiul unui autocamion (fiind semiremorcată), care asigură condiții confortabile de locuit și odihnă lucrătorilor de pe șantierele de drumuri naționale, exploatări forestiere, de prospecțiuni geologice, de foraje în domeniul petrolului și pentru alte diverse șantiere care își desfășoară activitatea în puncte izolate, departe de localități. Dormitorul — izolat fonic, cu sistem de ventilație naturală, cu geamuri culisante — oferă condiții superioare obișnuitelor barăci de șantier. El dispune de aproape toate utilitățile unei locuințe confortabile, moderne : instalație pentru apă caldă, duș și chiuvetă, instalație de iluminat și pentru încălzirea electrică, mașină de spălat lenjeria și echipamentul de lucru, mașină de gătit electrică, frigider, dulapuri pentru îmbrăcăminte și mobilier pliant pentru servit masa. Primele rulote au și fost expediate Întreprinderii „Energomontaj"-Cîmpina. Asigurăm pe viitorii beneficiari care vor solicita noul nostru produs că întreprinderea sătmăreană dispune de condiții pentru a onora în maximum două luni comenzile lansate.

Octav GRUMEZA
corespondentul „Scînteii"

● SPORT ● SPORT ● SPORT ● SPORT ● SPORT ● SPORT ● SPORT ● SPORT ● SPORT ● SPORT

HANDBAL

Azi, primele meciuri pentru „Trofeul Carpați"

La București și Pitești vor fi inaugurate astăzi noile ediții ale „Trofeului Carpați" (a XV-a feminină și a XIV-a masculină). În Palatul sporturilor și culturii din Capitală, de la ora 17,15 — după festivitatea de deschidere — trei meciuri ale turneului masculin : U.R.S.S. (locul 5 la C.M.) — Cehoslovacia (vicecampioană olimpică) ; România (campioană mondială și medaliată cu bronz la Jocurile olimpice) — România B ; R.D. Germană (vicecampioană mondială) — Iugoslavia (campioană olimpică și locul 3 la C.M.). La Pitești, în turneul feminin, de la ora 17 : R.D. Germană (fostă campioană mondială) — Cehoslovacia (locul 6 la C.M.) ; România (vicecampioană mondială) — România B ; U.R.S.S. (locul 3 la C.M.) — Ungaria (locul 4 la C.M.).

Avînd o veche și apreciată tradiție, turneele pentru „Trofeul Carpați" poartă în acest an amprenta interesului sporit al tuturor iucătorilor și jucătoarelor, care, în mare majoritate, sînt componenți ai loturilor naționale respective ce se pregătesc pentru cele mai mari competiții handbalistice : campionatele mondiale feminine (decembrie a.c., la Kiev) și, bineînțeles, Jocurile olimpice de la Montreal (exact peste un an !).

GIMNASTICĂ

Concursul internațional de la Baia Mare

BAIA MARE (Corespondentul „Scînteii", Gh. Susa). — Cea de-a 9-a ediție a concursului internațional de gimnastică „Turneul Prietenia" s-a deschis aseară în Sala sporturilor din Baia Mare. La competiție s-au aliniat speranțe olimpice (băieți și fete) din 9 țări : Bulgaria, Cehoslovacia, Cuba, R. D. Germană, R. P. Mongolă, Polonia, Ungaria, U.R.S.S. și România. Specialiștii acordă o mare atenție acestui turneu, care constituie un bun prilej de verificare a stadiului de pregătire a gimnaștilor în vederea completării loturilor olimpice pentru Montreal. Conform programului competiției, care se va încheia la sfîrșitul săptămînii, astăzi are loc întrecerea băieților, iar mîine cea a fetelor. Duminică va avea loc finala pe aparate. Cu prilejul deschiderii concursului, gazdele au prezentat un frumos spectacol inaugural cu participarea ansamblului artistic „Maramureșul".

Noutăți la fotbal

Ieri, federația de specialitate a organizat o conferință de presă în cursul căreia a comunicat o serie de noutăți din fotbal.

TRANSFERĂRILE. Federația a înregistrat în acest sezon 1 158 cereri de transferări de la echipele celor trei eșaloane divizionare — A, B, C. Echipele din prima categorie au înaintat, în total, 105 cereri (de fapt, numai 16 dintre teamurile de „A", fiindcă „U" Cluj-Napoca și S.C. Bacău n-au solicitat nici un transfer). Din cele 105, 71 au fost însoțite de dezlegările cuvenite, celelalte 34 bazîndu-se pe dreptul oferit unor echipe de către articolul 8 din regulament — de a transfera, în condițiile deja cunoscute, și jucători fără dezlegare. Divizionarele „B" au depus 346 cereri, iar cele din „C" nu mai puțin de 707 ! Spicuim cîteva din numele noi care vor apărea în formațiile unor echipe de „A" în urma aprobării acestor transferări. La **Dinamo** : Dănilă de la Iași, Mateescu de la Steagul roșu, Nagy de la C.S.U. Brașov, Dragnea de la Progresul (toți fără dezlegare) și cîțiva tineri cu dezlegare. La **Universitatea Craiova** : Purima de la U.T.A., Tegean de la C.F.R. Cluj și Leonida Nedelcu de la Galați (toți fără dezlegare). La **Steaua** : Troi, Botez de la Bacău și Nicu Dumitrescu de la Oțelul Galați (fără dezlegare), Zamfir de la Petrolul, Zahiu de la Buzău și alții (cu dezlegare). La **F.C. Bihor** : Sătmăreanu de la Steaua, Nagy de la Jiul și alții (cu dezlegare). La **F.C. Constanța** : Marian Popescu și Sălceanu (cu dezlegare). La **Jiul** : Moldovan de la Dinamo și alții (cu dezlegare), Stoica de la Rm. Vîlcea (cu carantină). La **Olimpia Satu-Mare**: Mureșan de la „U" și alți 8 (cu dezlegare), 3 jucători fără dezlegare. La **F.C.M. Reșița**: Tănase de la Constanța, Moțonea de la Voința București (cu dezlegare) și 2 jucători fără dezlegare. La **U.T.A.** : Ladău și Stefănescu, ambii de la Petrolul, și Cojocaru de la Rm. Vîlcea (cu dezlegare). La **Sportul studențesc** : portarii Ciupitu de la Metalul București și Străjeru de la Plopeni, Ciugarin de la Steaua (toți cu dezlegare). Restul transferaților nu sînt (ori nu sînt încă) nume prea cunoscute. Să mai adăugăm doar că steliștii Pantea și Florian Dumitrescu vor evolua la Petrolul, iar craiovenii Țarălungă, Niculescu, Oprea și Mincioagă la Dinamo Slatina. Echipele studențești și cele militare mai pot transfera jucători timp de 45 de zile după ce acestia au reușit la admiterea în facultate ori au fost încorporați.

ANTRENORII. Cîteva teamuri de „A" vor fi conduse de alți antrenori decît pînă acum : la Steaua — Jenei și Creiniceanu ; la Olimpia Satu-Mare — Traian Ionescu ; la U.T.A. — din nou Coco Dumitrescu ; la Politehnica Timișoara — fostul cuplu băcăuan, cu rolurile schimbate, Petre Rădulescu (principal), Costică Rădulescu (secund) ; la „U" Cluj-Napoca — Paul Popescu și Gh. Nețea ; la F.C. Bihor — Gh. Staicu.

Programul competițional. În prima etapă, la 17 august, vor juca : Rapid — Olimpia, Sportul studențesc — „U" Cluj-Napoca, F.C. Argeș — U.T.A., Universitatea Craiova — Politehnica Iași ; F.C. Bihor — F.C. Constanța ; C.F.R. — Dinamo ; F.C.M. Reșița — Steaua ; Jiul — A.S.A. ; S.C. Bacău — Politehnica Timișoara.

ÎN CÎTEVA RÎNDURI

BOX. — La Sofia au continuat ieri campionatele balcanice de box. În limitele categoriei muscă, I. Faredin (România) l-a întrecut la puncte pe iugoslavul Limanovski, iar la categoria semimijlocie, D. Tănase a cîștigat la puncte meciul susținut cu Stancovici (Iugoslavia). În cadrul categoriei semiușoare, I. Gheorghe a pierdut la puncte în fața iugoslavului Turkevici.

TENIS. — În primul tur al turneului internațional de la Washington, Ilie Năstase l-a eliminat pe americanul Sherwood Stewart, în două seturi (6—2, 6—3).

FOTBAL. Echipa F.C.M. Reșița, care întreprinde un turneu în Cehoslovacia, a jucat cu formația Inter Bratislava din prima ligă a campionatului național. Partida s-a terminat la egalitate : 1—1, după ce au condus fotbaliștii români prin golul marcat de Pușcaș.

PENTATLON MODERN. — Concursul internațional de pentatlon modern (tineret) de la Bratislava s-a încheiat cu proba de cros, în care victoria a revenit românului Iuliu Galovici cu 1 196 puncte. Pe locurile următoare s-au clasat Tarev (U.R.S.S.) — 1 144 puncte și Bartu (Cehoslovacia) — 1 124 puncte. În clasamentul general individual, pe primul loc s-a situat concurentul sovietic Aleksandr Tarev.

NATAȚIE. La Cali s-au încheiat jocurile grupelor semifinale ale turneului de polo pe apă din cadrul campionatelor mondiale de natație. Pentru turneul final (locurile 1—4) s-au calificat echipele Ungariei, U.R.S.S., Italiei și Cubei. Formațiile Olandei, S.U.A., R. F. Germania și României vor participa la turneul pentru locurile 5—8. Iată ultimele rezultate : Cuba — România 4—2 ; U.R.S.S. — Olanda 4—2 ; Italia — S.U.A. 10—4 ; Ungaria — R. F. Germania 9—7. Echipa Iugoslaviei, penalizată pentru test pozitiv la controlul antidoping al unui jucător, participă la turneul pentru locurile 9—16.

TIR. — Începînd de astăzi, pe poligoanele de la Tunari și Dinamo se dispută întrecerile celei de-a 10-a ediții a Campionatelor de tir ale armatelor prietene, competiție la care participă țintași din Bulgaria, Cehoslovacia, Cuba, R.D. Germană, Polonia, Ungaria, U.R.S.S. și România. Concomitent se vor desfășura și întrecerile campionatului individual național.

HALTERE. — În „Sala sporturilor" din municipiul Gheorghe Gheorghiu-Dej astăzi încep campionatele naționale individuale de haltere. Competiția constituie un ultim prilej de verificare a halterofililor noștri fruntași în vederea campionatelor mondiale, programate în luna septembrie la Moscova.

CLUJ-NAPOCA (Corespondentul „Scînteii", Alex. Mureșan). Simbătă și duminică va avea loc la Cluj-Napoca cea de-a 3-a etapă a campionatului național de karting. Participă 23 de asociații sportive cu peste 100 de concurenți — din București, Brașov, Pitești, Constanța, Ploiești, Slobozia, Sibiu etc. Cu acest prilej va avea loc o consfătuire pe țară cu tema „Dezvoltarea kartingului în România", la care sînt invitați proiectanți, constructori, pedagogi, activiști U.T.C., antrenori, sportivi fruntași. De asemenea, va fi prezentat spre omologare un prototip de kart echipat cu motorul „Mobra" — 50 cmc, prototip realizat de colectivul Întreprinderii de reparații auto Cluj-Napoca.

Interviul acordat de tovarășul Nicolae Ceaușescu

cotidianului francez „Le Monde"

(Urmare din pag. I)

plan intern să reglementăm unele probleme legate de prețuri fără repercusiuni mari asupra diferitelor sectoare de activitate. Acesta este avantajul economiei planificate.

ÎNTREBARE : *Vă gîndiți să importați mai mult din țările socialiste ?*

RĂSPUNS : Vom continua să depunem eforturi, să colaborăm cu toate țările. Desigur, acordăm o atenție mare țărilor socialiste, dar va crește mult volumul schimburilor cu țările în curs de dezvoltare. De asemenea, vor continua să crească schimburile cu țările capitaliste dezvoltate.

ÎNTREBARE : *Cum îmbinați programul de integrare al C.A.E.R. cu principiul respectului deplin al suveranității naționale, principiu căruia dumneavoastră îi sînteți atașat ? Ce sens dați termenului de „integrare" ?*

RĂSPUNS : După cum se știe, România a participat încă de la înființare la activitatea C.A.E.R., în toate etapele de dezvoltare. Această colaborare a avut, fără îndoială, influențe pozitive asupra țărilor participante — deci și asupra dezvoltării economiei românești. Am participat la elaborarea Programului complex de dezvoltare a colaborării, a programului așa-zis de integrare economică. În principiile acestui program se subliniază că integrarea economică trebuie să nu afecteze suveranitatea nici unui stat, planul național unic, ci, dimpotrivă, să contribuie la dezvoltarea economiei naționale independente a fiecărei țări și, totodată, la dezvoltarea economiilor socialiste în ansamblu. Avînd în vedere aceste principii, considerăm că accentuarea colaborării economice, sub diferite forme, trebuie să ducă la accelerarea procesului de dezvoltare și de egalizare a nivelului de dezvoltare a țărilor membre ale C.A.E.R. și să deschidă perspectiva unei colaborări mai largi cu celelalte țări socialiste, cu toate statele lumii. În acest sens, considerăm că participarea României la C.A.E.R. nu vine în contradicție cu principiile independenței și suveranității ; dimpotrivă, o bună colaborare în cadrul C.A.E.R. va trebui să dacă la întărirea independenței și suveranității tuturor statelor membre.

ÎNTREBARE : *În ce privește colaborarea cu Piața comună, apartenența la C.A.E.R. nu poate fi o piedică ?*

RĂSPUNS : După cum cunoașteți, s-au început unele tratative între C.A.E.R. și Piața comună. Noi ne pronunțăm pentru a se găsi o formă de colaborare între aceste două organisme economice, desigur, în unele probleme mai generale, urmînd însă ca fiecare țară să acționeze pentru soluționarea unor probleme concrete, corespunzător intereselor sale. Și pînă acum țările membre ale C.A.E.R. au avut relații cu țările Pieței comune și cu Piața comună, așa cum de altfel țările Pietei comune au relații cu toate țările socialiste membre ale C.A.E.R. Nu se pune decît problema de a continua aceste relații, de a găsi soluții reciproc avantajoase.

ÎNTREBARE : *Înaintea vizitei domnului prim-ministru Jacques Chirac la București, doriți să faceți un bilanț al relațiilor franco-române ? Rezultatele acestora răspund așteptărilor dumneavoastră ? Considerați, domnule președinte, că schimburile franco-române se dezvoltă într-un ritm corespunzător ? Dacă nu, ce obiective noi ați dori să fie stabilite ?*

RĂSPUNS : Desigur, așteptăm cu multă plăcere vizita în România a primului ministru francez Jacques Chirac. Sperăm că această vizită va contribui la impulsionarea colaborării româno-franceze, îndeosebi în domeniul economic.

Fără îndoială, dacă ar trebui să facem un bilanț, ar trebui să spunem că acesta este pozitiv. În zece ani, schimburile economice româno-franceze au crescut de patru ori și — ceea ce este și mai important — în 1974 s-a ajuns aproape la un echilibru al balanței comerciale. Între Franța și România s-au realizat cîteva acțiuni de cooperare în domenii industriale importante. În același timp au cunoscut o dezvoltare continuă colaborarea în domeniul științei și culturii, schimburile de persoane. Cu toate acestea, cred că s-ar putea face mai mult în ce privește lărgirea schimburilor economice și a cooperării în producție dintre România și Franța. Sperăm că, în timpul vizitei, vom reuși să identificăm împreună căile extinderii schimburilor economice și cooperării în producție. Nu vreau să anticipez rezultatul vizitei, dar noi dorim ca Franța să ocupe un loc mai important decît în prezent în schimburile comerciale și în cooperarea economică externă a României. Din punct de vedere politic, al atmosferei generale, cred că condițiile sînt favorabile.

ÎNTREBARE : *Considerați că România ar putea beneficia de unele avantaje de ordin financiar din partea Franței ?*

RĂSPUNS : Ca țară în curs de dezvoltare, România ar putea beneficia de acordarea unor avantaje din partea Franței. Dar, desigur, aceasta este o problemă în privința căreia și Franța trebuie să fie de acord.

ÎNTREBARE : *Date fiind complexitatea și acuitatea problemelor economice mondiale, există părerea că a început, de fapt, un război economic.*

RĂSPUNS : Nu știu dacă se poate vorbi de un „război economic". Problemele economice sînt, într-adevăr, destul de complexe. Cred că soluțiile care se caută nu țin însă în suficientă măsură seama de realități. Problemele actuale trebuie rezolvate într-un mod nou, prin participarea tuturor statelor, prin renunțarea la multe din vechile principii și concepții care mai există în ce privește relațiile economice dintre state.

În fond, actuala criză economică este rezultatul supradezvoltării unui număr redus de țări și al rămînerii în urmă a unui mare număr de state — ceea ce a îngustat calea dezvoltării echilibrate a economiei mondiale.

ÎNTREBARE : *Țările occidentale trebuie să-și reducă activitatea ?*

RĂSPUNS : Ele trebuie să contribuie la dezvoltarea celorlalte state. S-ar părea că este o contradicție ; dimpotrivă, aceasta constituie o necesitate pentru a asigura echilibrul economiei mondiale și pentru a face posibilă dezvoltarea în continuare a țărilor avansate.

ÎNTREBARE : *S-ar părea că țările în curs de dezvoltare devin niște concurenți din ce în ce mai puternici ai țărilor avansate.*

RĂSPUNS : Concurența este relativă. O bună colaborare internațională poate asigura un echilibru și o stabilitate economică. Cîteva țări au creat așa-zisa societate de consum pe spatele a circa 2/3 din omenire. Era clar că o asemenea situație nu poate merge la infinit. Tot așa cum, și pe plan național, mai devreme sau mai tîrziu, în fiecare stat va trebui să se schimbe vechile stări de lucruri, să se ajungă la o serie de reforme sociale care să ducă la reducerea excesului de bogăție la un pol și de sărăcie, la altul. Este de înțeles că 2/3 din omenire nu vor accepta să trăiască în continuare în mizerie, în timp ce alții să se complacă în abundență. Eu nu am în vedere ca țările mai bogate să ajungă să trăiască mai rău, ci să ajute țările sărace să trăiască mai bine. Aceasta va contribui la creșterea cerințelor de bunuri materiale, la extinderea producției și va face loc unei stabilități economice și — desigur — unei repartiții mai juste a eforturilor și veniturilor. Deci, problema care se pune este ca în relațiile dintre state să se introducă o nouă ordine. Trebuie să facem aceasta, pentru că numai astfel aspirațiile omenirii de progres și civilizație vor putea deveni realitate.

★

În încheiere, doresc să transmit cititorilor ziarului dumneavoastră un cordial salut prietenesc și cele mai bune urări.

Pentru lichidarea ocupării ilegale a Namibiei

NAȚIUNILE UNITE 24 (Agerpres). — Situația periculoasă care s-a creat în Namibia din cauza politicii rasiste a guvernului de la Pretoria reprezintă o amenințare la adresa păcii și securității din Africa și din întreaga lume — se arată într-o scrisoare a președintelui Comitetului special al O.N.U. pentru decolonizare, adresată secretarului general, K. Waldheim. După ce amintește că întreaga opinie publică internațională condamnă cu hotărîre ocuparea ilegală a Namibiei de către Africa de Sud, scrisoarea cheamă Consiliul de Securitate să examineze problema adoptării măsurilor necesare pentru respectarea de către autoritățile de la Pretoria a hotărîrilor Natiunilor Unite cu privire la Namibia, inclusiv retragerea forțelor armate ale R.S.A. și transmiterea puterii poporului namibian, pe baza unor alegeri libere, desfășurate sub egida O.N.U.

Negocieri americano-spaniole

WASHINGTON 24 (Agerpres). — Cea de-a opta rundă de negocieri privind statutul bazelor militare ale S.U.A. din Spania s-a încheiat, miercuri, la Washington, fără a se ajunge la un acord asupra condițiilor de reinnoire a tratatului de cooperare între cele două țări. După cum se știe, tratatul în vigoare dintre Statele Unite și Spania expiră la 26 septembrie. Negociatorii americani și spanioli au convenit să se reîntîlnească la Madrid, la 18 august.

AGENȚIILE DE PRESĂ TRANSMIT:

HELSINKI 24 (Agerpres). — La librăria „Stockman" din Helsinki, cea mai mare din Finlanda, a fost deschis un stand de carte românească. La loc de frunte sînt expuse lucrări, editate în limbi străine, inclusiv în finlandeză, ale președintelui Nicolae Ceaușescu, precum și portretul șefului statului român, ale tovarășei Elena Ceaușescu, și numeroase volume de istorie, geografie, artă și literatură, diverse albume de artă. Sînt expuse, de asemenea, principalele documente ale Congresului al XI-lea al P.C.R.

Cuvintările de deschidere a standului au fost rostite de profesor Eino Suolahti, directorul librăriei, și Constantin Vlad, ambasadorul țării noastre în Finlanda.

La Moscova a fost semnat acordul privind schimburile de mărfuri și de plăți pe anul 1975 între guvernul U.R.S.S. și guvernul R. P. Chineze. Înainte de semnare, a avut loc o convorbire între Nikolai Patolicev, ministrul comerțului exterior al U.R.S.S., și delegația chineză, condusă de Cen Cieh, adjunct al ministrului comerțului exterior.

Acord de încetare a focului în Angola. La 22 iulie, Mișcarea Populară pentru Eliberarea Angolei (M.P.L.A.) și Frontul de Eliberare Națională a Angolei (F.N.L.A.) au căzut de acord asupra unei încetări a focului, informează agenția portugheză A.N.I. Se menționează că a treia mișcare de eliberare din Angola, U.N.I.T.A., a acceptat și ea să respecte încetarea focului.

Programul de schimburi culturale și științifice între guvernele României și Republicii Centrafricane a fost semnat la Bangui, din partea română, de ambasadorul țării noastre, Gheorghe Popescu, iar din partea centrafricană, de ministrul planului și cooperării internaționale, Jean Paul Mokodopo.

Expoziția „Mobila românească — 1975" s-a închis, ieri, la Erevan, capitala Armeniei sovietice. Timp de o săptămînă, produsele întreprinderilor industriei republicane, locale și unităților cooperației meșteșugărești au suscitat interesul numeroșilor specialiști și vizitatori ai expoziției.

Pentru desființarea SEATO. Un purtător de cuvînt al Ministerului Afacerilor Externe al R. D. Vietnam a dat publicității o declarație în care cere desființarea blocului militar al Organizației Tratatului Asiei de Sud-Est (SEATO) și condamnă proiectatele manevre militare ce ar urma să aibă loc în Golful Tailandei.

La încheierea vizitei la Manila a primului ministru al Tailandei, Kukrit Pramoj, și a convorbirilor sale cu președintele Filipinelor, Ferdinand Marcos, a fost dat publicității un comunicat comun, menționînd că „cele două părți au căzut de acord asupra principiului dispariției progresive a Organizației Tratatului Asiei de Sud-Est (SEATO)" și „au hotărît să considere ca temporară implantarea bazelor militare ale S.U.A. pe teritoriul țărilor lor".

Convorbiri româno-algeriene

ALGER 24 (De la corespondentul Agerpres). — La Alger au început convorbiri oficiale între ministrul algerian al energiei și industriei, Belaid Abdessalem, și ministrul român al minelor, petrolului și geologiei, Bujor Almășan, aflat în vizită în Algeria. Cu acest prilej au fost abordate probleme privind colaborarea dintre Algeria și România în domeniile minelor, petrolului și geologiei. La convorbiri au luat parte consilieri și experți, precum și însărcinatul cu afaceri ad-interim al României la Alger, Dumitru Albu, și șeful Agenției economice a țării noastre în capitala Algeriei, Marin Pares.

Bilanț rodnic pe calea reconstrucției în Vietnamul de sud eliberat

Declarațiile președintelui Nguyen Huu Tho

SAIGON 24 (Agerpres). — În ansamblu, trăsătura dominantă a situației din Vietnamul de sud, la peste două luni după eliberarea totală, constă în aceea că ordinea și securitatea au fost întărite, producția a fost restabilită, o nouă dezvoltare a fost înregistrată în anumite ramuri economice, foamea și șomajul înlăturate, iar condițiile de viață ale maselor largi muncitoare s-au îmbunătățit treptat — a declarat, într-un interviu acordat agenției Prensa Latina, Nguyen Huu Tho, președintele Prezidiului C.C. al Frontului Național de Eliberare, președintele Consiliului Consultativ al Guvernului Revoluționar Provizoriu al Republicii Vietnamului de Sud.

Preluînd în propriile mîini dreptul de a conduce, populația a instaurat puterea administrativă și edifică o viață nouă, înlăturînd scheletele fostului regim. Uzinele și întreprinderile au fost redeschise succesiv.

Milioane de locuitori, smulși cu forța din satele lor, au putut, cu ajutorul administrației, să revină și să reconstruiască satele natale. Administrația revoluționară depune eforturi pentru transformarea treptată a unei economii neputincioase într-o economie independentă și suverană, progresînd spre o economie care se completează între Nord și Sud. Administrația, la diferitele sale eșaloane reprezentînd interesele muncitorilor, țăranilor și altor păturî populare, se consolidează în noile regiuni eliberate.

Referindu-se la transpunerea în practică a Acordului de la Paris, Nguyen Huu Tho a subliniat că acesta continuă să fie un document internațional de o importantă semnificație istorică. De mai multe ori — a spus el — Guvernul Revoluționar Provizoriu al Republicii Vietnamului de Sud a declarat că principiile fundamentale ale acordului trebuie respectate și aplicate.

Plenara C. C. al P. C. Bulgar

SOFIA 24 (Agerpres). — În zilele de 22 și 23 iulie, la Sofia a avut loc Plenara C.C. al P.C. Bulgar, care a dezbătut principalele direcții ale dezvoltării științei și progresului tehnic în cadrul celui de-al VII-lea cincinal și în perspectivă, pînă în 1990, precum și activitatea internațională a partidului și statului în prima jumătate a acestui an — informează agenția B.T.A.

În încheierea lucrărilor plenarei a luat cuvîntul Todor Jivkov, prim-secretar al C.C. al P.C. Bulgar, președintele Consiliului de Stat al R.P. Bulgaria.

În pregătirea reuniunii speciale a O.S.A.

SAN JOSE 24 (Agerpres). — Reprezentanții a 14 state membre ale O.S.A., care participă la lucrarile T.I.A.R. de la San Jose, au hotărît ca la reuniunea specială a O.S.A., programată pentru 29 iulie, în capitala Costa Ricăi, să fie abordată problema ridicării sancțiunilor impuse Cubei în 1964.

Totodată, 20 din cei 21 de membri ai Tratatului interamerican de asistență reciprocă (T.I.A.R.) au adoptat amendamentul Perului la tratat privind includerea în document a conceptului de securitate economică, ce califică agresiunea economică drept un act deosebit de grav la adresa păcii și cooperării în regiune.

„Plan de urgență" în Argentina

BUENOS AIRES 24 (Agerpres). — Într-o alocuțiune rostită la preluarea postului, noul ministru argentinean al economiei, Pedro Jose Bonanni, a relevat că guvernul a luat hotărîrea de a convoca pe liderii principalelor forțe politice, în vederea elaborării în comun a unui „plan de urgență" pentru normalizarea situației din țară. El a precizat că situația economică a țării se caracterizează, în prezent, printr-un „dezechilibru al balanței de plăți, un acut proces inflaționist și un deficit fiscal de șase ori mai mare decît cel prevăzut".

În legătură cu programul economic și politic prezentat președintelui națiunii de către Confederația Generală a Muncii și centrala „62 de organizații", Bonanni a evidențiat că documentul se află în studiu, urmînd ca guvernul să se pronunțe asupra măsurilor propuse de mișcarea sindicală.

ORIENTUL APROPIAT

CAIRO 24 (Agerpres). — Președintele Anwar El Sadat a hotărît ca Biroul Organizației pentru Eliberarea Palestinei din Egipt să fie considerat ca misiune diplomatică pe lîngă Ministerul de Externe egiptean — informează cotidianul „Al Ahram" în numărul său de joi.

WASHINGTON. — Președintele Gerald Ford a declarat că Statele Unite vor continua să depună eforturi pentru reglementarea pașnică a problemei Orientului Apropiat. Situația din această zonă este delicată, iar conflictul dintre cele două părți este încă foarte grav, a arătat el.

NAȚIUNILE UNITE. — Un purtător de cuvînt al O.N.U. a anunțat că batalionul peruan care va părăsi, la sfîrșitul lunii iulie, forțele O.N.U. staționate pe Înălțimile Golan va fi înlocuit de un contingent iranian.

BEIRUT. — Două persoane au fost ucise și alte cinci rănite în cursul bombardamentului deschis miercuri de artileria israeliană asupra satului libanez de frontieră Ain Ebel. Potrivit unui comunicat militar difuzat la Beirut, mai multe case au fost avariate în timpul bombardamentului. Artileria libaneză a ripostat.

DE PRETUTINDENI

• TIMBRU. Poșta finlandeză va emite, la 30 iulie, un timbru consacrat celei de-a treia faze a Conferinței pentru securitate și cooperare în Europa, care va începe în aceeași zi în capitala Finlandei. Timbrul va înfățișa palatul „Finlandia", unde se vor desfășura lucrările conferinței.

• FLORA TERREI — 141,1 MILIARDE TONE. Potrivit datelor comunicate la cel de-al 12-lea Congres internațional al botaniștilor, care a avut loc recent la Leningrad, greutatea totală a florei Pămîntului se ridică la 141,1 miliarde tone. Clasificate după criteriul productivității (densității) vegetației, continentele se află în următoarea ordine : America de Sud, Africa, Asia, Europa, America de Nord. Cea mai scăzută densitate o are flora Australiei. Cercetările privind productivitatea vegetației — s-a arătat la congres — au o mare însemnătate atunci cînd este luată în considerare oportunitatea valorificării terenurilor pentru diverse scopuri, în cele mai diferite regiuni ale lumii.

• TELEVIZIUNE ÎN CULORI LA BORDUL ELICOPTERELOR. Serviciile de luptă împotriva incendiilor din Tokio vor fi primele din lume care vor fi înzestrate cu elicoptere avînd la bord camere de televiziune în culori. Transmisiunile televizate despre incendiile declanșate vor permite dispeceratului central al pompierilor să adopte decizii rapide pentru stingerea incendiilor respective și evacuarea persoanelor aflate în pericol. Elicopterele care au o rază de acțiune de la 25 pînă la 75 km vor fi utilizate în combaterea incendiilor de pădure, celor izbucnite în uzine petrochimice sau la bordul petrolierelor.

• CHOMOLUNGMA (EVEREST) MAI SCURT CU 32 M. Cel mai înalt pisc de pe Pămînt — Chomolungma (Everest) — nu are o altitudine de 8880 metri, ci numai de 8848,13 — a anunțat postul de radio Pekin. Această cifră este rezultatul unor cercetări și măsurători precise, efectuate recent de specialiști chinezi. Potrivit postului de radio citat, experții au lucrat din martie și pînă în mai, efectuînd numeroase observații de pe poziții situate între 5600 și 6300 m deasupra nivelului mării. Postul de radio a amintit că cifra de 8880 m a fost determinată încă la începutul secolului nostru de către experți din alte țări.

• „MARȘURI ALE SETEI". În Italia insulară și meridională se resimte tot mai acut lipsa de apă potabilă. În ultimele zile, la Palermo (Sicilia) și Cagliari (Sardinia) au fost organizate „marșuri ale setei", locuitorii solicitînd îmbunătățirea condițiilor de aprovizionare cu apă potabilă a regiunilor lor. Această situație a fost provocată de cele cîteva luni consecutive de secetă, ea fiind însă agravată de pierderile de apă datorate instalațiilor necorespunzătoare de aducțiune a apei.

• NU-I VORBA DE ATLANTIDA. Cu 70 de milioane de ani în urmă, în mijlocul Oceanului Atlantic, între Africa și America, a existat un continent — afirmă un grup de oceanografi de la Universitatea americană din Miami, statul Florida. Supoziția se bazează, între altele, pe cercetarea cochiliilor pescuite, în anul 1971, de la 900 metri adîncime, în interiorul lor descoperindu-se... apă de ploaie. Acest lucru dovedește că fundul actual al oceanului în zona respectivă se găsea odinioară la suprafață, constituind un continent, ce nu are însă nici o legătură cu mitica Atlantidă — au precizat oamenii de știință americani.

• ENERGIE DIN VALURI. În căutarea de noi surse energetice, după petrolul descoperit în Marea Nordului, autoritățile de resort din Anglia își îndreaptă acum atenția spre energia furnizată de valurile mării. Poziția insulară a țării oferă perspectiva obținerii unor vaste cantități de energie electrică de origine hidrodinamică. Astfel, un recent studiu menționează drept ilustrare faptul că de pe o întindere de circa 600 mile în larg (peste 1 000 km) se poate dobîndi jumătate din necesarul actual de electricitate al Marii Britanii.

• ATRACȚIE PENTRU EXCENTRICI. Owens Quinn a sărit marți cu parașuta de pe unul din cele două turnuri gemene ale vestitei clădiri newyorkeze „World Trade Center". Reținut de poliție, autorul acestei coboriri spectaculoase a fost condus la... spital pentru un examen psihiatric. Cele două turnuri, de cîte 411 metri înălțime, care domină sudul insulei Manhattan, portul New-York și statuia Libertății, constituie o atracție nu numai pentru turiștii obișnuiți, ci și pentru excentrici, care dau mult de lucru poliției. Nu de mult, un tînăr acrobat francez, Philippe Petit, a străbătut, după cum s-a mai anunțat, distanța de la un turn la altul mergînd pe... sîrmă. Arestat, acrobatul a fost obligat să... dea reprezentații pentru copii, evident la înălțimi mai puțin riscante.

PREȚUIRE IMPORTANTEI CONTRIBUȚII A ROMÂNIEI

la desfășurarea Conferinței pentru securitate europeană (II)

— Șefii delegațiilor de la Geneva răspund la ancheta internațională a „Scînteii" —

Publicăm, în continuare, răspunsurile la ancheta internațională a „Scînteii", în cadrul căreia șefii unor delegații la faza a doua a Conferinței pentru securitate și cooperare în Europa au fost solicitați să răspundă la următoarele întrebări :

1. Cum apreciați desfășurarea fazei de la Geneva a Conferinței pentru securitate și cooperare în Europa, definitivarea documentelor ce urmează să capete înaltul gir al șefilor de stat și guverne ?

2. Actuala conferință constituind un punct de plecare, care este opinia dumneavoastră privind imperativul continuității procesului de edificare a unui sistem trainic de securitate în Europa ?

3. Cum apreciați contribuția României la succesul lucrărilor conferinței ?

Principiile relațiilor interstatale — un tot unitar

R. P. POLONĂ : M. Dobrosielski. Aș dori să subliniez, în mod deosebit, însemnătatea elaborării principiilor de relații noi dintre state. Considerăm că toate cele zece principii ale relațiilor interstatale formulate de conferință trebuie respectate în egală măsură ; aș dori să relev, de asemenea, valoarea deosebită pentru noi a principiilor suveranității, neamestecului în afacerile interne, integrității teritoriale și inviolabilității frontierelor, nerecurgerii la forță și la amenințarea cu folosirea ei. După aprecierea noastră, conținutul celor zece principii a fost formulat într-un mod foarte satisfăcător. Ne-au interesat, desigur, și problemele cooperării economice. În această ordine de idei, am putea spune că în prezent și Polonia, ca și România, dezvoltă cu alte state pe plan bilateral relații de cooperare de o amploare și profunzime ce depășesc în general prevederile documentului elaborat pe bază multilaterală.

Am fost și sîntem, de asemenea, interesați de problema asigurării mecanismului de continuare a procesului de negocieri multilaterale pentru că, după părerea noastră, o conferință singulară nu poate realiza tot ceea ce ne propunem. Prevederile referitoare la urmările conferinței sînt bune, și chiar dacă am putea spune că ele puteau fi și mai bune, nu trebuie să uităm că în cadrul lucrărilor o serie de țări occidentale nu au împărtășit ideea creării unui mecanism instituțional.

Am avut o colaborare foarte bună cu România. Privind în perspectivă trebuie să spunem că în sfera urmărilor instituționale ale conferinței țările participante — fie ele mari, mijlocii sau mici — au un cîmp larg de acțiune în vederea îmbunătățirii climatului general-european. Din acest punct de vedere și România, ca și Polonia au un cuvînt de spus în găsirea de soluții pentru problemele de interes comun care ne stau în față în Europa. Colaborarea noastră foarte bună cu România s-a manifestat în toate compartimentele conferinței și a luat formă concretă atît în mod bilateral, cît și în cadrul acțiunilor întreprinse în comun de țările socialiste participante la conferință.

„Ne bucură succesul României, care a abordat probleme-cheie ale conferinței"

OLANDA : J. Van Der Valk. Guvernul meu a susținut întotdeauna că în cadrul conferinței trebuie să se acorde o importanță deosebită realizării de progrese concrete pe calea întăririi securității statelor europene și, în același timp, să se găsească soluții unanim acceptabile în vederea extinderii cooperării. În ceea ce privește domeniul securității, Olanda a subliniat că este necesar să se aibă în vedere nu numai securitatea politică a statelor participante, dar și aspectele militare ale securității. În cadrul lucrărilor au fost elaborate o serie de prevederi care se referă la diferite aspecte ale securității militare, cum sînt măsurile de întărire a încrederii și creștere a stabilității. Ceea ce s-a realizat în această privință, chiar dacă nu atinge toate problemele majore ale securității statelor pe plan militar, reprezintă un prim pas încurajator, care se cere urmat de alții. Pentru noi, o importanță deosebită au prezentat, de asemenea, problemele cooperării în domeniile culturii, educației, contactelor umane și informației, unde s-au obținut rezultate satisfăcătoare.

Conferința marchează, cu siguranță, un prim pas pe calea edificării unei noi Europe. Obiectivul spre care țintim este însă prea vast pentru a putea fi realizat în cadrul unei singure conferințe. Pasul pe care îl facem acum, indiferent dacă unii participanți îl consideră mai mic sau mai mare, putea fi, evident, și mai însemnat. Important este să avem cu toții dorința de a acționa în continuare în acest sens, iar această dorință a statelor participante se regăsește reflectată în documentele elaborate.

Țara mea a acordat o atenție cu totul deosebită propunerii României privind adoptarea unui ansamblu de măsuri care să facă efectivă nerecurgerea la forță în relațiile dintre state în Europa. **Consider că această propunere românească a abordat cu succes o problemă-cheie a conferinței. Și ne-am bucurat de succesul obținut de țara dumneavoastră prin înscrierea ideilor românești în Actul final al conferinței. Am colaborat strîns și în cele mai bune condiții cu delegația țării dv. în numeroase domenii de preocupări ale conferinței.**

Obiectivele României concordă cu aspirațiile tuturor popoarelor europene

BELGIA : A. Wendelen. Consider că în cadrul fazei geneveze s-au realizat acorduri bune între statele participante asupra problematicii examinate, fapt care se reflectă în mod corespunzător în documentele elaborate. Concepția noastră de perspectivă, după încheierea procesului de redactare a Actului final, ne impune eforturi sporite, pe plan național, pentru a face cunoscute cît mai pe larg conținutul și semnificațiile acestui document și, mai ales, pentru a asigura aplicarea în practică a prevederilor sale.

România a desfășurat foarte mult talent și a venit cu argumente convingătoare în cadrul negocierilor conferinței noastre. Obiectivele spre care tinde România în edificarea securității și dezvoltarea cooperării pe continent în scama de aspirațiile tuturor popoarelor europene și noi subscriem la ele. De altfel, între delegația belgiană și delegația română s-a dezvoltat o cooperare foarte eficientă și constructivă pe parcursul lucrărilor.

Documente cu prevederi clare, precise, angajante

R. P. BULGARIA : R. Nikolov. Inițiativa convocării conferinței europene aparține țărilor socialiste. Obiectivului ei prim — întărirea securității — i s-a asociat al doilea, a cărei importanță devine tot mai mare în zilele noastre, și anume dezvoltarea cooperării în vederea asigurării perspectivelor optime de progres fiecărei țări. În ambele mari domenii de preocupări, faza a doua a realizat documente de o deosebită valoare politică, conținînd prevederi clare și precise, care angajează în mod responsabil statele participante.

Putem aprecia drept pozitiv documentul elaborat privind urmările conferinței. Continuarea acestui proces început la conferință este asigurată printr-o serie de hotărîri concrete asupra cărora am convenit, între care organizarea de reuniuni a reprezentanților statelor participante, în ale căror atribuții intră nu numai aplicarea deciziilor conferinței, dar și inițierea altor acțiuni concrete de colaborare viitoare, inclusiv, într-o perspectivă mai largă, organizarea unei noi conferințe general-europene. În acest fel, procesul destinderii în Europa are perspective lărgite de dezvoltare în viitor.

Țările socialiste participante la conferință au avut o colaborare strînsă în cadrul negocierilor privitoare la întărirea securității și dezvoltarea cooperării pe continentul european. Înscrisă în acest cadru, colaborarea și conlucrarea între România și Bulgaria s-au manifestat într-un mod activ, ambele noastre țări înțelegînd să-și aducă contribuția pozitivă la adîncirea obiectivelor urmărite.

Nu punct final, ci bază de pornire pentru intensificarea eforturilor

SAN MARINO : M.-A. Bonelli. Cred că ne putem declara satisfăcuți cu activitatea pe care am depus-o timp de mai bine de doi ani pentru elaborarea unor documente cît mai clare și precise. Nu este mai puțin adevărat că rezultatele la care s-a ajuns nu pot, în nici un caz, fi considerate ca punctul final al eforturilor îndreptate spre securitate și cooperare în Europa, ci, dimpotrivă, ca o bază de pornire, care presupune intensificarea și mai puternică a acestor eforturi în viitor, astfel încît securitatea să fie cu adevărat trainică, iar cooperarea cu adevărat efectivă și cît mai rodnică pentru toți. Tocmai de aceea, considerăm acceptarea cerinței continuității, într-o formă sau alta, a conferinței, ca unul din marile cîștiguri ale reuniunii noastre.

Relații foarte amicale ne-au legat de România și de delegația sa la conferință. Este un fapt logic și firesc, pentru că în general relațiile noastre sînt foarte bune, grație vizitei președintelui Nicolae Ceaușescu în San Marino și a vizitei recente a căpitanilor regenți ai republicii noastre în România. **Apreciem în mod deosebit aportul României la elaborarea principiilor relațiilor între state, la stabilirea modului de continuare a procesului multilateral inițiat de conferință — domenii în care poziția noastră este aceeași cu a României. Aș dori să menționez, de asemenea, contribuția de prim ordin a României la elaborarea normelor de desfășurare a lucrărilor conferinței, pe baza principiilor rotației, consensului în luarea hotărîrilor, participării la negocieri a tuturor statelor în condiții de deplină egalitate în drepturi — indiferent de faptul că este vorba de țări mari, mijlocii sau mici.**

REDACȚIA ȘI ADMINISTRAȚIA : București, Piața Scînteii. Tel. 17 60 10. 17 60 20. Abonamentele se fac la oficiile poștale și difuzorii din întreprinderi și instituții. Din străinătate, abonamentele se fac prin ILEXIM — Departamentul export-import presă, București, Calea Griviței nr. 64—66 P.O.B. — 2001, telex : 011631. Tiparul : Combinatul Poligrafic CASA SCÎNTEII 40 360