PROLETARI DIN TOATE ȚĂRILE, UNIȚI-VĂ!

Scînteia

ORGAN AL COMITETULUI CENTRAL AL PARTIDULUI COMUNIST ROMÂN

Anul XLV Nr. 10430 Prima ediție | Joi 4 martie 1976 | 6 PAGINI — 30 BANI

Plecarea tovarășului Nicolae Ceaușescu la lucrările Congresului al XXV-lea al Partidului Comunist al Uniunii Sovietice

Tovarășul Nicolae Ceaușescu, secretar general al Partidului Comunist Român, care conduce delegația Partidului Comunist Român la lucrările celui de-al XXV-lea Congres al Partidului Comunist al Uniunii Sovietice, a plecat, miercuri dimineață, la Moscova.

Secretarul general al partidului a fost condus, la plecare, pe aeroportul Otopeni, de tovarășa Elena Ceaușescu, de tovarășii Emil Bobu, Cornel Burtică, Gheorghe Cioară, Lina Ciobanu, Emil Drăgănescu, Janos Fazekas, Petre Lupu, Gheorghe Oprea, Gheorghe Pană, Ion Pățan, Dumitru Popescu, Gheorghe Rădulescu, Leonte Răutu, Iosif Uglar, Ilie Verdeț, Ștefan Voitec, Mihai Gere, Nicolae Giosan, Ion Ioniță, Ion Ursu, precum și de membri ai C.C. al P.C.R., ai Consiliului de Stat și ai guvernului, conducători ai unor instituții centrale și organizații obștești.

Au fost de față N. V. Maslennikov, însărcinatul cu afaceri ad-interim al Uniunii Sovietice la București, și membri ai ambasadei.

SOSIREA LA MOSCOVA

La aeroportul Vnukovo din Moscova, tovarășul Nicolae Ceaușescu a fost întîmpinat de V.E. Dîmșiț, membru al C.C. al P.C.U.S., vicepreședinte al Consiliului de Miniștri al U.R.S.S., F.I. Mocialin, șef de secție la C.C. al P.C.U.S., G. A. Kiseliov, adjunct de șef de secție la C.C. al P.C.U.S., V.I. Drozdenko, ambasadorul Uniunii Sovietice în România, activiști ai C.C. al P.C.U.S.

Erau prezenți membri ai delegației Partidului Comunist Român care participă la lucrările Congresului al XXV-lea al Partidului Comunist al Uniunii Sovietice, precum și membri ai Ambasadei României la Moscova.

Recoltele bogate se obțin din

SĂMÎNȚĂ BUNĂ, BINE PREGĂTITĂ, RAȚIONAL REPARTIZATĂ

Concomitent cu încheierea grabnică a arăturilor pe terenurile ce urmează să fie însămînțate în această primăvară, cu urgentarea transportării la cîmp a tuturor îngrășămintelor naturale în vederea fertilizării unor suprafețe cît mai mari, cu pregătirea exemplară a terenului, desfășurarea în bune condiții a lucrărilor agricole de primăvară și realizarea pe această cale a recoltelor mari de cereale, plante tehnice și oleaginoase prevăzute pentru acest prim an al cincinalului depind într-o măsură hotărîtoare de asigurarea unor semințe cu o înaltă valoare biologică și repartizarea rațională a soiurilor potrivit particularităților diferitelor zone pedoclimatice ale țării. Sînt sarcini de stringentă actualitate subliniate cu pregnanță de tovarășul Nicolae Ceaușescu la recenta ședință de lucru de la C.C. al P.C.R.

Este știut că partidul nostru, pornind de la rolul și locul agriculturii în făurirea economiei socialiste multilateral dezvoltate, a stabilit coordonatele de bază prin care această importantă ramură a producției materiale a fost angajată decisiv pe calea modernizării și dezvoltării intensive. Transformările mari care au avut loc în baza tehnică a agriculturii, în tehnologiile de producție, extinderea irigațiilor și chimizării au determinat schimbări radicale în producerea și folosirea semințelor, în amplasarea soiurilor și hibrizilor pe zone și unități.

Pentru campania agricolă din primăvara acestui an au fost asigurate cantități îndestulătoare de semințe și chiar create unele rezerve. Pe baza solicitărilor făcute pe județe, ministerul a întocmit o repartiție a semințelor, iar direcțiile agricole — pe fiecare unitate în parte. O bună parte din aceste semințe se asigură pe calea transferurilor între județe, acțiune care trebuia încheiată pînă la sfîrșitul lunii februarie. Or, se constată că mai sînt județe — Bihor, Tulcea și Vaslui — care nu și-au onorat nici pînă la această dată obligațiile de livrări la semințele de mazăre, ovăz și in, care se seamănă în prima urgență. Dar cele mai mari întîrzieri se constată la preluarea semințelor. Pînă la începutul lunii martie, din cele 96 000 tone de semințe repartizate cooperativelor agricole, au fost ridicate numai 45 000 tone. Ponderea cea mai mare a cantităților de semințe nepreluate o dețin județele Ilfov, Mehedinți, Mureș, Bacău, Vaslui etc. Problema care se pune acum este de a urgenta preluarea semințelor, astfel încît această operație să fie încheiată pînă cel tîrziu la 15 martie.

O atenție deosebită trebuie acordată calității și pregătirii semințelor. Subliniem aceasta întrucît, așa după cum bine se știe, una din cauzele recoltelor slabe din unele unități agricole o constituie neasigurarea cu semințe din soiuri corespunzătoare, de înaltă productivitate. În fiecare unitate, consiliul de conducere, specialiștii au datoria să cunoască bine valoarea biologică a semințelor ce vor fi folosite, puritatea, rezistența lor la boli și dăunători. Pentru că, în ultimă instanță, producătorii sînt cei care răspund de calitatea seminței pe care o incorporează în sol. Iată de ce nu trebuie admis nici un fel de rabat de la calitate. Din sondajele efectuate de organele de resort a rezultat că, în unele unități agricole, semințele proprii nu corespund întrutotul din punct de vedere calitativ. Aceasta impune condiționarea lor sau schimbarea cu semințe de bună calitate asigurate de centrele de specialitate. În județul Teleorman, constatîndu-se asemenea neajunsuri, direcția agricolă a luat măsuri ca unele cooperative să schimbe imediat sămînța. Este necesar ca peste tot unde laboratoarele județene pentru controlul calității semințelor constată asemenea neajunsuri să fie luate măsuri urgente în vederea schimbului de sămînță.

Pentru obținerea unor recolte îmbelșugate este necesară, totodată, o amplasare judicioasă a culturilor pe zone și microzone care, în condițiile pedoclimatice existente, să ofere certe posibilități de sporire a recoltelor medii la hectar. Desigur, zonarea producției agricole nu este și nu poate fi un scop în sine. Ea trebuie să răspundă cerinței esențiale ca în fiecare unitate agricolă să se realizeze cantități sporite de produse agricole necesare economiei naționale, bunei aprovizionări a populației cu produse agroalimentare. Iată de ce nu ne poate fi indiferent ce soiuri și hibrizi se cultivă pe o parcelă sau alta, măsura în care prin sistemul de cultură al unei unități sau al alteia se asigură punerea în valoare a întregului potențial productiv al pămîntului.

Acum, cînd au fost aprobate planurile de producție și stabilită structura culturilor, important este ca în fiecare unitate să se asigure o așezare a culturilor pe cele mai potrivite terenuri, să se respecte întocmai prevederile de plan pentru fiecare soi și hibrid în parte. În mod deosebit, măsuri hotărîte în acest sens sînt necesare în cazul celor 1 800 000 hectare ce se vor cultiva în regim irigat. Potrivit prevederilor din anul 1976, cultura porumbului va trebui să ocupe peste o treime din suprafața irigată, fiind planta care dă cele mai mari sporuri de recoltă în condiții de irigare. Subliniem aceasta întrucît la amplasarea acestei culturi s-au manifestat, în anii trecuți, cele mai mari neajunsuri. Există tendința ca și în acest an să se repete asemenea neajunsuri. Unele județe — Gorj, Dîmbovița — cu terenuri în zonele colinare, caută să extindă cu orice preț hibrizii tîrzii, cu toate că aceștia nu corespund condițiilor naturale din aceste zone. Pe de altă parte, într-un șir de județe din sudul țării se constată tendința de a scoate complet din cultură hibrizii timpurii, sub pretextul că sînt mai slab productivi. Nimeni nu contestă potențialul productiv mai ridicat al soiurilor tîrzii. Dar experiența multor unități a dovedit că asemenea producții mari se pot obține și la soiurile timpurii, dacă aplică riguros regulile agrotehnice prevăzute. Introducerea lor în cultură este impusă și de unele cerințe de ordin agrotehnic, de necesitatea asigurării unei eșalonări judicioase a lucrărilor agricole, de faptul că aceste soiuri ajung cel mai repede la maturitate și constituie o sursă principală de hrană pentru animale, tocmai în perioada cînd furajele sînt necesare.

Respectarea riguroasă în fiecare județ, în fiecare unitate a structurii soiurilor și hibrizilor prevăzuți a se însămînța constituie una din problemele esențiale ale sporirii producției de porumb, sfeclă de zahăr, floarea-soarelui sau legume. Asupra acestei probleme trebuie să-și concentreze atenția, deopotrivă, conducerile și specialiștii din unități, organele agricole județene, Ministerul Agriculturii.

Buna desfășurare a însămînțărilor de primăvară face imperios necesar ca organele județene de partid, organizațiile de partid de la sate, organele agricole să acționeze în aceste zile energic, cu fermitate pentru amplasarea judicioasă a culturilor, pentru respectarea cu strictețe a structurii soiurilor și hibrizilor prevăzuți a se cultiva, să controleze felul în care unitățile agricole și-au asigurat semințele sub aspect cantitativ, dar mai ales calitativ, astfel încît în fiecare unitate agricolă să se pună bazele unor recolte superioare, corespunzătoare rezervelor și posibilităților existente în agricultura noastră, necesităților crescînde ale economiei naționale.

ÎN ZIARUL DE AZI:

Rubricile noastre: ● Cum vorbim, cum scriem românește? ● Informații din activitatea organizațiilor de partid ● Faptul divers ● Sport ● De pretutindeni ● Din poșta redacției: Fapte, opinii, propuneri

REPORTAJ DIN ACTUALITATEA SOCIALISTĂ A ȚĂRII

Un deceniu de... maturitate

Două realizări remarcabile, două sugestive expresii ale capacității proprii de creație tehnică

Standul de probă din hala de turboagregate a Întreprinderii de mașini grele București. Se desfășoară ultimul episod al unei importante premiere industriale: proba cu abur a primei turbine de 50 MW. În același timp, pe un stand alăturat, cîțiva muncitori din schimbul II încheiau montajul celei de-a cincea turbine de 330 MW, care, a doua zi, urma să intre, de asemenea, în probe. La numai cîțiva metri așteptau rînd a doua coloană de sinteză, în timp ce prima, culcată pe o platformă de dimensiunile unui tren, pornea la drum spre beneficiar.

Așadar, un inedit „simultan de premiere" — una mai spectaculoasă decît alta. Fiecare în parte și toate la un loc încorporau sugestiv forța și capacitatea creatoare a făurarilor de mașini grele de pe platforma Bercenilor. Aici unde, doar în urmă cu cîțiva ani, unele din aceste mașini și agregate erau simple proiecte. De atunci, agregatele au „coborît" din proiecte în realitate, au intrat deja în producția curentă. Și iată cum „simultanul" de creații tehnice excepționale, de care aminteam, readucea „în scenă" momente memorabile din efortul statornic ce se depune aici și din care se nasc atîtea performanțe ale industriei noastre constructoare de mașini.

...La posturile lor, pe platforma turbinei de 50 MW, oamenii lui Mircea Uță, împreună cu cei din cabina de comandă, conduși de ing. Octavian Chertеș, după ore și ore de muncă fără răgaz, urmăreau cu emoție fiecare „răspuns" al primei mașini de o asemenea putere asimilate în uzină. Într-o succesiune de-a dreptul amețitoare, cifrele inscrise pe ecranul electronic vesteau că rotorul alerga vertiginos spre turația maximă: 2 735, 2 736, 2 737... 2 800... Și în secunda în care pe micul ecran a apărut 3 000, unul din reprezentanții beneficiarului (C.E.T. Oradea), care urmărise numărătoarea clipă de clipă, l-a căutat cu privirea pe șeful fabricii, inginerul Romulus Beșchea. Vădit emoționat, s-a îndreptat spre el și-i strînge mîna. Încă o bătălie, de mai bine de un an de zile, consacrată îmbogățirii familiei de turboagregate necesare economiei naționale, era practic încheiată.

În preajma celui mai apropiat stand de probă, unde era montată cea de-a cincea turbină de 330 MW, maistrul Lixandru Dumitrescu și oamenii săi nu aflaseră încă evenimentul: atingerea turației 3 000 pe secundă. Cu toate că, la numai cîțiva pași fiind, nimic nu i-ar fi împiedicat să afle. Motivul? „Timpul — ne răspunde maistrul. Mîine începem și noi probele. Și vrem să respectăm întocmai termenul programat. Dar în afară de timp mai e încă ceva: prevederea reușitei. Dacă ieri ne-ar fi întrebat cineva cum se va comporta la probe turbina de 50 MW, în toată fabrica nu s-ar fi aflat decît un singur răspuns: **fără probleme!** Pentru că problemele au fost rezolvate înainte, cu precizie de microni, odată cu fabricația fiecărei piese. Ne-am obișnuit cu acest gen de premiere, în care avem încredere deplină".

O reflecție cu deplină acoperire în fapte. Un asemenea fapt: a cincea turbină de 330 MW a fost terminată într-un timp redus la aproape jumătate față de prima. Al doilea alternator de 60 MW a fost realizat cu trei luni mai repede decît prototipul... Dar, așa cum observa interlocutorul nostru, aici nu este vorba doar de o continuă depășire a unor performanțe de ordin tehnic. Dincolo de acestea, nesfîrșitul lanț al premierelor determină pasionante performanțe pe planul împlinirii umane. Și acestea sînt cu atît mai vrednice de luare aminte, cu cît ele sînt parcurse mai ales de cadrele tinere, față de care se dovedește o grijă deosebită. Căutăm argumentele concrete în această direcție și aflăm: în întreaga uzină a fost extinsă o valoroasă inițiativă a comitetului de partid, potrivit căreia, fiecare comunist a preluat sub îndrumare directă 2—3 tineri muncitori pentru a-i introduce mai rapid în tainele mălestriei profesionale, pentru a-i ajuta să devină oameni cu o atitudine

Dumitru TIRCOB

(Continuare în pag. a V-a)

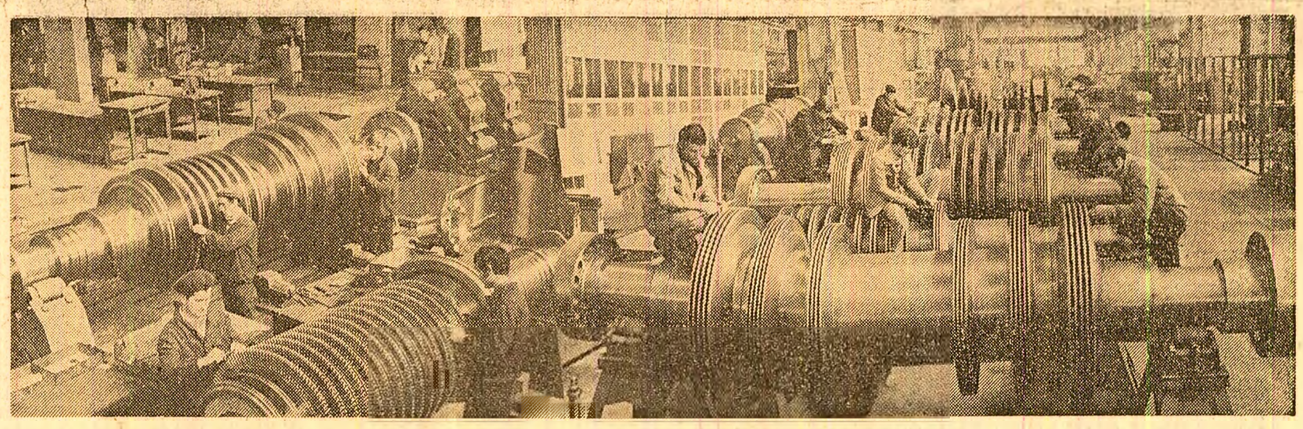

Întreprinderea de mașini grele București: prind contur giganții energetici

Foto: S. Cristian

Succese de prestigiu în întrecere

București

Oamenii muncii din industria Capitalei au realizat în primele două luni ale anului o producție-marfă suplimentară în valoare de 356 milioane lei. Printre altele, au fost fabricate peste plan 16 locomotive diesel-hidraulice, 210 autoutilitare, transformatoare și autotransformatoare totalizînd 3 220 kVA, 828 tone laminate finite pline din oțel, 2 744 tone țevi din oțel fără sudură, 465 tone utilaje tehnologice pentru industria metalurgică, motoare cu ardere internă însumînd 7 914 CP, mijloace de automatizare electronice și electrotehnice în valoare de 10,5 milioane lei, 9 844 radioreceptoare, 56 tone lacuri și vopsele, medicamente în valoare de aproape 50 milioane lei, 776 000 mp țesături, 363 000 produse tricotate, confecții textile valorînd 19,3 milioane lei. De altfel, ca urmare a preocupărilor stăruitoare pentru mai buna valorificare a potențialului productiv al întreprinderilor, pentru extinderea pe scară mai largă a unor procedee tehnologice avansate, aproape întreaga creștere a producției realizate în această perioadă, față de cea corespunzătoare a anului trecut, a fost obținută pe seama sporirii productivității muncii. (T. Dumitru).

Galați

În primele două luni din acest an, oamenii muncii din județul Galați au obținut importante succese: ei au realizat, peste plan, 18 200 tone fontă, circa 9 100 tone oțel, aproape 7 600 tone laminate finite pline, 3 060 tone tablă zincată, 6,8 milioane lei piese de schimb, 940 tone carne de pasăre ș.a. De remarcat că pentru toate aceste producții suplimentare s-a asigurat din vreme desfacerea. (Dan Plăeșu).

Craiova

Harnicul colectiv de chimiști craioveni care a lansat chemarea la întrecere către toate unitățile de profil din țară a realizat, în două luni din acest an, peste prevederi, o cantitate de îngrășăminte chimice substanță activă cu care se pot fertiliza circa 25 000 hectare. De asemenea, planul la export pe aceeași perioadă a fost depășit cu 11 milioane lei valută. Acest însemnat succes se datorează, în principal, funcționării în bune condiții a tuturor instalațiilor și creșterii productivității muncii. O contribuție deosebită și-au adus-o formațiile conduse de comuniștii Ilie Voileanu și Mihai Drăguceanu de la fabrica de amoniac I, Petre Tohatan și Virgil Moga de la amoniac II, precum și echipele de reparatori avîndu-i în frunte pe Spiridon Popescu și Ion Istudor. (Nicolae Băbălău).

Reșița

Colectivul Combinatului siderurgic din Reșița a produs suplimentar, în două luni din acest an, 1 250 tone fontă, 1 530 tone oțel, 450 tone cocs pentru furnale și peste 1 800 tone laminate finite pline. De remarcat este atenția deosebită care se acordă în toate sectoarele economisirii resurselor materiale. Bunăoară, numai la furnale, față de perioada corespunzătoare din anul trecut, consumul de cocs se datorează, în principal, funcționării în bune condiții a tuturor instalațiilor și creșterii productivității muncii. O contribuție deosebită și-au adus-o formațiile conduse de comuniștii Ilie Voileanu și Mihai Drăguceanu de la fabrica de amoniac I, Petre Tohatan și Virgil Moga de la amoniac II, precum și echipele de reparatori avîndu-i în frunte pe Spiridon Popescu și Ion Istudor. (Nicolae Băbălău).

Reșița

Colectivul Combinatului siderurgic din Reșița a produs suplimentar, în două luni din acest an, 1 250 tone fontă, 1 530 tone oțel, 450 tone cocs pentru furnale și peste 1 800 tone laminate finite pline. De remarcat este atenția deosebită care se acordă în toate sectoarele economisirii resurselor materiale. Bunăoară, numai la furnale, față de perioada corespunzătoare din anul trecut, consumul de cocs se datorează, în principal, funcționării în bune condiții a tuturor instalațiilor și creșterii productivității muncii. O contribuție deosebită și-au adus-o formațiile conduse de comuniștii Ilie Voileanu și Mihai Drăguceanu de la fabrica de amoniac I, Petre Tohatan și Virgil Moga de la amoniac II, precum și echipele de reparatori avîndu-i în frunte pe Spiridon Popescu și Ion Istudor. (Nicolae Băbălău).

Cum va răspunde promoția la apel?

Formarea personalității umane, modelarea unui om — ca specialist și ca membru al unei colectivități sociale — este, în fond, un act de creație, care se desfășoară în timp și la care concură enorm de numeroși factori sociali. Unii dintre aceștia au fost mai mult studiați — de sociologi, de pedagogi etc. — alții mai puțin. Și mi s-ar părea deosebit de important și de util, pentru ampla operă formativ-educativă desfășurată de societatea noastră socialistă, de a folosi prilejul major oferit de apropiatul Congres al educației politice și al culturii, pentru a discuta, mai pe larg, contribuția unor asemenea factori educativi la conturarea trăsăturilor morale definitorii ale noilor generații, așa cum sînt ele prefigurate în Codul etic.

Se vorbește adesea, în viața universitară, despre promoție — în înțelesul larg al cuvîntului ea desemnînd studenții unui an de studiu, de la intrarea în învățămîntul superior pînă în momentul cînd părăsesc băncile facultății. Dar, în realitate, viața promoției continuă și după emanciparea din facultate, ea reprezentînd unul din acei factori educativi mai înainte amintiți. O demonstrează din plin întîlnirile aniversare care au loc la anumite intervale de timp după absolvire, organizate cu mai mult sau mai puțin fast, și totdeauna cu profunde semnificații etice, umane, profesionale, pentru toți cei prezenți, fie profesori, fie foști studenți.

Dincolo de aspectul

Însemnări de prof. dr. docent **Pius BRINZEU**

lui „sentimental", momentul citirii catalogului este încărcat de profunde și justificate emoții, deopotrivă ale profesorilor și ale foștilor studenți. Pentru că datele biografice pe care fiecare le alătură numelui său — unde lucrează, ce funcție are, ce situație familială, cîți copii — sînt **tot atîtea răspunsuri la întrebări majore ale promoției din care fac parte, ale societății în general: ce dau societății pentru cît au primit de la ea în anii studenției? Cum își onorează îndatoririle profesionale, umane, civice? Cu ce participă la efortul general al colectivității din care fac parte, la efortul întregului nostru popor pentru progres și civilizație? Sau, sintetic, cum s-a format și cum a evoluat conștiința socialistă, conștiința răspunderilor civice a absolvenților?**

De cele mai multe ori, din relatările personale reiese — într-un mod cît se poate de expresiv — integrarea socială rodnică a absolvenților noștri, munca lor harnică de zi cu zi în slujba societății. De la primii pași în profesiune, tinerii specialiști — medici, în cazul nostru — își dedică toată priceperea și capacitatea de muncă sănătății publice. O asemenea activitate merită să fie aplaudată și, într-adevăr, aplauze generoase ale colegilor salută relatările care ilustrează roade și experiențe concrete în folosul societății, al semenilor noștri. Promotia este mîndră de acei care se ridică — prin rezultate și creații remarcabile — deasupra acelei situații „medii". Este, efectiv, impresionant momentul cînd răspunde la apel unul din foștii studenți, acum profesor la același institut în care și-a făcut studiile. Sau, cînd altul povestește cum a rezolvat un caz complicat, într-o situație limită, cînd a avut ne-

(Continuare în pag. a IV-a)

ÎN PAGINA A III-A

PĂMÎNTUL bunul cel mai de preț al agriculturii

Cerințe actuale în domeniul îmbunătățirilor funciare

ORDINEA și DISCIPLINA în lumina CODULUI ETIC

Continuînd investigațiile noastre pe tema ordinii și disciplinei la locul de muncă, azi supunem atenției opiniei publice un alt „canal de scurgere" a timpului de lucru — BILETELE DE VOIE.

CE VOIE SAU NEVOIE ACOPERĂ ... „BILETUL DE VOIE"?

...Întreprinderea de mașini pentru industria textilă (IMATEX) din Tîrgu-Mureș. De intrat în întreprindere, toată lumea intră pe cele două porți. Dar de ieșit... Se știe foarte bine — deși nu și numărul celor ce folosesc aceste căi... lăturalnice — că sînt și unii care părăsesc unitatea înainte de terminarea programului (peste gardul din spate sau prin incinta șantierului de dezvoltare a întreprinderii). Se mai știe că aceștia sînt din cei ce au practicat sistemul biletelor de voie, dar fiind prinși cu cioara vopsită și-au pierdut creditul și nu mai pot spera la bilețelul „cu abonament". Să vedem însă ce „nevoi urgente" justifică **acordarea învoirilor în timpul programului de lucru.**

După ce-și consultă ceasul, Ioan Maier, omul de la poartă, ne spune:

— E 11. Cam de-acuma trebuie să pice și învoirile. Dacă vreți, vă spun dinainte și „motivele", dar mai bine să vă convingeți singuri. Eu, ce să fac, le dau drumul, că au hîrtia în regulă...

Primul apare vopsitorul Iosif Socol. N-are bilet de voie.

— De ce n-am? Păi ce, să-mi taie orele lipsite? M-a învoit maistrul să merg pînă la policlinică.

— Aveți medic în întreprindere, la policlinică nici nu vă primește fără trimterea medicului de aici.

— Ei, încerc și eu, așa...

Matrițerul Ioan Oros e foarte mirat că i se mai pune întrebarea „încotro?", din moment ce a prezentat biletul semnat.

— Dacă vreți să știți, mă duc cu soția la un medic, găsește, pe nerăsuflate, un „argument".

— Ciudat, mie mi-a spus că se duce să prelungească un concediu medical pentru maică-sa! — se arată surprins maistrul Ludovic Papai, cel ce-i semnase biletul de voie.

Care din cele două motive să fie cel real?! Un lucru este însă cert: **nici unul din ele nu reclama o urgență care să presupună plecarea din timpul de muncă, ambele putînd fi rezolvate în afara programului.**

Desigur, sînt și motive reale, evenimente sau împrejurări de interes personal care necesită plecarea înainte de terminarea programului. Dar, uneori, și în asemenea cazuri motivele trecute în bilet n-au nici o legătură cu cele reale. Astfel, lăcătușul Ioan Pop de la atelierul de montaj, după ce prezintă grăbit biletul de voie, adaugă zîmbind:

— La maternitate. Peste o jumătate de oră îi aduc acasă.

Afirmația este pe loc confirmată de colegii care cunosc situația. Numai că pe biletul de voie, în loc de plecare în interes personal, este menționată „magazia 16". Adică, deplasare... în interes de serviciu. Cum de se admit astfel de „licențe" administrative?

Nu vom înșirui aici toate cazurile de învoire din ziua respectivă și motivele lor („mai mult sau mai puțin constituționale" — cum ar zice clasicul). Am dedus însă că cele mai multe bilete se obțin pe motiv de... boală, substituindu-se certificatelor medicale. Poate că ar trebui ca la poartă să stea medicul întreprinderii care să aplice pe loc tratamentul cuvenit? Lăsînd gluma la o parte, e timpul să se aplice efectiv măsura — inițiată de conducerea întreprinderii — ca răspunderea pentru învoiri să aparțină șefilor de secție, **evitîndu-se „inflația" nejustificată a biletelor.** S-ar elimina astfel plimbările pentru fel de fel de trebușoare, iar producția, ca de altfel și „solicitanții", n-ar avea decît de cîștigat.

...Oare aceste absențe să constituie într-adevăr un „mărunțiș" — cum încercau să ne convingă unul sau altul din cei ce le acceptă cu seninătate? Bunăoară, la **Combinatul de celuloză, hîrtie și fibre artificiale Brăila,** numărul orelor de muncă pierdute anul trecut prin învoiri s-a ridicat — după cum ne spunea An-

Emil MARINACHE
și corespondenții „Scînteii"

(Continuare în pag. a V-a)

PREOCUPĂRI, INIŢIATIVE, EXPERIENŢE ÎN PREGĂTIREA CONGRESULUI EDUCAŢIEI POLITICE ŞI AL CULTURII

INFORMAŢII
din activitatea organizaţiilor de partid

● **Schimburi de experienţă.** Din iniţiativa Comitetului municipal de partid Timişoara, la cabinetul metodic al muncii politice de masă de la şcoala interjudeţeană de partid au loc schimburi de experienţă, expuneri, dezbateri cu participarea factorilor educaţionali din unităţile economice şi instituţiile oraşului, despre problemele privind perfecţionarea şi ridicarea eficienţei muncii politico-educative. În ultimele zile, la aceste acţiuni au fost prezenţi secretari ai comitetelor de partid şi ai birourilor organizaţiilor de bază, loctiitorii acestora în probleme de propagandă, responsabili ai cabinetelor de ştiinţe sociale şi ai punctelor de informare şi documentare, activişti ai organizaţiilor de tineret şi sindicat care se ocupă de activitatea cultural-educativă din întreprinderile constructoare de maşini, textile, precum şi din unităţile comerciale. **(Cezar Ioana).**

● **Creşte rolul cabinetelor orăşeneşti de partid.** În lumina sarcinilor trasate de Programul ideologic al partidului, creste tot mai mult rolul cabinetelor orăşeneşti de partid în îndrumarea învăţămîntului politico-ideologic. Tocmai de aceea, cabinetul judeţean de partid Sălaj a iniţiat şi organizat un schimb de experienţă pe această temă, cu participarea activiştilor obşteşti ai cabinetelor orăşeneşti de partid din Zalău, Şimleu-Silvaniei, Jibou şi Cehu-Silvaniei. În dezbatere — cabinetele orăşeneşti de partid ca puncte de informare, documentare şi centre metodologice de pregătire a lectorilor, propagandiştilor şi cursanţilor învăţămîntului politico-ideologic ; forme şi metode de acţiune pentru ca ele să-şi îndeplinească misiunea la un nivel mereu mai înalt. Toţi cei prezenţi la schimbul de experienţă au participat şi la activităţi concrete : cursuri ale învăţămîntului politico-ideologic de partid şi de U.T.C., simpozioane, consultaţii, expuneri, organizate de către cabinetul orăşenesc de partid Zalău. Au fost desprinse importante învăţăminte cu privire la modul cum colectivele cabinetelor orăşeneşti de partid din judeţ trebuie să acţioneze pentru a sprijini şi mai eficient organizaţiile de partid în acţiunile destinate înţelegerii cît mai aprofundate, de către toţi comuniştii, de către toţi oamenii muncii, a documentelor Congresului al XI-lea al P.C.R., a Codului etic comunist şi traducerii lor în viaţă. **(Gheorghe Rusu).**

● **Filmul şi Codul etic.** În pregătirea Congresului educaţiei politice şi al culturii, organele şi organizaţiile de partid din judeţul Vaslui utilizează din ce în ce mai mult mijloacele moderne ale activităţii politico-educative şi culturale de masă. Între acestea, filmul realizat de cineamatori s-a dovedit a fi un instrument din cele mai eficace în crearea unei puternice opinii de masă pentru afirmarea unei atitudini înaintate faţă de muncă, pentru promovarea ordinii şi disciplinei. Pe masa de lucru a „scenariştilor" se află în momentul de faţă finisarea unei teme de stringentă actualitate pentru îndeplinirea la nivel corespunzător a sarcinilor sporite ale primului an din noul cincinal : gospodărirea cu un înalt simţ de răspundere a tuturor bunurilor şi valorilor, a resurselor materiale şi energetice. Imperativelor amintite le slujesc şi filmele-anchetă proiectate în mod sistematic : „Gramul şi secunda acuză", realizat la Întreprinderea de rulmenţi Birlad, „Treptele conştiinţei" — de pe şantierele de construcţii, „Cu faţa spre producţie" — în unităţile de pe platforma industrială din Huşi. Aceste filme, supuse dezbaterii în adunările şi plenarele cu activul ale organelor de partid, au stimulat combativitatea participanţilor, au declanşat sugestii şi propuneri vizînd mai buna organizare a muncii şi a timpului de lucru, economisirea de materii prime şi materiale, ridicarea calităţii produselor, îmbunătăţirea indicelui de folosire a maşinilor şi instalaţiilor. **(Crăciun Lăluci).**

● **Colecţia colecţiilor gazetelor de perete.** În vederea popularizării experienţei pozitive, a realizărilor şi atitudinilor înaintate, ca şi pentru combaterea fermă a stărilor de lucru negative din viaţa şi activitatea unor colective de muncă, Comitetul de partid al sectorului 1 Bucureşti, prin cabinetul de partid, a organizat o acţiune cu caracter permanent — respectiv „Colecţia celor mai bune gazete de perete şi panouri satirice". „Piesele" colecţiei sînt copii fidele ale gazetelor de perete existente în întreprinderile industriale, unităţi de construcţii-montaj, institute de cercetare-proiectare etc., iar schimbarea articolelor, a materialelor satirice se face, concomitent, la gazetele de la cabinetul de partid al sectorului, cît şi din unitatea respectivă. O notă aparte face panoul cu o sută de caricaturi, care constituie tot atîtea sugestii pentru activitatea gazetelor de perete din alte colective. La cabinetul de partid, „Colecţia" este studiată de numeroşi secretari de partid, responsabili cu propaganda, lectori şi propagandişti, cursanţi, practic de tot activul de partid, sindicat şi U.T.C. al sectorului, ceea ce contribuie la extinderea metodelor valoroase, a experienţei pozitive în munca politico-educativă. **(Virgil Gheorghiţă,** activist de partid).

● **„Un cabinet al muncii ideologice".** În cadrul acţiunilor ce au loc în pregătirea primului Congres al educaţiei politice şi al culturii, din iniţiativa comitetului de partid de la Combinatul de fire sintetice Săvineşti a fost organizat un cabinet al muncii ideologice, politice şi cultural-educative de masă. Structurat tematic în concordanţă cu sarcinile izvorîte din Programul ideologic al partidului, din Codul principiilor şi normelor muncii şi vieţii comuniştilor, al eticii şi echităţii socialiste, cabinetul constituie un instrument eficient de lucru în întîmpinarea Congresului educaţiei politice şi al culturii, fiecare dezbatere pe teme ideologice fiind precedată de vizite de documentare ale participanţilor şi de discuţii la acest cabinet. **(Ion Manea).**

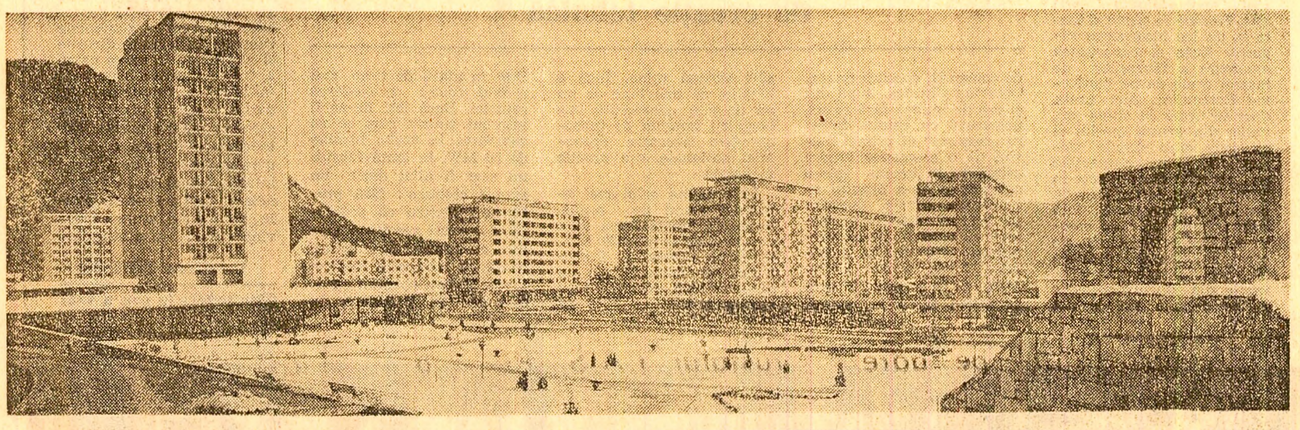

Piatra Neamţ : peisaj modern la poalele Pietricicăi

Foto : S. Cristian

Complexul comercial din Ţăndărei — unul din multele construite, în ultimii ani, de către cooperaţia de consum

DIN POŞTA REDACŢIEI

• Fapte • Opinii • Propuneri

● **Un gest lăudabil.** Accidentîndu-se grav, şoferul Nicolae D. Florea — în vîrstă de 24 de ani — de la complexul de porcine Caracal, avea urgent nevoie de o mare cantitate de sînge. La apelul făcut în acest scop au răspuns imediat 10 din tovarăşii lui de muncă, precum şi 15 cetăţeni din comuna Drăgăiceni, de unde este originar. În urma acestui omenesc gest, precum şi a îngrijirilor primite la spitalul din Caracal, viaţa şoferului a fost salvată **(Nicolae Biţu,** corespondent voluntar).

● **N-a trecut prea multă vreme** de cînd în ziar s-a criticat că, în plină iarnă, unele trenuri mari circulă cu... caloriferele reci. Foarte îndreptăţită critică ! Mi-a fost dat şi mie să călătoresc în astfel de condiţii, prielnice guturaiului. Concret, în ziua de 29—30 ianuarie a.c., în expresul 104 (Craiova—Bucureşti) şi în acceleratul 425 (Sinaia—Tuşnad) nu ştiu ce s-a întîmplat că am rămas fără căldură în compartiment. Îmi exprim regretul că pentru astfel de „economii" la căldura din trenuri nu se acordă şi cuvenitele „premii"... **(Iosif D. Popa,** vila 66, camera 4, Tuşnad-Băi).

● **La noi, în Bocşa,** Vasile Gaidaş nu mai are nevoie de prezentări. Este tehnician la Întreprinderea minieră din localitate şi, în timpul liber, artist plastic amator. În lucrările sale, realizate în ulei, tuş, acuarele etc., regăsim peisaje şi monumente din cuprinsul patriei, macarale portuare fabricate la I.C.M. Bocşa şi alte subiecte inspirate din realitatea noastră contemporană. De altfel, tablouri de-ale lui au fost expuse şi în alte localităţi, la Reşiţa, Timişoara, Suceava, Bucureşti ş.a. **(Ion Rotărescu,** muncitor la Întreprinderea de construcţii metalice Bocşa, jud. Caraş-Severin).

● **Nu speraţi** că veţi găsi apă potabilă la autogara nouă din municipiul Drobeta Tr. Severin ! (Deşi pe aici se perindă zilnic 700—800 de oameni). Cele două robinete de apă potabilă, de la autogară, sînt de multă vreme oprite. În schimb, de la un chioşc din apropiere se pot servi băuturi alcoolice. Sau bragă, de la un negustor care-şi vinde marfa la autogară. **(C. Staicu,** com. Pătulele, jud. Mehedinţi).

● **Lucrez într-o întreprindere** de industrie uşoară, unde — ca şi în alte unităţi cu profil asemănător — pentru ambalaje-(lăzi) necesare livrării firelor din filatură se consumă o mare cantitate de lemn de esenţă moale. Pe toţi ne preocupă sincer să gospodărim şi să utilizăm cît mai eficient „aurul verde" al ţării, să ajutăm pădurea, cum recent se exprima într-un reportaj un scriitor. Or, şi în cazul de faţă, cred că ar fi mai raţional ca ambalajele la care m-am referit să se execute din mase plastice rezistente, ceea ce le-ar spori şi durabilitatea de întrebuinţare. **(Ştefan Baicu,** tehnician principal la Întreprinderea textilă Slatina, jud. Olt).

● **Telegramă de lux...** cu viteza melcului. Aşa am fost servit de Oficiul I Craiova. La data de 17 ianuarie a.c. ora 18 am expediat de la ghişeul de telegrame de aici cîteva cuvinte de felicitare pe adresa : familia Stoichiţă, restaurantul „Perniţa", Craiova, situat la circa 150 metri de respectivul oficiu poştal I. Doream ca telegrama mea de lux, cu nr. 327, să ajungă la destinaţie pînă cel tîrziu la ora 24 în aceeaşi zi. Tovarăşa de la ghişeu mi-a dat asigurări că aşa se va întîmpla. Însă peste două zile, stupoare ! Sînt încunoştinţat că telegrama n-a ajuns... la nuntă, pentru că n-a fost predată la timp, „aceasta datorîndu-se volumului mare de lucru". Asta sună ca şi cum am fi invitaţi să nu mai dăm de lucru funcţionarilor de la poştă. **(Constantin Cojocaru,** str. Plevna 14, Craiova).

FAPTUL DIVERS

Frumuseţi ocrotite

Mai multe specii de plante din lunca Siretului şi din codrii Botoşanilor — ruscuţa de primăvară, crinul de pădure, nufărul alb şi nufărul galben — au fost trecute sub ocrotirea legii. De asemenea, au fost declarate rezervaţii naturale, prezentînd un mare interes ştiinţific, cultural şi social, o serie de terenuri pentru bogăţia şi varietatea florei şi faunei pe care o adăpostesc. Numele cîtorva dintre ele: Ipoteşti, Cerbu, Ezer, Dracşani. Un cuvînt despre rezervaţia din Ipoteşti : aici urmează să se refacă aidoma celebrul codru pe care îl evoca Eminescu.

Ghici ?!

Umbla cu ghicitul din sat în sat, din casă în casă. Din ce în ce mai greu găsea cîte unul dispus să-i asculte balivernele. Dacă îi cerea, totuşi, cineva să-i ghicească viitorul, i-l descria atît de „roz", încît cel slab de înger îi mai dădea o sută de lei pe deasupra. Cînd o fată o ruga să-i zică o vorbă de viitorul mire, ghicitoarea nu mai pridideа cu laudele presupusului Făt-Frumos, încît prea fericita şi grăbita mireasă o răsplătea cu vîrf şi îndesat. Dar ghicitoarea (Maria Gaşpar, din Sadova — Suceava) mai avea un obicei. Nu se mulţumea numai cu ce i se dădea. Se mai şi „autoservea". Un caz : din casa Didinei Grămadă a plecat încărcată cu tot ce i-a poftit inima, dar mai ales pe ce a apucat să pună mîna. A fost însă repede prinsă de organele de miliţie şi expediată... Ghiciţi dv. unde.

Întrebare grea

Se numeşte Gheorghe Chivereanu şi de fel e din comuna Daneş, judeţulUreş. Prăpăşit prin Craiova, implora milă şi se simţea în al nouălea cer cînd era compătimit de cineva. Cînd a fost surprins de un lucrător de miliţie vînzînd „mărunţişuri de uz personal" într-un restaurant, Chivereanu a vărsat imediat două lacrimi anume comandate :

— Ştiu că fac negoţ clandestin, dar vă rog să mă înţelegeţi că trebuie să cîştig şi eu o bucăţică de pîine.

— Dar mărunţişurile astea de vînzare de unde le ai ?

Întrebare grea. S-a dovedit că „mărunţişurile" le avea din două geamantane furate. Şi astfel, Chivereanu s-a dus înapoi de unde abia ieşise şi unde fusese tot pentru asemenea „mărunţişuri" cu lacrimi.

Staţionare

Şoferul Grigore Fira, de pe şantierul de la Turceni, fusese trimis cu autocamionul la Timişoara, pentru reparaţii capitale. Pe drum l-a descompletat de cîteva piese (că tot o să se repare), pe care le-a vîndut, pentru a-şi face rost de bani de buzunar. După un timp, a fost trimis să-l aducă de la reparat. L-a luat, dar nu s-a dus cu el la întreprindere, ci la propriul domiciliu din comuna Tulburea-Gorj. Aici, la Tulburea, a stat cu ditamai autocamionul şi a tot stat vreo trei săptămîni, fără să-l ...tulbure nimeni. Cînd l-a depistat miliţia, Fira s-a justificat cu o foaie de parcurs completată de el „la zi". Completată, dar falsificată. Ce credeţi că scrisese el, cu propria mînă, pe foaia de parcurs ? „Cond. auto Gr. Fira are permisul de conducere suspendat". După cum observă C. Banţa, preşedintele Judecătoriei Tg. Jiu, G. F. şi-a semnat singur pedeapsa. La care se adaugă încă o staţionare de zece luni la închisoare.

Plus... restul

De la o vreme, timişoreanul Petru Schneider se ducea cam des pe la Arad, unde vizita, îndeosebi, magazinele cu plata la vînzător. Şi le vizita mai ales la orele cu cea mai mare afluenţă de cumpărători. Atunci, fluturînd o bancnotă de 100 lei sub privirea unei vînzătoare, cerea un „mărunţiş" oarecare.

În timp ce vînzătoarea îi căuta marfa, suta din mînă îi dispărea şi apăreau cei cîţiva lei, preţul „mărunţişului" cerut. Plătea, îl lua şi pleca. După cîteva minute revenea alarmat, revoltat :

— Ce faci, frumoaso ? Nu-mi dai restul la suta de lei ? Uită-te în tejghea. Ce, vrei să chem să-ţi facă monetarul ?

Degeaba susţinea vînzătoarea contrariul. Ca să scape de gura şi ameninţarea lui, îi dădea suta. Aşa a reuşit P. S. să adune cîteva mii de lei !!! Pînă a ajuns şi la librăria „Litera", unde i s-a înfundat. Acum urmează să ia cunoştinţă şi de litera legii !

Şi-a regăsit sora

„Vă rog să-mi permiteţi să mulţumesc din inimă tuturor celor care m-au ajutat să-mi regăsesc sora, de care fusesem despărţit, în împrejurări vitrege, de vreo patru decenii. Imediat după apariţia scrisorii mele în rubrica «Faptul divers» din 24 ianuarie 1976, am primit scrisori de la mai mulţi cititori ai ziarului, care auziseră, o văzuseră sau o cunoscuseră pe sora mea. Şi astfel, într-una din zilele lunii februarie, ne-am întîlnit...". În continuare, semnatarul scrisorii, Constantin Erena, din Reşiţa, Aleea Narciselor 1, ne istoreşte, în cuvinte emoţionante, nu mai puţin emoţionanta întîlnire cu sora sa, Iuliana Nelca, ţesătoare la Fabrica de textile din Galaţi.

Rubrică redactată de **Petre POPA** cu sprijinul corespondenţilor „Scînteii"

Comerţul şi munca femeii în gospodărie

Comerţul este, dar poate fi şi mai mult, un aliat al femeii. Al femeii nevoite să cuprindă zilnic într-un timp cît mai scurt un volum cît mai mare de treburi gospodăreşti. Buna organizare a magazinelor, a vînzării, oferirea unui număr tot mai mare de produse şi semipreparate, dezvoltarea reţelei de servire la domiciliu sau la locul de muncă — sînt tot atîtea mijloace de „echilibrare" a bugetului de timp al femeii, care în afara capitolului aprovizionare şi pregătire a mesei trebuie să cuprindă şi capitole rezervate propriei instruiri, grijii pentru copii şi familie. Iată de ce întrebarea „Ce întreprinde comerţul în acest sens ?" este întotdeauna de actualitate. Am adresat-o tovarăşei **Constantina Arsene,** secretar de stat adjunct în Ministerul Comerţului Interior.

— În primul rînd, ne-a răspuns interlocutoarea noastră, socotim că venim în sprijinul femeilor străduindu-ne să asigurăm o aprovizionare mereu mai bună a magazinelor, în mod special cu acele produse, preparate şi semipreparate, care înlesnesc pregătirea mesei. Anul trecut s-au vîndut importante cantităţi de asemenea produse, ceea ce ne-a determinat ca, în 1976, la unele din ele să suplimentăm contractele cu producătorii. De pildă, la produsele din carne şi legume conservate prin frig şi refrigerate sporul este de 55 la sută, faţă de 1975. Creşteri remarcabile mai înregistrează preparatele alimentare destinate copiilor, ca şi produsele fabricilor de conserve.

Un rol important în această privinţă revine alimentaţiei publice, care prin vasta sa reţea de unităţi şi laboratoare dispune de posibilităţile necesare unei bogate oferte de preparate şi semipreparate culinare proaspete. În ultima vreme, acest sector şi-a făcut simţitor prezenţa chiar în incinta unor întreprinderi. Numărul abonaţilor la cantinele-restaurant trece de 200 000 ; există circa 440 de microcantine, peste 550 de bufete şi chioşcuri. Numărul microcaselor de comenzi a ajuns la peste 200. Pornind de la constatarea că cererile pentru semipreparate „gospodina" sînt în continuă creştere, iar sortimentul este încă destul de sărac şi prea puţin diferit de la o zi la alta, concomitent cu stabilirea unui sortiment minim obligatoriu, au fost luate măsuri ca fiecare unitate „gospodina" să ofere diferite gustări şi mîncăruri cu specific local. Volumul producţiei de preparate şi semipreparate culinare va fi, în acest an, cu 33—34 la sută mai mare decît anul trecut, sporindu-se, în mod corespunzător, numărul de unităţi „gospodina" cu încă 200 (ajungîndu-se astfel la 1 200 unităţi şi secţii, din care 48 în incinta unor întreprinderi cu specific feminin).

— Gospodinele au sesizat, nu o dată, că pierderea de timp este provocată de o amplasare nu prea judicioasă a unităţilor, de organizarea greoaie a fluxului vînzării, în unele magazine. Ce se întreprinde pentru mai buna organizare a reţelei ?

— Putem afirma că, datorită investiţiilor ce se fac, anul 1976 va marca o mai mare apropiere a reţelei comerciale, îndeosebi a unităţilor cu cerere frecventă, de domiciliul cumpărătoarelor. Astfel, suprafaţa comercială va creşte cu 300 000 mp, din care 190 000 mp vor reprezenta unităţi implantate în inima noilor ansambluri de locuinţe, în cea mai mare parte la parterul blocurilor. În acelaşi timp continuă modernizările unor magazine şi construirea de mari magazine, de magazine universale şi peţe agroalimentare în Capitală şi în alte oraşe din ţară. Paralel cu sporirea suprafeţei de desfacere vom extinde metodele rapide de servire. Intenţionăm ca numărul magazinelor alimentare cu autoservire să ajungă la circa 1 300, al unităţilor de alimentaţie publică cu autoservire la 600 etc.

— Cu diferite prilejuri s-a discutat despre faptul că tehnica nouă ar putea da o mînă de ajutor femeii, punîndu-i la dispoziţie acele mecanisme, simple şi eficiente, care să reducă efortul fizic necesar întreţinerii locuinţei, pregătirii mîncărurilor. Unele dintre acestea au intrat, de mult, între uneltele casnice obişnuite : maşina de spălat rufe, aspiratorul de praf, frigiderul, unele tipuri de mixer, fiarele de călcat cu termoregulator ş.a. Ce va adăuga nou 1976 acestui „arsenal" ?

— Fondul de marfă contractat pentru acest an prezintă creşteri însemnate la majoritatea produselor destinate uşurării muncii casnice a femeii. Unele dintre acestea vor fi noi : se vor asimila în fabricaţie 64 de tipuri de maşini şi dispozitive. Aş aminti de cele 9 produse (maşini de cusut, fier de călcat cu umidificator, rişniţă electrică de cafea etc.) ale întreprinderilor constructoare de maşini, rotisor electric, minimaşină de spălat rufe realizate de unităţile UCECOM, de diferitele maşini de gătit, cuptorul electric „Rapid", aparatul de tăiat cartofi pai, maşina de răzuit legume şi altele fabricate în întreprinderile industriei uşoare, de cele 22 noi produse chimice de uz casnic, precum şi de cele 12 dispozitive şi produse ale industriei locale. În total, în acest an, numărul articolelor cu această destinaţie se ridică la circa 110 milioane bucăţi.

Cu toate evidentele îmbunătăţiri, cantitative şi sortimentale, se mai fac însă simţite unele neajunsuri în ce priveşte varietatea ofertei la acest capitol ; articolele respective nu se ridică, încă, la nivelul posibilităţilor de care dispun întreprinderile producătoare şi, fireşte, nici la nivelul exigenţelor cumpărătoarelor. Ritmul de asimilare a produselor noi este, în acest sector, prea lent faţă de cerinţele pieţei. Sînt produse care aşteaptă cam de multişor să apară (maşina de spălat rufe automată, cu program, maşina de lustruit parchetul, storcătorul electric de fructe, diferitele produse chimice de curăţat, insecticide etc.). Considerăm că ministerele producătoare, institutele de cercetări şi proiectări ar trebui să se aplece cu mai multă atenţie şi înţelegere asupra produselor menite a introduce tehnica nouă în căminele noastre, pentru a ajuta ca treburile casnice să se facă mai uşor, fără risipă de timp şi energie.

...Răspunsurile interlocutoarei noastre lasă să se întrevadă o mai mare receptivitate a comerţului faţă de cerinţele specifice ale femeii angajate în producţie. Este un fapt pozitiv ce merită a fi subliniat, odată cu speranţa că Ministerul Comerţului Interior va urmări realizarea întocmai a celor ce şi-a propus.

Rodica ŞERBAN

Noi unităţi în reţeaua meşteşugărească sătmăreană

Activitatea productivă a cooperativei meşteşugăreşti „Metalolemn" din Satu-Mare a debutat în acest an sub semnul unor noi şi importante succese: în primele două luni ale anului, prevederile la producţia-marfă au fost depăşite cu aproape 17 la sută. Nu este singurul succes. În această scurtă perioadă — după cum ne informează preşedintele unităţii, tovarăşul Teodor Chilici — cooperativa şi-a extins numărul de unităţi pentru servirea populaţiei. Astfel, în cel mai tînăr cartier de locuinţe, micro 15, s-a deschis un atelier de reparaţii de aparate de uz casnic — radio, televizoare, aspiratoare, frigidere etc — iar pe strada Mihai Viteazul nr. 6, un centru de comandă — cu expoziţie — pentru mobilier de lemn, articole din fier forjat şi diferite produse de artizanat, unde se preiau comenzi care se execută în atelierele cooperativei. La casa modei, în cadrul unităţii de bijuterie, s-a înfiinţat o nouă prestaţie — confecţionarea de diverse obiecte şi bijuterii din argint. În viitorul apropiat, reţeaua de servire a populaţiei va fi completată cu noi ateliere de reparaţii de articole de uz casnic, amplasate îndeosebi în cartierele noi ale oraşului — Solidarităţii, Carpaţi, Botizului şi pe strada Avram Iancu. **(Octav Grumeza).**

ÎN LUMINA HOTĂRÎRILOR CONGRESULUI CONSILIILOR POPULARE

Acţiuni sociale în sfera demografiei

Din experienţa judeţului Neamţ

În judeţul Neamţ indicii de sănătate şi cei demografici sînt superiori celor din multe judeţe ale ţării. În legătură cu aceasta, prezintă interes unele preocupări ale consiliilor populare în probleme de demografie — preocupări pe care ni le-a relatat tovarăşul **Nicolae Acrişmăriţei,** vicepreşedinte al Consiliului popular judeţean Neamţ.

— Privind **evoluţia demografică drept un fenomen extrem de complex** — a ţinut să precizeze, de la bun început, interlocutorul nostru — ne străduim să traducem în viaţă cu tot mai multă grijă şi stăruinţă **indicaţiile date la Congresul al XI-lea al partidului şi la recentul Congres al consiliilor populare — de a face totul pentru a asigura sporul natural continuu al populaţiei, a creşte generaţii sănătoase, bine dezvoltate fizic şi intelectual.** Într-adevăr, **întregul corp medico-sanitar** al judeţului nostru este angrenat în sprijinirea acţiunilor care privesc procesul demografic. Printre altele, consiliul popular judeţean, direcţia sanitară au urmărit ca **medicii din circumscripţiile rurale să efectueze prin rotaţie stagii în secţiile de pediatrie şi ginecologie ale spitalelor, iar surorile de pediatrie şi moaşele să fie instruite şi reinstruite în cadrul unor scurte stagii în spitale pentru ridicarea calificării.** De asemenea, s-a instituit **un control exigent al îndeplinirii de către aceste cadre a sarcinii de a-i vizita la domiciliu pe sugari, cel puţin de două ori pe săptămînă.** Mai mult, în ultimul timp au fost luate măsuri ca toate cadrele de specialitate din spitalul judeţean şi din unităţile de profil să se deplaseze în circumscripţiile sanitare — unde acţionează concret pentru orientarea profesională a medicilor tineri şi a personalului cu pregătire medie. Toate acestea au permis întărirea continuă a sănătăţii tinerelor generaţii, surprinderea unor afecţiuni încă în stadii incipiente, punerea unor diagnostice exacte, aplicarea celor mai adecvate tratamente.

Fără a micşora meritul cadrelor medico-sanitare, să nu uităm totuşi că fenomenul creşterii demografice sănătoase constituie, în acelaşi timp, **rezultanta unui şir de acţiuni sociale şi economice pe multiple planuri.** Fie că este vorba de creşe, grădiniţe sau cămine, de sistemul nostru de educaţie, uşurarea condiţiilor de aprovizionare, utilizarea cantinelor, modul de repartiţie a locuinţelor sau chiar de unele aspecte ale utilizării forţei de muncă — fiecare din aceste domenii de activitate oferă posibilităţi de a sprijini creşterea demografică. Astfel, la prima conferinţă judeţeană a deputaţilor s-a hotărît ca, pentru dezvoltarea în continuare a bazei tehnico-materiale a asistenţei sanitare, să se construiască încă un spital modern în municipiul Roman, unde, pe fundalul dezvoltării accelerate a industriei, se prevede şi o creştere simţitoare a numărului de angajaţi din rîndul femeilor. De asemenea, este stabilit să se construiască în mediul sătesc în acest cincinal încă 12 dispensare umane.

...În cursul documentării noastre am vizitat mai multe oraşe şi comune ale judeţului — pentru a vedea la faţa locului cum se acţionează.

— Nu este un secret, ne spunea tovarăşul **Mihai Roman,** vicepreşedinte al Comitetului executiv al Consiliului popular municipal Roman, că şi **condiţiile de locuit** influenţează într-o anumită măsură familiile tinere în ce priveşte numărul copiilor pe care vor să-i aibă. De aceea, atribuim cu prioritate apartamentele nou construite familiilor tinerilor specialişti, precum şi celorlalţi oameni ai muncii, în funcţie de numărul copiilor şi al aportului în producţie. După cîte ştiu, aceeaşi optică judicioasă diriiează atribuirea noilor locuinţe şi la Tg. Neamţ sau la platforma chimică Săvineşti-Roznov. În oraşul Roman s-au construit şi numeroase cămine pentru necăsătoriţi. Ele sînt gîndite nu numai ca nişte locuinţe de tranziţie, provizorii, pentru tînărul elev de şcoală profesională sau pentru proaspătul muncitor calificat — care aspiră, în curînd, la întemeierea unei familii. De aceea, căutăm să asigurăm aci o viaţă de cămin cît mai bogată, mai plăcută şi mai instructivă. Pe de altă parte, **mulţi preferă să rămînă în comuna lor de baştină.** Pentru aceştia am asigurat legături permanente, bune şi comode, prin autobuze, pînă la 25—30 km depărtare. Primăria a acţionat pentru încheierea de convenţii de transport (de ele beneficiază acum peste 5 000 de oameni ai muncii) între unităţile economice şi I.T.A. Noi credem că şi această măsură, care facilitează legătura între locul de muncă şi domiciliu, are influenţă asupra deciziei multor tineri de a-şi întemeia familia în comuna de unde provin. Ne gîndim şi la aspectele materiale legate de creşterea copiilor. Aici, la Roman, de pildă, dispunem de 1 700 locuri în creşe şi grădiniţe. Alte 2 200 de locuri noi se vor crea în cursul acestui cincinal. Sîntem în stare să satisfacem în cea mai mare parte cererile de locuri.

...Un rol important în uşurarea vieţii femeii-mame îl are, desigur, reducerea timpului necesar **aprovizionării.** Vizitînd întreprinderea de tricotaje „8 Martie", întreprinderea „Comuna din Paris" din Piatra Neamţ, platforma industrială Săvineşti, Întreprinderea mecanică Roman, am constatat că s-au extins formele de servire rapidă cu produse alimentare prin unităţi specializate sau prin cantine. **Omul lasă la intrarea în schimb nota de comandă, iar la ieşire găseşte pachetul gata pregătit.**

De asemenea, **se ştie că o creştere demografică sănătoasă presupune şi educarea corespunzătoare a femeilor tinere,** a viitoarelor mame şi a mamelor. La Piatra Neamţ şi la Tg. Neamţ ni s-a relatat despre funcţionarea aşa-numitelor cercuri „Femina", în care problematica sănătăţii femeii şi a tinerelor generaţii ocupă locul central.

...Evident, nu ne-am propus să abordăm în aceste cîteva rînduri întreaga complexitate a fenomenului demografic în judeţul Neamţ. Ceea ce am relatat este edificator însă pentru faptul că aici problemele demografice sînt permanent în atenţia consiliilor populare. Vom încheia subliniind că **măsurile de ordin strict medico-sanitar sînt întregite de un evantai larg de mijloace sociale menite să influenţeze pozitiv creşterea populaţiei.** Noi am creionat doar cîteva.

Al. PLĂIEŞU
Ion MANEA

PĂMÎNTUL bunul cel mai de preț al agriculturii

Să-l respectăm, să-l îngrijim, să-l îmbunătățim pentru belșugul recoltei, pentru prosperitatea noastră!

ESTE VREMEA UNOR ACȚIUNI AMPLE, IMPORTANTE ȘI URGENTE

Este știut, pămîntul — bunul cel mai de preț al agriculturii — pentru a rodi mai îmbelșugat trebuie să fie în permanență îngrijit pentru sporirea potențialului lui productiv. În acest scop este nevoie să fie făcute lucrări de îmbunătățiri funciare — îndiguiri, desecări, eliminare a excesului de apă — pentru a se putea cultiva întreaga suprafață arabilă. Și pentru efectuarea acestor lucrări, acum este vremea să se treacă la organizarea unor acțiuni ample, la care să participe toți locuitorii satelor. Aceasta constituie o sarcină de actualitate a organizațiilor de partid de la sate, consiliilor populare comunale și conducerilor unităților agricole. După cum s-a subliniat la recenta ședință de lucru de la C.C. al P.C.R., prioritate trebuie acordată eliminării excesului de apă de pe terenurile agricole, astfel încît însămînțările și celelalte lucrări agricole de primăvară să se poată desfășura la timp și în cele mai bune condiții. Încălzirea timpului în ultimele zile face posibilă și necesară trecerea cu toate forțele la evacuarea apelor de pe ogoare, la efectuarea desecărilor și îndiguirilor, a celorlalte lucrări de îmbunătățiri funciare. Cum se desfășoară aceste acțiuni în județele Vrancea, Bacău, Dîmbovița, Timiș și Arad?

Una din lucrările prioritare în legumicultură este pregătirea terenurilor ce vor fi cultivate. La cooperativa agricolă Gherghița, județul Prahova, se execută fertilizarea cu superfosfat a suprafețelor din grădina de legume

Acolo unde eliminarea excesului de umiditate cere eforturi imediate

VRANCEA

Odată cu primele zile ale primăverii, sute de cooperatori din județul Vrancea au început munca pe cîmp. Importante forțe au fost concentrate la lucrările de eliminare a apelor care bălțesc pe unele suprafețe însămînțate cu grîu, de pe fînețe și arături. Organizați în formațiuni de lucru, mulți oameni pun la punct sistemele locale de irigații și desecări. La Ciorăști, după cum ne-a declarat tov. Ion Coman, președintele cooperativei agricole, apa bălțește pe o suprafață care însumează circa 300 ha. De aceea, în cele 5 ferme au fost constituite echipe pentru executarea de canale și șanțuri. În același timp, sute de oameni au continuat operațiunile de curățire a canalelor din sistemul de irigații și desecări pe o lungime de 10 kilometri. În mod organizat se lucrează și în cooperativele agricole din Rîmniceni și Măicănești. La Rîmniceni, într-o singură zi, 40 de cooperatori au făcut canale de scurgere pentru evacuarea apei de pe 60 de hectare, iar lucrările continuă și pe celelalte aproape 200 hectare cu exces de apă. Seara, la sediul comitetului comunal de partid Măicănești, tov. Costache Dobre ne-a informat că, pentru zilele următoare, atît la Măicănești, cît și la Rîmniceni sînt prevăzute acțiuni de amploare în vederea executării într-un timp cît mai scurt a tuturor lucrărilor de evacuare a apelor.

Asemenea preocupări am întîlnit în multe alte cooperative agricole din județ. Din păcate, spiritul gospodăresc nu acționează peste tot. La Suraia, într-o singură zi au ieșit la lucrările de eliminare a apei de pe ogoare, la curățirea canalelor din sistemele de irigații și desecări doar 8 oameni. La sediul consiliului popular, vicepreședintele Ștefănache Neagu aștepta... „să se dezgheațe pămîntul". La sediul cooperativei agricole Suraia biroul contabilității era plin de hîrtii și de oameni, atîți cîți ar fi fost necesari pentru constituirea unei echipe de lucru. Nici în comuna Milcovul nu se făcuse mare lucru. Apa bălțea pe aproape 100 hectare la ferma Răstoaca. Iar la sediul primăriei se ținea o ședință de instruire cu toți „factorii de răspundere" din comună. Este necesar ca în timpul cel mai scurt consiliile populare și conducerile unităților agricole să ia măsuri în vederea atragerii locuitorilor de la sate la evacuarea apelor de pe cîmp. (Dan Drăgulescu).

BACĂU

Zăpada aflată din abundență se topește văzînd cu ochii pe văile Siretului, Zeletinului, Trotușului. Apa a și început să bălțească pe ogoare și pășuni. Ing. Alexandru Dăniilă, director adjunct la direcția agricolă, ne-a informat că specialiștii, conducerile cooperativelor agricole și fermelor I.A.S. au identificat toate suprafețele de teren supuse bălții apelor și au stabilit, în mod concret, lucrările ce vor fi executate pe fiecare tarla în parte. În același timp au fost organizate formațiuni speciale de intervenție și puse în stare de funcționare peste 200 de motopompe și grupuri de aspersoare. În ajutorul cooperatorilor au venit și mecanizatorii. Stațiunile pentru mecanizarea agriculturii Traian, Răcăciuni, Hemeiuși, Podu-Turcului, Filipești au pus la dispoziția cooperativelor agricole tractoare cu lamă pentru lucrările de îndiguiri, precum și plugurl pentru deschis canale.

Ce fac cooperatorii? La cooperativa agricolă Sascut-Tîrg, bunăoară, oameni și mașini lucrau de o săptămînă pe tarlalele de la punctele „Ropota" și „Islaz" la scurgerea apelor de pe suprafețele de teren destinate culturilor de porumb și sfeclă de zahăr. Două tractoare mari deschid canale, iar cooperatorii brăzdau terenul pentru scurgerea apei. Pînă acum au fost executate lucrări mecanice și manuale pentru eliminarea excesului de apă de pe o suprafață de peste 100 hectare de pămînt. Se muncește intens și la Săucești, unde pe terenurile celor două cooperative agricole apa bălțește pe circa 800 hectare.

Și în comunele Parincea, Buhoci, Dămienești, Tîrgu-Trotuș, Blăgești numeroși cooperatori, ajutați de mecanizatori, sapă canale, trag brazde, înalță diguri pentru a evacua excesul de apă. Dar în vreme ce unii lucrează, alții mai așteaptă. Deși vecini, cooperatorii din Sascut-Sat nu au întreprins nimic pînă acum în acest scop, în vreme ce cooperatorii din Sascut-Tîrg lucrează de multă vreme la eliminarea excesului de apă. În aceeași situație se află și cooperativele agricole din Orbeni, Strugari, Răchitoasa, Urechești, Izvorul Berheciului și din alte comune. O intervenție operativă a organelor județene de specialitate și a comitetelor de partid din comunele respective ar fi binevenită. (Gheorghe Baltă).

DÎMBOVIȚA

Lucrătorii ogoarelor dîmbovițene acordă, în aceste zile, o atenție deosebită prevenirii excesului de umiditate de pe terenurile agricole. Astfel, printr-o judicioasă concentrare a forțelor mecanice și manuale, în numeroase localități s-au efectuat canale și rigole pentru scurgerea apelor din cîmp, lucrări de subsolaj pe însemnate suprafețe de teren podzolic, s-au controlat și reparat sistemele de desecări existente. În spiritul unei valoroase inițiative locale, lucrările de îmbunătățiri funciare antrenează, pe șantierele de muncă patriotică numeroși locuitori ai satelor. Prin asemenea acțiuni, numai în comunele Mătăsaru și Potlogi s-au efectuat canale de scurgere a apei pe o suprafață de peste 200 ha. Toate acestea nu justifică, totuși, optimismul prematur al organelor județene de specialitate. „Nu avem probleme deosebite cu execesul de apă. Ba, dimpotrivă, putem spune că se înregistrează un ușor deficit de umiditate" — ne declara tov. Marin Armășelu, directorul Oficiului județean de îmbunătățiri funciare. În general, s-ar părea că așa stau lucrurile. Pămîntul este, deocamdată, înghețat, dar, pe alocuri, surprizele dezghețului nu vor putea fi eliminate, dacă nu se trece urgent la acțiune. La Dobra și Bilciurești, ochiuri de gheață și apă acoperă zeci de hectare cultivate cu grîu. Nu s-a acționat la timp pentru eliminarea apelor, deși în această zonă s-a amenajat, încă din anii trecuți, un important sistem de canale colectoare. Mai mult, gospodarii din Bilciurești s-au angajat să realizeze, prin muncă patriotică, o rețea de canale secundare pe o distanță de 2 km, dar se întîrzie declanșarea acțiunii. Ce se mai așteaptă? (Al. Dumitrache).

TIMIȘ

Prin grija organelor de partid și de stat, a unităților agricole în satele timișene se desfășoară în această perioadă ample acțiuni pentru executarea de canale, șanțuri și rigole în vederea prevenirii băltirii apelor pe ogoare. Numai în ultima decadă din luna februarie, prin munca voluntar-patriotică a peste 11 800 de locuitori, precum și prin aportul propriu al cooperativelor agricole și al întreprinderilor agricole de stat a fost dislocată o cantitate de 50 534 mc de pămînt. Realizări deosebite s-au înregistrat în raza comunelor Peciu-Nou, Pișchia, Topolovățu Mare, Belinț, Firdea, Săcălaz, unde cetățenii, organizați în formații speciale de lucru, au executat un volum de desecări superior celui prevăzut pentru această perioadă. În total, de la începutul anului în județ s-au excavat peste 250 000 mc de pămînt. Deși bune, aceste rezultate puteau fi mai substanțiale dacă în toate comunele și satele s-ar fi acționat cu perseverență, folosindu-se perioada de iarnă — atît de propice lucrărilor de desecări pentru realizarea pînă la începutul campaniei de însămînțări a unui volum cît mai mare de excavări din angajamentele asumate pe întregul an. O asemenea situație am întîlnit-o în ultimele zile în comunele Nițchidorf, Sînandrei, Voiteg, Liebling, Lenauheim și altele. E o datorie a comitetelor comunale de partid și a consiliilor populare de a mobiliza cît mai urgent forțele locale în vederea impulsionării acestei activități, menită să asigure obținerea unor producții agricole sporite. (Cezar Ioana).

IN SISTEMUL TEUZ—HOMIOȘ—VĂRȘAND

Îndiguirile sînt încheiate — dar întîrzie desecările

Ca urmare a unor vaste lucrări hidroameliorative, în județul Arad a fost dat în exploatare unul dintre cele mai mari și moderne sisteme de desecări din țară, cel de la Teuz—Homioș—Vărșand. Peste 70 000 ha supuse revărsării celor două Crișuri — Alb și Negru — au fost scoase definitiv de sub influența apelor și transformate în pămînturi fertile. Valorificarea din plin a acestor terenuri este condiționată însă de executarea canalelor de scurgere, administrarea de amendamente pentru reducerea acidității terenului, efectuarea unor lucrări de afinare în profunzime etc. De asemenea, se cer încheiate grabnic lucrările de desecări, sarcină care revine cooperativelor agricole. Este vorba de canalele din interiorul incintelor amenajate care să poată asigura funcționalitatea sistemului în totalitatea lui. Deși sistemul este aproape gata — lucrările au fost executate în proporție de 95 la sută — sînt terenuri care nu vor putea fi cultivate în mod corespunzător dacă nu se execută asemenea lucrări mărunte, dar absolut obligatorii.

Ne-am așteptat să întîlnim acum în cîmp o amplă mobilizare de forțe umane, programe de acțiune cu sarcini concrete pe zile și oameni, astfel încît să poată fi asigurată buna funcționare a sistemului cel puțin pe suprafețele ce se vor însămînța în primăvară. Din situația statistică privind mersul lucrărilor din ultimele zece zile rezultă că nu s-a făcut aproape nimic. Cooperativa agricolă din Sepreuș are de efectuat cel mai mare volum de lucrări — 58 000 mc de săpături. Cu forța de muncă existentă aici ele ar putea fi terminate în 2—3 luni. Pentru aceasta se cere mai multă preocupare din partea conducerii cooperativei și consiliului popular comunal în vederea mobilizării oamenilor la executarea acestor lucrări. Dar cum nu există nici una, nici alta — nu se face nimic. Mai mult, președintele cooperativei, tov. Mihai Hent, și inginerul-șef, Augustin Moș, încercau să ne convingă că, de fapt, sînt lucrări care depășesc puterile locale și, ca urmare, nu și-au propus să le execute în această primăvară. Prezent la discuție, primarul comunei, tov. Mircea Serban, mai optimist, era cu totul de altă părere, făcînd promisiuni că vor fi antrenați cetățenii la săparea canalelor. La Sintea Mare, președintele cooperativei și inginerul-șef nici măcar nu știau că cei 6 000 mc de canale neexecutate intră în atribuțiile cooperativei. Și chiar dacă ar fi știut e greu de presupus că ar fi făcut ceva de vreme ce chiar și pentru defrișarea tufelor de spini așteptau să vină un tractor cu lamă de la S.M.A. Asta în timp ce din forța de muncă a cooperativei lucrau efectiv doar 15 oameni, la care se adăugau cei din zootehnie.

Situații asemănătoare sînt și la Berechiu, Cernei, Adea, Răpsig sau Cărant. În locul unor acțiuni concrete, nu o dată ne-a fost dat să auzim justificări. Din ele nu e greu să desprinzi o anume mentalitate ce se manifestă la unele cadre de conducere din unitățile agricole, aceea de a întocmi memorii și acte justificative spre a dovedi marele avantaj al mecanizării în loc să pună umărul, astfel încît aceste lucrări să fie făcute cu hîrletul și lopata. Și cum forța colectivă de a birui cu brațele este împotriva convingerii lor, așteaptă nivelatoarele sau buldozerele.

Organele agricole județene cunosc situația, dar nu au intervenit pentru înlăturarea acestor neajunsuri. Amintim că pentru îndiguirile și desecările amintite, statul a cheltuit milioane de lei. Acest efort uriaș trebuie să fie urmat și de lucrări executate temeinic de către membrii cooperativelor agricole. Iată de ce este de datoria organizațiilor de partid, a primăriilor comunale, consiliilor de conducere din cooperative și organelor agricole județene să treacă de urgență la mobilizarea tuturor locuitorilor de aici în vederea terminării cît mai repede a tuturor lucrărilor de desecări.

Iosif POP

Cum s-a cristalizat și cum se realizează

UN PROGRAM DE REDUCERE A EFORTULUI VALUTAR

ÎN JUDEȚUL BRAȘOV

Este cunoscut faptul că industria județului Brașov contribuie în mod substanțial la exportul țării noastre, un export tot mai dinamic, mai eficient de tractoare, autovehicule, rulmenți și alte produse cu grad înalt de prelucrare. În același timp însă, colectivele de întreprinderi din acest județ urmăresc stăruitor și diminuarea importurilor, a efortului valutar al statului. Dovada? Sub deviza: **„Aport sporit al oamenilor muncii din județul Brașov la reducerea eforturilor valutar ale țării"** a fost inițiată la sfîrșitul anului trecut o amplă și valoroasă acțiune coordonată de comitetul județean de partid, consiliul județean de control muncitoresc al activității economice și sociale, consiliul județean al sindicatelor și filiala AROMAR (Asociația Română de Marketing). Este vorba despre **organizarea, în cadrul unei expoziții de aparate, piese și materiale tehnologice importate de întreprinderile brașovene, a unui dialog direct între reprezentanții unităților respective și cei ai întreprinderilor care dispun de condiții pentru executarea acestora în unitățile lor.** Eficacitatea dialogului a constat tocmai în faptul că s-a desfășurat la obiect, că reprezentanții întreprinderilor producătoare au putut vedea și studia „pe viu" produsele respective, le-au putut cunoaște caracteristicile, fiecare produs fiind însoțit și de o fișă tehnică.

Într-o primă etapă, dialogul s-a desfășurat între reprezentanții unităților județului. După cîteva zile, el a continuat cu reprezentanții unui număr de aproape 30 de întreprinderi din celelalte județe ale țării, invitați la Brașov de către organizatori. Desigur, găsirea unor unități industriale care să preia pentru execuție unele sau altele din aparatele, piesele sau materialele expuse nu a fost, în toate cazurile, un lucru ușor. Unii delegați s-au declarat de acord din primul moment ca întreprinderile lor să preia fabricația anumitor produse prezentate în cadrul expoziției, dar au solicitat, la rîndul lor, să li se asigure materialele sau semifabricatele necesare. În unele situații, asemenea probleme au fost rezolvate pe loc, în altele însă a fost și este încă necesar să se caute furnizorii respectivi. Deosebit de **receptivi la solicitări s-au dovedit a fi, pînă în prezent, Combinatul chimic din orașul Victoria, I.S. Tg. Secuiesc, „Electromet" din Oradea, I.C.R.N.U. din Tulcea, I.M. Sadu-Gorj, „Electroargeș", I.L. Cîmpulung ș.a.** În total, **pînă acum au fost stabiliți furnizori pentru circa 70 produse,** ceea ce va duce, potrivit unui calcul preliminar — dacă furnizorii respectivi își vor onora cuvîntul dat — la realizarea unor economii valutare de cîteva zeci de milioane lei.

Acțiunea de asimilare și fabricare în țară a unor produse care figurează deocamdată pe listele de importuri ale întreprinderilor brașovene a cîștigat în amploare și eficiență. S-au întocmit cataloage cu produsele importate nepreluate încă spre asimilare și fabricare, însoțite de pachete de fișe tehnice, care se expediază în toate județele țării, unde consiliile județene de control muncitoresc, consiliile județene ale sindicatelor și filialele AROMAR urmează să le pună la dispoziția unor întreprinderi pentru consultare, sau să organizeze consultarea lor colectivă, în vederea producerii acestora cu forțe proprii.

De asemenea, **în fiecare unitate economică s-au organizat expoziții** în care sînt înfățișate materiale, produse, repere, subansamble ce se importă, sau modele, mostre, machete, proiecte, desene și fotografii, însoțite de fișe cu principalele caracteristici tehnice — expoziții care prilejuiesc schimburi de păreri, luarea de angajamente pentru fabricarea în țară a unora din aceste produse. **În curînd, în toate întreprinderile care folosesc produse, piese sau materiale din import vor avea loc analize tehnico-economice cu privire la fiecare produs, material sau reper prevăzut în planul de import pe acest an, precum și în cincinal.** În cadrul analizelor, la care vor participa muncitori, tehnicieni, ingineri, cadre de specialiști din producție și cercetare, vor fi întocmite programe concrete privind asimilarea și fabricarea unora din aceste produse, cu date precise: de cînd se renunță la importul produsului respectiv, cine îl va asimila, cine răspunde ș.a.m.d. Acțiunea este coordonată la nivelul întreprinderilor de un colectiv, sub îndrumarea unui cadru de conducere. În unitățile care au volum mai mare de importuri se vor crea un colectiv central și colective pe produse, subansamble și repere. **La nivelul județului** s-a înființat un colectiv care coordonează întreaga activitate de restringere a importurilor, de asimilare și fabricare a produselor respective în condiții bune de calitate, nivel tehnic și economicitate.

În multe unități s-au înregistrat de pe acum o seamă de rezultate pozitive. La Întreprinderea de autocamioane, de pildă, în urma apelurilor adresate de conducerea unității unor centrale și întreprinderi din țară, numeroși delegați au și venit la Brașov pentru a vizita expoziția și a prelua spre asimilare o serie de produse. **Pînă acum au fost preluate pentru execuție circa 10 la sută din pozițiile de repere, materiale și produse expuse.**

Dintre produsele aduse încă din import, care reclamă o atenție deosebită, se detașează **articolele din cauciuc și mase plastice.** Or, unitățile industriei chimice manifestă încă puțină receptivitate față de cerința de a le produce în țară, cu forțe proprii, invocînd motivul că numărul reperelor solicitate este redus și, deci, fabricarea lor nu este rentabilă. Ar fi de așteptat, ca și întreprinderile respective să analizeze temeinic necesitățile, să fie mai receptive, pentru a contribui — cu forțe proprii — la economisirea fondurilor valutare ale țării.

Nicolae MOCANU
corespondentul „Scînteii"

O „ilustrată" pe adresa Trustului I.A.S. Prahova

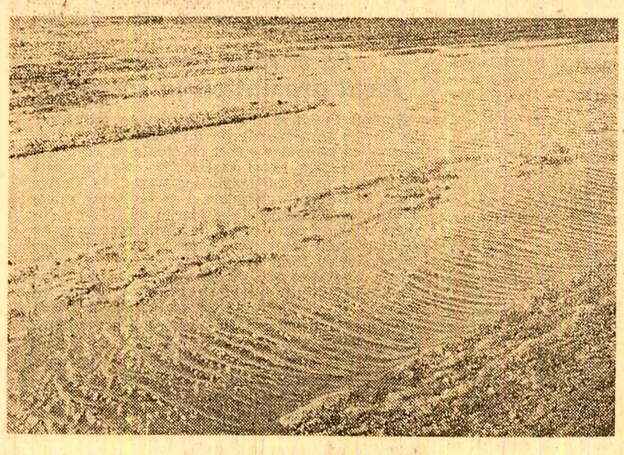

Ceea ce se vede în fotografia alăturată este apă rezultată din topirea zăpezii și care bălțește pe zeci de hectare de teren cultivate cu grîu ale fermei Drăgănești, din cadrul I.A.S. Albești, județul Prahova. După cum se știe, stagnarea îndelungată a apelor poate provoca pierderi de recoltă. De ce nu se execută rigole și șanțuri de scurgere? „Nu avem forța de muncă necesară — ne-a spus tov. Gheorghe Iancu, șeful fermei. Organele județene ne-au promis ajutor. De la cooperativa agricolă Sălcioara, vecină cu noi, urma să vină o brigadă de cooperatori pentru a executa, contra cost, șanțuri în vederea eliminării apelor care bălțesc. Pînă acum nu a venit nimeni". Problema este însă de ce conducerea I.A.S. Albești nu a mobilizat pe mecanizatori și pe ceilalți lucrători permanenți ai fermei la executarea acestor lucrări simple? Se așteaptă oare ca să facă bălțile pește?

A. PAPADIUC
Foto: **S. Cristian**

Cînd se înțelege bine adevărul:

TIMPUL ÎNSEAMNĂ BANI, TIMPUL ÎNSEAMNĂ BUNURI PENTRU SOCIETATE

● Cum acționează „brigăzile de muncă și educație" pentru întărirea disciplinei. ● Din experiența colectivului de la „Grivița roșie" în valorificarea eficientă a timpului productiv.

Îndeplinirea ritmică, la un înalt nivel calitativ a sarcinilor de plan implică organizarea judicioasă a producției, respectarea fermă a normelor disciplinei muncii. În acest sens, secretarul general al partidului, în Expunerea la Congresul consiliilor populare, sublinia: „Planul este în așa fel întocmit încît prin folosirea rațională a timpului de muncă — chiar fără eforturi deosebite, și în cadrul programelor de lucru — prevederile sale să se poată realiza în bune condiții". Cum sînt înțelese și aplicate aceste cerințe de bază ale activității economico-productive? Este întrebarea care am adresat-o în cursul investigațiilor întreprinse pe tema folosirii timpului de lucru, la **Întreprinderea mecanică de material rulant „Grivița roșie" din Capitală.**

— Sîntem buni gospodari numai dacă asigurăm desfășurarea procesului normal al producției în timpul de lucru stabilit — ne spunea maistrul **Gheorghe Banu,** de la atelierul triple valve. Și la noi în atelier au fost unii care lipseau fără motiv, încît alții trebuiau să muncească în locul lor pentru a nu rămîne în urmă cu planul. Printr-o susținută muncă educativă în cadrul atelierelor și brigăzilor prin **constituirea „brigăzilor de muncă și educație",** s-a reușit ca termenul „de absență nemotivată" să fie întîlnit foarte rar în pontaje.

— Cum acționează, de fapt, „brigăzile de muncă și educație" pentru întărirea disciplinei producției?

— De pildă, dacă un om lipsește fără motiv de la lucru, a doua zi toată brigada se adună și dezbate cazul respectiv. Drept să spun, nu este o situație prea plăcută pentru cel aflat în culpă... Iar dacă absențele se repetă, brigada poate propune sancțiuni. În fond, este vorba de manifestarea într-o formă cît se poate de concretă a opiniei colectivului, a conștiinței muncitorești.

— Desigur, nu este totul ca oamenii să nu absenteze, ci și ca ei să lucreze cu conștiinciozitate — a ținut să adauge **Marin Lixandru,** șeful unei brigăzi de frezori. Cea mai bună metodă în acest scop este ca **fiecare să știe cu precizie ce are de făcut în tot timpul zilei de lucru.** Lucrăm în acord global, deci toți trebuie să muncim ca unul. Dar pentru aceasta fiecărui muncitor trebuie să i se repartizeze sarcini clare din programul de muncă al brigăzii.

Într-adevăr, și la locul de muncă al brigăzii de frezori, ca și în toată întreprinderea, muncitorii lucrează cu spor, își îndeplinesc cu seriozitate sarcinile care le revin. Și totuși, la cîte o mașină nu se lucrează; sînt muncitori care își părăsesc pentru minute în șir locul de muncă în toiul producției. Deși asemenea cazuri sînt evident puține, totuși punem, firesc, întrebarea: care sînt cauzele acestor abateri de la disciplina producției?

— Sînt unele utilaje care se defectează cam des — ne explică maistrul **Gheorghe Ion,** de la atelierul strungărie. Aș spune că reparațiile pe care le execută sectorul mecanic-șef nu sînt întotdeauna de calitate. În plus, adesea intervențiile la mașini nu se fac cu suficientă operativitate; iar, cum știți, fiecare minut, fiecare oră contează.

— Există un singur punct de distribuire a sculelor pe toată întreprinderea — completează muncitorul specialist **Dumitru Stan.** Sigur că fiecare muncitor irosește timp prețios atunci cînd trebuie să-și lase mașina și să plece după scule. **Ar fi bine dacă gospodăria sculelor ar fi descentralizată, pe puncte de distribuire, chiar în secțiile și atelierele de producție.** Cu atît mai mult cu cît, față de marile probleme rezolvate ale reorganizării fluxurilor de producție, aceasta este o chestiune mult mai lesne de soluționat.

Iată dar, puse în evidență o serie de rezerve de sporire a producției prin mai buna utilizare a timpului. De aceea ne-am interesat mai departe „pe filieră" ce se întreprinde pentru înlăturarea neajunsurilor semnalate, precum și pentru perfecționarea în continuare a organizării muncii?

— Observațiile sînt juste — ne-a spus ing. **Doru Grecescu,** de la compartimentul proiectare tehnică și tehnologică. Trebuie să arăt că specialiștii întreprinderii analizează aceste probleme și, în scurt timp, se va trece la amplasarea mai judicioasă a punctelor de distribuție a sculelor; totodată, vor fi aplicate o serie de măsuri pentru îmbunătățirea activității sectorului „mecanic-șef". Pînă acum am realizat cu forțele proprii de proiectare și execuție reorganizarea completă pe baze raționale a proceselor de fabricație. De asemenea, prin introducerea unor noi tehnologii și perfecționarea celor ce se aplică în prezent, ca și prin alte măsuri, cum ar fi: demontarea centralizată a tampoanelor, organizarea lucrului pe tacte la atelierul de boghiuri, containerizarea transportului intern între unele secții, organizarea debitării centralizate — urmează să se obțină, în general, la locurile de muncă respective **o sporire cu 27 la sută a productivității muncii.**

Aici, la întreprinderea mecanică „Grivița roșie", **un minut înseamnă o producție de peste 3 000 de lei.** Iată de ce deviza de muncă **„Nici un minut irosit!"** a devenit cauza întregului colectiv. Pentru ca timpul de muncă să fie fructificat cu valoare maximă pentru producție, important este să se desfășoare în continuare acțiuni clare, dinamice, sub îndrumarea organizației de partid, care să urmărească generalizarea la toate locurile de muncă, în toate compartimentele, a spiritului gospodăresc, stimularea creativității muncitorilor și specialiștilor pentru organizarea tot mai bună, mai eficientă a producției și a muncii.

Corneliu CÂRLAN

O INIȚIATIVĂ VALOROASĂ LA „TEXTILA" GALAȚI:

„GRAM CU GRAM SE STRÎNGE TONA"

De mai bine de trei ani, la Întreprinderea „Textila" din Galați se aplică o valoroasă inițiativă sugestiv intitulată „Gram cu gram se strînge tona". Scopul ei: economisirea materiei prime, bumbacul, pe de o parte, iar pe de alta întărirea ordinii și disciplinei în muncă, a spiritului de gospodărire, îmbunătățirea calității produselor. Inițiativa acționează în principal la filaturile întreprinderii, deși spiritul de economie la care îndeamnă ea este acum comun tuturor secțiilor și locurilor de muncă de aici. Și adunînd, gram cu gram, materia primă, harnicele textiliste gălățene au reușit, de pildă, să economisească numai în 1975 o cantitate de 52 tone fibră, din care s-au putut confecționa circa 70 000 rochii. Fruntaș în această acțiune este colectivul filaturii B2. După cum ne declara ing. Ion Georgescu, directorul adjunct tehnic al întreprinderii, hărnicia celor ce lucrează aici poate fi probată și de frumoasele rezultate obținute în producție pe primele două luni din acest an. Astfel, pe întreaga unitate s-au obținut suplimentar 6 000 mp țesături finite, 2 000 kg fire ș.a. produse, care au asigurată desfacerea. Mai adăugăm că în cea mai mare parte producția acestui an se realizează la „Textila" Galați după desene noi, în primele două luni întreaga producție livrată beneficiarilor răspunzînd dezideratului noutății, al calității ireproșabile. (Dan Plăeșu).

Prin creșterea productivității muncii

Colectivul Întreprinderii bucureștene „Electroaparataj" a încheiat primele două luni ale anului cu bune rezultate în producție. Puternic mobilizați de organizația de partid, muncitorii, tehnicienii și inginerii unității, angajați într-un efort susținut pentru îndeplinirea sarcinilor economice din acest an, au obținut o producție suplimentară de 16 milioane lei, concretizată în aparataj electric de joasă tensiune. Acest spor a fost realizat în principal pe seama creșterii productivității muncii, prin folosirea mai bună a timpului de lucru și utilajelor, îmbunătățirea aprovizionării tehnico-materiale, prin perfecționarea organizării științifice a producției și a muncii. (Dan Constantin).

CUM VORBIM, CUM SCRIEM ROMÂNEŞTE?

Prof. dr. Gavril ISTRATE

Limba — factor al unității naționale

Cine urmărește istoria patriei noastre din secolul al XVI-lea, de cînd ni se păstrează primele texte scrise în românește, nu se poate să nu fie impresionat de legătura desăvîrșită care există între această istorie și limba pe care o vorbim. Cum s-a subliniat, de atîtea ori, începuturile scrisului nostru sînt timide și foarte îndepărtate de limba de astăzi. Primii traducători de cărți religioase din Maramureș și din nordul Transilvaniei, de la începutul secolului al XVI-lea, urmăreau, mai ales, sensul izolat al fiecărui cuvînt și nu ideea din text. Sintaxa era tributară limbii după care se făcea traducerea. Situația nu avea să se schimbe nici în a doua jumătate a secolului, cînd se tipăresc, la Brașov, cărțile coresiene. Se impune, totuși, observației, un lucru de amănunt, foarte important prin consecințele lui, și anume: colaboratorii diaconului Coresi compară traducerile proprii cu ceea ce au realizat înaintașii; ei „colaborează", am spune, cu traducătorii maramureșeni, în sensul că preiau de la aceștia unele lecturi care li se par potrivite. În același timp, ei aduc și unele modificări textelor respective, mai ales în vocabular, prin înlocuirea unor cuvinte sau fonetisme necunoscute graiului din sudul Transilvaniei, unde activau ei.

Metoda aceasta de lucru este și mai vizibilă în secolul al XVII-lea, la moldovenii Varlaam și Dosoftei care, ajutați de marii cronicari și de traducătorii textelor juridice, mută centrul de greutate la răsărit de Carpați. În această vreme, ardelenii traduc romanul popular „Alexandria" și tipăresc una dintre cele mai frumoase traduceri religioase, din toată perioada veche, „Noul Testament de la Bălgrad" (1648).

Cărțile lui Varlaam și Dosoftei, la care adăugăm și letopisețul lui Miron Costin, sînt, în primul rînd moldovenești, dar ele conțin și numeroase fonetisme, cuvinte și forme ardelenești, de unde rezultă că autorii respectivi cunoșteau bine și apreciau activitatea desfășurată, pe acest tărîm, înaintea lor, în Transilvania.

Spre sfîrșitul secolului, la numai doi ani după apariția, la Iași, a traducerii lui Dosoftei, „Viețile sfinților", moldovenii aveau să predea făclia muntenilor, prin grija cărora se tipărea, la 1688, „Biblia de la București", prima traducere integrală a scripturii, în limba română. De fapt, această carte monumentală se leagă de provincia din sudul țării mai mult sub aspect geografic, fiindcă din punctul de vedere al limbii ea reprezintă o sinteză a eforturilor tuturor românilor, de pînă atunci, din toate provinciile istorice. Cartea este o operă de colaborare, în sensul că în ea au fost preluate, fără modificări importante, unele traduceri anterioare, cum sînt „Palia de la Orăștie" (1582), „Vechiul Testament", tradus de moldoveanul Nicolae Milescu, „Noul Testament de la Bălgrad" etc. Dintr-o comunicare, recentă, a lui N.A. Ursu rezultă că manuscrisul lui Milescu a fost revăzut și completat de mitropolitul Dosoftei, celălalt mare cărturar moldovean al vremii.

Se impune, deci, concluzia că vechile traduceri nu erau independente una de alta, că la fiecare încercare nouă se folosea experiența anterioară. În situația istorică din țările noastre, faptul acesta are o semnificație cu totul deosebită. Împotriva frontierelor care despărțeau cele trei provincii, românii au constituit, totdeauna, o unitate desăvîrșită și au acționat, împreună, pe toate planurile. Iată pentru ce se întîlnesc, în „Biblia de la București", pe lîngă o serie de particularități lingvistice muntenești, numeroase alte trăsături ardelenești și moldovenești.

La începutul secolului al XVIII-lea centrul de greutate se mută, din nou, în Moldova, prin activitatea lui Dimitrie Cantemir și, mai tîrziu, a lui Ion Neculce și, apoi, de aici, iar în Transilvania, unde, odată cu apariția Scolii Ardelene, se ivesc zorii culturii, ai literaturii și ai limbii noastre moderne. De la 1780 pînă la 1830, vreme de cincizeci de ani, deci, aproape toate cărțile românești cunoscute sînt tipărite la Buda, la Brașov sau la Sibiu, centre în care activau ardelenii. Prin aceste cărți se popularizează ideea latinității limbii ardelene sînt preluate, cum vedem, de românii din celelalte provincii și duse mai departe. Ele stau, în mare măsură, la baza înnoirilor lui Heliade, figura cea mai impunătoare, în cultura națională, între anii 1830—1840, cînd atît ardelenii, cît și moldovenii încep să se orienteze după directivele lui.

În 1840, moldovenii de la „Dacia literară", prin activitatea lui Alecsandri, a lui C. Negruzzi și a lui Alecu Russo, realizează limba literară modernă și pregătesc, împreună cu muntenii Ion Ghica, N. Bălcescu ș.a., nu numai unirea politică de la 1859, ci și drumul marilor scriitori de mai tîrziu, Al. Odobescu, I.L. Caragiale, M. Eminescu, I. Creangă, prin operele cărora limba noastră se apropie de perfecțiune.

Ion Creangă, spre deosebire de ceilalți scriitori pomeniți, creează lucrări de valoare neobișnuită numai cu ajutorul limbii populare, fără neologisme și fără arhaisme. Ca el vor proceda și ardelenii Ioan Slavici și George Coșbuc.

Începutul secolului nostru este marcat de apariția unor nume mari de scriitori, în toate provinciile istorice: Goga și Agârbiceanu, în Transilvania, Arghezi în Muntenia, Sadoveanu în Moldova. La sfîrșitul primului război mondial, odată cu întregirea neamului, limba noastră devenise unitară. De acum înainte, elementele regionale nu mai apar, în literatură, decît în scopuri stilistice și, se înțelege, în lucrările în proză. Poezia le evită cu totul și, de pildă, ardeleanul Blaga, munteanul Ion Barbu și moldoveanul Al. A. Philippide nu-și trădează, nici unul, originea locală, prin limba pe care o folosesc.

Limba română poate fi comparată cu mulțimea rîurilor care brăzdează, în lung și în lat, pămîntul patriei. Întocmai ca ele, graiurile în care au scris strămoșii noștri încep să se caute unele pe altele, spre a adeveri vorba cronicarului că „românii toți dintr-o fîntînă cură". Și așa cum toate rîurile țării își pierd „și numele și apa" în Dunăre și apoi în mare, tot așa graiurile din Maramureș și cele din Brașov, din Banat și din Moldova, ca și cele din preajma cetăților de scaun, Tîrgoviște și Suceava, s-au împletit între ele, de-o parte și de alta a Carpaților, într-un covor de frumusețe și de armonie desăvîrșită, sub semnul zimbrului moldovenesc și al vulturului muntenesc, cu gîndul la mîndria niciodată îngenuncheată a lui Horea și la jalea care s-a scurs, pe toate văile și spre toate zările, din fluierul fără de moarte al lui Avram Iancu.

DIN „POȘTA RUBRICII"

Invităm — cu ocazia inaugurării anchetei „Cum vorbim, cum scriem românește?" — să participe la acest dialog de larg interes, alături de specialiști, de alți oameni de cultură, pe toți cei care, fără să fie specialiști, cultivă cu dragoste și respect limba românească, vorbind-o și scriind-o corect. Această invitație pornea de la convingerea că o asemenea dezbatere nu poate lăsa indiferent pe nimeni și că o largă participare a celor ce se exprimă în această limbă este oricînd binevenită. De atunci, pe adresa ziarului sosesc zilnic scrisori prin care cetățeni din toată țara — cu preocupări și niveluri de pregătire diferite — ne-au transmis gîndurile lor despre limba românească actuală. Facem loc, în rîndurile ce urmează, citorva dintre aceste opinii, propunîndu-ne să dăm „poștei rubricii" un caracter permanent.

Forme diverse de cultivare a limbii

Consiliile județene pentru cultură și educație socialistă ar putea organiza acțiuni de masă, folosind mijloacele existente, universitățile populare, brigăzile științifice, stațiile de radioficare. Brigăzi științifice se pot alcătui chiar și în exclusivitate pe teme lingvistice: probleme de ortografie și ortoepie, probleme de semantică (ex. folosirea corectă a neologismelor), probleme de toponimie (adevărată pagină de istorie condensată), probleme de onomastică, domeniu în care se cuvine a desfășura o adevărată muncă de educare a publicului. **Dorința de cultivare a limbii nu este deci numai o chestiune de instrucție, ci și de educație.** Pentru aceasta, mă gîndesc că, dacă au loc întîlniri ale scriitorilor de literatură cu cititorii, de ce n-ar avea loc și întîlniri ale lingviștilor, autori de cărți cu același public?

Prof. Const. MANOLESCU
Școala generală nr. 8, Tîrgoviște

Cîteva sugestii

Cred că bazele vorbirii și scrierii corecte se pun în școala generală. Dar tocmai la acest nivel, cum bine remarca academicianul Iorgu Iordan în articolul „Înscriere la cuvînt" („Scînteia" — 30 noiembrie 1975), se înregistrează o serie de lipsuri. Adevărul e că și noi, cadrele didactice, întîmpinăm unele greutăți.

În primul rînd, amintesc deserviciul pe care ni-l fac unele edituri („Editura pentru literatură", „Minerva") care scriu pe coperta cărților numele autorilor și titlul cu inițială mică. Exemplific la prima editură cu: „bacovia-plumb" — 1965; „blaga — poemele luminii și mirabila sămînță" — 1968, iar la a doua cu: „hasdeu — etymologicum magnum romaniae" — 1970 și „anton pann — povestea vorbii" — 1971. La fel mi-au scris și elevii, iar la corectările ce le-am făcut și-au justificat scrierea cu... cărțile respective. Le-am vorbit despre această estetică prost înțeleasă, care apare și pe micul ecran deseori, dar e bine să nu se mai ofere asemenea prilejuri. Comisia de cultivare a limbii poate impune respectarea „Îndrumătorului..." și la televiziune, și la editurile amintite.

În al doilea rînd, numeroase cărți care vor să dea elevilor modele de analize literare și stilistice, unele manuale școlare de lecturi literare și de gramatică chiar conțin multe inexactități, definiții incomplete sau eronate, exemple neconcludente. Unele din aceste abateri au fost menționate în presa de specialitate.

În al treilea rînd, pentru îmbogățirea materialelor necesare unei predări adecvate a limbii și literaturii române, propun ca pe lîngă discurile și diafilmele existente, pe lîngă alte materiale confecționate pe plan local, după pricepe-rea și talentul profesorului de limbă română, să se editeze șapte seturi de planșe (1. Fonetica. 2. Vocabularul. 3. Morfologia. 4. Sintaxa propoziției. 5. Sintaxa frazei. 6. Semne de ortografie și punctuație. 7. Să scriem corect).

Am remarcat că problemele de limbă au fost discutate pînă acum doar în revistele de specialitate, dedicîndu-se unui public cititor restrins. De aceea e lăudabilă inițiativa „Scînteii". E necesar însă ca la aceasta să contribuie și alte publicații centrale și chiar publicațiile județene. Căci cu toții avem datoria nobilă de a apăra și cultiva limba noastră, datorie pe care ne-o vom îndeplini numai acționînd cu toate mijloacele și pe toate „fronturile".

Prof. Tănase GHEORGHE
Școala generală Smîrdan,
comuna Suharău, județul Botoșani

Să vorbim despre... locul gramaticii în școală!

Studiul limbii și literaturii române ocupă un loc mediu în planurile de învățămînt. De pildă, gramatica nu mai e obiect de studiu în liceu. Or, gramatica este ca și matematica. Se însușește la nivel scăzut, corespunzător vîrstei, la clasele mici, se însușește temeinic, i se sesizează subtilitățile, se formează deprinderile de folosire corectă a ei de către elevii de liceu, respectiv, de o vîrstă mai mare. De aceea, este greu să ne imaginăm ca fiind de nivel corespunzător susținerea unui examen de gramatică la facultatea de filologie, dintr-o materie făcută cu patru ani în urmă în clasele școlii generale! Cît se poate acumula în patru ani de învățare a gramaticii? Cît de mult uită un elev timp de 4 ani? Sînt întrebări la care se cade să medităm temeinic. Căci, a scrie și a vorbi corect înseamnă, implicit, a educa pe cel căruia te adresezi, a fi ascultat cu atenție de ei. Vorbirea și scrierea corectă sînt factori de cultură, de civilizație, de educație politică și patriotică.

Prof. D. D. VOICU
Liceul real-umanist
„Frații Buzești" Craiova

Dotația tehnică a laboratoarelor școlare vine frecvent astăzi în sprijinul studiului disciplinelor umaniste; în imagine, un aspect din laboratorul fonetic al Liceului „Ion Neculce" din București

Un educator prea rar solicitat: COMEDIA pe scena teatrelor noastre

Într-un cuplet al comediei **Chirița la Iași**, Vasile Alecsandri zice: „Teatrul este o școală / Unde-nveți, rîzînd voios, / A te feri de boală, / De-orice năravuricios".

Versurile acestea ar putea sta drept moto pentru unul din capitolele cele mai importante ale dramaturgiei noastre naționale: COMEDIA. De la începutul începuturilor, scriitorii s-au aplecat cu pasiune și responsabilitate civică asupra acestui gen. E o întîmplare? Cred că nu. Dimpotrivă. Biciuirea relelor sociale prin rîs este, după toți marii exegeți ai culturii și literaturii române, o trăsătură caracteristică a însuși poporului nostru. Înzestrat cu o mare disponibilitate interioară și cu un optimism robust, omul din popor a știut, în toate timpurile, să treacă diformitățile morale și sociale printr-un filtru satiric original. Să ne gîndim o clipă la producțiile folclorice, la primii dramaturgi care au preluat instinctiv această vină comică și creează piese ce-și propun obiective progresiste social-politice. După momentul de excepțională înflorire a genului marcat de ctitorul teatrului românesc, Vasile Alecsandri, comedia își va găsi marele și inegalabilul creator în persoana lui Ion Luca Caragiale.

Ar merita, fără îndoială, să ne oprim, fie și pe scurt, asupra comediografilor dintre cele două războaie mondiale, dar scrierile lui Sebastian, Victor Ion Popa, Al. Kiriițescu, Tudor Mușatescu, Mircea Ștefănescu, G. M. Zamfirescu, Camil Petrescu sînt mult prea bine cunoscute pentru a mai face apel la argumente noi în favoarea ideii că românul nu e născut doar poet, ci și comediograf.

Am evocat toate acestea pentru a sublinia încă o dată marea tradiție a comediei în teatrul românesc. Și mai ales imensa responsabilitate care ne revine nouă, astăzi, pentru a continua și a dezvolta, pe o treaptă superioară, această tradiție.

Realitățile sociale și politice s-au schimbat fundamental în societatea noastră, omul muncii a devenit stăpîn al propriului său destin. Partidul mobilizează cu energie și succes toate resursele poporului pentru a perfecționa nu numai economia și viața socială, dar și relațiile interumane, pentru a înzestra conștiințele cu o perspectivă științifică, marxist-leninistă asupra lumii și vieții, a așeza bazele trainice ale viitoarei societăți comuniste. Faptele demonstrează justețea deplină a acestei politici și triumful ei categoric.

Societatea socialistă multilateral dezvoltată este însă opera oamenilor. Ei au de biruit dificultăți din cele mai diverse — unele legate de complexitatea unei opere de edificare fără precedent în istoria țării, altele avînd la bază lesturile unei educații care își avea drept deviză **homo homini lupus**. În fine, trebuie să spunem răspicat că au apărut și încă apar diformități morale. N-au dispărut parazitismul, lenea, comoditatea, egoismul, spiritul de parvenire, chiar la unii oameni — aici e paradoxul situației — care fac parte din generația nouă, de după 1944.

Dramaturgia originală a făcut multe pentru a combate rămășițele educației mic-burgheze, a luat atitudine hotărîtă împotriva neajunsurilor ivite în organizarea noii societăți, dar mai ales a năravurilor și manifestărilor inapoiate din conștiința oamenilor. Inclusiv comedia a repurtat, trebuie s-o recunoaștem, succese importante în lupta pentru asanarea morală a societății, în propulsarea unei atitudini înaintate, partinice, în muncă, în viața familială și socială. Avem o serie de piese ca **Mielul turbat, Opinia publică, Ziariștii, Șeful sectorului suflete, Viața e ca un vagon**?, care vor rămîne lucrări de referință. Un Spiridon Biserică, un Chitlaru, un Cerchez, un Todor Frențiu nu vor fi uitați, deoarece au intrat în conștiința publicului larg.

Puncte de vedere

Totuși, dacă stăm să punem în balanță, pe de o parte, marea noastră tradiție în ale comediei, aviditatea reală a publicului pentru acest gen, remarcabila galerie de comedieni pe care o are scena românească și forța educațională a satirei, iar pe de altă parte realizările uitimelor trei decenii, vom observa, cu regret, că talerul nu înclină în favoarea acestora din urmă. Apar puține și la intervale mari comediile de bună calitate, teatrele fiind, în același timp, invadate de o cantitate imensă de comedioare, farse, piese polițiste — bătăioase numai în aparență, ambițioase numai la suprafață, cu un fond de idei și personaje mai mult decît firave, neinteresante.

Iată, am în față **Codul principiilor și normelor muncii și vieții comuniștilor, ale eticii și echității socialiste.** Cît de mult am putea cîștiga dacă prin intermediul unor comedii **bune** am lua atitudine împotriva unor concepții și mentalități anacronice — identificabile încă în diferite zone ale vieții noastre sociale — a abuzului, a lenei, a rutinei, a spiritului de risipă, a lipsei de răspundere, a minciunii, falsității, ipocriziei, a subiectivismului în recrutarea cadrelor, a înăbușirii criticii, a autocriticii de mîntuială și a altor fenomene negative. Cred că am greși dacă am considera că aducerea pe scenă a unor comedii de stringentă actualitate, care biciuiesc, fără menajamente, situații, neajunsuri, moravuri străine spiritului socialist, moralei comuniste, ar putea umbri în vreun fel marile noastre înfăptuiri, inclusiv în domeniul educației. Eu cred, dimpotrivă, că o societate atît de bine consolidată cum este cea din România nu numai că își poate permite o atitudine publică față de lipsuri — dar are chiar obligația de a nu tolera nimic care este străin spiritului său. De altfel, acesta este și îndemnul pe care îl primim din partea conducerii partidului nostru. O literatură care a dat un Alecsandri, un Caragiale, un Sebastian, apoi un Baranga, un Mirodan, un Mazilu, un Băieșu constituie deja o garanție a unei vîne dramaturgice solide. Un public care a receptat spontan, fără nici un fel de reticențe, lucrări precum cele deja amintite, și multe altele, este apt de a primi cu tot interesul cuvenit marea comedie a timpului nostru. O galerie de actori care numără printre înaintași un Millo, un Nottara, un Iulian, un Birlic și are azi în rîndurile ei un Beligan, un Caragiu, un Cotescu, un Moraru, un Dinică, pentru a nu-i aminti decît pe cei mai buni dintre cei mai buni, are toate motivele să pretindă, iar scriitorii au toate motivele să asigure, la nivelul cel mai înalt, o producție de comedii masivă atît sub raportul conținutului, cît și al diversității și bogăției de modalități artistice.

Dan ALECSANDRESCU
Director al Teatrului de Stat Arad

Cum va răspunde promoția la apel?

(Urmare din pag. I)

voie, pe lîngă pregătire, și de curaj, abnegație, omenie, demnitate. Se vorbește, cu căldură și recunoștință, dar și cu justificată mîndrie, despre forța educativă a acestui mare colectiv care este promoția, despre valoarea relațiilor interumane dintre membrii săi, despre oportunitatea și utilitatea unui sprijin pe care colegul, prietenul, fostul profesor, facultatea le-au dat-o sau ar fi putut să le-o dea la un moment dat. Se vorbește emoționant despre prietenia dintre membrii promoției, dintre foștii absolvenți și cadrele didactice, despre legăturile pe care au continuat să le țină unii cu alții... Se întîmplă însă ca, uneori, să fie formulate și regrete, fie pentru faptul că membrii promoției nu s-au mai căutat unul pe altul, fie pentru că între absolvenți și universitate legăturile s-au rupt, rămînînd astfel nevalorificat un bogat tezaur de relații interumane, profesionale, sociale...

Din acest punct de vedere, cred, conducerea facultății, a institutului respectiv ar trebui să se arate mult mai interesate de păstrarea unor asemenea relații, mai sensibile la solicitări de acest gen (schimburi de experiență, vizite documentare, excursii de grup etc.).

Pentru noi, profesorii, întîlnirea promoției de absolvenți este **un jalon din drumul complex, mereu ascendent, al pregătirii de noi și noi promoții de specialiști, spre muncă, spre viață, spre producție, cercetare și creație. De la o promoție la alta înregistrăm eficiența unor noi programe și modalități de pregătire și educare.** De la o promoție la alta aducem corectivele impuse de practică, de viață, programului de formare a acestor tineri specialiști. Cu fiecare promoție înregistrăm actualitatea și viabilitatea acelor importante orientări și măsuri pe care partidul și statul nostru le-au adoptat — în momente deosebit de reprezentative pentru întreaga viață spirituală a țării. În realizarea nobilei misiuni educative a școlii noastre văd în sentimentul de promoție un important liant uman. Tocmai de aceea, cred că-i bine să ne străduim să-l întreținem și să-l dezvoltăm.

LA BUCUREȘTI, FUNCȚIONEAZĂ

Centrul european UNESCO pentru învățămîntul superior — instituție specializată a cooperării culturale

Așa cum își definește scopurile în programul său, Centrul european UNESCO pentru învățămîntul superior, înființat cu trei ani în urmă la București, își propune să constituie un factor de amplificare a cooperării în domeniul dezvoltării învățămîntului între statele europene indiferent de sistemul social și politic căruia îi aparțin. În dorința de a prezenta cititorilor activitatea Centrului, am solicitat d-lui **Thomas KELLER**, directorul Centrului, să ne răspundă la citeva întrebări.

— Care apreciați a fi rezultatele obținute în direcția promovării unui spirit de largă și fructuoasă colaborare pe planul învățămîntului superior între toate națiunile europene, în lumina Actului final al Conferinței pentru securitate și cooperare în Europa?

— Centrul nostru ar putea fi definit ca instrument în cadrul contribuției pe care UNESCO este chemat s-o aducă la dezvoltarea și perfecționarea învățămîntului superior în Europa și la întărirea cooperării în acest domeniu. UNESCO oferă prin intermediul Centrului nostru o platformă unică pentru facilitarea schimburilor în materie de învățămînt superior între statele europene, probînd astfel faptul că, și în această direcție, cooperarea poate fi realizată efectiv. Întreaga activitate amintită se încadrează în perspectivele deschise de Conferința de la Helsinki asupra securității și cooperării europene.

De altfel, în raportul adoptat cu prilejul celei de-a III-a Sesiuni a Comitetului consultativ al Centrului s-a subliniat în mod deosebit rolul pe care Centrul este chemat să-l joace în aplicarea recomandărilor celei de-a II-a Conferințe a miniștrilor educației din țările europene membre ale UNESCO (București, 1973) și ale Conferinței asupra securității și cooperării în Europa. Ca exemplu de acțiuni în acest sens s-ar putea menționa, limitîndu-ne la anul 1975, Colocviul experților în materie de învățămînt superior din ministerele europene ale educației (București, 28—30 mai 1975). Colocviul s-a ocupat de stabilirea bazelor unei cooperări care să răspundă nevoilor specifice tuturor statelor Europei și de studierea modalităților de colaborare ce s-ar putea stabili între Centru și instituțiile naționale corespunzătoare. În același an, Centrul a realizat două studii menite să identifice cele mai importante surse statistice oficiale de informație din diferite țări și să faciliteze analiza comparată a datelor statistice de bază referitoare la învățămîntul superior. În ultima vreme, Centrul a supus studiului problemele eficacității interne a sistemelor europene de învățămînt superior.

— Vă rugăm să înfățișați principalele acțiuni înscrise în programul Centrului pentru viitorul apropiat.

— Centrul va continua să acționeze ca unitate de informare, documentare, de legătură și de schimb pe teme specifice. Centrul publică un Buletin informativ bianual cu titlul „Învățămîntul superior în Europa". În privința documentării se prevede, între altele, efectuarea unei analize asupra centrelor de cercetare și documentare în materie de învățămînt superior din Europa. Cît privește activitățile de legătură, se află în curs de constituire o rețea a corespondenților oficial desemnați de către fiecare stat membru. În sfîrșit, în cadrul activităților de schimb s-ar putea menționa organizarea, în ianuarie 1976, a unor reuniuni de experți, consacrate, între altele, cunoașterii noilor forme de învățămînt superior în Europa, relațiilor dintre învățămîntul superior și cerințele de cadre. Colocviul asupra noilor forme de învățămînt superior a formulat concluzii vizînd punerea la punct a unui program de cooperare nemijlocită între țările sau instituțiile interesate. Aceste teme corespund interesului comun tuturor centrelor de învățămînt superior din statele europene. Totodată, în programul de activitate al Centrului s-a prevăzut cooperarea în domeniul învățămîntului superior cu instituții și specialiști din România. Îngăduiți-mi să folosesc prilejul de față spre a exprima interesul Centrului nostru pentru această colaborare și a vă spune cît de mult apreciem noi sprijinul prețios al autorităților românești, îndeosebi al Ministerului Educației și Învățămîntului.

— Ce rol atribuiți învățămîntului superior în cultivarea idealurilor de dezvoltare a personalității tuturor tinerilor, indiferent de mediul social sau geografic căruia îi aparțin?

— Sarcinile pe care instituțiile de învățămînt superior sînt chemate să le îndeplinească se multiplică fără încetare și, ca atare, aproape pretutindeni există o preocupare pentru perfecționarea sistemului de învățămînt. Societatea fixează învățămîntului superior un număr anumit de obiective prioritare de ordin cultural, social și economic. În acest context, învățămîntul superior este chemat să contribuie la dezvoltarea plenară a personalității umane. În consecință, acolo unde există cereri de specialiști cu pregătire superioară, sistemul de învățămînt trebuie făcut să răspundă exigențelor referitoare la o mai bună folosire a potențialului spiritual al colectivității sociale.

— După cum cunoașteți, în România se desfășoară intense eforturi pentru perfecționarea continuă a învățămîntului superior; cum apreciați aceste eforturi în contextul străduințelor de pretutindeni consacrate modernizării structurilor universitare?

— De la jumătatea lunii septembrie 1975, de cînd am preluat direcția Centrului, am avut ocazia să vizitez instituții de învățămînt superior din România și să cunosc mai de aproape activitățile și preocupările lor. Am avut, de asemenea, ocazia să discut cu conducători ai învățămîntului superior din România. În sfîrșit, Biroul celei de-a treia sesiuni amintite a fost primit la Ministerul Educației și Învățămîntului din țara dv. Impresiile reținute sînt puternice și referiri pline de aprecieri au fost făcute în nenumărate rînduri în timpul sesiunii. Pe de altă parte, cred că stabilirea în București a sediului Centrului are o semnificație deosebită, dată fiind contribuția remarcabilă a României la extinderea cooperării intereuropene, în spiritul Actului final al Conferinței de la Helsinki.

Concepția românească referitoare la realizarea unei legături organice între învățămîntul superior, cercetare și producție corespunde, pe de o parte, obiectivelor naționale ale învățămîntului superior din țara dv. și, pe de altă parte, constituie reflectarea unei preocupări tot mai intense în această direcție pe plan internațional. Folosesc prilejul de față pentru a omagia contribuția personală pe care președintele Republicii Socialiste România, Excelența Sa Domnul Nicolae Ceaușescu, o aduce la dezvoltarea învățămîntului superior în România. În acest sens, m-am informat în mod deosebit asupra hotărîrilor referitoare la perfecționarea educației, adoptate la Plenara C.C. al P.C.R. din 18—19 iunie 1973, și la reuniunea de lucru cu cadrele din învățămîntul superior.

Mihai IORDĂNESCU

LA BACĂU

UN NOU MUZEU DE ARTĂ

Miercuri a fost inaugurat la Bacău un nou Muzeu de artă, care reunește lucrări de mare valoare din plastica românească clasică și contemporană. Au fost expuse, între altele, opere de N. Grigorescu, C. D. Rosenthal, N. Tonitza, Șt. Luchian, I. Andreescu, Gh. Petrașcu, Th. Pallady, Ion Tuculescu, H. Catargi, D. Paciurea, Cornel Medrea.

(Agerpres)

tv

PROGRAMUL I

16,00 Teleșcoală.
16,30 Curs de limba germană.
17,00 Telex.
17,05 Din țările socialiste.
17,15 Enciclopedie pentru tineret.
17,40 Muzica. Emisiune de actualitate muzicală.
18,00 Cabinet juridic.
18,20 Arta plastică. Imagini pentru un portret al femeii contemporane.
18,45 Universitatea TV.
19,20 1001 de seri.
19,30 Telejurnal.
20,00 Interpretul preferat: Irina Loghin.
20,15 Mai aveți o întrebare? Omul și ritmurile vieții contemporane.
20,55 Cadran economic mondial.
21,15 Revista literar-artistică TV. În pregătirea Congresului educației politice și al culturii. Rolul activ al creației artistice în modelarea trăsăturilor morale superioare ale omului nou constructor al socialismului.
22,10 24 de ore.

PROGRAMUL II

20,00 Concert simfonic. Ciclul „Speranțe ale baghetei". Orchestra simfonică a Radioteleviziunii. Dirijor: Cristian Brâncuși.
22,30 Închiderea programului.

Sosirea în Capitală a secretarului executiv al Organizației Unității Africane

Miercuri după-amiază a sosit în Capitală Drammane Quattara, secretar executiv al Organizației Unității Africane, pe lîngă Organizația Națiunilor Unite, care, la invitația conducerii Ministerului Afacerilor Externe, face o vizită în țara noastră.

La sosire, oaspetele a fost salutat de reprezentanți ai conducerii Ministerului Afacerilor Externe, precum și de șefi de misiuni diplomatice ale unor țări africane acreditați la București.

(Agerpres)

Îmbunătățirea asistenței medicale pentru personalul din transporturi

De curînd au fost finalizate lucrările de extindere ale unor spitale C.F.R. din orașele București, Pașcani și Iași. De asemenea, la Constanța a fost dată în folosință o modernă policlinică care asigură asistență medicală pentru întregul personal din unitățile de transporturi feroviare, rutiere și navale din această zonă. Acțiuni menite să ducă la mărirea numărului de locuri și a capacității de tratament se desfășoară la spitalele ceferiștilor din localitățile Sibiu, Cluj-Napoca și Ploiești. La Craiova, Galați, Suceava, Iași, Dej și Oradea se ridică noi policlinici.

Noile investiții alocate în vederea dezvoltării rețelei medicale a Ministerului Transporturilor și Telecomunicațiilor se vor reflecta, numai în 1976, în sporirea cu circa 20 la sută a capacității de spitalizare în comparație cu anul trecut.

(Agerpres)

CARNET CULTURAL

● Sub genericul **„Codul eticii și echității socialiste — călăuză în viața și activitatea cotidiană"**, în județul Bacău continuă să aibă loc numeroase manifestări cultural-educative. La Moinești, petroliștii au participat la un simpozion cu tema „Independența țării — încununare a luptei de veacuri a poporului nostru" și la un montaj literar intitulat „Deșteptarea României", iar energeticienii din Borzești au luat parte la un concurs-spectacol intitulat „Cinstire patriei". La Buhuși, pentru textiliștii frunași în producție s-a organizat o seară muzicală dedicată lui Ciprian Porumbescu. Formațiile artistice de amatori din Izvoru Berheciului, Onești, Buhoci și Tamas s-au întrecut în cadrul festivalului-concurs „Vitejii neamului". ● Întreprinderea cinematografică a județului **Dolj** a inaugurat, la cinematograful „23 August" din Craiova, un ciclu de filme cu tema **„Lupta P.C.R. pentru instaurarea puterii politice a clasei muncitoare în țara noastră"**. În pregătirea Congresului educației politice și al culturii, la căminele culturale din Coșoveni, Dioști și Leu au avut loc expuneri despre **„P.C.R. — organizatorul și conducătorul luptei antifasciste în țara noastră"**, urmate de deschiderea unor expoziții realizate de Muzeul Olteniei. La Filiași a fost organizat simpozionul **„Tradiții ale luptei pentru neatîrnare"**, iar la Casa de cultură a sindicatelor din Craiova elevii Școlii populare de artă au prezentat un spectacol intitulat **„Culorile recunoștinței"**, pe care l-au dedicat muncitorilor frunași în întrecerea socialistă. ● În pregătirea Congresului educației politice și al culturii, Casa municipală de cultură din Satu-Mare organizează o suită de acțiuni de educație materialist-științifică. Astfel, o brigadă științifică complexă, formată din profesori de fizică, chimie, biologie, științe sociale și medici, a efectuat în ultimele săptămîni deplasări în mijlocul colectivelor de oameni ai muncii de la întreprinderea „Unio", cooperativa meșteșugărească „Metalolemn", la cămine muncitorești, în cartiere etc. unde au răspuns numeroaselor întrebări puse de participanți (fenomenele astronomice ale anului 1976, formarea Pămîntului și a sistemului solar, despre prevenirea cutremurelor etc — însoțite de planșe și diafilme). ● În numeroase localități din județul **Galați** a început desfășurarea fazei intercomunale a tradiționalului concurs județean **„Omagiu muncii creatoare"**. Sînt prezentate spectacole de teatru, dansuri, coruri, brigăzi artistice de agitație, montaje literare ș.a. Tot la Galați a avut loc o trecere în revistă a formațiilor participante la festivalul **„Zilele teatrului de amatori"**. Echipele sindicatelor de la combinatul siderurgic, Grupul de șantiere pentru construcții industriale și agrozootehnice, Casei de cultură a sindicatelor Galați, precum și echipa ansamblului „Horincea" din localitate au întrunit aprecierile publicului. ● În sala clubului „Patria" din **Drobeta Turnu-Severin** a avut loc un concurs „Cine știe cîștigă" pe tema: **„Istoria mișcării sindicale din România"**, urmat de un spectacol de muzică populară susținut de formațiile din municipiu. ● **„Activitatea de creație tehnico-științifică"** — a fost tema unei dezbateri în cadrul cabinetului de informare și documentare din **Orșova**, la care au participat specialiști din unitățile industriale ale orașului. Tot în cadrul casei de cultură din acest oraș s-a organizat dezbaterea pe tema: **„Importanța cărții social-politice în formarea conștiinței socialiste și profilul spiritual al omului nou"**. ● La muzeul din **Slatina** a avut loc o seară muzicală cu tema: **„Momente din lupta poporului român pentru unitate și independență"**. Au fost prezentate mai multe comunicări, între care „Conjuncturа internațională în preajma anului 1877", „Participarea maselor populare din județul Olt la războiul din 1877": poeți locali au recitat din versurile lor. ● La **Tecuci** s-a desfășurat un colocviu intitulat **„Ce profesie să-mi aleg ?"**, în cadrul căruia elevii uteciști din școli, specialiști din întreprinderile și instituțiile tecucene, intelectuali au discutat despre profesiile oferite de municipiu, despre alte meserii ce pot fi îmbrățișate de tinerii de aici. ● **„Omul și legea"** este genericul unui ciclu de expuneri prezentat, în această perioadă, în fața colectivelor de oameni ai muncii din unitățile industriale ale județului **Suceava**.

Corespondenții „Scînteii"

Recepție cu prilejul Zilei naționale a Marocului

Cu prilejul Zilei naționale a Marocului, ambasadorul acestei țări la București, Maâti Jorio, a oferit, miercuri seara, o recepție.

Au participat Ion Pățan, viceprim-ministru al guvernului, ministrul comerțului exterior și cooperării economice internaționale, George Macovescu, ministrul afacerilor externe, Eugen Jebeleanu, vicepreședinte al Consiliului Național al Frontului Unității Socialiste, membri ai conducerii unor ministere economice, reprezentanți ai unor instituții centrale, ai vieții politice și culturale, ofițeri superiori, ziariști.

Erau prezenți șefi de misiuni diplomatice acreditați în țara noastră, alți membri ai corpului diplomatic.

(Agerpres)

Cronica zilei

Miercuri a fost semnată în Capitală o Înțelegere de colaborare între Uniunea scriitorilor din țara noastră și Comitetul uniunilor de scriitori din R. S. Cehoslovacă pe anii 1976—1977.

Laurențiu Fulga, prim-vicepreședinte al Uniunii scriitorilor, și Iosef Rybak, vicepreședinte al Comitetului uniunilor de scriitori din Republica Socialistă Cehoslovacă — care au semnat documentul — au subliniat, în alocuțiunile rostite, că Înțelegerea este menită să contribuie la întărirea relațiilor de colaborare culturală existente între țările noastre, la mai buna valorificare a operelor literare românești și cehoslovace.

La festivitate au fost prezenți Virgil Teodorescu, președintele Uniunii scriitorilor, precum și reprezentanți ai Ambasadei cehoslovace la București.

(Agerpres)

PRONOEXPRES

NUMERELE EXTRASE LA TRAGEREA DIN 3 MARTIE 1976

Extragerea I : 29 26 19 2 30 45

Extragerea a II-a : 36 31 16 8 22

FOND GENERAL DE CIȘTIGURI : 1 495 493 lei.

ADUNAREA DE CONSTITUIRE A ASOCIAȚIEI DE PRIETENIE ROMÂNO-SIRIANĂ

Miercuri după-amiază a avut loc în Capitală adunarea de constituire a Asociației de prietenie româno-siriană, organizată sub egida Frontului Unității Socialiste și a Institutului român pentru relațiile culturale cu străinătatea.

La adunare au luat parte tovarășii Emil Drăgănescu, membru al Comitetului Politic Executiv al C.C. al P.C.R., viceprim-ministru al guvernului, Eugen Jebeleanu, vicepreședinte al Consiliului Național al Frontului Unității Socialiste, Cornel Pacoste, adjunct al ministrului afacerilor externe, Ion Dodu Bălan, vicepreședinte al Consiliului Culturii și Educației Socialiste, Maria Groza, membru al Biroului Consiliului Național al Femeilor, Radu Enache, secretar al C.C. al U.T.C., Titus Popescu, vicepreședinte al U.N.C.A.P., reprezentanți ai unor organizații de masă, personalități ale vieții noastre artistice și culturale, oameni ai muncii din instituții și întreprinderi bucureștene.

Au fost, de asemenea, prezenți Walid Al-Moualem, ambasadorul Republicii Arabe Siriene la București, membri ai ambasadei, precum și studenți sirieni care urmează cursurile unor instituții de învățămînt superior în țara noastră.

În deschiderea adunării a luat cuvîntul Ioan Botar, secretar al Institutului român pentru relațiile culturale cu străinătatea, care a subliniat importanța creării Asociației de prietenie româno-siriană, în contextul relațiilor tradiționale de prietenie existente între popoarele român și sirian, a relevat faptul că această asociație va constitui un cadru adecvat pentru realizarea unui schimb fructuos de valori culturale și spirituale, un mijloc eficient pentru realizarea unei mai bune cunoașteri reciproce.

A fost constituit apoi comitetul de conducere al Asociației de prietenie româno-siriană, al cărui președinte este tovarășul Emil Drăgănescu. În funcția de vicepreședinți ai asociației au fost desemnați Dumitru Gheorghișan, prim-secretar al Comitetului de partid al sectorului 1 din Capitală, prof. univ. Florian Balaure, prorector al Academiei „Ștefan Gheorghiu", Nicolae Dragoș, scriitor, redactor-șef al revistei „Luceafărul".

Mulțumind călduros pentru onoarea de a fi fost desemnat președinte al asociației, tovarășul Emil Drăgănescu a arătat că Asociația de prietenie româno-siriană va milita pentru adîncirea și dezvoltarea relațiilor de prietenie, stimă și prețuire dintre popoarele român și sirian, relații care au rădăcini străvechi. După ce a evocat aceste legături, vorbitorul a subliniat că între cele două țări se dezvoltă în zilele noastre relații de prietenie și strînsă colaborare în toate domeniile, un rol deosebit în promovarea lor avîndu-l convorbirile româno-siriene la cel mai înalt nivel, prilejuite de vizitele în Siria ale președintelui Nicolae Ceaușescu și de vizita în România a președintelui Siriei, Hafez El-Assad. Vorbitorul s-a referit, de asemenea, la conlucrarea celor două state pentru promovarea păcii, destinderii și cooperării în întreaga lume. În acest cadru, el a subliniat solidaritatea manifestată de România față de lupta popoarelor arabe împotriva imperialismului, pentru progres și dezvoltare, poziția adoptată de statul nostru în vederea realizării unei păci drepte și durabile în Orientul Mijlociu.

A luat apoi cuvîntul Walid Al-Moualem, ambasadorul Republicii Arabe Siriene, care a arătat, între altele, că relațiile istorice dintre popoarele român și sirian, lupta lor comună împotriva colonialismului și dominației străine oferă o bază solidă dezvoltării prieteniei, colaborării și conlucrării siriano-române. În acest context, vorbitorul a relevat marea importanță a întîlnirilor și convorbirilor dintre președintele Nicolae Ceaușescu și președintele Hafez El-Assad, care au jalonat vizitorul raporturilor de conlucrare dintre cele două țări în domeniul economic, tehnico-științific și cultural.

În continuare, ambasadorul a elogiat activitatea desfășurată de România socialistă, de președintele Nicolae Ceaușescu pe plan internațional pentru instaurarea unei noi ordini economice mondiale, pentru adîncirea înțelegerii între popoare, pentru pace în întreaga lume.

În încheiere, vorbitorul a subliniat rolul care revine asociației în aprofundarea relațiilor de prietenie și colaborare multilaterală dintre popoarele român și sirian.

Participanții au adresat o telegramă Asociației de prietenie siriano-română, constituită la Damasc, în care îi transmit cele mai bune urări de succes în activitatea sa consacrată întăririi relațiilor de colaborare și prietenie dintre popoarele noastre, în folosul lor reciproc, al cauzei păcii și înțelegerii internaționale.

(Agerpres)

ROMA

Congresul Partidului Socialist Italian și-a deschis lucrările

ROMA 3 — Corespondentul nostru transmite : La Palatul Congreselor din Roma s-au deschis miercuri lucrările celui de-al 40-lea Congres al Partidului Socialist Italian, la care participă peste 850 de delegați, precum și un mare număr de invitați. Iau parte, de asemenea, delegații ale tuturor partidelor politice democratice italiene. În tribuna oaspeților sînt prezenți delegați și reprezentanți ai unor partide socialiste, muncitorești și comuniste de peste hotare.

Partidul Comunist Român este reprezentat de tovarășul Mihai Dalea, membru supleant al Comitetului Politic Executiv al C.C. al P.C.R., care a transmis mesajul Comitetului Central al P.C.R. adresat Congresului P.S.I.

După cuvîntul de deschidere, rostit de militantul socialist Francesco Albertini, vicepreședinte al Senatului, congresul a fost salutat de primarul Romei, Clelio Darida, de președintele regiunii Lazio, Roberto Pallaschi, și de Arrigo Boldrini, vicepreședinte al Camerei Deputaților și președinte al Asociației Naționale a Partizanilor Italieni.

În ședința de după-amiază, Francesco de Martino, secretar general al P.S.I., a prezentat un amplu raport.

Mesajul de salut al C.C. al P.C.R.

În numele Partidului Comunist Român și al secretarului său general, tovarășul Nicolae Ceaușescu, vă adresăm dumneavoastră, participanți la cel de-al 40-lea Congres al Partidului Socialist Italian, tuturor socialiștilor și oamenilor muncii italieni, un călduros salut, împreună cu mesajul de prietenie din partea comuniștilor și a poporului român.

Partidul nostru, oamenii muncii din România urmăresc cu interes și simpatie activitatea desfășurată de partidul dumneavoastră, alături de alte forțe muncitorești, democratice, patriotice și antifasciste, pentru înfăptuirea unor transformări structurale, politice și sociale în viața societății, pentru afirmarea idealurilor de pace, securitate și colaborare internațională. Salutăm conlucrarea dintre P.S. Italian și Partidul Comunist Italian, care are o mare importanță pentru apărarea și promovarea intereselor oamenilor muncii, pentru dezvoltarea democratică a țării și înfăptuirea aspirațiilor vitale ale poporului italian.

Pe continentul european și în lume au loc și continuă să se producă în etapa actuală profunde mutații în raportul de forțe social-politice, se afirmă cu tot mai multă vigoare voința popoarelor de a pune capăt vechilor rînduieli bazate pe asuprire și exploatare și de a deschide calea unei politici noi, de înțelegere și colaborare între națiuni, pe baza principiilor independenței și suveranității, egalității în drepturi, respectului și avantajului reciproc, dreptului fiecărui popor de a-și hotărî singur destinele, fără nici un amestec din afară.

În aceste condiții s-au conturat noi tendințe pozitive, spre destindere și înțelegere în viața internațională, ilustrate și de încheierea cu succes a Conferinței pentru securitate și cooperare în Europa. Totodată, nu putem trece cu vederea faptul că acest proces se află abia la început, că în lume continuă să existe grave surse de tensiune și conflict, că, pe fondul fenomenelor de criză generalizată a sistemului capitalist, s-au adîncit contradicțiile politice, economice, naționale și sociale, că persistă fenomenul de subdezvoltare, decalajele economice, se intensifică cursa înarmărilor, care generează pericole serioase la adresa păcii și securității popoarelor. Considerăm că depășirea acestei situații reclamă participarea și contribuția activă și directă a tuturor statelor, a tuturor guvernelor și, în același timp, mobilizarea largă și întărirea pe baze noi a unității și solidarității — pe plan național și internațional — a tuturor forțelor sociale și politice progresiste, a opiniei publice de pretutindeni în lupta pentru lichidarea politicii imperialiste de dominație, asuprire și exploatare, pentru făurirea unei noi ordini economice și politice internaționale, care să asigure soluționarea marilor probleme de importanță vitală pentru viitorul civilizației umane, în conformitate cu interesele și aspirațiile legitime ale maselor muncitoare, ale tuturor popoarelor.

În prezent, întregul nostru popor este angajat activ în marea operă constructivă pentru înfăptuirea hotărîrilor adoptate de Congresul al XI-lea al Partidului Comunist Român, din noiembrie 1974, pentru traducerea în viață a Programului de făurire a societății socialiste multilateral dezvoltate și înaintare a României spre comunism.

Acționînd pe baza hotărîrilor congresului — la lucrările căruia am avut satisfacția să salutăm o delegație a partidului dumneavoastră — Partidul Comunist Român dezvoltă și diversifică raporturile de colaborare, solidaritate și prietenie cu partidele comuniste și muncitorești din întreaga lume, intensifică relațiile de colaborare cu partidele socialiste și social-democrate, cu mișcările de eliberare națională, cu partide de guvernămînt din țările în curs de dezvoltare, cu alte partide, organizații și forțe revoluționare, progresiste, democratice, antiimperialiste.

În acest spirit evidențiem cu satisfacție faptul că, în urma convorbirilor și întîlnirilor dintre conducerile partidelor noastre, raporturile de prietenie și conlucrare rodnică, bazate pe stimă și respect reciproc, dintre Partidul Comunist Român și Partidul Socialist Italian cunosc un curs ascendent. Sîntem încredințați că dezvoltarea continuă a colaborării dintre partidele noastre reprezintă un important aport la lărgirea tradiționalelor relații politice, economice, tehnico-științifice și culturale dintre România și Italia, la întărirea prieteniei dintre cele două popoare, în folosul cauzei păcii, destinderii și colaborării în Europa și în întreaga lume.

Vă urăm, stimați tovarăși, succes deplin în desfășurarea lucrărilor congresului dumneavoastră și în îndeplinirea hotărîrilor sale, în lupta pe care o duceți în slujba intereselor fundamentale ale oamenilor muncii din Italia, pentru reînnoirea democratică a societății, pentru triumful cauzei păcii și socialismului.

vremea

Timpul probabil pentru zilele de 5, 6 și 7 martie. În țară : Vreme în general frumoasă. Cerul va fi variabil, exceptînd sud-estul țării, unde la începutul intervalului se vor produce înnorări mai accentuate și, local, va ninge slab. Vînt slab cu intensificări de scurtă durată, în prima zi, din sud-est. Temperaturile minime vor fi cuprinse între minus 10 și zero grade, pe alocuri mai coborîte, iar maximele între minus 2 și 8 grade, mai ridicate în ultima zi. **La București :** Vreme schimbătoare, cer variabil cu înnorări mai accentuate la începutul intervalului, cînd vor fi condiții favorabile precipitațiilor slabe sub formă de lapoviță și ninsoare. Vînt cu intensificări de scurtă durată în prima zi. Temperatura ușor variabilă.

● SPORT ● SPORT ● SPORT ● SPORT ● SPORT ● SPORT

BASCHET

Aseară s-au inversat rolurile : Steaua–Dinamo 92–84 !

Aseară s-au inversat rolurile : la numai 24 de ore după ce Dinamo cîștigase cu 74—70, Steaua și-a luat revanșa cu 92—84 ! Astfel, în partidele directe Dinamo—Steaua, „scorul" a devenit 2—2 și de-abia cel de-al cincilea derbi va stabili cum se numește echipa campioană în ediția 1975—1976. Acest meci va avea loc cu prilejul turneului final al campionatului (8—12 mai) și va fi programat — după cum ne-a informat antrenorul federal Aurel Predescu — la Palatul sporturilor și culturii din Capitală. Va însemna el oare momentul de refacere a contactului dintre baschet și marele public ? Aceasta va depinde în măsură hotărîtoare de felul în care cele două cluburi fruntașe, antrenorii și jucătorii vor pregăti partida derbi a întregului campionat ; amatorii de sport le doresc deplină reușită în acest sens !

Jocul de ieri a avut o desfășurare medie în prima repriză (scor : 35—33 pentru Dinamo). Însă, după pauză, acțiunile au cîștigat treptat în calitate și dinamism, urcînd pînă la minutele palpitante dinspre sfîrșitul timpului regulamentar de joc. Scor : 73—73 !

După primele cinci minute de prelungiri din nou egalitate : 79—79 ! Ambele echipe pierduseră jucători de bază : Popa, Georgescu, Niculescu (D), Tarău, Savu (S). Dar, în următoarele cinci minute, Steaua va recurge din nou la serviciile lui Cîmpeanu și va cîștiga destul de lesne, scor final : 92—84.

Cei mai buni jucători din partida de ieri : Tarău și Savu, respectiv, Popa și Novac. Coșgeter al meciului : Tarău — 20 puncte.

Ieri, jucătorii ambelor echipe, ca și susținătorii lor, s-au comportat în mod sportiv — o contribuție importantă la buna desfășurare a oricărei întreceri. Un singur punct rău pentru sala Floreasca — fumul de țigări care pătrunde valuri-valuri din foaiere, viciind aerul, incomodînd publicul și pe jucători.

Valeriu MIRONESCU

În cîteva rînduri

TENIS

În primul tur al turneului de la North Little Rock (Arkansas), jucătorul român Ilie Năstase l-a întrecut în trei seturi, cu 4—6, 6—4, 6—3, pe americanul Bill Scanlon.

Alte rezultate : Chris Lewis (Noua Zeelandă) — Ion Tiriac (România) 6—3, 7—6 ; Vijay Amritraj (India) — Tery Waltke (S.U.A.) 4—6, 6—3, 6—3 ; Ray Ruffels (Australia) — Toma Ovici (România) 6—1, 6—4.

FOTBAL : În cupele europene

În cadrul primelor meciuri ale sferturilor de finală (meciuri tur) din „Cupa campionilor europeni", la Simferopol Dinamo Kiev a învins cu 2—0 (1—0) pe Saint-Etienne. La Split, echipa locală Hajduk, campioana Iugoslaviei, a dispus cu 2—0 (2—0) de echipa olandeză P.S.V. Eindhoven.

În „Cupa U.E.F.A.", la Hamburg echipa locală S.V. Hamburger a terminat la egalitate : 1—1 (1—0) cu echipa poloneză Stal Mielec. Dynamo Dresda, jucînd pe teren propriu cu echipa F.C. Liverpool, n-a putut obține victoria, partida încheindu-se la egalitate : 0—0.

(Urmare din pag. I)

înaintată față de muncă, cu o comportare demnă în societate. Și tinerii — muncitori, maiștri sau ingineri — cresc frumos, demn, în spiritul exigențelor instaurate în viața uzinei, al climatului etic deosebit de favorabil promovării valorilor autentice. Iată de ce nu mai miră pe nimeni faptul că, după a doua turbină de 330 MW, inginerul Petre Belcotă, de a cărui experiență era absolută nevoie în compartimentul de concepție al uzinei, a predat conducerea fabricii de turboagregate mai tînărului său coleg, Romulus Beșchea, pe care el îl pregătise. Sau că, numai după cîțiva ani de la absolvirea facultății, inginerul Petrea Ciuntu a fost promovat în funcția de șef al secției alternatoare. Fapt pe deplin firesc este considerat și că inginerul Sergiu Molin, acum șase ani încă student, a reușit împreună cu alți specialiști să asimilat în treptele maturității. Pe ce se întemeiază o atît de rapidă și pasionantă ascensiune ? Dintre toate răspunsurile pe care le-am primit la această întrebare cel mai semnificativ ni s-a părut cel propus de inginerul Martin Hans Borger, șeful secției de schimb turbine, care lucrează aici din 1969 : „Colectivul, mai exact spus, modul în care știe el să pună în valoare toate forțele de care dispune".

Cîteva zile mai tîrziu, într-o plenară a comitetului municipal de partid consacrată stabilirii obiectivelor chemării la întrecerea socialistă pe acest an, tovarășul Nicu Constantin, directorul general al întreprinderii, subscria, în spiritul tradiției încetățenite aici, la hotărîrea fermă a oamenilor muncii din Capitală de a fructifica mai din plin potențialul productiv, de a năzui spre realizări și mai mari. Iar cînd am încercat să aflăm și alte amănunte despre izvorul de putere care a determinat sporirea angajamentelor asumate, interlocutorul ne-a dat o replică pe cît de scurtă, pe atît de convingătoare : „Orice performanță nu poate avea decît un singur suport — oamenii".

Un deceniu de... maturitate

gure fabricarea în uzină a 50 la sută din piesele electronice pentru întreținerea și reparația comenzilor numerice ale mașinilor-unelte.

Uzina n-a împlinit măcar un deceniu de existență, dar oamenii ei au pășit de

(Urmare din pag. I)

drei Camilatos, secretarul comitetului sindicatului — la impresionanta cifră de **89 428 ore !** Nici anul acesta nu pare să aibă „semne" mai bune — în ianuarie se și acumulaseră 4 658 de ore-invoiri ! Cine profită de pe urma exigenței scăzute față de ordine și disciplină ? Iată ce ne spune, de pildă, maistrul Nicolae Costin de la secția prepararea apei :

— Să-l luăm pe Stan Coadă. Mai ales în schimbul de noapte, își făcuse o obișnuință : meștere, dispar pentru o oră, am o urgență ! Ce fel de urgență ? Se ducea la vestiar să se bărbierească ! Sau electricianul Radu Neacșu. Toată ziua venea după învoiri : ba că are mare necaz în familie, ba că se duce la dispensar. Și se ducea, de fapt, să se „cinstească".

Din păcate, **uneori chiar cei puși să vegheze la întronarea spiritului de ordine și disciplină — în loc să cearnă cu sita deasă a exigenței pretextele invocate — încurajează asemenea practici.**

...Fabrica „1 Mai" din cadrul Întreprinderii județene de industrie locală Satu-Mare. Pornim pe urmele cîtorva bilete de voie aflate **la poartă. L-am abordat mai întîi pe Ioan Macovei,** care ne declară textual :

— Mi-a telefonat nevasta, din tîrg, că a găsit un purceluș bun de tăiat. Am dat o fugă și în două ore l-am cumpărat.

— În timpul programului ? !

— Eu l-am învoit, îi sare în ajutor Iosif Matko, tehnologul secției. E un om conștiincios, de ce să nu-l ajutăm ?

Sînt „ajutați" și unii mai puțin conștiincioși în privința disciplinei și a muncii. Pe biletul de voie al lui Berdar Mihai, lăcătuș la secția metal II, scrie : „învoit între orele 7.30—10". Era trecut de ora 12 cînd l-am căutat la locul de muncă **și încă nu revenise de la... frizer.**

— Eu l-am trimis, eu i-am semnat și biletul de voie, ne spune maistrul Iuliu Kovacs, pentru că a „uitat" să se tundă.

— Cum așa, se tunde pe banii și timpul întreprinderii ?

— Vom vedea...

...Ce mai e „de văzut" în fața unor astfel de cazuri — extrase ca dintr-o comedie bufă, dar atît de păgubitoare ! Un calcul făcut la **Întreprinderea de ventilatoare București** arată că, anul trecut, s-au irosit 32 184 ore-om pe învoiri și concedii fără plată. Adică echivalentul unei producții de aproximativ 700 de ventilatoare în valoare de peste 7 milioane lei ! Motive de învoiri ? Felurite. Iată unul destăinuit de maistrul Nicolae Neculce :

— Sînt și unii care, datorită chefului încins în ajun, a doua zi vin și cer învoire cîteva ore, să-și revină...

Adicătelea, printre motivele de învoire este trecută și... mahmureala.

Am aruncat o privire pe biletele de voie depuse la poartă. Trecînd peste faptul că unul din ele „atesta" ieșirea din întreprindere a posesoarei sale la ora **11**, deși în momentul vizitei noastre nu era decît **10,30**, iar invoita părăsise demult unitatea (și cînd te gîndești că dumneaei lucrează chiar la... organizarea producției !), altceva ne-a atras atenția. Din 12 bilete de învoire, jumătate purtau mențiunea : „învoit 1/2 oră pentru pîine". Chestiune de „bună" organizare : în întreprindere există bufet destul de bine aprovizionat, numai că de multe ori lipsește... pîinea.

Ce voie sau nevoie acoperă ...„biletul de voie" ?

Din toate cele de mai sus reies limpede **ușurința și superficialitatea** cu care se acordă uneori învoirile, **mentalitate greșită** care mai domnește în legătură cu această supapă de irosire a timpului de muncă. Fapt cu atît mai nociv cu cît, nu arareori, contribuie la aceasta și **atitudinea lipsită de exigență, tolerantă a unor factori de conducere.** Așteptăm, desigur, opiniile factorilor de răspundere din întreprinderile vizate, dar mai ales **măsurile luate pentru închiderea acestei supape care afectează funcționarea normală, ireproșabilă a resorturilor ordinii și disciplinei.**

REALITĂȚI OCCIDENTALE descrise de presa occidentală

„Șomajul – un record al ultimilor 17 ani"

Într-un articol publicat de ziarul vest-german „SÜDDEUTSCHE ZEITUNG" se arată, între altele : „În R.F.G. s-a ajuns (în ianuarie 1976) la cea mai ridicată cifră a somerilor din întreaga perioadă de după ianuarie 1959 : 1 351 000. Josef Stingl, președintele Oficiului federal al forței de muncă, a declarat că la sfîrșitul lunii ianuarie s-au înregistrat 1 201 000 șomeri în rîndul populației autohtone, la care se adaugă circa 150 000 șomeri străini — ceea ce reprezintă, în ansamblu, o creștere de 6,4 la sută față de decembrie 1975.

„Sîntem într-o perioadă de recesiune acută, care încă nu s-a terminat" — arăta Stingl. Criza de structură și conjunctură economică a lovit puternic și în comercianți, precum și în personalul calificat din birouri și administrație. În ce privește ultima categorie, numărul șomerilor a sporit cu 11,2 la sută și nu se poate conta pe o ameliorare a situației".

„Drogurile alimentează criminalitatea"

O relatare publicată de ziarul vienez „DIE PRESSE" remarcă o creștere a numărului celor care recurg la consumul de droguri. „Biroul de securitate din Viena a depistat numai anul trecut 1 100 de cazuri, ceea ce reprezintă o creștere sensibilă față de 1974. Dr. Franz Prieshnitz, directorul Departamentului pentru combaterea delincvenței juvenile, adaugă la aceste constatări faptul că cei în cauză tînd spre droguri din ce în ce mai puternice. În multe cazuri, atunci cînd amatorii de droguri nu-și mai pot procura „marfa", nu se dau înlături de la acțiuni criminale. Astfel, în 1975 au fost lefuite 55 de farmacii, de fiecare dată obiectul jafului constituindu-l stupefiantele".

„Micii producători – marile victime ale recesiunii"

Recesiunea din ultimii ani din țările occidentale are urmări nefaste nu numai pentru clasa muncitoare, creînd milioane și milioane de șomeri, ci și pentru micii producători. Graficul de mai jos, reprodus din ziarul vest-german „DIE WELT", înfățișează, pe ramuri, scăderea în R.F. Germania a numărului micilor întreprinderi, atît agricole, cît și industriale. Astfel, după cum reiese din prima coloană, între anii 1960—1974, numărul gospodăriilor țărănești mici și mijlocii a scăzut cu 41 la sută. Pămînturile lor au fost înghițite de întreprinderile agricole de tip capitalist, iar foștii agricultori au devenit argați sau muncitori necalificați în industrie în măsura în care, în actuala conjunctură — precizează ziarul amintit — mai pot găsi totuși de lucru. A doua coloană indică scăderea (cu 27 la sută) a numărului micilor întreprinderi comerciale ; a treia — scăderea (cu 16 la sută) a numărului micilor întreprinderi industriale și de construcții ; în sfîrșit, ultima coloană arată că numărul atelierelor meșteșugărești este astăzi cu 28 la sută mai mic.

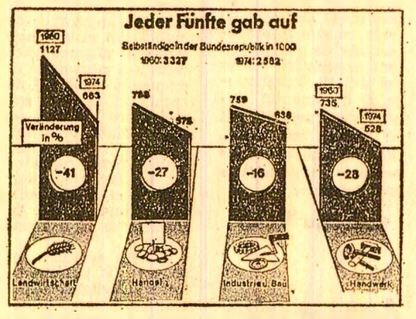

În comentariul care însoțește graficul, ziarul scrie : *„În ultimii ani, aproximativ 750 000 de întreprinderi particulare mici au fost nevoite să-și închidă porțile. Numărul lor s-a redus de la 3,3 la 2,6 milioane sau, cu alte cuvinte, fiecare al cincilea mic întreprinzător sau meșteșugar a fost nevoit să abandoneze. Ramura cea mai afectată a fost agricultura. Din 1960, peste 40 la sută din producătorii agricoli au fost nevoiți să-și lichideze gospodăriile. O evoluție semnificativă care dă de gîndit".*

Fapt divers ?

„Roland Wuillaume, în vîrstă de 40 ani, lucra la uzina H.G.D., din Vendin le Vieil, Pas de Calais. Era muncitor necalificat. La 23 ianuarie 1975 a fost prins între două vagonete și ucis pe loc ; cum s-ar spune, un „fapt divers". În Franța mor zilnic, în uzine și pe șantiere, ca urmare a accidentelor de muncă, în medie 11 muncitori. Și nimeni nu suflă un cuvînt despre aceasta... — scrie revista „LE NOUVEL OBSERVATEUR".

Într-un anumit sens, continuă revista, Roland Wuillaume a avut totuși șansa de a „atinge" vîrsta de 40 de ani. Riscul de deces înainte de 35 de ani este, de fapt, de patru ori mai ridicat în rîndul muncitorilor manuali decît în rîndul cadrelor superioare din industrie sau al liber-profesioniștilor. Criza economică a agravat această inegalitate, întrucît cei ce trăiesc sub amenințarea șomajului nu-și pot oferi „luxul" de a întrerupe munca pentru a se trata. Iar dacă ar recunoaște că sînt bolnavi, și-ar asuma riscul de a se trezi dincolo de poarta întreprinderii".

„Violența pe micul ecran și în afara lui"

„Violența s-a instalat de mai multă vreme chiar în inima societății noastre — scrie cotidianul francez „LE FIGARO". Consecințele acestui fapt sînt atît de grave, încît de la cele mai înalte autorități pînă la simplul cetățean fiecare se întreabă nu numai cum să fie oprit acest val distrugător, ci cum să fie prevenite ravagiile sale. Pe acest plan, televiziunea este acuzatul public numărul unu. Un sondaj făcut recent de redactorii de la revista „Tele 7 Jours" a arătat că cea mai mare parte a telespectatorilor denunță numărul exagerat de mare de emisiuni care propagă violența, emisiuni din păcate urmărite în mare parte de tineri. Odată cu televiziunea, violența s-a instalat în domiciliile oamenilor, ca „pătrunde" în ochii și urechile copiilor. Pentru a studia această chestiune, în Franța a fost înființat un „grup de studiu asupra violenței și mijloacelor de informații în masă". Consiliul de Miniștri a însărcinat un fost ministru să procedeze la o investigație științifică a problemei violenței, delincvenței și criminalității.

Dar violența nu este o problemă specifică numai pentru emisiunile TV, fenomenul, paralel cu pornografia, a invadat și cinematograful. Rezultatul ? Violența nu mai este doar un domeniu al ficțiunii ; răpirile, crimele, spargerile sînt fenomene care au loc în realitate în fiecare zi. Reglementările privind folosirea armelor de foc, ca și cele privind utilizarea drogurilor ar trebui să preocupe mai intens autoritățile. Pentru că violența se „vinde" bine. Și, ceea ce este mai grav, ea găsește „cumpărători".

Lucrările Congresului al XXV-lea al Partidului Comunist al Uniunii Sovietice

MOSCOVA 3 — Corespondentul Agerpres transmite: Miercuri după-amiază au luat sfîrşit dezbaterile asupra rapoartelor prezentate în cadrul ordinii de zi a Congresului al XXV-lea al Partidului Comunist al Uniunii Sovietice.

În prezidiul congresului se aflau membrii Biroului Politic al C.C. al P.C.U.S. În prezidiu a luat loc, de asemenea, tovarăşul NICOLAE CEAUŞESCU, secretar general al Partidului Comunist Român, alături de conducători ai altor delegaţii de peste hotare.

În şedinţele de miercuri, prezidate de Grigori Romanov, membru supleant al Biroului Politic al C.C. al P.C.U.S., au luat cuvîntul pe marginea raportului **„Direcţiile principale ale dezvoltării economiei naţionale a U.R.S.S. pe anii 1976—1980"**, Nikolai Goldin, ministrul construcţiilor de întreprinderi ale industriei grele al U.R.S.S., Alexei Şibaev, prim-secretar al Comitetului regional Saratov al P.C.U.S., Leonid Kazakov, şef de brigadă pe şantierul de construcţie al magistralei Baikal-Amur, Mihail Prokofiev, ministrul învăţămîntului al U.R.S.S., Andrei Modogoev, prim-secretar al Comitetului regional Buriat al P.C.U.S., Nikolai Tarasov, ministrul industriei uşoare al U.R.S.S., Mahomed-Salam Umahanov, prim-secretar al Comitetului regional Daghestan al P.C.U.S., Pavel Fedirko, prim-secretar al Comitetului de ţinut Krasnoiarsk al P.C.U.S., Anatoli Kostousov, ministrul industriei constructoare de maşini unelte şi instrumente al U.R.S.S., Elena Şpakova, directorul fabricii de ciocolată „Rossia" din oraşul Kuibişev, Mihail Trunov, prim-secretar al Comitetului regional Belgorod al P.C.U.S.

Vorbitorii au înfăţişat activitatea ce se desfăşoară în regiunile, ţinuturile şi domeniile în care lucrează pentru îndeplinirea programelor de dezvoltare social-economică a acestora, au evidenţiat mutaţiile petrecute în viaţa oamenilor, precum şi posibilităţile de punere în valoare a unor noi rezerve în vederea realizării sarcinilor stabilite prin noul plan cincinal.

În încheierea dezbaterii acestui punct a luat cuvîntul Alexei Kosighin, preşedintele Consiliului de Miniştri al U.R.S.S. Piotr Maşerov, prim-secretar al C.C. al P.C. din Bielorusia, a prezentat, în numele comisiei desemnate de congres, proiectul hotărîrii de aprobare a documentului „Direcţiile principale ale dezvoltării economiei naţionale a U.R.S.S. pe anii 1976—1980". Delegaţii au aprobat în unanimitate hotărîrea propusă.

În cursul zilei de 3 martie au adus saluturi congresului William Kashtan, secretar general al Partidului Comunist din Canada, Jesus Faria, secretar general al Partidului Comunist din Venezuela, Jorge del Prado, secretar general al C.C. al Partidului Comunist Peruan.

Congresul al XXV-lea al P.C.U.S. îşi reia lucrările la 4 martie, cu ultimul punct de pe ordinea de zi: alegerea organelor centrale de conducere ale partidului.

R. P. BULGARIA

Aniversarea „Zilei eliberării"

SOFIA 3 — Corespondentul Agerpres transmite: La 3 martie, în întreaga Bulgarie a fost sărbătorită Ziua eliberării ţării de sub dominaţia otomană. Cu acest prilej, la Sofia au avut loc, în faţa „Monumentului eliberatorilor" din Piaţa Adunării Populare tradiţionala retragere cu torţe şi focuri de artificii. La „Apelul solemn" al eroilor căzuţi în războiul din 1877—1878 — moment emotionant din timpul desfăşurării impresionantei ceremonii — au fost amintite şi numele dorobanţilor români — căpitan Valter Mărăcineanu şi Năstase Ion.

R. D. VIETNAM

Pregătiri în vederea alegerilor generale

HANOI 3 (Agerpres). — Comitetul Central al Frontului Patriei din Vietnam a dat publicităţii un document privind sarcinile frontului în cadrul alegerilor generale care vor avea loc la 25 aprilie. Se subliniază că, în colaborare cu organizaţiile de masă, comitetele Frontului Patriei, la diverse niveluri, trebuie să stimuleze participarea populaţiei la întrecerea socialistă în cinstea alegerilor. De asemenea, aceste comitete trebuie să ţină adunări pentru desemnarea candidaţilor.

PARIS

Sosirea conducătorului delegaţiei ţării noastre la sesiunea Comisiei mixte guvernamentale româno-franceze

PARIS 3. — Corespondentul nostru transmite: Miercuri seara a sosit la Paris tovarăşul Gheorghe Rădulescu, viceprim-ministru al guvernului, preşedintele părţii române în Comisia mixtă guvernamentală româno-franceză de cooperare economică, ştiinţifică şi tehnică, conducătorul delegaţiei ţării noastre la lucrările celei de-a VII-a sesiuni a comisiei.

La aeroportul Orly, tovarăşul Gheorghe Rădulescu a fost întîmpinat de Raymond Barre, ministrul comerţului exterior, preşedintele părţii franceze în comisie, ambasadorul Franţei la Bucureşti, Raoul Delaye, de funcţionari superiori din Ministerul Comerţului Exterior, de membri ai Comisiei mixte guvernamentale.

Au fost prezenţi ambasadorul României la Paris, Constantin Flitan, membri ai ambasadei şi ai Reprezentanţei economice române din capitala Franţei.

★

La plecarea din Bucureşti, tovarăşul Gheorghe Rădulescu a fost salutat de Neculai Agachi, ministrul industriei metalurgice, Vasile Gliga, adjunct al ministrului afacerilor externe, alte persoane oficiale.

Au fost de faţă Jean Brouste, însărcinat cu afaceri ad-interim al Franţei la Bucureşti, membri ai ambasadei.

R. P. ANGOLA

Amplă mobilizare populară pentru reconstrucţia ţării

LUANDA 3 (Agerpres). — Apelul Mişcării Populare pentru Eliberarea Angolei şi al Guvernului R. P. Angola privind desfăşurarea cu toate forţele a activităţii de refacere a economiei naţionale a trezit un larg ecou. Numeroase ştiri sosite în aceste zile din Luanda anunţă succese importante în reconstruirea obiectivelor industriale, a căilor de comunicaţie, refacerea şi darea în folosinţă a instituţiilor de învăţămînt şi sanitare. Mii de membri ai organizaţiei de tineret a M.P.L.A. au plecat în zonele rurale pentru a ajuta la strîngerea recoltei Combatanţii forţelor armate ale republicii si-au asumat, de asemenea, un rol major în soluţionarea problemelor economice stringente ale oraşelor şi satelor angoleze.

LIUBLIANA

Conferinţă a reprezentanţilor ţărilor în curs de dezvoltare

BELGRAD 3 — Corespondentul nostru transmite: La Liubliana au început lucrările unei conferinţe a reprezentanţilor ţărilor în curs de dezvoltare, consacrată examinării proiectului de statut al Centrului internaţional pentru problemele conducerii întreprinderilor aflate în proprietate publică din aceste ţări. La conferinţa organizată în capitala Sloveniei, aleasă ca sediu al acestui centru, participă reprezentanţi din 34 de ţări în curs de dezvoltare, precum şi observatori din alte şase ţări.

În proiectul de statut al centrului se prevede că acesta va efectua cercetări ştiinţifice în domeniul organizării, planificării, conducerii, finanţării şi al cadrelor, privind întreprinderile aflate în proprietate publică.

DE PRETUTINDENI

• PROGNOZĂ PE TERMEN LUNG. Studiind ciclul petelor solare, un meteorolog american a întocmit o prognoză a vremii de lungă durată. Potrivit acesteia, în următorii 25 de ani temperatura pe glob va coborî mai mult decît în deceniul trecut. La latitudini medii, perioadele de secetă prelungită vor fi mai rare; la latitudini „înalte", vor predomina perioade sărace în precipitaţii, îndeosebi în Canada şi nordul Europei. Africa şi Asia vor traversa un deceniu secetos. Între anii 2000 şi 2030 va interveni o creştere bruscă a temperaturii pe întregul glob, dar în anii următori ea va înregistra o curbă descendentă. În perioada cuprinsă între anii 2110 şi 2140 va interveni o scurtă „epocă glaciară".

• INFARCTUL POATE FI DETECTAT VIZUAL? Medicina s-a îmbogăţit de curînd cu un nou aparat de detectare precoce a eventualelor infarcte miocardice. Noul aparat de explorare a cordului, pus la punct de specialiştii francezi şi prezentat de curînd, cu ocazia congresului de medicină nucleară de la Atlanta (S.U.A.), permite reproducerea pe un ecran de televiziune a leziunii cardiace. Aparatul este echipat cu un minicalculator şi un dispozitiv de detectare a radiaţiilor emise de substanţele radioactive injectate în organism în vederea examenului. În acest fel, cardiologii pot să recomande tratamente adecvate.

• METAN DIN GUNOIUL DE GRAJD. Extragerea metanului din gunoiul de grajd ar putea acoperi aproape jumătate din necesarul de combustibil al populaţiei rurale a Indiei, avînd în vedere că această ţară dispune de 220 milioane cornute mari. Pentru obţinerea metanului, gunoiul este lăsat să fermenteze într-o groapă betonată, gazul rezultat fiind captat într-un recipient de fontă, de unde este distribuit la domiciliu. Pînă acum au fost montate 7 000 instalaţii de acest fel, urmînd ca această metodă, simplă şi necostisitoare, să cunoască o largă răspîndire. Foarte important este şi faptul că reziduurile obţinute după fermentare, mult mai bogate în azot decît gunoiul natural, constituie un excelent îngrăşămînt pentru ogoare. Prin utilizarea lor, cheltuielile ce se fac în prezent pentru tratarea terenurilor cu îngrăşăminte chimice s-ar reduce cu 30 la sută.

• PREMIU PENTRU VÎRSTNICI. În Franţa a fost instituit un premiu literar destinat să recompenseze, începînd din acest an, cel mai interesant manuscris inedit, aparţinînd unei persoane ieşite la pensie. Juriul va fi alcătuit din specialişti în gerontologie, scriitori şi... pensionari. Premiul va fi înmînat laureatului în cursul săptămînii „Bătrineţea şi viaţa", ce va fi organizată între 5—11 iunie.

• ALFABETIZARE PRIN TELEVIZIUNE. În fiecare duminică, postul britanic B.B.C. va transmite un program de televiziune pentru cei 2 milioane de analfabeţi din ţară. Într-adevăr, potrivit unei recente statistici, 6 la sută din populaţia adultă a Marii Britanii are un nivel de instruire mai redus decît cel al unui copil de 9 ani.

• UN NOU TIP DE FOTO-TELESCOP a fost pus la punct de astronomii britanici. Se apreciază că folosirea lui va marca un important progres în realizarea unei hărţi cît mai exacte a cerului. Fototelescopul urmează să fie lansat în luna aprilie cu o rachetă „Skylark" de la Woomera (Australia). Fotografiile radiaţiilor „X" emise de stele, înregistrate cu acest aparat, vor fi de 40 de ori mai clare decît cele obţinute cu aparate convenţionale. Potrivit opiniei unui specialist de la Universitatea din Londra, noul aparat poate fotografia în cinci minute ceea ce un telescop obişnuit reuşeşte să fotografieze în cinci zile.

• AVERTISMENT NELUAT ÎN SEAMĂ. În ciuda avertismentelor privind urmările pe care le are fumatul excesiv asupra sănătăţii omului, în anul trecut, în S.U.A. s-a fumat un număr record de ţigări — 607 miliarde. După cum rezultă din cifrele publicate, depăşirea în anul 1975 faţă de anul 1974 a fost de 7 miliarde ţigări.

• CAPRICIILE VREMII. Asupra mai multor regiuni ale Poloniei s-au abătut marţi furtuni de zăpadă, viteza vîntului a atins valori deosebit de ridicate, iar temperatura a scăzut sensibil. În unele zone montane şi premontane, troienele de zăpadă au îngreunat circulaţia. Furtuna a împiedicat desfăşurarea lucrărilor de descărcare-încărcare în porturile poloneze şi a obligat ambarcaţiunile de pescuit să se întoarcă la bazele lor. Viscole şi furtuni puternice au fost înregistrate şi în S.U.A., unde au fost afectate, între altele, statele Vermont şi Massachusetts, California şi New York. Pe alocuri stratul de zăpadă a atins 25 cm. Înrăutăţirea vremii survine după mai multe zile deosebit de călduroase. În acelaşi timp, 12 persoane şi-au pierdut viaţa în urma accidentelor rutiere înregistrate în provincia italiană Lombardia, unde o ceaţă densă a învăluit întreaga regiune. Autostrada Milano-Roma, unde cinci persoane şi-au găsit moartea, a fost parţial închisă traficului.

Dezbateri privind creşterea rolului O.N.U. în viaţa internaţională

Intervenţia reprezentantului României

NAŢIUNILE UNITE 3 — Corespondentul nostru transmite: La New York continuă lucrările Comitetului pentru Carta O.N.U. şi creşterea rolului organizaţiei, organism din care fac parte 47 de state, între care şi România.

În intervenţia sa, reprezentantul României a subliniat necesitatea ca, în afara dezbaterilor cu caracter general, comitetul să procedeze la o examinare atentă a tuturor propunerilor concrete prezentate de guverne privind Carta şi creşterea rolului organizaţiei în cîmpul vast al vieţii politice internaţionale, astfel încît comitetul să fie în măsură să-şi îndeplinească mandatul ce i-a fost încredinţat pe bază de consens de către Adunarea Generală la cea de-a XXX-a sesiune a sa. În aceeaşi ordine de idei, vorbitorul s-a referit la utilitatea înfiinţării unui grup de lucru, deschis participării tuturor statelor membre ale comitetului care să analizeze cu atenţie şi pe baza unor metode democratice de lucru propunerile şi sugestiile tuturor guvernelor, pentru a se putea raporta Adunării Generale asupra rezultatelor concrete ale deliberărilor. El a arătat, de asemenea, că raportul comitetului trebuie să reflecte propunerile tuturor statelor membre, pentru ca, pe baza lui, Adunarea Generală să aibă posibilitatea să adopte hotărîri şi măsuri practice corespunzătoare, în cadrul celei de-a XXX-a sesiuni, din toamna acestui an.

Puternică mişcare revendicativă în Spania

MADRID 3 (Agerpres). — Acţiunile greviste continuă cu intensitate în Spania, unde au devenit, în ultimul timp, un fenomen caracteristic zbuciumatului climat social din ţară, în contextul intensificării presiunilor pentru înfăptuirea de reforme democratice. Potrivit agenţiilor de presă, în întreaga Spanie se află în grevă aproximativ 75 000 de muncitori. La Bilbao, peste 9 000 de muncitori de la uzinele siderurgice au anunţat întreruperea lucrului, cerînd îmbunătăţirea condiţiilor lor de viaţă şi reprimirea la lucru a colegilor concediaţi anterior, în urma unor acţiuni greviste similare. Alţi 10 000 de muncitori din domeniul construcţiilor navale se află în grevă la Ferrol. La Madrid au declarat grevă cei aproximativ 6 000 de brutari ai oraşului. Muncitorii grevişti de la societatea „Lever Iberica" au organizat o demonstraţie la Madrid, la care au participat şi unii reprezentanţi ai intelectualităţii madrilene, ulterior arestaţi. O altă demonstraţie, de asemenea împrăştiată de forţele poliţieneşti, a fost organizată în centrul Madridului de funcţionarii instituţiilor bancare.

Acţiunile de protest îmbracă în prezent, în Spania, cele mai diverse forme. La Pamplona, de pildă, aproximativ 150 de muncitori au ocupat o biserică şi s-au închis în interiorul ei, cerînd reprimirea la lucru a colegilor concediaţi. La Barcelona a avut loc o acţiune similară.

★

La Geneva a fost creat un comitet al refugiaţilor politici şi foştilor prizonieri politici spanioli, cu scopul de a strînge zeci de mii de semnături pe un apel prin care se cere acordarea unei largi amnistii în Spania.

LIMA Activitatea întreprinderilor transnaţionale examinată la reuniunea E.C.O.S.O.C.

LIMA 3. — Corespondentul nostru transmite: În cadrul sesiunii Consiliului Economic şi Social al O.N.U. (E.C.O.S.O.C.), care examinează activitatea întreprinderilor transnaţionale, au început dezbaterile generale. Principala problemă aflată pe ordinea de zi o constituie elaborarea principiilor şi normelor călăuzitoare pentru stabilirea unui cod de comportament al întreprinderilor transnaţionale.

În cuvîntul rostit de ministrul relaţiilor externe al Republicii Peru, Miguel Angel de la Flor Valle, precum şi în mesajul secretarului general al O.N.U., Kurt Waldheim, s-a subliniat că lucrările sesiunii se integrează în eforturile şi preocupările majore ale O.N.U. în legătură cu făurirea unei noi ordini economice internaţionale. Directorul executiv al centrului de informaţii şi de cercetări al O.N.U. în problema întreprinderilor transnaţionale, Klaus Sahlgren, a arătat că sesiunea E.C.O.S.O.C. se desfăşoară într-un context internaţional care reclamă eliminarea decalajelor existente între nivelurile de dezvoltare ale diferitelor ţări şi regiuni. O stabilitate politică internaţională trainică nu se poate obţine decît printr-o nouă ordine economică mondială, justă şi eficientă — a subliniat în încheiere vorbitorul.

Referindu-se la rîndul său la complexitatea problemelor privind elaborarea unui cod de comportament pentru întreprinderile transnaţionale, reprezentantul S.U.A. a arătat că, potrivit poziţiei guvernului său, acesta ar trebui să fie deopotrivă obligatoriu pentru întreprinderile respective şi pentru guverne. El a amintit, în acest context, că 50 la sută din întreprinderile transnaţionale îşi au sediul în S.U.A.

Reprezentantul U.R.S.S., A. Zhukov, a arătat că însăşi reuniunea de la Lima a E.C.O.S.O.C. este prilejuită de intensificarea acţiunilor întreprinse de companii internaţionale prin care se lezează suveranitatea şi independenţa diferitelor ţări, controlul lor asupra resurselor naturale. El a spus că normele elaborate de către E.C.O.S.O.C. pentru reglementarea activităţii întreprinderilor transnaţionale trebuie să răspundă intereselor dezvoltării naţionale.

Alţi delegaţi s-au referit la abuzurile şi fenomenele de corupţie care fac parte din practicile societăţilor transnaţionale, cerînd ca activitatea acestora să fie reglementată în cadrul eforturilor de stabilire a unor relaţii economice juste şi echitabile, pentru înlăturarea discriminărilor şi restricţiilor din comerţul internaţional. Ei au arătat că restructurarea raporturilor economice internaţionale trebuie să aibă la bază Programul de acţiune şi Carta drepturilor şi îndatoririlor economice ale statelor, precum şi rezoluţiile adoptate de cea de-a şaptea sesiune extraordinară a Adunării Generale a O.N.U.

agenţiile de presă transmit:

La Ministerul de Externe kuweitian s-a procedat miercuri la schimbul instrumentelor de ratificare a acordului comercial dintre România şi Kuweit — acord semnat la Bucureşti, la 30 iulie 1974.

Preşedintele Consiliului suprem de guvernămînt din Ecuador, viceamiralul Alfredo Poveda Burbano, a declarat că guvernul său va continua eforturile pentru degajarea unei „formule de unitate" pentru toţi ecuadorienii. „Dorim să realizăm un Ecuador cu o economie solidă, suveran din punct de vedere politic, unit sub semnul ordinii, păcii şi progresului", a spus el.

Festivităţile din Maroc. La Rabat şi în întreg teritoriul marocan au avut loc festivităţi prilejuite de împlinirea a 20 de ani de la cucerirea independenţei — sărbătoarea naţională a ţării. Cu acest prilej, regele Hassan al II-lea a rostit o cuvîntare radiotelevizată. În marile localităţi au avut loc diferite manifestări cultural-sportive, prilejuite de sărbătoarea naţională marocană.

La Muzeul naţional din Varşovia a fost organizată o seară consacrată marelui sculptor român Brâncuşi, cu prilejul centenarului naşterii sale. Despre viaţa şi opera lui Brâncuşi a vorbit cunoscutul critic de artă polonez Hanna Kotkowska-Bareja. Au fost prezentate, de asemenea, filme despre viaţa lui Brâncuşi.

La Tîrgul internaţional de la Tripoli, inaugurat recent, ţara noastră prezintă, prin intermediul a 22 de întreprinderi de comerţ exterior, o gamă variată de produse: maşini-unelte, mijloace de transport şi ridicat, produse electronice, electrotehnice, chimice, instrumente medicale, rulmenţi, materiale de construcţii, mobilă, confecţii, textile, încălţăminte, artizanat şi altele.

Organizaţia pentru Eliberarea Palestinei a remis preşedintelui Consiliului de Securitate un protest împotriva tentativelor autorităţilor israeliene de a modifica statutul şi aspectul oraşului Ierusalim. Într-o telegramă adresată secretarului general al O.N.U., Kurt Waldheim, secretarul general al Ligii Arabe, Mahmud Riad, a adresat un protest în legătură cu acţiunile autorităţilor israeliene în Ierusalim.

Măsuri ale guvernului mozambican. După cum informează agenţiile France Presse şi Reuter, referindu-se la o emisiune a postului de radio mozambican, Mozambicul a anunţat închiderea frontierei şi întreruperea comunicaţiilor de orice fel cu Rhodesia. Măsura intervine ca urmare a repetatelor acţiuni de violare a suveranităţii şi integrităţii teritoriale a Mozambicului de către guvernul rasist al lui Ian Smith. Postul de radio Mozambic a arătat că, recent, avioane cu reacţie şi elicoptere rhodesiene au atacat satul mozambican Pafuri.

Ofiţeri americani implicaţi în „afacerea Lockheed". Ministerul Apărării al S.U.A. a cerut Ministerului Justiţiei să deschidă o anchetă în problema mituirii unor ofiţeri americani care au servit drept intermediari în facilitarea promovării unor afaceri în străinătate ale firmei „Lockheed".

Guvernul Nigeriei a înfiinţat un tribunal militar special care va judeca persoanele implicate în recenta încercare de lovitură de stat, în urma căreia şi-a pierdut viaţa fostul şef al statului, Murtala Mohammed. Între acuzaţi se numără şi foşti miniştri.

Un miting de protest împotriva politicii dictatoriale a regimului sud-coreean, la care au luat parte peste 700 de reprezentanţi ai cercurilor politice, ştiinţifice şi religioase, precum şi ai diferitelor categorii ale populaţiei, a avut loc la Seul.

Congresul Sindicatelor Britanice (T.U.C.) a cerut guvernului să investească în plus din fondurile bugetare suma de două miliarde lire sterline în vederea redresării economiei şi pentru reducerea la jumătate a numărului şomerilor înainte de sfîrşitul primului semestru al anului 1978.

Evoluţii în alegerile preliminare din S.U.A.

WASHINGTON 3 — Corespondentul nostru transmite: Marţi s-au consumat, în statele Massachusetts şi Vermont, încă două runde ale alegerilor preliminare — competiţie electorală în care se confruntă paralel pretendenţii republicani şi democraţi la mandatele de candidaţi în alegerile prezidenţiale.

În ambele state, preşedintele Gerald Ford a dobîndit victorii cu 62 la sută şi, respectiv, cu 85 la sută din voturi, faţă de 34 la sută şi, respectiv, 15 la sută, cît a obţinut oponentul său Ronald Reagan, fostul guvernator al Californiei. Aceasta este cea de-a treia victorie consecutivă a preşedintelui, din tot atîtea alegeri preliminare, consolidîndu-se astfel poziţia sa de principal pretendent la investitura Partidului republican. În ce priveşte Partidul democrat, victoria în Massachusetts a revenit senatorului Henry Jackson. În Vermont, victoria a revenit lui Jimmy Carter, cu 45 la sută din voturi, urmat de Sargent Shriver, fostul candidat la postul de vicepreşedinte al S.U.A.

Noi dezvăluiri privind atrocităţile comise de rasiştii rhodesieni

LONDRA 3 (Agerpres). — Cotidianul britanic „Daily Mirror" a publicat în numărul său din 2 martie un nou articol referitor la atrocităţile comise de forţele armate rasiste ale regimului de la Salisbury împotriva populaţiei africane.

Articolul face cunoscută existenţa unui dosar, alcătuit de membrii unei misiuni de preoţi catolici şi avocaţi care militează pentru apărarea drepturilor umane în Rhodesia. Documentul publicat cuprinde mărturii elocvente privind masacrarea sau torturarea unor locuitori, distrugerea unor sate întregi.

După cum s-a anunţat, „Daily Mirror" a publicat, vinerea trecută, declaraţiile unui cetăţean britanic care a asistat la masacrarea de către trupele rasiste ale lui Ian Smith a unui număr de 60 de locuitori africani paşnici dintr-un sat rhodesian, între care se aflau femei şi copii.

DE LA CORESPONDENŢII NOŞTRI

ELVEŢIA

Document cu multiple semnificaţii

Debutul unei noi legislaturi parlamentare marchează, fireste, un moment de intense preocupări politice. Raportul Consiliului federal privind politica guvernamentală în perioada 1975—1979, dezbaterile parlamentare pe marginea acestui document, comentariile presei contribuie la conturarea unui tablou de ansamblu al actualului moment al vieţii politice elveţiene. Între multiplele preocupări care reţin atenţia observatorilor, două se impun cu deosebire: situaţia economică şi activitatea pe plan extern.

Enunţînd elementele definitorii ale peisajului economic al ţării, raportul guvernamental constată că în 1975 **volumul producţiei a marcat în medie un regres de 17 la sută, capacităţile de producţie au fost utilizate doar în proporţie de circa 75 la sută, iar numărul locurilor de muncă s-a redus cu 200 000, în decurs de un an.** „După ce a beneficiat, timp de 25 de ani, de un avînt fără precedent în istoria ţării — se arată în document — economia elveţiană are şi ea acum de suferit efectele recesiunii. Fără îndoială că posibilităţile de creştere a economiei naţionale vor fi mult mai slabe în perioada imediat următoare decît în anii 1950—1972. După ani de expansiune economică, problemele şomajului şi-au făcut din nou apariţia. Dat fiind că este de aşteptat, pentru următorii ani, o scădere suplimentară a numărului locurilor de muncă, problemele sociale au căpătat din nou o importanţă primordială".

Ţinînd seama de toate aceste realităţi şi în condiţiile în care pe ansamblul Europei occidentale se aşteaptă doar **„o redresare economică ezitantă"**, raportul guvernamental apreciază că **„evoluţia ulterioară este ipotecată de numeroşi factori de insecuritate".** Preocupările guvernului se vor orienta, de aceea, în direcţia combaterii şomajului şi a inflaţiei, a încetinirii, — pe cît posibil — a regresului activităţii economice şi limitării deficitului financiar, ca obiective prioritare.

În secţiunea intitulată „Elveţia în concertul naţiunilor", documentul guvernamental acordă o atenţie deosebită **imperativului creării unei noi ordini economice internaţionale.** Politica de dezvoltare, se subliniază în document, înseamnă mult mai mult decît asistenţa financiară sau tehnico-ştiinţifică. **„În realitate, scopul urmărit este stabilirea de relaţii cît mai echitabile între toate statele lumii în domeniile politic, economic şi tehnologic. În sensul cel mai larg al termenului, politica de dezvoltare este şi un mijloc de acţiune pentru dezamorsarea conflictelor şi promovarea păcii".** În acest context, raportul se pronunţă pentru o accelerare a examinării problemei aderării Elveţiei la O.N.U.

Prin precizările în ce priveşte declinul situaţiei economice, care dovedeşte că nici o ţară occidentală — nici măcar acele considerate, în trecut, mai la adăpost de seismele economice — nu poate evita consecinţele profunde ale actualei crize, ca şi prin accentele asupra necesităţilor promovării unor noi relaţii internaţionale, documentul dobîndeşte semnificaţii cu mult mai largi, deosebit de sugestive pentru preocupările contemporane.

Corneliu VLAD

ALGERIA

Forme noi de conducere democratică a întreprinderilor industriale

Sub preşedinţia şefului statului, preşedintele Boumediene, la Alger s-au desfăşurat recent lucrările celei de-a doua Conferinţe naţionale asupra gestiunii întreprinderilor pe bază de principii socialiste — conferinţă care a analizat stadiul înfăptuirii acestui proces în activitatea economică a ţării şi a stabilit noi orientări pentru generalizarea sa.

Intrată în aplicare, mai întîi experimental, iar apoi dezvoltîndu-se progresiv, atît în sectorul productiv, cît şi cel comercial, gestiunea întreprinderilor pe bază de principii socialiste — au arătat mai mulţi vorbitori în cadrul dezbaterilor — a devenit o „realitate politică şi socială" pusă în slujba edificării, printr-o participare mai activă a maselor populare, a societăţii noi algeriene, dezvoltării ei de sine stătătoare, suverane şi independente. Potrivit cifrelor oficiale date publicităţii, în prezent, 32 societăţi naţionale, care grupează 540 de unităţi productive, cu aproape 200 000 de muncitori, îşi desfăşoară activitatea pe temeiul unei astfel de gestiuni. Aproape 5 000 de muncitori au fost aleşi în noile organe de gestiune — adunările muncitorilor din întreprinderi.

La conferinţă, ministrul algerian al industriei şi energiei, sector în care sînt organizate după acest principiu circa 400 de întreprinderi cu un efectiv de peste 130 000 de muncitori, arăta că noul sistem de gestiune vizează mai întîi „întărirea sectorului socialist în economie, creşterea producţiei şi a productivităţii muncii", în scopul asigurării unor condiţii mai bune de viaţă muncitorilor, întregului popor. Noile organe de gestiune, adică adunările muncitorilor din întreprinderi, scria în acest context ziarul „El Moudjahid", au de jucat un rol deosebit în orientarea generală a societăţii, deoarece ele participă la adoptarea principalelor hotărîri care angajează viitorul întreprinderilor.

După cum s-a subliniat în cadrul conferinţei, trecerea la acest tip de gestiune este încă un jalon în procesul democratizării, nu numai economice, ci şi politice, proces ce completează alegerea de adunări populare la nivelul comunelor şi regiunilor administrative; el vine, totodată, să completeze măsurile similare adoptate de mai multă vreme în agricultură, prin instaurarea unei organizări pe bază de autogestiune, respectiv, prin înfiinţarea de cooperative pe deplin răspunzătoare din punct de vedere economic.

Mircea S. IONESCU

BOLIVIA

Acţiuni greviste unitare ale muncitorilor şi studenţilor

Guvernul bolivian este confruntat cu cel mai amplu conflict de muncă din ultimii ani. O largă mişcare grevistă s-a declanşat în momentul cînd 920 de muncitori de la cea mai mare fabrică de încălţăminte din ţară, „Manaco", subsidiară a unei firme canadiene, au fost concediaţi fără nici o indemnizaţie, fiind acuzaţi de participare la o grevă „ilegală".

În faţa acestui act abuziv al patronatului, solidaritatea muncitorească s-a manifestat cu putere: minerii din întreprinderile de stat şi particulare au încetat imediat lucrul. Greviştii, în număr de peste 30 000, au cerut reprimirea la muncă a tuturor lucrătorilor concediaţi. În semn de solidaritate, studenţii Universităţii San Andrés din La Paz au declarat şi ei grevă.

În afară de susţinerea cererilor muncitorilor grevişti, studenţii revendicau democratizarea vieţii politice interne şi, în speţă, a sistemului de învăţămînt, îmbunătăţirea condiţiilor de studiu, eliberarea colegilor arestaţi din motive politice. Arestînd o serie de conducători sindicali, autorităţile au respins, în acelaşi timp, revendicările asociaţiilor studenţeşti şi au suspendat cursurile în toate centrele universitare din ţară, iar Universitatea San Andrés din La Paz a fost ocupată de forţele poliţieneşti. Pătrunderea acestora în incinta universităţii a dus la puternice ciocniri cu studenţii. Manifestaţiile de protest ale tineretului universitar s-au ţinut lanţ în capitala boliviană, iar centrala sindicală a minerilor a chemat la o grevă generală, ceea ce a făcut să crească tensiunea în ţară.

Dincolo de cauzele lor imediate, actualele acţiuni greviste din Bolivia sînt consecinţa unor realităţi caracterizate de stagnarea economică, de creşterea şomajului şi a inflaţiei — fenomene ce se răsfring tot mai dureros asupra condiţiilor de viaţă ale păturilor majoritare. Peste aceste stări de lucruri se suprapune ca factor agravant politica represivă a guvernului, ilustrată de şirul de intervenţii militare şi poliţieneşti contra manifestaţiilor populare. În ultima vreme, tensiunile existente în ţară sînt alimentate şi de nemulţumirile manifestate în unele cercuri militare şi politice faţă de felul în care guvernul bolivian tratează cu Chile problema obţinerii unei ieşiri la Oceanul Pacific. Dar, desigur, acesta este doar un element ce vine să accentueze tensiuni acumulate, care răbufnesc periodic, ridicînd dificile ecuaţii în faţa stabilităţii guvernului.

V. PĂUNESCU

REDACŢIA ŞI ADMINISTRAŢIA: Bucureşti, Piaţa Scînteii. Tel. 17 60 10, 17 60 20. Abonamentele se fac la oficiile poştale şi difuzorii din întreprinderi şi instituţii. Din străinătate, abonamentele se fac prin ILEXIM — Departamentul export-import presă, Bucureşti, Calea Griviţei nr. 64—66 P.O.B. — 2001, telex: 11 683 sau 11 226. Tiparul: Combinatul Poligrafic CASA SCÎNTEII 40 360