PROLETARI DIN TOATE ŢĂRILE, UNIŢI-VĂ!

Scînteia

ORGAN AL COMITETULUI CENTRAL AL PARTIDULUI COMUNIST ROMÂN

Anul XLV Nr. 10 517 Prima ediţie | Duminică 13 iunie 1976 | 4 PAGINI — 30 BANI

CALITATEA MUNCII PE FRONTUL MUNCII

INIŢIATIVE ÎN ÎNTRECEREA SOCIALISTĂ

OŢELARII DE LA HUNEDOARA PROPUN:

„Fiecare echipă să producă, în fiecare schimb, cel puţin două tone de oţel peste plan"

CIMENTIŞTII DE LA BICAZ PROPUN:

„Productivitate orară maximă, cheltuieli minime"

Rezultate şi argumente care pledează convingător pentru generalizarea acestor metode şi angajamente îndelung verificate

Ideea găsirii unor soluţii mobilizatoare în sporirea producţiei de metal s-a născut mai de mult în secţia noastră. Om practic şi deosebit de întreprinzător, prim-topitorul **Ioan Băncescu** a dat ideii un ţel concret: **„Fiecare echipă să producă în fiecare schimb cel puţin două tone de oţel peste plan".** Şi a trecut la treabă. Împreună cu echipa sa, a început să pună în practică ideea-angajament la cuptorul nr. 1. Calculul său era simplu: **două tone x 3 echipe (care servesc un cuptor în 24 de ore) x 8 cuptoare = 48 tone oţel peste planul zilnic, producţie suplimentară care se putea realiza în sectorul de oţelărie.** Pentru aceasta însă era nevoie de muncă mult mai ordonată, de o disciplină de fier, care să asigure ritmicitatea optimă îndeplinirii angajamentului anual.

Iată concret ce viza obiectivul: pe de o parte, creşterea indicilor de utilizare a capacităţilor de producţie, prin efectuarea ajustării cuptoarelor în fazele de elaborare şi după evacuarea oţelului, menţinerea permanentă a unui profil normal al cuptoarelor care permite încărcarea acestora la capacitatea nominală, respectarea strictă a regimului termic pe fazele şarjei — adică eliminarea staţionărilor neprevăzute; pe de altă parte, reducerea pierderilor de metal prin dozarea corespunzătoare a cuptoarelor în funcţie directă de sortimentul de oţel planificat, efectuarea lucrului pe şarjă în litera strictă a instrucţiunilor, încît realizarea unor indici calitativi superiori ai producţiei să determine creşterea procentului de metal bun la laminoare.

Cum am organizat întrecerea? Din capul locului, comitetul sindicatului, cu sprijinul direct al organizaţiei de partid şi al conducerii secţiei, a asigurat **o largă popularizare a ideii-angajament.** Apoi am stabilit forme simple şi clare de urmărire a rezultatelor pe schimburi şi echipe. Zilnic sînt afişate, la fiecare cuptor, realizările

Cornel RAŢIU
maistru oţelar, preşedintele comitetului sindicatului de la Oţelăria nr. 2 a Combinatului siderurgic din Hunedoara

(Continuare în pag. a III-a)

Au trecut aproape 1 500 de zile de cînd cimentiştii din Bicaz au lansat iniţiativa-angajament: **„Productivitate orară maximă, cheltuieli minime".** Născută din dorinţa şi hotărîrea colectivului nostru de a asigura cantităţi tot mai mari de materiale de construcţii pentru şantierele patriei, această idee, care **a pornit din secţia mori-ciment,** şi-a dovedit din plin viabilitatea şi eficienţa economică cu larg ecou în rîndurile colectivului.

Calculele demonstrează că din momentul lansării şi pînă în prezent, pe seama materializării punct cu punct a obiectivelor stabilite, **am obţinut peste prevederile planului 140 000 tone ciment.** Şi tot calculele evidenţiază faptul că cimentul obţinut peste plan este suficient pentru construirea suplimentară a 9 200 de apartamente convenţionale. Pe de altă parte, aşa cum ne-am propus, productivitatea orară medie pe fiecare cuptor de clincher şi moară de ciment a crescut simţitor, ajungînd în prezent la 0,700 tone faţă de 0,400 tone, cît înregistram înainte. Iar toate aceste succese s-au dobîndit în condiţiile reducerii continue a consumurilor specifice de energie electrică, de combustibil, corpuri de măcinare, piese de schimb şi altele. Amintesc că numai la capitolul „energie electrică", spre exemplu, în perioada care s-a scurs de la lansarea iniţiativei am economisit 18 614 000 kWh, adică atît cît este necesar pentru funcţionarea neîntreruptă, pe timp de mai bine de o lună şi jumătate, a întregului combinat. De asemenea, tot în acest răstimp am înregistrat o economie de peste 10 000 tone combustibil convenţional.

Rezultatele amintite au la bază numeroase măsuri tehnico-organizatorice, **o tot mai mare exigenţă** pe întregul flux tehnologic — începînd de la cariere şi pînă la expedierea produsului finit către beneficiar. Din iniţiativa comuniştilor, a comitetului sindicatului **rezervele de creştere a**

Ing. Vasile MANOLACHE
directorul Combinatului de lianţi şi azbociment Bicaz

(Continuare în pag. a III-a)

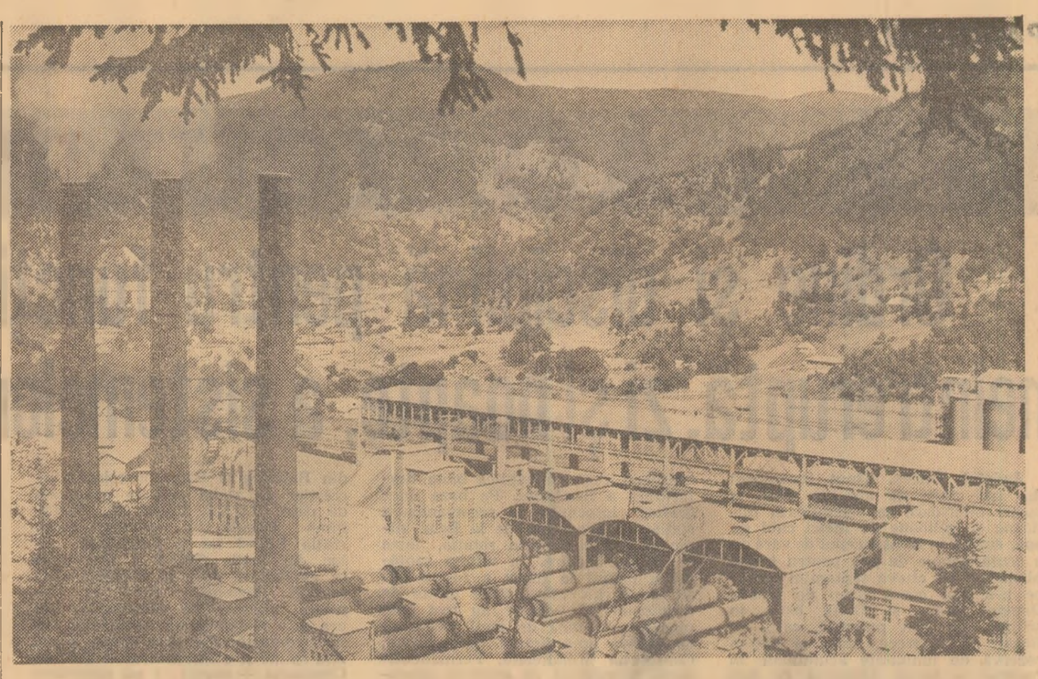

Întreprinderea de ciment din Bicaz, sediu al unor valoroase iniţiative muncitoreşti
Foto: S. Cristian

Secretarul general al Partidului Baas Arab Socialist, preşedintele Republicii Arabe Siriene, Hafez El-Assad, va face o vizită oficială de prietenie în România

La invitaţia secretarului general al Partidului Comunist Român, preşedintele Republicii Socialiste România, tovarăşul Nicolae Ceauşescu, şi a tovarăşei Elena Ceauşescu, secretarul general al Partidului Baas Arab Socialist, preşedintele Republicii Arabe Siriene, Hafez El-Assad, va efectua, împreună cu soţia, Anisse El-Assad, o vizită oficială de prietenie în Republica Socialistă România, între 20 şi 21 iunie 1976.

REPORTAJ DIN ACTUALITATEA SOCIALISTĂ A ŢĂRII

OAMENI ÎN CÎMPIA SOARELUI

reportaj de Petre GHELMEZ

Pe oamenii aceştia îi cunosc. Am semănat împreună cu ei pe cîmpurile de la Gogoşari, Putineiu, Vieru, Izvoru, comune aşezate din vremuri de demult în mănoasa cîmpie a Burnazului, am secerat cu ei, am săpat cu ei, am dormit cu ei noaptea, sub cerul liber, înfiorat de misterul bolţii luminate de strălucirea tainică a galaxiilor şi de vîlvorirea grîului copt, în miezul lui iulie. Am ascultat împreună cu ei glasul de nisip greu al spicelor, cîntecul de nicovală argintată al pitpalacilor, am urmărit împreună cu ei zborul chemător al ciocîrliilor, care aprind văzduhul verii cu guşile lor iluminate de cîntec. Al acestor oameni fiind, le-am ascultat încă din copilărie gîndurile, cîntecele, necazurile şi speranţele, mîhnirile la greu şi bucuriile aspre la vremea izbînzilor. Revenind aici mereu, pentru că, pentru mine, orice s-ar spune, lumea de aici începe şi aici se sfîrşeşte, m-am bucurat împreună cu ei, cînd zidirile noi, făcute cu multă sudoare, cu multă dăruire de sine, cu multă credinţă şi speranţă au început să le aducă semn bun în viaţă, să le învioreze traiul, gesturile şi privirile. Dacă ne vom reaminti că prin aceste locuri vîlvătăile lui „1907" au fost printre cele mai puternice din întreaga ţară, ne vom putea face o idee atît despre condiţia materială pe care oamenii de aici au moştenit-o, cît şi despre firea lor aprigă, dîrză în faţa nedreptăţii, dar ageră, muncitoare, fără să pregete la greu, atunci cînd e vorba să pună temelie trainică lucrului folositor pentru toţi şi pentru fiecare în parte. Iată de ce nu m-am mirat deloc atunci cînd am văzut că în cooperativele lor agricole de producţie au început să obţină unele dintre cele mai frumoase rezultate. Că au început să crească producţiile de grîu şi porumb, că fermele zootehnice devin pe zi ce trece unităţi tot mai productive. Iată de ce, la început, cînd trebuiau înfruntate o serie de dificultăţi, şi chiar astăzi, cînd asemenea greutăţi se mai ivesc, mai bine poate decît alţii, eu ştiu că soluţia firească de rezolvare nu va întîrzia să se arate. Fiindcă, aşa cum am spus la început, îi cunosc bine pe aceşti oameni.

Ca peste tot în ţară, prezenţa civilizaţiei socialiste s-a făcut simţită şi aici cu putere. Satele au început să-şi schimbe faţa, şcoala nouă, dispensarul modern, căminul cultural cu scenă încăpătoare, cu locuri confortabile pentru spectatori, cu bibliotecă bogată, cuprinzînd cele mai noi cărţi de literatură şi de ştiinţă agrotehnică sînt de mult lucruri obişnuite. Semnele unei civilizaţii materiale de substanţă şi-au făcut apariţia pe ulîţele satelor, acolo unde s-au înălţat case noi, mai cochete, mai încăpătoare. Şi unde, de ce să n-o spunem, parcă nu totdeauna îşi face simţită prezenţa bunul gust al meşterilor, culorile stridente, care să atragă atenţia, fiind folosite uneori cu prea multă insistenţă. Dar o civilizaţie nouă a formelor şi a culorilor determinată de o nouă stare materială nu se aşază chiar dintr-o dată. Cu atît mai mult grija pentru păstrarea unei frumoase tradiţii de echilibru şi măsură, ducerea ei mai departe, în noile condiţii, net superioare nu poate fi decît binevenită din partea celor care au în sarcina lor astfel de preocupări.

Mutaţiile care m-au impresionat cel mai mult însă, la oamenii de aici, obişnuiţi cu tăria deosebită a soarelui, de pe această prispă imensă a ţării, sînt mutaţiile, poate mai puţin spectaculoase, mai puţin vizibile la suprafaţă, dar, în fond, esenţiale, intervenite în psihologia lor, în modul de a gîndi şi de a acţiona.

Ştiu bine care erau ritmurile vieţii aici. Milenare şi în concordanţă cu marile cicluri ale naturii. Se muncea primăvara, se muncea vara şi toamna, se aştepta luni întregi de iarnă, cu poveşti spuse la gura sobei, lîngă o cană cu vin roşu, împărţită cu prietenii. Omul nu grăbea planta, iar planta nu-l grăbea pe om. Şi, privind sentimental lucrurile, viaţa părea calmă, lipsită de convulsii. Că lucrurile nu stăteau aşa o dovedea faptul că pămîntul bun şi mănos din această adevărată cîmpie a soarelui nu dădea totuşi omului cît ar fi putut da, că viaţa acestuia nu era cea pe care el însuşi o dorea. Nu le-a fost uşor deci, acestor oameni obişnuiţi cu asemenea ritmuri tradiţionale ca, într-un timp extrem de scurt, judecînd în perspectiva istorică, să se adapteze ritmurilor noi, ale unei agriculturi cu trăsături din ce în ce mai accentuat industriale, în care timpul, anul, luna, ziua, orele chiar, capătă valori cu totul noi. Planificarea, graficul de lucru, prognoza producţiilor, menţinerea ritmurilor productive pe întregul ciclu al anului, iată realităţi care au mutat viaţa oamenilor de aici pe alte orbite ale civilizaţiei, ale modernităţii. Expresia „este vîrf de campanie, timpul e favorabil şi se munceşte zi-lumină", pe care am auzit-o de atîtea ori aici, ca, de altfel, pe toate cîmpiile ţării, nu denotă numai o îmbogăţire a vocabularului şi sintaxei din vorbirea ţăranilor, ci, în primul rînd, o schimbare de mentalitate, înţelegerea faptului că ritmurile naturii pot fi influenţate, accelerate, că timpul însuşi poate căpăta dimensiuni noi.

Mai puţin obişnuiţi erau oamenii de prin aceste

(Continuare în pag. a II-a)

24 de ore din 24

Atît în nopţile tot mai scurte ale sezonului cald, cît şi în lungile nopţi de iarnă, cînd cetăţenii patriei se odihnesc, muncesc sau meditează, ei ştiu cu toţii că odihna, munca şi visele lor au un scut de veghe fermă şi neîntreruptă. Neîntreruptă pentru că, de fapt, miliţia — a cărei zi o sărbătorim astăzi — prin prezenţa ei la datorie, uneşte zilele şi nopţile pe un cadran de timp care cuprinde 24 de ore din 24. Respectarea şi aplicarea întocmai a legilor ţării, apărarea vieţii cetăţenilor, a avutului obştesc şi personal, a liniştii şi ordinii publice este sarcina de onoare pe care partidul şi statul socialist au încredinţat-o organelor de miliţie.

Fireşte că legile au rigoarea şi severitatea lor. Latinescul **dura lex, sed lex** — legea e dură, dar e lege — îi sună cu deplină actualitate şi astăzi, desigur, în contextul altei filozofii juridice. Legile noastre, se ştie, au un profund caracter umanist, larg democratic, conform principiilor de etică şi echitate statornicite în viaţa noastră socială.

Făurită, crescută şi educată de partid, în cei 27 de ani de existenţă, miliţia română, alături de celelalte organe de stat, a fost mereu la datorie, în toate etapele istorice parcurse, în focul bătăliilor de clasă, dînd nu rareori eroi care nu şi-au precupeţit viaţa pentru a fi la înălţimea misiunii lor. Printre numele consemnate în cartea de aur a miliţiei, eroi ca: Lăbuş Radu, Bibiloc Valentin, Frigea Ioan, Blaga Silviu, Acatrinei Nicolae, Puiu Dumitru, Zidaru Constantin, Bujor Gheorghe şi mulţi alţii, rămîn exemple vii pentru generaţiile crescute în spiritul tradiţiilor de luptă, jertfă şi datorie ale poporului.

Să notăm cîteva secvenţe din activitatea neobosită a omului în uniformă albastră.

...În lumina limpede a amiezii, în Ploieşti, oraşul petroliştilor, plutonierul Nicolae Cosmescu, din formaţiunea de circulaţie, îşi făcea obişnuitul rond pe axul bulevardului Republicii. Dar în executarea misiunii, miliţianul este atent nu numai la acţiuni de specialitate, ci ochiul său de Argus este îndreptat şi spre alte aspecte ale realităţii înconjurătoare. Aşa că, auzind o detunătură neobişnuită şi văzînd o coloană de fum ridicîndu-se într-un cartier din apropiere, plutonierul Cosmescu s-a deplasat repede la faţa locului. De la balconul clădirii cuprinse de flăcări, o fetiţă se căznea să deschidă fereastra. Plutonierul a urcat repede scara de serviciu şi, forţînd uşa, a izbutit să salveze de la moarte un copil de şase ani şi o bătrînă de 76 de ani. Coborîndu-i în stradă, plutonierul a observat la o fereastră o altă fetiţă speriată. A înfruntat din nou primejdia flăcărilor, salvînd-o şi pe ea. Au sosit urgent şi pompierii, stingînd incendiul, comandantul acestora felicitîndu-l din inimă pe curajosul subofiţer de miliţie.

...Să poposim acum, seara, în cîmpia Teleormanului, în plin grînar al patriei. O şcoală nouă şi bine utilată, ca toate şcolile, avea în casierie suma de 15 500 lei, un picup şi halate pentru laboratoare... Dar să lăsăm să vorbească scrisoarea trimisă Ministerului de Interne de către direcţiunea şcolii. „Tovarăşe ministru, conducerea şcolii generale Bujoreni, judeţul Teleorman, vă informează că în ziua de 13 aprilie a.c. a luat cunoştinţă de spargerea localului şcolii. Pe această cale conducerea şcolii aduce calde mulţumiri organelor de miliţie, educate de partid, pentru promptitudinea cu care au acţionat, izbutind să pună mîna în scurt timp pe vinovaţi. Această faptă săvîrşită de subofiţerii de miliţie dorim să fie popularizată...".

...Se lasă iarăşi noaptea, cu veghea asupra liniştii tuturor celor ce muncesc. Ne amintim de cuvintele unui gînditor român care, elogiind „aurul cenuşiu" al cugetării, afirma că astăzi, în condiţiile societăţii socialiste multilateral dezvoltate, ştiinţa a devenit un bun al maselor. Muncitorul, agricultorul, economistul, militarul, prin aceeaşi lor specializare, fac ştiinţă. Aşa că nu e de mirare că ofiţerul de miliţie, căpitanul Constantin Nanciu, din Miliţia judeţului Galaţi, este astăzi un inventator cunoscut, cu invenţii brevetate în materie de electronică. Talentul în acest domeniu i-a stîrnit căpitanului Nanciu spiritul inventiv încă de pe băncile şcolii generale. Astăzi, invenţia sa constituie sistemul ingenios de alarmare al unei instituţii din Galaţi. Nu este singurul inventator din sistemul miliţiei, unde aparatura modernă de specialitate cere tot mai multă pricepere creatoare.

...Aşadar, 24 de ore din 24, în slujba patriei, în slujba legii. E adevărat că infracţiunile sînt mereu mai puţine şi de o nocivitate mai redusă, datorită amplului proces de educare politică, civică a opiniei publice ferme, sprijinului pe care cetăţenii îl dau organelor de miliţie. Dar, orice încălcare a legii, oricît de măruntă ar fi ea, cere, odată cu dezvoltarea activităţii politico-educative, şi dezvoltarea spiritului de intransigenţă a miliţiei, a tuturor organelor însărcinate să apere legea, pentru ca societatea noastră socialistă să prospere nestînjenită pe luminosul ei drum.

AL. ANDRIŢOIU
N. ŞTEFANESCU

Tineri muncitori, într-o întreprindere tînără — „Electrocontact" Botoşani

În teatre, climat civic; pe scene, spectacole cu mesaj civic

Cultura socialistă şi educaţia politică — într-o unitate inseparabilă

Aşa cum se arată cu deosebită pregnanţă în expunerea tovarăşului Nicolae Ceauşescu la Congresul educaţiei politice şi al culturii socialiste, autenticii oameni de cultură, în diferite momente ale istoriei noastre, s-au afirmat şi s-au unit în punctul aceleiaşi înalte conştiinţe a misiunii sociale pe care o aveau de îndeplinit, prin aceeaşi vibraţie de adînc patriotism, prin firul aceleiaşi vieţi de cultură şi artă, dublate de civism constructiv. Nu întîmplător unul din cei mai de seamă cărturari ai noştri, Tudor Vianu, considera drept schilodire spirituală atitudinea estetizantă sau absentarea artistului de la solicitările sociale.

Sub ochii noştri, în ţară au avut loc, în ciţiva ani, timp infim pe scara istoriei, cele mai profunde schimbări structurale cunoscute vreodată, care stîrnesc, în chip firesc, uimirea lumii şi sentimentele noastre de aleasă cinstire pentru iniţiatorul şi făuritorul acestor transformări revoluţionare, pentru partidul nostru comunist, pe care ilustrul său secretar general, tovarăşul Nicolae Ceauşescu, îl defineşte cu atîta limpezime ca fiind: **„...nucleul în jurul căruia gravitează întreaga societate şi de la care radiază energia şi lumina ce pun în mişcare şi asigură funcţionarea întregului angrenaj al orînduirii socialiste".** În acest amplu angrenaj, arta, ocupînd un loc însemnat, beneficiază de grija permanentă şi de îndrumările înţelepte ale conducerii de partid, ale tovarăşului Nicolae Ceauşescu personal, îndrumări care ne ajută să stabilim raportul exact dintre arta noastră şi „izvorul" generos al vieţii — realitatea noastră, ne lărgesc orizontul înţelegerii problemelor şi adevărurilor majore ale lumii de azi, ne învaţă să racordăm activitatea noastră cu interesele vitale ale naţiunii române, cu idealul păcii, solidarităţii şi colaborării internaţionale. Îndemnul repetat recent de a sorbi apa limpede, răcoritoare şi veşnic vie a izvoarelor patriei spirituale ale neamului nostru, şi am căutat — fiecare în felul şi cu puterea noastră — să le continuăm. Cred însă că, datorită condiţiilor noi şi de care înaintaşii nu s-au putut bucura, generaţia noastră a adăugat şi poate adăuga mai departe un plus de pasiune revoluţionară, un plus de entuziasm şi zîmbet, o lumină, un optimism născute din încrederea în victoriile de azi şi de mîine ale întregului popor, din explorarea tezaurului lui spiritual, a felului lui specific de a gîndi şi a simţi, de a acţiona, de a concepe existenţa umană şi socialiste a reverberat puternic în conştiinţele noastre, stimulîndu-ne creaţia.

Ne sînt scumpe ideile înaintate ale oamenilor de teatru, ale regizorilor ce au luptat pentru afirmarea teatrului românesc, cu credinţa fierbinte în valorile viitorul omenirii, de a contribui la victoria socialismului pe aceste meleaguri şi în întreaga lume. Şi cred, de asemenea, că nu greşesc dacă afirm că tocmai datorită acestor condiţii de care ne bucurăm, generaţia noastră de actori, regizori şi scenografi a reuşit în creaţiile cele mai de seamă să ridice teatrul contemporan românesc pe trepte artistice şi etice superioare. Şi au greşit, am greşit, atunci cînd energia şi talentul s-au despărţit de înţelepciune...

Desigur, nu sînt singurul din cei care au simţit bucuria de a-şi închina toată puterea de muncă descoperirii şi valorificării scenice a piesei originale, fie că au fost piese pentru adulţi, fie că au fost piese pentru copii sau tineret. Şi dacă am insatisfacţia că nu toate cele cîteva zeci de spectacole cu piese originale au constituit şi tot atîtea succese, am totuşi sentimentul unei datorii fundamentale implinite şi al unui aport onest, marcat de pasiune şi credinţă fermă în valorile teatrului românesc, pentru afirmarea căruia — şi în confruntări internaţionale — strădania nu a rămas zadarnică. Tocmai de aceea, îmi dau seama că faţă de îndatoririle ce ne revin pentru realizarea idealurilor societăţii noastre socialiste, faţă de istoricele hotărîri ale Plenarei din noiembrie 1971 a C.C. al P.C.R. şi ale celui de-al XI-lea Congres al P.C.R., faţă de exigenţele formulate la Congresul educaţiei politice şi al culturii socialiste, noi, regizorii, avem încă multe de făcut, atît în vederea realizării unor spectacole cu o mare forţă educativă, mobilizatoare, cît şi pentru crearea şi întreţinerea unui climat de disciplină şi conştiinţă civică, de cultură şi creaţie în teatrele noastre.

Întregii adeziuni — simţite şi exprimate — la politica internă şi externă a partidului nostru îi vom alătura activitatea pe care o vom desfăşura, cu încrederea că perioada care va urma va constitui cadrul unor noi şi însemnate realizări în făurirea societăţii socialiste multilateral dezvoltate şi în modelarea omului nou.

Ion COJAR

ÎN ZIARUL DE AZI:

Rubricile noastre: OPINIA PUBLICĂ ŞI CONDUITA CIVICĂ; OMUL ŞI VIAŢA RAŢIONALĂ; DIN INSTANŢA ÎN FAŢA OPINIEI PUBLICE; FAPTUL DIVERS; SPORT; DIN ŢĂRILE SOCIALISTE; DE PRETUTINDENI

LA ZI ÎN AGRICULTURĂ

Ordine şi disciplină pentru funcţionarea neîntreruptă, zi şi noapte, a sistemelor de irigaţii

IN PAGINA A II-A

La zi în AGRICULTURĂ

Ordine și disciplină pentru funcționarea neîntreruptă, zi și noapte, a sistemelor de irigații

Raid pe ogoarele județului Tulcea, unde vremea secetoasă impune asigurarea ireproșabilă a „ploilor artificiale"

Județul Tulcea. Ținut înconjurat din trei părți de apă, cu bălți și lacuri interioare ce acumulează milioane și milioane de metri cubi de apă, suferă în acest început de vară de o acută nevoie de apă pentru hrana plantelor. De cîteva săptămîni încoace n-a mai căzut strop de ploaie. Dinspre Mare și Deltă bate, în schimb, un vînt puternic, care, cu fiecare zi ce trece, seacă și puțina rezervă de umiditate acumulată în toamnă și iarnă. Deficitul de apă din sol înregistrează, de pe acum, cote ce depășesc 1 100 mc la hectar; în unele locuri — la Dăieni, Făgărașu, Casimcea — plantele fiind aproape de coeficientul de ofilire. În fața acestei situații, la indicația comandamentului județean, în toate unitățile agricole, și îndeosebi în cele din zona irigată, au fost luate măsuri de suplimentare a posibilităților de udare. Regimul de lucru este stabilit pentru două schimburi, astfel încît să se ude efectiv 20 de ore din 24. Unitățile agricole dispun de formații permanente de udători și motopompiști, care sînt aprovizionați în cîmp, atît cu materialele și combustibilul necesar, cît și cu hrană.

Un prim popas îl facem în hotarul cooperatorilor din Lunca. Pe unul din canalele de irigații, zece aripi de ploaie, așezate după o ordine dinainte stabilită, aruncau deasupra lanului de grîu „stropi de ploaie", apă pompată tocmai din Razelm prin una din marile magistrale subterane ale stației de punere sub presiune. Cei cinci udători, cîți lucrau pe acest canal, formează o echipă care a luat în acord global 150 hectare cu grîu. Se aprecia că în cel mult trei zile se va încheia ultima udare. Echipa mai are 100 ha cu porumb, 20 ha cu floarea-soarelui și 26 ha cu sfeclă de zahăr. Munca se desfășoară în două schimburi, astfel încît mutatul aripilor se face de către cei doi udători de la punctul de lucru, ajutați de cîte un cooperator din echipa respectivă. În angajamentele încheiate cu conducerea cooperativei sînt stabilite cu exactitate obligațiile ce revin, atît udătorilor, cît și cooperatorilor din echipele care execută lucrările de întreținere, ceea ce explică buna desfășurare a lucrărilor. Pe baza unor grafice, întocmite la recomandarea stației de avertizare de la Baia, zilnic se udă aici, prin rotație, între 50—60 de hectare. În ultima săptămînă, planul la irigat a fost depășit cu 76 ha. „Formațiile mixte de cooperatori și udători au fost permanentizate încă de anul trecut — ne spunea președintele cooperativei, Constantin Mihălțeanu. Permanentizarea formațiilor pe anumite suprafețe precis delimitate, legarea directă a retribuției acestora de recoltele pe care le obțin au ca efect cointeresarea în executarea la timp a udărilor".

Munca la udatul culturilor era bine organizată și în cooperativele agricole Sarichioi, Enisala, Trestenic etc. Sînt multe unități care din săptămîna aceasta au trecut la irigarea sfeclei și a porumbului. La cooperativa agricolă din localitatea „6 Martie", la udatul sfeclei, porumbului și lucernei se acționa cu 11 motopompe și 32 de aripi de ploaie. În numai două zile au fost udate 56 ha cu porumb.

O analiză de ansamblu a modului de organizare a udărilor în unitățile agricole din județul Tulcea pune în evidență, în același timp, și unele neajunsuri în ce privește respectarea graficelor zilnice de lucru, folosirea sistemelor la întreaga capacitate. Chiar în condițiile unui deficit de apă atît de mare, sînt unele cooperative agricole în care nu s-au realizat nici măcar 50 la sută din suprafețele ce puteau fi udate pînă acum. Cauzele sînt multiple. Este vorba, în primul rînd, de unele defecțiuni ce se produc în sistemele din Babadag și Baia, consecință a lucrărilor de slabă calitate executate de către T.C.I.F. Constanța. Săptămîna trecută, în sistemul Baia, stația SPP-3 nu a funcționat deloc, iar stația SPP-2 a fost pusă în exploatare doar la mijlocul săptămînii. Sistemele fiind în garanție, unitatea de construcție este cea care răspunde de înlăturarea tuturor defecțiunilor. Așa spune legea. Așa spune și constructorul — T.C.I.F. Constanța — numai că nu procedează operativ. Situația nu durează de o săptămînă și nici măcar de o lunădouă, ci de mai bine de un an. Se cere o intervenție energică a Departamentului de îmbunătățiri funciare pentru a se pune capăt acestor neajunsuri.

Respectarea programului zilnic de udări stabilit este condiționată de organizarea temeinică a activității în fiecare unitate agricolă. Ceea ce am văzut însă la cooperativa agricolă din Ceamurlia de Jos nu aduce deloc a bună organizare. Dintr-un efectiv de 120 de udători, cîți trebuiau să lucreze aici, în cîmp erau cel mult 20, dar și din aceștia zece se retrăseseră la umbră. Dincolo de șanț, conducte de butyl sparte, aripi de ploaie care nu erau puse în funcțiune. Toate acestea le-am văzut împreună cu președintele cooperativei, tovarășul Ion Badea. Pentru președinte păreau lucruri firești, de vreme ce susținea cu orice preț (combătînd chiar păreri autorizate ale specialiștilor ce ne însoțeau) că este mulțumit de felul cum se muncește. La primărie era doar secretarul consiliului popular care nu știa nimic nici de președinte, nici de vicepreședinte și nici de ceea ce se întîmplă în cîmp... Se cer luate măsuri operative pentru redresarea situației nesatisfăcătoare în acest domeniu. Și nu numai aici, ci și la Jurilovca pentru a se elucida de ce lipsesc din gestiune 40 de aripi de ploaie, la Turda — de ce nu se asigură udătorii, sau la Iazurile, unde și acum sînt șase motopompe nereparate din vara trecută.

Pe măsură ce timpul înaintează și plantele se dezvoltă, crește și nevoia de apă a culturilor; este, deci, necesară intensificarea udărilor în toate unitățile, astfel încît să se asigure condiții pentru a se iriga zi și noapte cu toate agregatele. Pentru aceasta se cere ca atît comandamentul județean, cît și organele agricole județene să ia măsuri pentru instaurarea unei ordini și discipline riguroase la aplicarea udărilor.

Iosif POP
Vasile NICOLAE
corespondentul „Scînteii"

Oameni în cîmpia soarelui

(Urmare din pag. I)

locuri cu grădinăritul, de pildă. În prezent, unele dintre cele mai bogate sectoare legumicole se află în aceste părți. La fel — în privința zootehniei. Eforturile de adaptare la noile preocupări au presupus lărgirea orizontului de cunoștințe, valorificarea intensivă a acelor zile și ceasuri lungi de iarnă în care timpul nu avea de ce să se grăbească.

Sute de ani s-a crezut că agricultura este una dintre preocupările omului supusă cel mai adesea hazardului. Condițiile agriculturii socialiste i-au convins pe oamenii de aici că jocul întîmplării poate fi înlocuit cu un alt joc, acela al rigorii științifice, al supunerii cîmpului și stimulării puterilor sale creatoare cu ajutorul inteligenței, al tehnicii. Mecanizarea, chimizarea, ameliorarea solurilor, privite în urmă cu ani de zile, în virtutea unor obișnuințe milenare, cu o anumită neîncredere, s-au instalat definitiv aici, sporind spicul griului și rodul porumbului, schimbînd însuși conceptul de om al cîmpiei, care tot mai mult începe să fie acela de om al industriei agrare.

Desigur, pînă la împlinirea totală a tuturor acelor deziderate prevăzute în documentele partidului și statului nostru în legătură cu agricultura încă mai sînt multe de făcut. Important este însă că schimbările pe care le-am văzut și simțit aici, de la an la an, de la anotimp la anotimp aș spune, sînt de ordin fundamental și oferă garanția pentru toate dezvoltările ulterioare ale vieții.

Străbătînd de curînd, încă o dată, această cîmpie a soarelui, acolo, pe imensa prispă de lumină a țării, am văzut rețeaua, într-o tot mai ingenioasă împletitură, a canalelor de irigație, a stațiunilor de pompare, care vor defini, în cele din urmă, unul dintre cele mai mari sisteme de irigație din țară. Pe cîmpurile prăvălite în lumina curată a soarelui de vară, marile canale de beton, conductele, motopompele prefigurează prin prezența lor insolită fața de mîine a agriculturii de pe aceste locuri, ne fac să bănuim producțiile mereu sporite, conform unor prevederi bine cumpănite. Și asta pentru că și aici, în sudul țării, în apropierea marelui fluviu pe care l-au cîntat, l-au jelit, l-au iubit, l-au preamărit, oamenii au învățat să îngemăneze visurile lor de mai bine cu rigoarea științei, a timpului modern pe care-l trăim. Însemnele caracteristice ale cincinalului revoluției tehnico-științifice, în care am intrat, își trimit reverberațiile tot mai pregnant în cîmpia soarelui.

Ce facem cu... Tărăboanță și Țițirică?

OPINIA PUBLICĂ ȘI CONDUITA CIVICĂ

Trenul accelerat nr. 141, în direcția București — Titu — Pitești — Craiova, pleacă din Gara de Nord la ora 18 și 57 minute. Am călătorit cu el de mai multe ori și am făcut cunoștință cu niște băieți din cale-afară de „veseli" de prin Bildana, Ghergani, Găești, Golești și de prin alte așezări de pe traseu. Cum pleacă acceleratul din Nord, pe coridoarele lui se aude tropotit de pantofi, ușile compartimentelor se deschid brusc. Își fac apariția capete linoase, priviri iscoditoare. „Nu e, bă, nici aici Tărăboanță" — zice cîte unul, plecînd și lăsînd ușa deschisă. Nu trec cinci minute și alte capete rău intreținute își fac apariția: „Unde-o fi, mă, alde Țițirică?", se întreabă ei între ei, înjurîndu-și în gura mare amicii pierduți în trenul de seară. Dar iată că totul se termină cu un „ura" general, cu pumni dați prietenește în coaste. S-au întîlnit, în fine, alde Tărăboanță cu alde Țițirică. Alde Țițirică, de prin Bildana sau Ghergani, nu se uită dacă vagoanele în care călătoresc sînt sau nu pentru fumători. După ei, regulamentele de ordine ale C.F.R.-ului par să fie făcute doar pentru oamenii de rînd. Băieții veseli, care au împinzit coridoarele, aprind cu toții țigările, scot sticlele cu „tărie", le izbesc de pereții compartimentelor — ca să le sară dopurile! Nu păreau ei prea des adăpați la izvoarele bunei cuviințe nici înainte, dar după ce s-au adăpat cu „tărie" nici atît: aruncă țigările aprinse pe linoleumul de pe podele, lălăie cîntece vulgare, ard perdelele, blochează, ca să se distreze, trecerea fetelor pe coridor.

...Cînd a apărut la capătul coridorului un om în uniformă, cu cleștișor în mînă, pasagerii, deranjați și jigniți de alde Țițirică, au fost siguri că se va restabili liniștea și în vagonul nefumătorilor. Dar ți-ai găsit! Ei stau mai departe cu sticlele la gură și se adresează omului în uniformă ca unui bun amic: „Azi avem bilete, nașule!" Iar „nașul", pentru că fumează unde e interzis și pentru că distrug bunuri publice, îl admonestează aspru: „Măi băieți, măi!".

Dar pe Țițirică și Tărăboanță (nume reale, strigate pe coridoarele trenului) îi întîlnim în zeci și zeci de ipostaze. I-am văzut deunăzi buluciți în holurile unor cinematografe, vorbind tare și urit, aruncînd țigările pe jos. Așa s-a întîmplat — și se mai întîmplă — chiar și la „Patria", cunoscut lăcaș de cultură, unde, oricum, climatul de ordine și curățenie impune. Dacă-i întîlnești însă pe „băieții veseli" la „Muncă", cinematograf de cartier... Aici se simt ei în apele lor! Plescăie tot timpul caramele și aruncă pe jos ambalajele, cojile de portocale, pachetele de țigări. Plasatoarea ne-a mărturisit că, după ce ies din sală alde Tărăboanță, mătura nu mai poate face față. Dar ceea ce supără poate cel mai mult e faptul că „ceata" vorbește tot timpul cu... filmul. „Fii atent, țipă cîte unul la personajul principal, fii atent că vine banditu' din spate. Dă-n el!".

Îl cunoști de la distanță pe Tărăboanță al nostru: e cel care face țăndări liniștea publică atunci cînd se întoarce pe două cărări de la bodegă; și tot el este cel care pe timp ploios, urcat la volanul mașinii personale, trece ca vîntul prin bălțoacele de pe stradă, stropindu-te cu noroi din cap pînă în picioare; e el, Țițirică cel năzuros, care aflat la centrul de piine, pînă se hotărăște să cumpere, lasă amprentele pe jumătate din jimblele din rafturi; e cetățeanul needucat, care îți răcnește în ureche cînd merge la meci și aruncă cu sticle pe stadioane; cel care, aflat în pădure, se poartă... ca-n codru: aruncă pe iarbă resturile menajere, cutiile goale de conserve, ambalajele, bidoanele goale de ulei; e nepleptănatul, care acostează fetele pe la colț de stradă.

Ce ne facem cu Țițirică și Tărăboanță? Organele de ordine — spun unii — cele cu drepturi de control, inclusiv inspectorii domeniului public, ai C.F.R., ș.a.m.d. să acționeze mai eficient, abaterile de la conduita cetățenească să fie mai aspru sancționate, date în vileag (cum de fapt se și procedează în multe orașe). E adevărat. Dar, stimate cetățean, aceste acțiuni ale organelor de ordine nu se cer oare conjugate cu o poziție mai fermă, mai activă a fiecăruia dintre noi? Pentru că, se înțelege, oricît de active ar fi organele de ordine, oricît de severă sancțiunea, nu putem pune, totuși, cîte un controlor după fiecare... Tărăboanță! Opinia, poziția noastră mai fermă, educativă, față de indivizii aflați încă în conflict cu disciplina cetățenească, cu simțul civic trebuie și poate să se facă mai mult simțită în toate ocaziile. Aveți în această privință propuneri mai concrete?

Gh. GRAURE

În secția pictură a întreprinderii de sticlă din Bistrița
Foto: S. Cristian

Cum putem preveni bolile digestive și hepatice

OMUL ȘI VIAȚA RAȚIONALĂ

Statistici întocmite în diferite țări evidențiază o creștere a bolilor digestive și a celor hepatice în ansamblul maladiilor. În legătură cu răspîndirea acestora, despre cauzele și posibilitățile de prevenire, conf. dr. **ROMULUS OANCEA**, de la Institutul medico-farmaceutic din București, ne relata:

— Sănătatea este ușor de păstrat dacă se asigură o viață organizată, printr-o bună dozare a activității și a odihnei. Respectarea orelor de masă, dar și „respectarea mesei" prin calm și liniște vor întări organismul, în așa fel încît acesta să nu devină ușor vulnerabil la suferințele digestive sau hepatice.

— Este adevărat că în numeroase țări aceste boli sînt mai frecvente în mediul urban?

— Acesta este adevărul. Odată cu binefacerile civilizației, urbanizarea aduce și o serie de schimbări în existența oamenilor. Ne referim la modificarea unor obiceiuri alimentare și a unor ritmuri de viață. Mi se pare deosebit de util să cunoaștem și să ținem seama de o serie de constatări făcute de specialiști din întreaga lume, întrucît țara noastră cunoaște în prezent, iar în viitor va cunoaște și mai mult, un ritm de dezvoltare economică și socială, de urbanizare, fără precedent. E vorba, între altele, și de trecerea de la alimentația „tradițională" din mica gospodărie a țăranului sau a locuitorilor orașelor mici la condițiile de viață din orașele mari, cînd se consumă tot mai multe produse alimentare conservate sau semipreparate. Or, trebuie să ne asigurăm că aceste schimbări se fac fără nici o tulburare a stării de sănătate. Ceea ce este posibil dacă se cunosc și se respectă anumite reguli.

— Concret, ce se recomandă la consumarea semipreparatelor sau a preparatelor conservate?

— Destule persoane evită să consume acest gen de alimente, motivînd că ar fi mai puțin tolerate de organism, avînd rezerve, de exemplu, față de preparatele conservate sau de carnea congelată. În realitate, **orice om sănătos poate consuma astfel de alimente, și în general tot ce este preparat și conservat.** Pentru aceasta, credem că ar trebui ca, paralel cu justificata preocupare pentru aspectul comercial al alimentelor ambalate, **să se acorde cel puțin tot atîta grijă și indicațiilor de folosire și preparare a lor.** De pildă, ambalajele unor preparate (pește, diferitele sorturi de carne congelată, sau oferite sub alte forme de semipreparate) **ar trebui să conțină și instrucțiuni de pregătire, în așa fel încît să se păstreze cît mai multe din principiile lor nutritive de bază.** Analizele temeinice întreprinse arată că prin congelare alimentele își păstrează calitățile esențiale, putînd fi consumate de orice om sănătos. Nu ele dăunează sănătății, ci felul în care sînt preparate (prin prăjeli sau cu diferite sosuri) ori felul în care sînt consumate. Astfel, o mîncare reîncălzită de mai multe ori poate deveni nocivă pentru organism, ca urmare a proceselor de transformare suferite de către diferiții ei constituenți.

— Ficatul are un rol primordial în digestie și în funcționarea normală a organismului. Ce este hotărîtor pentru păstrarea sănătății ficatului și prevenirea bolilor hepatice?

— Multe persoane care se cred bolnave de ficat își organizează un regim de viață, și în special alimentar, uneori chiar terapeutic, fără a consulta medicul. Asemenea măsuri, după cum s-a putut constata adesea, duc la efecte nedorite, deoarece **un regim alimentar incomplet, lipsit de anumite principii alimentare, afectează însăși buna funcționare a ficatului.** Calea cea mai bună de prevenire a bolilor digestive, și mai ales ale ficatului, constă într-un regim alimentar echilibrat și moderat, fără excese, alcătuit din proteine (carne, ouă, brînză, lapte ș.a.). O altă măsură strict necesară o reprezintă **ritmicitatea meselor.** În multe țări, specialiștii nutriționiști remarcă o „anarhie alimentară", în sensul acordării unui timp extrem de redus meselor (uneori, circa 30 de minute pentru toate mesele zilei). Deși la noi populația nu trăiește astfel de dezorganizări ale ritmului cotidian, multe persoane au obiceiul rău de a mînca în fugă și nu la aceleași ore, ceea ce impietează asupra bunei funcționări a organelor digestive. De multe ori **asistăm la vindecări așa-zis miraculoase numai prin ordonarea meselor și interzicerea abuzului de băuturi alcoolice.** Se știe că alcoolul consumat în mod excesiv este unul din factorii cei mai agresivi pentru sănătatea ficatului. Singur sau asociat cu alte proaste obiceiuri, el agravează starea celor bolnavi și predispune pe cei sănătoși la boli digestive și mai ales hepatice. Mai precizăm că **medicamentele devin complet inutile dacă în timpul tratamentului bolnavul consumă alcool.** Aflîndu-ne în plină vară, mai subliniem faptul că prin **consumarea legumelor, zarzavaturilor, fructelor sub formă de cruditățî putem spori considerabil aportul de vitamine extrem de util pentru echilibrul general al organismului.** Se impune însă ca ele să fie preparate în mod corespunzător, iar cele pe care le consumăm crude să fie foarte bine spălate, pentru a evita posibilitatea de transmitere a unor boli digestive.

Convorbire consemnată de
Elena MANTU

A apărut: „MUNCA DE PARTID" nr. 6 — iunie 1976

Ultimul număr al revistei se deschide cu Expunerea tovarășului Nicolae Ceaușescu la Congresul educației politice și al culturii socialiste. Sub titlul „O contribuție remarcabilă la îmbogățirea teoriei și practicii revoluționare" este publicată prezentarea volumului 12 al operelor tovarășului Nicolae Ceaușescu.

Revista inserează Instrucțiunile C.C. al P.C.R. cu privire la activul de partid.

Din sumar menționăm articolele: „Probleme actuale ale controlului muncitoresc" de Iosif Banc, „Rezolvare operativă, la fața locului a problemelor" de Vasile Vilcu, „Ridicarea permanentă a calității de membru al partidului".

Semnalăm rubrica nouă — „Intensă activitate pentru îndeplinirea programului adoptat de Congresul educației politice și al culturii socialiste".

În încheiere, obișnuitele rubrici: „Perfecționarea muncii organizatorice", „Note critice", „Pentru lectori, propagandiști, agitatori și cabinetele de științe sociale", „Răspunsuri la întrebările cititorilor".

FAPTUL DIVERS

Navaliștii și popicele

La Șantierul naval Galați s-a dat în folosință o sală de popice. Lucrarea a fost executată de navaliști, prin muncă voluntară. Inaugurarea popicăriei a avut loc în prezența cunoscuților campioni Iosif Tismănaru și Ilie Băiaș. Ei au făcut o frumoasă demonstrație și au realizat și primul record al sălii. Rămîne ca navaliștii gălățeni, aflați deocamdată în campionatul municipal de popice, să realizeze restul. Adică să doboare și popicele, cum doboară recordurile la nave.

Agricultură la șpriț

Zi frumoasă de iunie. Zi de muncă intensă la cîmp. Cît vezi cu ochii, oamenii trebăluiesc de zor. Numai în fața restaurantului din Strehaia staționează un șofer cu un autoturism ARO (MH—2 647) al cooperativei agricole de producție din localitate.

— Ce faci aici? — l-a întrebat un lucrător de miliție.

— Îl aștept pe președintele C.A.P. E înăuntru, la o masă, cu încă vreo 5—6 inși...

A doua zi, spre seară, același autoturism, cu același șofer, a fost depistat în satul Ciochiuța.

— Ce faci aici? — l-a întrebat, din nou, lucrătorul de miliție.

— Păi, ca și ieri — a răspuns șoferul Gheorghe Molea. Sîntem la o petrecere.

Dar cu cîmpul cum rămîne?

Frîna a fost gardul de beton

În timp ce trecea cu viteză amețitoare prin localitatea Beclenuț, din județul Bistrița-Năsăud, F. Vasile, aflat la volanul autocamionului 21—BN—1 154, s-a pomenit, la o curbă periculoasă, cu un grup de copii care se jucau în mijlocul șoselei. Vasile s-a pierdut cu firea, a pierdut controlul volanului, neputînd frîna la timp. A intrat într-un șanț și a rănit grav o fetiță. Apoi, autocamionul s-a oprit cu o bufnitură puternică într-un gard. Noroc că era un gard din beton, că altfel nu se mai oprea decît în mijlocul casei.

Hoțul... calomniat

Pripășit prin Brașov, Costel Tăbăcaru din Tătărești, județul Bacău, a început să dea tîrcoale, ziua în amiaza mare, unuia dintre autoturismele parcate în fața consiliului popular județean. Cu aerul cel mai firesc din lume, a început să verifice pneurile, să șteargă praful de pe capotă și să încerce dacă ușile sînt încuiate sau nu. Găsindu-le încuiate, Tăbăcaru a început să caute prin preajmă o piatră. A dat de o cărămidă și a spart cu ea unul din geamurile mașinii. Tocmai cînd să pună mîna pe lucrurile dinăuntru, care-i făcuseră cu ochiul, a fost înhățat de guler de stăpînul mașinii.

— Ce faci, hoțule?

— S-avem tertare — a răspuns calm C. T. Eu nu sînt hoț, iar dacă nu-ți retragi cuvintele, te dau în judecată pentru calomnie.

— Dar geamul de ce l-ai spart?

— Păi nu ți-am spus? Vreau să-mi fac casă și încercam rezistența cărămizii...

Dus la miliție, s-a constatat că Tăbăcaru nu era la prima ispravă de acest fel.

„Perle" turistice

Un ghid editat de Ministerul Turismului are pe copertă frumosul îndemn: „Tineri, să ne cunoaștem țara". În interiorul ghidului găsim însă pe lîngă informații exacte, unele care, pur și simplu, derutează. Astfel, orașele Suceava și Botoșani sînt plasate „în ținutul pitoresc al Neamțului" (!), iar distanța dintre ele — despre care toată lumea știa pînă acum că este de 45 kilometri — se apreciază a fi, după autorii ghidului, de 95 kilometri (!). Se pare că nu sînt singurele „perle" care ar putea să-i dezorienteze chiar și pe... autorii ghidului, dacă s-ar decide, totuși, să călătorească prin frumoasele meleaguri ale Țării de Sus.

Ce aruncați pe foc?

Cetățeanul Vasile Drumea din localitatea Ștefan Vodă, județul Ialomița, a găsit pe cîmp, în urma unei arături, un proiectil rămas, cine știe cum, de pe vremea ultimului război mondial. În loc să anunțe autoritățile, așa cum se cuvine în astfel de cazuri, Vasile Drumea n-a avut altceva mai bun de făcut decît să arunce proiectilul în foc. În timp ce s-a aplecat spre un cărbune ca să-și aprindă țigara, proiectilul a explodat, rănindu-l grav.

Rubrică redactată de
Petre POPA
cu sprijinul corespondenților „Scînteii"

● DIN INSTANȚĂ ÎN FAȚA OPINIEI PUBLICE ● DIN INSTANȚĂ ÎN FAȚA OPINIEI PUBLICE ●

Educație prin... sperietură?!

— Ioan Ene.

— Prezent!

— Trustul de construcții industriale Timișoara...

— Prezent!

În urmă cu aproape doi ani — la 9 august 1974 — între I.E. și Trustul de construcții industriale Timișoara — unitate în cadrul căreia acesta își desfășoară activitatea — s-a ivit un litigiu patrimonial. Conducerea trustului a fost de părere că I.E. se face vinovat de prejudicierea avutului obștesc cu suma de 78 831 lei — contravaloarea unei schele ieșită lipsă la inventar. I.E. — dimpotrivă! Că el este nevinovat, că schela cu pricina se află tot în posesia șantierului, acolo unde îi este locul. Situație care, în cele din urmă, a ajuns în fața instanței. Acolo unde, potrivit termenelor procedurale, cele două „părți" s-au tot înfățișat de nenumărate ori, la intervale de 15—30 zile.

Recent, interesîndu-ne de soluția dată în cauză — doar nu de pe fiecare șantier și în fiecare zi dispar schele — președintele Judecătoriei Timișoara, tovarășul Pompiliu Peri, ne-a pus la dispoziție nu hotărîrea judecătorească dată în cauză, cum ne-am fi așteptat — deși această hotărîre există — ci o... adresă emisă de conducerea unității amintite — director ing. Gheorghe Moldt — din care reiese că trustul nu are nici un fel de pagubă. Schela este, într-adevăr, în posesia unității. În consecință, să se ia și de aceasta, să se închidă acțiunea.

Foarte bine. Privită azi, cererea este îndreptățită, i s-a dat curs. La fel de îndreptățită considerăm însă și întrebarea pusă de noi conducerii trustului:

— De ce nu s-a văzut mai întîi dacă schela există sau nu pe șantier, și mai apoi să se întocmească actele care au declanșat litigiul?

Răspunsul primit din partea Trustului de construcții industriale — în speță, de la tovarășul director Gheorghe Moldt — stîrnește stupoare:

— Am vrut să-l speriem nițel. Altă dată să se învețe minte, să ne prezinte inventarul la timp.

Smerenia din tribunal și scandalurile din public

— Este adevărat că...

— Este, onorată instanță!

— Și că nu este pentru prima dată cînd..

— Da, onorată instanță!

— Și că...

— Da, onorată instanță!

Judecătoria Buftea, completul I. În fața instanței o femeie tînără, chiar foarte tînără, stă cu capul plecat. Din pricina părului căzut pe frunte, aproape nici nu i se poate zări fața.

Răsfoim și noi dosarul cauzei. Femeia se numește Ana Vărzaru și este de fel din comuna Roata de Jos, Ilfov. Iar faptele — pe care ea se grăbește să le recunoască mai înainte chiar de a fi rostite de către judecător, doar-doar vor rămîne necunoscute publicului din sală — nu sînt deloc compatibile cu atitudinea sa din timpul procesului: smerită și spăsită. Rechizitoriul consemnează sec: scandaluri și bătăi cu soțul (în public); beții repetate; distrugeri în paguba avutului obștesc; lovirea și jignirea consumatorilor din localurile pe care le frecventează etc. etc...

Potrivit legii, instanța a ținut seama de atitudinea, pe alocuri sinceră, a inculpatei. Și pentru A.V. și pentru alții care, asemeni ei, uită să-și numere paharele și să-și măsoare vorbele și gesturile, pe potriva normelor de bună cuviință, a legii, pedeapsa cu închisoare, pronunțată în cauză, a subliniat cu precădere un lucru: adevărata bună cuviință trebuie să fie nu atît un mod de comportare în justiție, cît, mai ales, un mod de viață.

Epilog la „mare bal mare"

„Mare Bal Mare. Muzică-Dans-Antren. Surprize. Intrarea generală: lei 5. Rețineți bilete din timp!".

Afișul de mai sus — lipit după tipic, în cele mai circulate locuri — putea fi văzut din ce în ce mai des pe zidurile clădirilor ori pe gardurile gospodăriilor cetățenilor din comuna Gura Vitioarei, Prahova. La început — săptămînal, mai apoi — de două ori pe săptămînă...

„Se distrează tinerii" — își spuneau părinții. Și cum balul avea loc la căminul cultural — lăcaș cu bune tradiții educative în viața satului — nimeni nu privea cu ochi răi cele cîteva ore de relaxare ale tinerilor. Mai ales cînd se gîndeau la aportul acestora la muncile cîmpului, la activitatea lor susținută de gospodărire a localității... Ceea ce surprindea era însă osîrdia depusă de directoarea căminului cultural — Elena Vianu — în organizarea și popularizarea numitei activități distractive. Ea care, în treacăt fie spus, în ceea ce privește alte activități cu pronunțat și direct caracter educativ se urnea ceva mai greu, acum era spirt. Se ocupa de difuzarea biletelor, de angajarea orchestrei — de tot ceea ce era nevoie pentru ca lucrurile să meargă bine, tinerii să vină și altă dată la bal...

Tribunalul județean Prahova, colegiul penal. În fața instanței — Elena Vianu. Verificînd spornica activitate de organizare de baluri desfășurată în cadrul căminului cultural, organele de control financiar au constatat că E.V. le organiza nu atît ținînd seama de nevoile reale de distracție ale tineretului din localitate — nu o dată biletele erau vîndute pe principiul „Ia două, dacă vrei să vii și sîmbăta viitoare!" — cît ținînd seama de propriile ei „nevoi" financiare, de dorința ei de căpătuială. La plata orchestrei, harnica organizatoare mai adăuga — așa, de la sine — încă doi, trei membri — ba soliști vocali, ba un acordeonist, ba un trombonist etc. — ale căror sume le oprea pentru sine.

Firește, tinerii se distrează și acum în comuna amintită. Inclusiv la bal. Cît privește „balul" Elenei V., el s-a încheiat cu o pedeapsă cu închisoarea.

Din caietul grefierului

„Este adevărat că, în urma discuțiilor purtate, subsemnatu' l-am lovit pe reclamant, provocîndu-i unele leziuni, fapt pentru care acesta a trebuit să primească îngrijiri medicale vreme de mai multe săptămîni; vă rog să rețineți însă că, atunci cînd l-am lovit, eu eram în legitimă apărare — reclamantul fiind acela care, deși îi dădusem bună ziua, nu mi-a răspuns la salut...".

(Fragment din motivele de recurs ale condamnatului, Tribunalul județean Prahova, dosar penal 3239/1975).

„Aplicînd dobînda legală de 6 la sută pe an..., un calcul simplu ne arată că cei 9000 lei sustrași și folosiți de mine doar o singură zi dau un prejudiciu de un leu și ceva, faptă pentru care ar trebui, într-adevăr, să fiu aspru pedepsită... Nu pentru întreaga sumă, cum greșit a procedat instanța de fond...".

(Fragment din apărarea Elenei B., inculpată în dosarul penal 893/1976, Tribunalul județean Prahova.)

Titus ANDREI

Neînfricați în lupta împotriva războiului imperialist, pentru pace și o viață mai bună

Încă de la apariția sa pe arena vieții politice, clasa noastră muncitoare s-a manifestat ca forța cea mai înaintată a societății, purtătoare conștientă a idealurilor de progres, eliberare socială și națională ale poporului român. Totodată, ea a împletit lupta pentru aceste țeluri cu acțiuni îndreptate împotriva politicii imperialiste a marilor puteri, împotriva războaielor de jaf și cotropire, pentru apărarea independenței și suveranității României.

Unul din episoadele cele mai caracteristice, în care s-au afirmat cu putere patriotismul fierbinte al clasei noastre muncitoare și sentimentele ei profund internaționaliste, îl constituie marea demonstrație a muncitorimii gălățene din 13 iunie 1916, de la care se împlinesc astăzi șase decenii. Referindu-se la semnificația acestei acțiuni în ansamblul luptelor proletariatului din țara noastră, tovarășul Nicolae Ceaușescu arăta că **„sub conducerea Partidului Socialist Român, masele largi muncitoare au organizat greve, întîlniri și demonstrații împotriva războiului care au culminat cu marea demonstrație de la Galați de la 13 iunie 1916".**

Evenimentele s-au desfășurat pe fondul adîncilor frămîntări revoluționare ce cuprinseseră țara în condițiile războiului mondial imperialist izbucnit în 1914. Deși clasele dominante din România nu au angajat de la început țara în război, desfășurarea acestuia a avut grave urmări asupra economiei țării, asupra condițiilor de viață ale celor ce muncesc. Pe măsură ce noi și noi popoare erau cuprinse în vîltoarea războiului, se intensificau presiunile marilor puteri asupra României, fiecare din taberele în luptă — coaliția imperialistă germano-austriacă și cea anglo-rusofrancă — urmărind atragerea României de partea sa.

Încă din 1914, P.S.D.R. se pronunțase cu hotărîre împotriva războiului, denunțîndu-i caracterul imperialist. **„Războiul acesta** — remarca C. Dobrogeanu-Gherea — **e un război cu caracter imperialist și e provocat de cauze politice imperialiste mondiale. Și ce altceva e imperialismul și politica imperialistă decît lupta puterilor mari capitaliste pentru dominarea economică, deci necesarmente și politică a lumii".**

Este un merit al P.S.D.R. de a se fi aflat, alături de alte partide și grupări de stînga din cadrul Internaționalei a II-a, printre inițiatorii și organizatorii conferinței internaționale socialiste de la Zimmerwald, care a chemat clasa muncitoare din toate țările să-și unească forțele împotriva războiului imperialist.

Socialiștii români au desfășurat o intensă activitate de mobilizare a maselor populare împotriva intrării României în război, pentru o politică de neutralitate, poziția lor fiind determinată de conștiința primejdiei ce amenința România din partea ambelor tabere imperialiste, dornice de hegemonie, de înțelegerea faptului că numai adoptarea unei asemenea politici putea să asigure salvgardarea independenței și integrității statului român. Rezoluția adoptată la congresul extraordinar al P.S.D.R. din august 1914 menționa că singura atitudine compatibilă cu interesele vitale ale țării era **„neutralitatea sinceră și definitivă".**

Încă de la sfîrșitul anului 1914, sub conducerea P.S.D. au avut loc în întreaga țară puternice acțiuni de masă antirăzboinice, pentru pace și pîine, împotriva scumpetei și sărăciei, a politicii de înfometare a poporului, dușă de clasele exploatatoare. Demonstrația de stradă și întrunirea din grădina Cișmigiu, de la 31 mai 1915, manifestația celor 6 000 de muncitori din Brăila, în timpul grevei din august 1915, demonstrația muncitorilor din Ploiești din martie 1916 sînt numai cîteva dintre acțiunile protestatare din acei ani, desfășurate în pofida represiunilor tot mai aspre.

O pagină eroică în lupta contra războiului, pentru o viață mai bună au înscris muncitorii din Galați, oraș cu vechi tradiții revoluționare. În cursul anului 1915 și la începutul anului 1916 s-au desfășurat aci zeci de întruniri muncitorești, un rol important în organizarea lor avîndu-l sindicatele muncitorilor portuari.

La începutul lunii iunie, muncitorimea gălățeană a organizat un nou șir de demonstrații. În ziua de 12 iunie, la chemarea organizației P.S.D., mii de muncitori s-au strîns la sediul sindicatelor din transporturi, manifestînd apoi sub lozincile **„Jos războiul", „Vrem redeschiderea fabricilor", „Vrem ieftinirea traiului".** Pentru împrăștierea demonstranților a fost scoasă în stradă armata.

În semn de protest împotriva intervenției brutale a organelor represive, muncitorii gălățeni au hotărît declanșarea în ziua următoare a unei greve generale de 24 de ore. În dimineața zilei de 13 iunie, nici un muncitor nu s-a prezentat la lucru. La întrunirea care a avut loc la sediul sindicatelor, hotărîrea de a organiza o mare demonstrație a căpătat aderiunea unanimă a participanților. În rînduri strînse, o imensă mulțime de muncitori, purtînd steaguri roșii și întonînd cîntece de luptă s-a revărsat pe străzile orașului spre port. În primele rînduri pășeau fruntașii socialiști — Gheorghe Stroici, Pascal Zaharia, Spiridon Vrînceanu, State Reni, Janeta Maltus și alții. În piața portului, manifestanții au fost întîmpinați de forțele armate și polițienești. La încercarea muncitorilor de a trece printre soldați, armata a deschis focul. Primul a căzut Spiridon Vrînceanu; au mai căzut uciși de gloanțe încă 8 muncitori, mulți alți demonstranți fiind răniți. Au urmat numeroase arestări în rîndurile fruntașilor socialiști.

Represiunea sîngeroasă nu a putut însă înăbuși demonstrațiile muncitorești. La 20 iunie a fost declarată o grevă generală de protest de 24 de ore: **„Cu toată teroarea dezlănțuită,** scria ziarul „Lupta zilnică", **cu toate că beciurile poliției sînt încă pline de conducătorii mișcării socialiste și sindicale gălățene, muncitorimea gălățeană a declarat din nou grevă generală, a părăsit atelierele, fabricile, casele, a încetat mersul tramvaielor".**

Proletariatul din toată țara s-a solidarizat cu lupta muncitorilor din Galați. La București a avut loc o mare întrunire la care a luat cuvîntul I.C. Frimu. La Ploiești și Brăila mii de muncitori au demonstrat pe străzi, iar la Iași, Tr. Severin, Bacău, Buzău, Craiova, Roman, Focșani, Pitești, Tulcea, Botoșani și în alte orașe au avut loc, în acele zile, întruniri de protest.

Un larg ecou au avut luptele muncitorilor din Galați și în mișcarea socialistă internațională. La mitingul socialist de la Zurich, participanții și-au exprimat simpatia și solidaritatea cu eroica confruntare de clasă de la Galați, iar Comisia socialistă internațională de la Berna, într-un manifest din iulie 1916, înfiera crunta represiune de la Galați.

Marea demonstrație a muncitorilor de la Galați, din 13 iunie 1916, a marcat un moment important în istoria mișcării noastre muncitorești, ilustrînd **maturitatea politică, spiritul revoluționar, înalta combativitate a muncitorimii în lupta împotriva războiului imperialist, a politicii antimuncitorești și antipopulare a claselor exploatatoare.**

Așa cum se știe, după doi ani de neutralitate, România burghezo-moșierească s-a alăturat Antantei, care recunoștea, printr-un tratat internațional, dreptul firesc al unirii străvechiului pămînt românesc al Transilvaniei cu țara. În condițiile deosebit de grele ale ocupării celei mai mari părți a teritoriului țării de către inamic, armata română a săvîrșit pe cîmpul de luptă minuni de vitejie împotriva armatelor germane cotropitoare, înscriind în istoria patriei — la Mărăști, Mărășești, Oituz — pagini de nepieritoare glorie și eroism.

În împrejurările prăbușirii imperiilor habsburgic și țarist, ale victoriei Marii Revoluții Socialiste din Octombrie, a devenit posibilă împlinirea visului de veacuri al românilor — unirea Transilvaniei cu România și făurirea statului național român unitar — operă a maselor largi din întreaga țară, la realizarea căreia și mișcarea socialistă a adus o prețioasă contribuție. Salutînd cu entuziasm actul istoric al înfăptuirii unității noastre statale, socialiștii români subliniau, într-o declarație publicată în ziarul „Socialismul" la începutul anului 1919: **„Ca socialiști români internaționaliști, salutăm cu bucurie dezrobirea națională a poporului român și respectăm legăturile de unire hotărîte. România nouă de astăzi trebuie să devină România socialistă de mîine".**

Cu forțele sporite și întregite în urma înfăptuirii unității statului român, călită în focul marilor bătălii de clasă ce au culminat cu greva generală din 1920, clasa muncitoare și-a făurit în 1921 partidul ei marxist-leninist, Partidul Comunist Român, sub conducerea căruia avea să repurteze, după decenii de luptă revoluționară, victoria deplină asupra claselor exploatatoare, să asigure triumful deplin al orînduirii noi, socialiste pe pămîntul României.

Dr. Georgeta TUDORAN
cercetător științific principal,
Institutul de studii istorice
și social-politice
de pe lîngă C.C. al P.C.R.

GALAȚI, 13 IUNIE 1916

O zi de neuitat, o pagină de eroism și dîrzenie revoluționară în istoria mișcării muncitorești din țara noastră

Simbătă, în sala Teatrului dramatic din Galați a avut loc un simpozion desfășurat sub genericul „13 iunie 1916 — pagină glorioasă a tradițiilor de luptă ale muncitorimii gălățene pentru pace, drepturi și libertăți democratice".

Cu același prilej, la muzeul județean de istorie a fost deschisă o expoziție care conține numeroase documente inedite cu privire la marea demonstrație de la 13 iunie. În casele de cultură și căminele culturale, precum și în școlile din județ au loc expuneri privind luptele muncitorilor gălățeni din iunie 1916.

(Agerpres)

Primire la Consiliul Central al U. G. S. R.

Tovarășul Gheorghe Pană, președintele Consiliului Central al U.G.S.R., a primit, simbătă dimineața, pe participanții la cursul pentru activiști sindicali din unele țări arabe, organizat de Uniunea Generală a Sindicatelor din România.

La primire, care s-a desfășurat într-o atmosferă caldă, prietenească, a participat tovarășul Gheorghe Petrescu, vicepreședinte al Consiliului Central al U.G.S.R.

★

Simbătă dimineața a avut loc festivitatea de închidere a cursului internațional pentru noua serie de activiști sindicali din unele țări arabe, organizat de Uniunea Generală a Sindicatelor din România, în cadrul Academiei „Ștefan Gheorghiu".

Cu acest prilej, oaspeții au adresat Consiliului Central al U.G.S.R. calde mulțumiri pentru organizarea cursului, pentru posibilitățile oferite de a cunoaște îndeaproape unele din însemnatele realizări ale poporului român în edificarea societății socialiste, precum și pentru prietenia cu care au fost înconjurați în tot timpul șederii în România. Ei au apreciat organizarea acestui curs ca un ajutor concret acordat de oamenii muncii și sindicatele din România clasei muncitoare și sindicatelor arabe, ca o manifestare a solidarității internaționaliste a poporului român cu lupta popoarelor arabe pentru libertate, progres și pace.

Au participat Constantin Mîndreanu, secretar al Consiliului Central al U.G.S.R., și Florian Balaure, prorector al Academiei „Ștefan Gheorghiu".

Oțelarii de la Hunedoara

(Urmare din pag. I)

concrete, ceea ce determină **o permanentă angajare a fiecărui membru al echipei în competiția pentru autodepășire.** A fost întocmit un grafic de elaborare a șarjelor — care elimină suprapunerea evacuării oțelului între cuptoare și permite trimiterea ritmică a producției către laminoare.

Toate acestea, într-o armonioasă sincronizare cu multe alte acțiuni și **măsuri întreprinse pe linie educativă, profesională și tehnică,** au creat un cadru deosebit de favorabil manifestării practice a spiritului gospodăresc și inițiativei muncitorești, astfel încît obiectivele și angajamentele stabilite în întrecerea socialistă să se realizeze în fiecare zi. Diagrama celor aproape trei ani de cînd s-a lansat inițiativa în oțelăria noastră a înregistrat **o creștere continuă a indicilor intensivi și extensivi de utilizare a cuptoarelor, a calității metalului elaborat.** Au sporit, de asemenea, și cîștigurile realizate de oameni — cu influență directă asupra ordinii și disciplinei de plan. Se constată, totodată, scăderea substanțială a duratei unor opriri accidentale ale cuptoarelor, a numărului și gravității abaterilor de la instrucțiunile tehnologice, a actelor de indisciplină.

Cîteva cifre sînt în măsură să dimensioneze avantajele concrete ale acestei inițiative, cu adevărat valoroase: în anii 1974, 1975 și în cinci luni din acest an, colectivul secției a realizat peste sarcinile de plan mai mult de 120 000 tone oțel, timp în care economiile obținute la prețul de cost trec de 50 milioane lei. Dacă ne-am referi numai la anul acesta, rezultă că, zilnic, în secția noastră au fost elaborate, în medie, mai mult de 100 tone oțel peste plan — **producția suplimentară, în cinci luni, ridicîndu-se la 18 000 tone de oțel.** Ritmul acesta a devenit de acum o permanență, cu tendința evidentă de a urca spre niveluri superioare. Aș mai sublinia faptul că angajamentul inițial este acum completat de un alt obiectiv: **„Întreaga producție de oțel peste plan să fie elaborată cu combustibil economisit".**

Sînt realizări **care obligă la mai mult.** Ele constituie, în același timp, expresia cea mai elocventă a viabilității inițiativei noastre, prin intermediul căreia toate echipele, toți oțelarii sînt antrenați activ în întrecere. Comuniștii Ioan Băncescu, Toma Bulgaru, Ioan Baștea, Teodor Fițiu, Barbu Iordache, Augustin Maier și Vasile Bombă sînt doar o parte din prim-topitorii cei mai activi care, împreună cu oțelarii din echipele pe care le conduc, aplică cu înaltă exigență noi măsuri, potrivit sarcinilor sporite ce ne revin.

Cimentiștii de la Bicaz

(Urmare din pag. I)

eficienței economice sînt supuse unei reevaluări permanente și se iau măsurile corespunzătoare. În cariere, de pildă, vechea sursă de asigurare a aerului comprimat — care se afla la o distanță de 2 kilometri, fiind deosebit de costisitoare — a fost înlocuită cu compresoare electrice portabile, ce pot fi amplasate chiar în fronturile de lucru. Pe această cale am obținut o creștere importantă a randamentelor de exploatare a calcarului și o reducere a pierderilor de energie și de presiune. De asemenea, tot în cariere, în scopul obținerii unei granulații a materiei prime cît mai aproape de dimensiunile cerute de procesul de fabricație, s-a introdus o nouă metodă de dezlocare. Se ușurează astfel procesul de concasare cu consecințe favorabile și asupra consumului de energie electrică.

Cît privește sectorul de fabricație propriu-zis, doresc să relev preocuparea întregului colectiv pentru extinderea unei tehnologii proprii de măcinare în circuit închis, care are menirea de a accelera procesul de măcinare cu efecte asupra productivității orare, a consumului de energie și asupra creșterii ponderii cimenturilor superioare. Astfel, în perioada amintită, **ponderea cimenturilor superioare a ajuns la 46 la sută din totalul producției, față de 37 la sută cît înregistram în urmă cu patru ani,** ceea ce demonstrează eficiența eforturilor colectivului pe planul calității producției, în condițiile în care **producția suplimentară de ciment din primele cinci luni ale acestui an se ridică la 20 000 tone.**

tv

DUMINICĂ, 13 IUNIE 1976

PROGRAMUL 1

8.30 Deschiderea programului.
8.40 Tot înainte!
9,35 Film serial pentru copii: Daktari.
10.00 Viața satului.
11,20 Aventura cunoașterii. Laserii și aplicațiile lor în energetica termonucleară, comunicații, medicină.
11.50 Bucuriile muzicii.
12.30 De strajă patriei.
13.00 Telex.
13.05 Album duminical.
15,20 Film serial: „Varianta Omega" (II). Producție a televiziunii sovietice.
16.30 Gimnastică. Finalele pe aparate ale campionatelor României.
17.00 Micul ecran pentru cei mici.
17,30 Fotbal: F. C. Constanța — Olimpia Satu-Mare. (Transmisiune directă de la Constanța). În pauză — rugbi: Farul — Dinamo. (Rezumat înregistrat de la Constanța).
19,20 1001 de seri.
19.30 Telejurnal.
20,00 Baladă pentru acest pămînt: Cetățile dacice din Moldova.
20,20 Film artistic: „Unchiul meu". Producție a studiourilor franceze.
22.10 24 de ore.
22,20 Duminica sportivă.

PROGRAMUL 2

19,00—11,45 Matineu simfonic.
20.00 Eroi îndrăgiți de copii.
20.25 Ora melomanului.
21.00 Actualitatea cultural-artistică.
21,25 Film serial: Lucas Tanner — episodul „Noroc!".

LUNI, 14 IUNIE 1976

PROGRAMUL 1

16.00 Telețcoală.
16.30 Emisiune în limba maghiară.
19.00 Familia.
19.20 1001 de seri.
19.30 Telejurnal.
20.00 Colocvii contemporane.
20.30 Interpreți și melodii.
20.50 Emisiune pentru tineret.
21.15 Roman-foileton: Forsyte Saga. Episodul 25 — „Portretul Fleurei".
22.10 24 de ore.

PROGRAMUL 2

17.00 Telex.
17.05 Țara mea, pămînt de glorii.
17,15 Film artistic: „Bunicul Kilijan și eu". Producție a studiourilor cehoslovace.
18.50 Mindră floare-a țării mele. Concert de muzică populară românească, din toate regiunile țării.
19.20 1001 de seri.
19.30 Telejurnal.
20.00 Film serial pentru copii: Daktari.
20,25 Insula plutitoare. Reportaj de Horia Vasiloni.
20.50 Biblioteca pentru toți: Ion Pillat.
21.30 Telex.
21,35 Cărțile și cititorii în viața orașului.
21,55 Tribuna tinerilor soliști.

La 15 iunie

TRAGERE EXCEPȚIONALĂ LOTO

Administrația de Stat Loto-Pronosport organizează în ziua de *15 iunie o tragere excepțională Loto,* la care se vor atribui numeroase și importante premii în *bani* de valoare fixă (50 000 lei, 25 000 lei, 10 000 lei etc.) și de valoare variabilă, *autoturisme Dacia 1 300 și Skoda S-100,* precum și *excursii în U.R.S.S.* (cu trenul și avionul, cu o durată de circa 14 zile), *R. S. Cehoslovacă* (cu trenul — durata circa 11 zile), *Austria* și *R. P. Ungară* (cu trenul, cu o durată de circa 11 zile), *Paris* și pe *Valea Loirei* (cu avionul, durata circa 10 zile). *Participarea* se face cu variante de 5 lei și 15 lei. Variantele de 15 lei au dreptul de participare la toate cele cinci extrageri. Vor fi extrase 42 de numere cîștigătoare.

Depunerea biletelor cîștigătoare se va face pînă simbătă 19 iunie 1976, la ora 13, în orașele reședință de județ, și pînă vineri 18 iunie 1976, la ora 13, în celelalte localități.

Ședința Consiliului Uniunii economice internaționale „Interchimfibre"

În zilele de 8—11 iunie a.c. la București s-au desfășurat lucrările celei de-a patra ședințe a Consiliului Uniunii economice internaționale „Interchimfibre". Au participat delegații împuterniciți ai organizațiilor membre ale uniunii din Republica Populară Bulgaria, Republica Socialistă Cehoslovacă, Republica Democrată Germană, Republica Populară Polonă, Republica Socialistă România, Republica Populară Ungară, U.R.S.S. și Republica Socialistă Federativă Iugoslavia.

La ședință au fost examinate probleme privind dezvoltarea colaborării în domeniul fibrelor chimice între organizațiile membre ale uniunii.

Lucrările s-au desfășurat într-o atmosferă de prietenie și înțelegere reciprocă.

Cronica zilei

Simbătă la amiază a plecat delegația de activiști ai P.C. din Cehoslovacia, condusă de Jozef Hudec, adjunct de șef de secție la C.C. al P.C.C., care, la invitația C.C. al P.C.R., a făcut o vizită în schimb de experiență în România.

În timpul șederii în țara noastră, delegația a avut convorbiri la Consiliul Central de Control Muncitoresc al Activității Economice și Sociale, la Ministerul Construcțiilor Industriale, la Comitetul județean Argeș și Comitetul municipal Craiova ale P.C.R. și a vizitat obiective economice și social-culturale din Capitală și județele Argeș și Dolj.

La plecare, pe aeroportul Otopeni, delegația de activiști ai P.C.C. a fost condusă de tovarășul Ștefan Kiss, secretar de stat adjunct la Consiliul Central de Control Muncitoresc al Activității Economice și Sociale, de activiști de partid. Au fost prezenți reprezentanți ai Ambasadei R.S. Cehoslovace la București.

★

Între 7 și 12 iunie, o delegație a Comitetului de conducere al Uniunii luptătorilor pentru libertate și democrație (ZBOWID) din R. P. Polonă, condusă de Stanislaw Kujda, viceministru în Ministerul pentru problemele combatanților și secretar general al ZBOWID, a făcut o vizită de prietenie și pentru schimb de experiență în țara noastră.

Delegația poloneză a fost primită de generalul-maior Gheorghe Gomoiu, adjunct al ministrului apărării naționale și secretar al Consiliului politic superior al armatei. Oaspeții polonezi au avut întîlniri de lucru la Comitetul organizatoric al veteranilor din războiul antifascist și la Comitetul foștilor luptători antifasciști; au vizitat Muzeul militar central, locuri și monumente istorice, cartiere noi de locuințe și obiective turistice din Capitală și din țară.

(Agerpres)

vremea

Timpul probabil pentru zilele de 14, 15 și 16 iunie. În țară: Vremea va fi în general frumoasă și se va încălzi ușor, îndeosebi în a doua parte a intervalului. Cerul va fi variabil. Vor cădea ploi izolate, mai ales în zona de deal și de munte. Vînt slab pînă la potrivit.

CONGRESULUI PARTIDULUI SOCIALIST SANMARINEZ

În numele Partidului Comunist Român, al secretarului său general, tovarășul Nicolae Ceaușescu, al oamenilor muncii din Republica Socialistă România, trasmitem un salut prietenesc delegaților la congres, tuturor militanților Partidului Socialist Sanmarinez.

Subliniem cu satisfacție relațiile prietenești de stimă și solidaritate existente între Partidul Comunist Român și Partidul Socialist Sanmarinez, apreciind că dezvoltarea acestora constituie un factor activ în întărirea prieteniei dintre popoarele și țările noastre, în folosul cauzei păcii, destinderii și colaborării în Europa și în întreaga lume.

Congresul dumneavoastră se desfășoară în condițiile în care se produc profunde schimbări în lume, ca rezultat al luptei popoarelor pentru lichidarea oricăror forme de oprimare națională și socială, pentru eliminarea vechii politici imperialiste, pentru transformări democratice înnoitoare în viața societății și pentru promovarea unei politici noi, bazate pe respectarea independenței și suveranității tuturor națiunilor. Considerăm că aceasta impune mai mult ca oricînd întărirea unității și solidarității, pe plan național și internațional, a tuturor forțelor muncitorești, democratice și progresiste, în lupta pentru pace și progres social.

Adresăm urări de succes deplin în desfășurarea lucrărilor congresului dumneavoastră și în îndeplinirea hotărîrilor pe care le veți adopta, în interesul propășirii poporului sanmarinez.

COMITETUL CENTRAL
AL PARTIDULUI COMUNIST ROMÂN

DIN ȚĂRILE SOCIALISTE

R. P. MONGOLĂ

Realizări de seamă în întîmpinarea Congresului partidului

Lucrătorii Combinatului de construcții din Ulan Bator — una din marile întreprinderi din R.P. Mongolă — s-au angajat ca pînă la 14 iunie, ziua deschiderii celui de-al XVII-lea Congres al Partidului Popular Revoluționar Mongol, să îndeplinească integral planul pe primul semestru al anului în curs. Aceasta înseamnă că, pînă în ziua respectivă, vor fi terminate și predate beneficiarilor înainte de termen circa 50 de noi construcții industriale și de interes obștesc.

Cele relatate mai sus constituie doar unul din numeroasele angajamente și realizări în construcția socialistă cu care oamenii muncii întîmpină marele forum al comuniștilor mongoli. Răspunzînd chemărilor lansate de partid, de guvern, precum și de conducerea sindicatelor și a organizației de tineret, peste 380 000 de oameni ai muncii participă la marea întrecere desfășurată în cinstea acestui important eveniment din viața partidului și poporului mongol. Printre ei se numără și oameni ai muncii din industria ușoară — ramură ce realizează astăzi circa 23 la sută din producția globală a țării și peste 20 la sută din bunurile de export — care au hotărît ca în cursul acestui an să sporească valoarea producției acestui sector cu 50 la sută față de planurile inițiale.

Și în agricultură, ramură de mare însemnătate a economiei mongole, oamenii muncii din gospodăriile de stat și colective depun susținute eforturi constructive; ei au obținut noi succese și și-au reafirmat hotărîrea de a-și onora deplin angajamentul ce și l-au luat de a spori cu 25 la sută, în cincinalul 1976—1980, producția sectorului în care lucrează. În ce privește zootehnia, numai în acest an va fi sporit cu 3 la sută numărul vitelor cornute, oilor, cămilelor, callor față de anul trecut, ceea ce va duce la un spor sensibil al septelului — una din marile bogății ale țării. O dezvoltare importantă va cunoaște și cultura cerealelor. Pornind cu toate forțele la îndeplinirea hotărîrii celei de-a 11-a Plenare a C.C. al P.P.R.M. din ianuarie anul acesta de a desțeleni și include în circuitul agricol noi suprafețe de pămînt, oamenii muncii din agricultură lucrează cu sîrguință pe primele loturi ale celor 38 000 hectare prevăzute a fi desțelenite în cursul acestui an.

Sub deviza **„Darul meu adus Congresului partidului",** peste 130 000 de tineri — din școli și universități, fabrici și uzine, de pe șantiere și de pe ogoare — se află antrenați, cu elanul propriu tinerei generații, în marea întrecere ale cărei principale obiective sînt: sporirea producției și îmbunătățirea calității produselor, folosirea rațională a timpului de muncă și a materialelor, descoperirea și includerea în circuitul productiv de noi și noi rezerve.

Pînă în prezent, datorită realizărilor obținute în construcția socialistă, circa 8 800 de colective de producție din R.P. Mongolă au cîștigat titlul de „Brigadă a muncii socialiste". Acum, în întîmpinarea Congresului P.P.R.M., alte 3 000 de colective se află angajate în întrecerea pentru cucerirea acestui titlu de onoare, hotărîte să-și aducă contribuția, alături de întregul popor, la progresul și înflorirea continuă a R.P. Mongole pe calea socialismului.

G. DASCĂLU

● SPORT ● SPORT ● SPORT ● SPORT ● SPORT ● SPORT

GIMNASTICĂ:

NADIA COMĂNECI ȘI DAN GRECU — CAMPIONI ABSOLUȚI PE 1976

Fruntașii și fruntașele gimnasticii noastre au încintat din nou publicul spectator, precum și pe specialiști, prin evoluțiile lor de înalt nivel tehnic. Ieri, la exercițiile liber alese, s-au impus — cum se anticipa, de altfel — tînăra campioană europeană Nadia Comăneci și campionul mondial Dan Grecu. Cei doi apreciați sportivi au avut execuții excelente nu numai la aparatele preferate, ci pe tot parcursul întrecerii. Nadia Comăneci a manifestat o mare precizie, multă siguranță și grație, exercițiile ei primind nota maximă (10) la toate aparatele! Au impresionat, totodată, Teodora Ungureanu (cu evoluții foarte apropiate de nota 10), Anca Grigoraș, Mariana Constantin, Gabriela Trușcă.

În clasamentul general la individual compus Nadia Comăneci a ocupat primul loc cu 79,75 puncte (punctaj rar întîlnit în competițiile de gimnastică), locurile următoare revenind, în ordine, Teodorei Ungureanu (78,70 p), Ancăi Grigoraș (76,60 p), Marianei Constantin (76,55 p), Gabrielei Trușcă (76,20 p), Georgetei Gabor (76,10 p).

La băieți, Dan Grecu — lider detașat încă după exercițiile impuse — s-a dovedit un adevărat as la inele și paralele, secundat fiind de Mihai Borș și de mai tînărul său coleg de sport Sorin Cepoi.

În clasament, pe primele locuri: Dan Grecu (114,05 p), M. Borș (112,65 p), S. Cepoi (111,85 p), L. Mazilu (111,60 p).

Ziua de azi — ultima zi a campionatelor — este rezervată întrecerilor pe aparate, la care au drept de participare gimnastele și gimnaștii care, în zilele precedente, au primit cele mai bune note în probele respective. Finalele pe aparate încep la ora 10.30.

I. D.

FOTBAL

Azi, penultima etapă a diviziei A

Astăzi se dispută meciurile penultimei etape, cea de a 33-a, a campionatului național de fotbal. În Capitală, de la ora 17,30: Dinamo—F.C. Argeș (stadion Dinamo) și Steaua—Politehnica Iași (stadion Steaua). Iată întîlnirile din țară: F.C. Constanța—F. C. Olimpia (meci care va fi televizat), Universitatea Cluj-Napoca—F.C. Bihor, S.C. Bacău—Universitatea Craiova, U.T. Arad—Sportul studențesc, F.C.M. Reșița—C.F.R. Jiul—Rapid, Politehnica Timișoara—A.S.A. Tg. Mureș.

Stațiile de radio vor transmite pe programul I aspecte de la toate întîlnirile.

Înaintea acestei etape, pe primele trei locuri se află, în ordine: Steaua (47 p), Dinamo (41) și A.S.A. (36), iar pe ultimele: F.C. Olimpia (28), C.F.R. (27) și Univ. Cluj-Napoca (17).

ÎN CÎTEVA RÎNDURI

● În penultima zi a Balcaniadei de polo pe apă, competițiile care se desfășoară la piscina Dinamo din Capitală: România — Bulgaria 7—3 (2—1, 1—0, 3—0, 1—2); Iugoslavia — Turcia 10—4 (2—1, 3—2, 4—1, 1—0). Astăzi, de la ora 10: România — Turcia și Bulgaria — Grecia.

● Competiția ciclistă internațională „Cupa Dinamo" s-a încheiat cu victoria rutierului grec Mihail Kountras, urmat de Costel Cîrje (Dinamo București) — ambii cu același timp — și Uwe Freese (Dynamo Berlin) — la 5". Ultima etapă, București — Urziceni — București, 120 km, a revenit la sprint lui Kountras. Pe echipe, cursa a fost cîștigată de formația Dynamo Berlin.

● În ziua a doua a turneului internațional masculin de volei de la Sofia echipa României a învins cu scorul de 3—0 (15—0, 15—13, 15—11) selecționata Iugoslaviei. În urma acestei victorii, voleibaliștii români s-au calificat în finală, pe care urmează să o susțină astăzi în compania echipei care va cîștiga cea de-a doua serie.

● Azi, la Constanța, derbiul penultimei etape a campionatului de rugbi: Farul — Dinamo. Echipa învingătoare păstrează mari șanse de a deveni campioană. În celelalte meciuri de azi: Steaua — Universitatea Timișoara, Sportul studențesc — Știința Petroșani, C.S.M. Sibiu — Grivița roșie, Agronomia — Rulmentul, Politehnica — Gloria, T.C.I. — Vulcan, Minerul Gura Humorului — Olimpia.

● Simbătă la Kiev, în cadrul campionatelor de atletism ale U.R.S.S., Valentina Gherasimova a stabilit un nou record mondial în proba de 800 m plat: 1'56". Vechiul record (1'57"48/100) aparținea bulgarei Zlateva din anul 1973. La decatlon, Nikolai Avilov a cîștigat cu 8 336 puncte (a doua performanță mondială a sezonului).

CARNET CULTURAL

● *„ZILELE CULTURII CĂLINESCIENE".* Aflată la a 8-a ediție, ampla manifestare culturală din municipiul Gh. Gheorghiu-Dej, care a reunit personalități de prestigiu ale vieții literare din întreaga țară, a debutat cu un colocviu pe tema „Industrie și spiritualitate", organizat pe platforma petrochimică Borzești, și un recital de poezie patriotică intitulat „La flamurile țării". A urmat o interesantă sesiune de comunicări cu privire la amplificarea eforturilor depuse de scriitori și artiști pentru realizarea Epopeii naționale, promovarea umanismului revoluționar în literatură, aportul literaturii la modelarea omului nou etc. Ultima zi este rezervată unei ample dezbateri pe tema „Existența multimilenară a poporului român oglindită în cultura socialistă", precum și unui recital liric, organizat de cenaclul „Junimea nouă", intitulat sugestiv „Poetul în cetate". ● *AGENDA PRAHOVEANĂ.* Sub genericul: „Cinstire muncii comuniste", la Casa de cultură a sindicatelor din Ploiești a avut loc un concert-spectacol, susținut de artiști amatori de la școala populară de artă din localitate, dedicat fruntașilor în întrecerea socialistă din municipiu. Un interesant și educativ „zlar volant" a fost editat de Comisia de Cruce Roșie a județului Prahova în întîmpinarea apropiatei aniversări a 100 de ani de la înființarea Societății de Cruce Roșie din România. La Palatul culturii din Ploiești, expoziția „Tehnium '76" prezintă cele mai de seamă realizări ale inovatorilor și inventatorilor tineri din județ. ● *„VORONEȚIANA".* Inițiat de Comitetul județean de cultură și educație socialistă Suceava, în colaborare cu Uniunea artiștilor plastici, festivalul-concurs de pictură și grafică „Voronețiana" a reunit participarea a 71 de artiști plastici din 22 de județe ale țării, precum și din Capitală. Acum, după prezentarea de către concurenți — conform regulamentului — a cîte trei lucrări, „Voronețiana" se află în etapa a doua: au fost deschise expoziții la Galeriile de artă din Fălticeni, Vatra Dornei și Rădăuți, care dau posibilitate unui numeros public să exprime opțiuni care vor fi luate în considerare la acordarea premiului „opiniei publice". În perioada imediat următoare mai sînt prevăzute: vernisajul unei expoziții la Muzeul județean din Suceava, o dezbatere pe tema „Istoria și arta plastică", o masă rotundă privind „arta plastică și industria", precum și un simpozion pe tema „Monumente de artă din Bucovina". ● *AGENDĂ IEȘEANĂ.* La Biblioteca centrală universitară „Mihai Eminescu" din Iași, în cadrul „Dezbaterilor «Contemporanului»" a conferențiat prof. dr. Mircea Malița despre „Dimensiunea culturală a noii ordini economice mondiale". Concursul „Școala mea, mîndria mea", organizat de elevii liceelor din județul Iași, a luat sfîrșit. Cîștigători: liceul „Dimitrie Cantemir" — premiul I, Liceul agroindustrial din Podul Iloaiei — premiul II și Liceul energetic — premiul III. În satele județului s-a desfășurat o nouă etapă a celei de-a doua ediții a ștafetei cultural-artistice „Ce-ți doresc eu ție, dulce România". ● *„ZILELE EDUCAȚIEI MUZEALE",* acțiune ce se desfășoară în județul Vaslui, a programat numeroase manifestări, între care: simpozionul „Etnografia zonei Huși", sesiuni științifice la filialele Bîrlad și Huși ale Societății de științe istorice, activități de educație patriotică la muzeul bîrlădean „Vasile Pârvan", precum și la celelalte muzee și puncte muzeale din județ. ● *EXPOZIȚII.* Cenaclul din *Buzău* al U.A.P. a deschis la Galeriile de artă din Brăila o expoziție de pictură și sculptură care reunește lucrările a 11 artiști plastici buzoieni. Membri ai Asociației artiștilor plastici amatori din *Brașov* au organizat o expoziție de artă plastică, cuprinzînd lucrări din actualitatea socialistă a țării. La Muzeul Unirii din *Alba Iulia* a fost deschisă expoziția „Tot ce-i frumos în satul meu", organizată de Muzeul etnografic al Transilvaniei din Cluj-Napoca.

Corespondenții „Scînteii"

Adoptarea unei Declarații în problema așezărilor umane

în ședința finală a Conferinței O.N.U. de la Vancouver

VANCOUVER 12 (Agerpres). — Participanții la Conferința Națiunilor Unite asupra așezărilor umane au adoptat, vineri, cu 89 voturi pentru, 15 contra și 10 abțineri, Declarația în problema așezărilor umane, în care se cere tuturor popoarelor și guvernelor lumii să lupte împotriva oricăror forme de colonialism, agresiune, ocupație teritorială, dominație străină, apartheid și a oricăror forme de rasism și discriminare rasială în conformitate cu rezoluțiile adoptate de Adunarea Generală a O.N.U.

Documentul subliniază, de asemenea, necesitatea înfăptuirii unei noi ordini economice internaționale în vederea stabilirii unor relații economice mai drepte și mai echilibrate între țările lumii. El afirmă necesitatea recunoașterii suveranității naționale asupra resurselor naturale. Totodată, propune realizarea dezarmării pe plan mondial în scopul asigurării unor condiții mai bune de viață pentru popoarele lumii și mai ales pentru cele din țările în curs de dezvoltare.

Declarația condamnă prelungirea ocupării prin forță a teritoriilor străine, denunță ca ilegală colonizarea teritoriilor aflate sub ocupație militară și cere să se acorde prioritate rezolvării problemei persoanelor strămutate cu forța și a celor fără locuință, în special în cazul persoanelor care au fost victime ale unor agresiuni străine.

A fost adoptată, de asemenea, o rezoluție prin care se cere secretarului general al O.N.U., Kurt Waldheim, să conducă o anchetă asupra condițiilor în care trăiește populația palestineană în teritoriile ocupate de Israel.

Odată cu adoptarea acestor documente, Conferința O.N.U. asupra așezărilor umane, la care au participat aproape 5 000 delegați din 134 de țări ale lumii, ca și reprezentanții unor mișcări de eliberare națională și organizații internaționale, și-a încheiat lucrările.

Tot în ultima zi a dezbaterilor, reuniunea a decis organizarea în orașul argentinean Mar Del Plata, în martie 1977, a unei conferințe mondiale în problema apei potabile.

PORTUGALIA

A fost deschisă oficial campania pentru alegerile prezidențiale

LISABONA 12 (Agerpres). — Simbătă, ora 0, în Portugalia a fost deschisă, oficial, campania pentru viitoarele alegeri prezidențiale, programate la 27 iunie. După cum s-a anunțat, patru personalități politice și-au prezentat candidatura pentru magistratura supremă: șeful Statului Major al armatei terestre, generalul Antonio Ramalho Eanes; actualul prim-ministru, Jose Pinheiro de Azevedo; reprezentantul Partidului Comunist Portughez — Octavio Pato, membru al Comisiei Politice, secretar al C.C. al P.C.P.; maiorul Otelo Saraiva de Carvalho.

În timpul campaniei electorale, fiecare candidat va dispune de posibilități egale pentru expunerea programelor proprii la posturile de radio și televiziune. De asemenea, forțele armate au primit misiunea de a asigura „liberul exercițiu al drepturilor fundamentale ale cetățenilor și, îndeosebi, dreptul la reuniune și la vot". În acest scop a fost creat un centru operațional, depinzînd direct de Statul Major al armatei și avînd atribuția de a preveni orice atentat la ordinea publică ce ar putea afecta desfășurarea normală a campaniei electorale și a operațiunilor de vot.

Situația din Liban

● Un nou acord privind încetarea focului și retragerea trupelor siriene ● Consultări diplomatice interarabe

DAMASC 12 (Agerpres). — După cum transmit agenția libiană de presă ARNA și postul de radio Damasc, primul ministru al Libiei, Abdel Salam Jalloud, a anunțat simbătă încheierea unui acord asupra încetării focului și retragerii trupelor siriene din Liban. Premierul libian a sosit vineri seara la Damasc venind de la Beirut, unde a avut convorbiri cu liderii grupărilor libaneze și palestinene implicate în conflict.

La rîndul său, agenția M.E.N. a difuzat un comunicat al reprezentantului „Al Fatah" la Cairo, în care se confirmă încheierea acordului, anunțat de radio Damasc.

DAMASC 12 (Agerpres). — Mahmud Riad, secretarul general al Ligii Arabe, a avut, simbătă, la Damasc, convorbiri cu Abdel Halim Khaddam, vicepremier și ministru de externe al Siriei, în legătură cu modalitățile de aplicare a prevederilor rezoluției reuniunii extraordinare a Consiliului ministerial al Ligii Arabe cu privire la situația din Liban.

ALGER 12 (Agerpres). — Președintele Comitetului Executiv al Organizației pentru Eliberarea Palestinei, Yasser Arafat, a sosit, simbătă, la Alger, venind de la Tripoli, unde a avut convorbiri cu președintele Libiei, Moammer El Geddafi. La Alger, Yasser Arafat va conferi cu oficialitățile țării-gazdă asupra situației din Liban.

Reuniunea miniștrilor de externe din țările membre ale Pieței comune

LUXEMBURG 12 (Agerpres). — Miniștrii de externe din țările Pieței comune, reuniți la Luxemburg, au examinat problemele legate de punerea în practică a propunerilor privind viitoarele atribuții și componența Parlamentului (vest-) european. În cadrul dezbaterilor, ca, de altfel, și la alte reuniuni consacrate aceleiași chestiuni, nu s-a realizat un acord între participanți, date fiind punctele de vedere extrem de diferite între „cei nouă". Agențiile Reuter și Associated Press apreciază că s-a ajuns numai la o apropiere a pozițiilor în această problemă.

Discuțiile s-au axat pe examinarea a numai două proiecte. Unul, prezentat de Belgia, propune ca actualului număr de deputați — 198 — ai acestui organism al C.E.E. să i se adauge alți 203 membri, aleși pe baza principiului proporționalității populației celor nouă țări. Celălalt proiect, prezentat de Luxemburg, preconizează ca viitorul Parlament (vest-) european să aibă 396 de membri, reducîndu-se însă numărul reprezentanților „țărilor mici".

Totodată, puncte de vedere proprii au prezentat delegațiile franceză și britanică. Astfel, Franța propune desemnarea membrilor acestui organism numai pe baza criteriului proporționalității populației fiecărei țări, în timp ce Marea Britanie dorește o reprezentare corespunzătoare pentru Scoția, Irlanda de Nord și Țara Galilor, care sînt comparate cu țările mici din C.E.E., cum ar fi Irlanda sau Danemarca.

Avîndu-se în vedere faptul că propunerile nu au întrunit consensul participanților, s-a stabilit ca decizia finală în această problemă să fie luată la viitoarea reuniune a Consiliului Pieței comune.

BOGOTA

PREȘEDINTELE COLUMBIEI A PRIMIT DELEGAȚIA ROMÂNĂ

BOGOTA 12 (Agerpres). — Președintele Republicii Columbia, Alfonso Lopez Michelsen, a primit pe Dan Rădulescu, adjunct al ministrului minelor, petrolului și geologiei, și pe membrii delegației țării noastre la cea de-a treia sesiune a Comisiei mixte româno-columbiene.

Cu acest prilej a fost transmis un mesaj de salut, urări de sănătate și fericire personală din partea președintelui Republicii Socialiste România, tovarășul Nicolae Ceaușescu, și a tovarășei Elena Ceaușescu, președintelui Republicii Columbia și soției sale, precum și urări de progres și prosperitate pentru poporul columbian prieten.

Mulțumind, președintele Republicii Columbia a rugat să se transmită din partea sa și a soției sale un cordial salut, urări de sănătate și fericire președintelui Republicii Socialiste România, tovarășul Nicolae Ceaușescu, și tovarășei Elena Ceaușescu, precum și cele mai bune urări poporului român.

În timpul convorbirilor a fost apreciată evoluția mereu ascendentă a relațiilor dintre cele două țări, precum și dorința comună de adîncire și diversificare în continuare a schimburilor comerciale, a acțiunilor de cooperare economică și în domeniile tehnico-științific și cultural.

La primire a fost prezent ambasadorul țării noastre la Bogota.

Vizita delegației parlamentare române în R.S.F. Iugoslavia

BELGRAD 12 — Corespondentul nostru transmite: Delegația Comisiei pentru politică externă și cooperare economică internațională a Marii Adunări Naționale a Republicii Socialiste România, condusă de Corneliu Mănescu, președintele comisiei, a avut la Titograd întrevederi cu Budislav Șoșkici, președintele Adunării R. S. Muntenegru, și Marko Orlandici, președintele Consiliului Executiv al Adunării republicane.

În favoarea instaurării unei noi ordini economice internaționale

PHENIAN 12 (Agerpres). — R.P.D. Coreeană și R. D. Madagascar se pronunță în favoarea instaurării unei noi ordini economice internaționale, care să corespundă voinței și intereselor tuturor popoarelor și susțin lupta pe care țările o desfășoară în vederea înlăturării relațiilor de tip învechit care le-au fost impuse de imperialism și colonialism — se arată în comunicatul comun dat publicității la încheierea convorbirilor dintre Kim Ir Sen, președintele R.P.D. Coreene, și Didier Rastiraka, președintele Republicii Democratice Madagascar — relatează agenția A.C.T.C. Analizînd principalele fenomene ale vieții internaționale, cele două părți au subliniat că mișcarea țărilor nealiniate, puternică forță revoluționară antiimperialistă care reflectă tendința de dezvoltare a epocii contemporane, ocupă un loc important în lupta pe care popoarele din aceste țări o desfășoară pentru apărarea suveranității împotriva agresiunii, ingerințelor în treburile interne, aservirii și inegalității sub toate formele.

Documentul reafirmă sprijinul pe care Republica Democratică Madagascar îl acordă luptei R.P.D. Coreene pentru unificarea pașnică a Coreei, exprimă solidaritatea celor două țări cu lupta de eliberare a popoarelor din Africa împotriva regimurilor minoritare și rasiste, cu lupta tuturor popoarelor pentru apărarea suveranității și a drepturilor lor de a dispune ele însele de bogățiile lor naturale, hotărîrea de a lupta împotriva imperialismului, colonialismului, neocolonialismului și politicii de apartheid.

ROMA

Conferința constitutivă a F. I. D. A.

ROMA 12 — Corespondentul Agerpres transmite: La Roma continuă lucrările Conferinței Națiunilor Unite privind crearea Fondului Internațional de Dezvoltare Agricolă (F.I.D.A.).

Luînd cuvîntul în plenara conferinței, șeful delegației române, Ion Stanciu, adjunct al ministrului agriculturii și industriei alimentare, a relevat că România a susținut încă de la început ideea creării unui fond de finanțare a unor acțiuni menite să contribuie la creșterea producției agricole în țările în curs de dezvoltare. Punerea în practică a acestei inițiative constituie un fapt de cea mai mare însemnătate în cadrul eforturilor tuturor țărilor consacrate înlăturării foametei și subnutriției, instaurării unei noi ordini politice și economice în lume.

★

Participanții la conferința constitutivă a F.I.D.A. au ajuns la un consens privind suma totală a creditelor ce vor fi acordate țărilor în curs de dezvoltare, care se cifrează la 945 milioane de dolari. S-a stabilit ca statele membre ale Organizației țărilor exportatoare de petrol să furnizeze 400 milioane de dolari, iar statele occidentale industrializate 530 milioane de dolari. Restul de 15 milioane de dolari reprezintă contribuții ale unor țări în curs de dezvoltare.

BERLIN

Reuniunea Comisiei redacționale privind pregătirea Conferinței partidelor comuniste și muncitorești din Europa

BERLIN 12 — Corespondentul nostru transmite: În zilele de 10—11 iunie a avut loc la Berlin reuniunea Comisiei redacționale convocată în conformitate cu înțelegerea realizată în luna mai a acestui an între partidele participante la pregătirea Conferinței partidelor comuniste și muncitorești din Europa.

Din partea Partidului Comunist Român a participat o delegație condusă de tovarășul Ștefan Andrei, membru supleant al Comitetului Politic Executiv, secretar al C.C. al P.C.R.

Comisia redacțională a luat o pauză, spre a se da tuturor participanților posibilitatea de a informa partidele lor asupra rezultatelor muncii depuse.

Comisia redacțională își va relua lucrările în scurt timp.

Reuniunea Comisiei redacționale s-a desfășurat într-o atmosferă de lucru, tovărășească.

CONGRESUL PARTIDULUI AVANGARDA POPULARĂ DIN COSTA RICA

SAN JOSE 12 (Agerpres). — La San José, în prezența a 1 500 delegați și invitați, s-au deschis lucrările celui de-al XII-lea Congres al Partidului Avangarda Populară din Costa Rica. La lucrări participă, de asemenea, delegații din partea unor partide comuniste și muncitorești din America Latină și Europa. Partidul Comunist Român este reprezentat de tovarășul Mihai Gere, membru supleant al Comitetului Politic Executiv al C.C. al P.C.R.

Raportul de activitate al Comitetului Central în perioada 1971—1976 a fost prezentat congresului de către secretarul general al partidului, Manuel Mora Valverde.

Pe ordinea de zi figurează, totodată, dezbaterea tezelor politice, a proiectelor de program și de modificări la statut ale partidului.

„Trybuna Ludu" despre convorbirile polono-vest-germane

VARȘOVIA (Corespondență de la Gh. Ciobanu). — Comentînd vizita în R.F.G. a primului-secretar al C.C. al P.M.U.P., Edward Gierek, „Trybuna Ludu" scrie că acest eveniment „ilustrează progresele obținute în procesul normalizării relațiilor interstatale dintre Polonia și R.F. Germania, proces al cărui fundament a fost creat de tratatul din 1970, completat cu acordurile realizate cu aproape un an în urmă la Helsinki. Vizita constituie o mărturie a dorinței ambelor părți de a continua eforturile pentru a se ajunge la încheierea cu succes a acestui proces de normalizare, de a ridica relațiile polono—vest-germane pe o treaptă nouă".

Această dorință, continuă ziarul, și-a găsit concretizare atît în semnarea Declarației comune și a acordurilor în domeniile economic și cultural, cît și în încheierea unui număr de 14 înțelegeri între reprezentanții centralelor de comerț exterior poloneze și firme vest-germane privind lărgirea schimburilor și inițierea unor acțiuni de cooperare, inclusiv pe terțe piețe.

„Făcînd un bilanț al vizitei, subliniază în încheiere ziarul, se poate afirma că ea s-a soldat cu rezultate rodnice atît pe planul relațiilor bilaterale, cît și pe planul consolidării procesului de destindere general-europeană".

DE PRETUTINDENI

● INSTRUMENTE MEDICALE MICROSCOPICE. Un set de instrumente medicale destinate microchirurgiei celulei a fost realizat de inginerul sovietic Alexandr Sisoleatin. Printre ele se remarcă un bisturiu, un ac tubular al cărui orificiu măsoară opt sutimi de milimetru. El este și autorul unei sonde pentru luarea de probe de secreție gastrică sugarilor în timpul somnului, precum și al unor ace extrem de fine cu care se poate lua sînge din venă fără dureri. Plăcile sale de separare, pensele, bisturiele unicat, folosite cu succes de oftalmologi, au permis să se recupereze vederea multor bolnavi. Firește, aceste instrumente medicale pot fi utilizate numai sub o lupă, pentru a fi mărite de 20 de ori!

● GEST ANTIUMAN. Un medic alb din Alabama (S.U.A.) a scos cele trei copci pe care tocmai le fixase pe brațul unui tînăr negru de 14 ani, rănit, pentru că acesta nu avea banii necesari pentru plata onorariului. Familia tînărului rănit, cerînd prin intermediul justiției despăgubiri, s-a ales cu suma de 20 de dolari, echivalentul onorariului unui medic de cartier care a acceptat să reaplice copcile. În cele din urmă, consiliul de ordine l-a sancționat pe medicul cu pricina, fără a-i retrage însă autorizația de a practica „profesiunea cea mai umană".

● ÎN OBIECTIV: LIMITAREA FUMATULUI. Ofensiva actuală împotriva fumatului marchează încă un punct: în Franța a fost prezentat Adunării Naționale un proiect de lege vizînd limitarea consumului de tutun. Una din prevederi se referă la interdicția de a se fuma în localurile publice. Se intenționează, în același timp, restringerea publicității făcute țigărilor. Măsurile propuse decurg din datele medicale care atestă nocivitatea tutunului: în cazul Franței, numărul victimelor bolilor legate într-un fel sau altul de fumat se ridică, anual, la 10 000—20 000, echivalentul numărului persoanelor ce mor în accidentele rutiere. Se consideră că legea aduce o contribuție importantă la dezbărarea oamenilor, mai ales a tinerilor, de viciul tutunului.

● ENGLEZII RENUNȚĂ LA UMBRELE? Fabricanții englezi de umbrele și-au încheiat reuniunea anuală într-un climat deprimant. Motivul? Lipsa acută de precipitații din anul acesta a avut o influență nefastă și asupra producției de umbrele. Vînzările de umbrele au scăzut cu 50 la sută față de anul trecut; sectorul industrial respectiv a suferit pierderi de aproximativ 4 miliarde lire sterline. În peisajul străzii și-a făcut apariția o imagine altădată puțin obișnuită: englezul fără umbrelă. Întreprizi, producătorii de umbrele de ploaie își propun să se reprofileze pe umbrele de soare, la acest articol înregistrîndu-se o sporire a vînzărilor cu 30 la sută.

● FLUTURELE — ÎN PERICOL! Pentru prima dată — cel puțin în S.U.A. — pe lista vietăților amenințate cu dispariția se înscriu și specii din lumea insectelor. E vorba de șase specii diferite de fluturi — cel mai cunoscut fiind așa-numitul „El Segundo Blue", tot mai greu de găsit în zona orașului Los Angeles, datorită expansiunii continue a metropolei, în dauna mediului natural. Fluturii se alătură astfel celor 433 specii de animale și păsări recunoscute de autoritățile americane ca fiind în pericol de stingere. Pentru supraviețuire, s-a apreciat că fluturele ar avea nevoie de cît mai numeroase parcuri, spații verzi, ceea ce devine tot mai rar în condițiile poluării mediului în marea metropolă.

● TABLOU READUS LA VIAȚĂ. Celebrul tablou „Rondul de noapte" al marelui pictor olandez Rembrandt este din nou expus privirilor iubitorilor de artă, în cadrul „Rijksmuseum" din Amsterdam. Așa cum se știe, celebrul tablou a fost grav deteriorat în urma atentatului huliganic al unui irresponsabil, în septembrie anul trecut. Inițial s-au formulat rezerve în ce privește posibilitatea de a-l recupera. Dar, timp de luni de zile, tabloul a fost supus unui tratament atent și minuțios ce s-a dovedit eficace. Acum, din nou la locul său, tabloul are în față un paravan de sticlă, acesta urmînd a fi scos după 10 luni, cînd se apreciază că se va fi întărit suficient stratul protector de lac aplicat peste pictură.

● RECORD DE TAIFUNURI. Agenția meteorologică niponă avertizează că anul acesta vor fi mai multe taifunuri decît în mod obișnuit în zona Pacificului. Numai în primele cinci luni ale anului în curs au survenit șase taifunuri, dublul „cotei" considerate ca normală pentru intervalul amintit. Situația din acest an este similară cu cea înregistrată în 1965 și 1971, ani în care multele taifunuri declanșate s-au soldat cu numeroase victime și pagube materiale.

agențiile de presă transmit:

„Alianța democratică a Aragonului" — o nouă organizație regională a opoziției spaniole — se pronunță pentru înfăptuirea unor reforme social-politice, sprijină cererea partidelor de opoziție privind legalizarea Partidului Comunist din Spania și consideră necesar să se acorde amnistie tuturor deținuților politici.

O demonstrație la care au luat parte peste 5 000 de cadre didactice, care au protestat împotriva reducerii de către autoritățile din landul Hessen a cheltuielilor pentru învățămînt, a avut loc la Wiesbaden. În luările lor de cuvînt, vorbitorii au subliniat că promovarea acestei politici constituie principala cauză a lipsei numărului suficient de săli de clasă, a scăderii numărului profesorilor și a reducerii programelor de învățămînt.

Vizită. Președintele Sudanului, Gaafar Mohammed El-Numeiry, aflat în vizită în Statele Unite, a avut convorbiri cu membri ai Congresului S.U.A., cu președintele Băncii Internaționale de Reconstrucție și Dezvoltare, Robert McNamara, și Hendrick Johannes Witteveen, director general al Fondului Monetar Internațional.

La Luanda continuă procesul celor 13 mercenari capturați în luna februarie în Angola. În ședința de simbătă, în fața Tribunalului revoluționar popular a compărut inculpatul principal, Costas Georgiou, zis „colonelul Callan", de naționalitate britanică, printre ale cărui capete de acuzare figurează uciderea a numeroși angolezi, terorizarea populației și faptul de a fi ordonat împușcarea a 14 mercenari de sub comanda sa care au refuzat să lupte.

O hotărîre a Guvernului Revoluționar Provizoriu al Republicii Vietnamului de Sud prevede ridicarea Misiunii sale de legătură de pe lîngă Biroul Națiunilor Unite din Geneva la rangul de Misiune permanentă de observator și de reprezentanță permanentă pe lîngă celelalte organizații internaționale din Geneva.

O rundă de negocieri comerciale între Japonia și Piața comună, destinate examinării modalităților de reducere a dezechilibrului, în defavoarea țărilor C.E.E., care afectează de mai mult timp schimburile dintre cele două părți, s-a desfășurat la Tokio.

În Adunarea Generală a O.S.A., miniștrii de externe ai Columbiei, Ecuadorului, Perului și Venezuelei au prezentat un proiect de rezoluție care condamnă măsurile discriminatorii cuprinse în legea comerțului exterior a S.U.A. Documentul precizează că „discriminarea și presiunile economice directe sau indirecte afectează țările membre ale O.S.A., lezează și contravin principiilor fundamentale ale relațiilor economice internaționale, slăbesc cooperarea interamericană și mențin un climat de frictiune în zonă".

Un purtător de cuvînt militar ugandez a declarat că, vineri, în timpul unei parăzi la o școală de poliție din Kampala, persoane — pe care le-a calificat drept dușmani ai Ugandei — au lansat trei grenade în rîndul spectatorilor, în timp ce președintele țării, Idi Amin, părăsea ceremonia. Președintele nu a fost atins de explozii. În declarația purtătorului de cuvînt, difuzată de postul de radio ugandez, se arată că o persoană și-a pierdut viața, iar alte 36 au fost rănite. Se precizează, totodată, că autorii acestei acțiuni au fost arestați.

Conferința pentru unificarea organizațiilor de femei din Nordul și Sudul Vietnamului a aprobat propunerile Uniunii femeilor vietnameze și Uniunii femeilor pentru eliberarea Vietnamului de Sud în legătură cu unificarea acestor două organizații. S-a hotărît în unanimitate ca noua organizație să se numească Uniunea femeilor vietnameze.

Acțiunile revendicative viguroase desfășurate în ultima vreme de minerii italieni au determinat patronatul să accepte încheierea unui nou contract colectiv de muncă în care se stipulează satisfacerea revendicărilor cu privire la îmbunătățirea condițiilor de muncă și de viață, reducerea timpului de lucru pentru minerii care lucrează în subteran și respectarea drepturilor organizațiilor sindicale.

Congres. Lucrările celui de-al VII-lea Congres al Partidului Unit Muncitoresc — MAPAM — din Israel au luat sfîrșit vineri. Participanții au adoptat mai multe rezoluții privind principalele probleme ale politicii interne și externe israeliene.

Ministrul peruan al agriculturii, Enrique Gallegos Venero, a declarat că, în urma aplicării reformei agrare, peste 260 000 de familii țărănești au primit loturi pe terenurile ce au aparținut marilor latifundiari. În ultimii șapte ani, guvernul a remis țăranilor circa 6,3 milioane hectare de pămînt împreună cu construcțiile și inventarul aferent, precum și un însemnat număr de vite cornute mari. În scopul dezvoltării cu succes a producției agricole, majoritatea țăranilor peruani se unesc în cooperative.

Corul „Madrigal" în Cehoslovacia

PRAGA 12 — Corespondentul Agerpres transmite: În orașul cehoslovac Ostrava a avut loc festivalul muzical ce poartă numele cunoscutului compozitor ceh Janacek. Corul românesc „Madrigal" — care s-a aflat în Cehoslovacia pentru a evolua în cadrul festivalului muzical internațional „Primăvara la Praga" — a prezentat un concert la festivalul de la Ostrava, unde, sub bagheta dirijorului Marin Constantin, a interpretat cu măiestrie piese corale din repertoriul muzicii clasice și contemporane. Publicul a făcut o caldă primire artiștilor români, iar cronicarii de specialitate au subliniat înalta artă interpretativă și succesul repurtat de membrii cunoscutului ansamblu românesc.

Evoluția pozitivă a relațiilor de prietenie și colaborare româno-franceze

Prietenia strînsă dintre popoarele român și francez, cu adînci rădăcini istorice, stimulată de afinități de limbă și cultură, de interesul comun pentru pace și securitate în Europa, a dobîndit, în ultimii ani, noi dimensiuni, materializîndu-se într-o amplă colaborare pe multiple planuri. La această evoluție pozitivă au contribuit, în mod hotărîtor, vizita președintelui Nicolae Ceaușescu în Franța, precedată de vizita președintelui de Gaulle în țara noastră, întîlnirea de la Helsinki a președintelui României cu președintele Franței, Valéry Giscard d'Estaing, vizita premierului Jacques Chirac, schimburile de vizite ale miniștrilor de externe, alte contacte între factori de răspundere din cele două țări.

În cadrul acestui dialog devenit tradițional, vizita întreprinsă zilele trecute în țara noastră de ministrul afacerilor externe al Franței, Jean Sauvagnargues, marchează o nouă contribuție la dezvoltarea relațiilor reciproce pe un făgaș continuu ascendent.

Momentul principal al vizitei ministrului francez l-a constituit primirea sa la președintele Nicolae Ceaușescu, întrevederea, desfășurată într-o atmosferă de caldă cordialitate și prietenie, oferind prilejul abordării unei largi arii de probleme de interes comun, bilaterale și internaționale.

Satisfacția exprimată în cursul acestei întrevederi, cît și în cursul convorbirilor dintre oaspete și omologul său român cu privire la dezvoltarea relațiilor româno-franceze, are un solid temei în realități. Schimburile economice, de pildă, au crescut de patru ori în decursul unui deceniu; s-au întreprins acțiuni de cooperare în domenii importante ale producției industriale; s-a extins colaborarea științifică, tehnică, culturală și în alte domenii. Firește, avîndu-se în vedere potențialul bine cunoscut al Franței, ca și progresele notabile ale României în făurirea unei economii moderne, bazată pe cuceririle tehnico-științifice contemporane, se poate aprecia că există încă largi posibilități de extindere a relațiilor reciproce, a cooperării în producția industrială și în alte domenii, inclusiv în domeniul cooperării pe terțe piețe; în ceea ce o privește, România dorește ca aceste posibilități să fie cît mai amplu fructificate. Este, de aceea, pozitiv că și în cadrul acestei vizite a fost reafirmată de ambele părți voința de a impulsiona extinderea legăturilor bilaterale, potrivit înțelegerilor realizate la nivel înalt, acordurilor existente.

Turul de orizont asupra situației internaționale a reliefat convergența de vederi a celor două țări în probleme de însemnătate cardinală, ale lumii de azi. Astfel, în cadrul convorbirilor s-a manifestat consensul celor două țări cu privire la necesitatea de a se acționa perseverent, împreună cu toate statele, pentru consolidarea cursului pozitiv al evenimentelor, spre destindere și colaborare, încît să devină dominant și ireversibil. România și Franța se întîlnesc pe poziții comune în ce privește necesitatea de a se acționa pentru soluționarea problemelor majore care frămîntă omenirea, cu participarea tuturor statelor și luarea în considerare a intereselor lor. Profund atașate ideilor de independență și suveranitate națională, cele două țări apreciază că toate eforturile se cer canalizate spre asigurarea condițiilor internaționale pentru ca fiecare națiune să se poată dezvolta liber, deplin stăpînă pe soarta sa, la adăpost de orice acte de ingerință în treburile sale interne, în concordanță cu principiile egalității în drepturi și respectului reciproc.

Ca țări europene, România și Franța sînt profund interesate ca aceste condiții să se realizeze integral pe continentul nostru, ceea ce formează, de altfel, esența conceptului de securitate europeană. În concordanță cu acest deziderat istoric, cele două țări subliniază necesitatea concentrării eforturilor în vederea traducerii în viață, prin acțiuni concrete, a principiilor înscrise în Actul final al Conferinței pentru securitate și cooperare în Europa, îndeplinirii tuturor prevederilor sale, a tuturor angajamentelor asumate de participanții la conferință. Țara noastră consideră că trebuie să se acționeze ferm pentru adoptarea unor măsuri de dezangajare și dezarmare în Europa, care să conveargă, desigur, spre obiectivul fundamental al dezarmării generale.

Ca țară socialistă în curs de dezvoltare, România militează activ pentru o nouă ordine politică și economică, menită să ducă la rezolvarea problemei atît de acute a subdezvoltării, de care depind progresul general, însuși viitorul omenirii. Pentru preocupările actuale la scară internațională față de aceste probleme este semnificativ faptul că Franța, țară avansată economicește, se pronunță — așa cum a făcut și în cursul acestei vizite — pentru obiectivele și cerințele instaurării noii ordini politice și economice mondiale. Se deschid astfel posibilități și mai largi pentru o conlucrare rodnică pe arena internațională între cele două țări ale noastre, împreună cu celelalte state — indiferent de mărime, grad de dezvoltare, orînduire socială — în rezolvarea problemelor major cu care este confruntată omenirea, în scopul democratizării relațiilor internaționale, făuririi unei lumi mai drepte și mai bune.

Dezvoltarea relațiilor româno-franceze aduce o nouă confirmare justeței politicii externe a României, care, punînd pe primul plan adîncirea prieteniei cu țările socialiste, extinderea legăturilor cu țările în curs de dezvoltare, manifestă, totodată, o preocupare constantă pentru dezvoltarea raporturilor cu celelalte state, în spiritul coexistenței pașnice. Această orientare statornică se bucură de cea mai înaltă prețuire pe toate meridianele. Sintetizîndu-și impresiile produse de primirea la președintele României, ministrul francez declara la conferința de presă: **„Această întrevedere mi-a permis să beneficiez pe deplin de opiniile președintelui Nicolae Ceaușescu, aprofundînd astfel pozițiile de fond ale politicii țării dv. care — nu mai e nevoie să o spun — este considerată în Franța ca jucînd un rol important pe scena internațională...".**

Reafirmîndu-și sentimentele de caldă prietenie față de poporul francez, opinia publică din țara noastră își exprimă convingerea că rezultatele pozitive ale actualelor convorbiri, ca și întregul dialog româno-francez vor sluji intereselor reciproce, cauzei colaborării și păcii în Europa și în lume.

I. FINTINARU

Tîrgul internațional de la Lisabona

Premierul portughez a vizitat pavilionul românesc

LISABONA 12 (Agerpres). — La 11 iunie a avut loc deschiderea oficială a celei de-a XVII-a ediții a Tîrgului internațional de la Lisabona.

România participă pentru a doua oară la această manifestare comercială, expunînd mașini-unelte de înaltă precizie, aparatură electronică, electrotehnică și de calcul, tractoare, autoturisme de teren, rulmenți, produse siderurgice și profile din aluminiu, produse ale industriei chimice și farmaceutice, produse alimentare, artizanat, precum și un bogat stand turistic.

La deschiderea oficială a tîrgului, pavilionul românesc a fost vizitat de amiralul Pinheiro de Azevedo, prim-ministru și reprezentant al președintelui republicii, precum și de căpitanul Sousa e Castro, purtător de cuvînt al Consiliului Revoluției. Primul ministru a apreciat varietatea exponatelor, îndeosebi mașinile de înaltă precizie și electronice.

La deschiderea oficială a tîrgului au fost prezenți la pavilionul românesc Ion Radu, însărcinat cu afaceri a. i. al țării noastre la Lisabona, precum și membri ai Ambasadei române.

Intensificarea mișcării de eliberare din Rhodesia

O declarație a lui Joshua N'Komo

ALGER 12 (Agerpres). — Există în prezent posibilitatea ca forțele patriotice zimbabwe să deschidă un nou front de luptă împotriva regimului de la Salisbury — a declarat Joshua N'Komo, lider al Consiliului Național African (A.N.C.), într-un interviu acordat agenției algeriene de presă. Liderul A.N.C. a denunțat represiunile la care sînt supuși combatanții ce se opun regimului minoritar rasist al lui Ian Smith.

Referindu-se la motivele întreruperii contactelor cu reprezentanți ai regimului de la Salisbury în vederea soluționării situației din Rhodesia pe calea negocierilor, liderul A.N.C. a declarat că acestea au fost întrerupte datorită pozițiilor ireconciliabile și arogante pe care s-au situat reprezentanții regimului minoritar, inclusiv Ian Smith, față de cererile legitime ale populației zimbabwe, precum și dorinței vădite de a se perpetua regimul instaurat în urma proclamării unilaterale a independenței Rhodesiei. În această situație — a subliniat liderul A.N.C. — singura alternativă a forțelor patriotice zimbabwe constă în intensificarea luptei de eliberare pînă la instaurarea definitivă a regimului majorității africane în Rhodesia.

REDACȚIA ȘI ADMINISTRAȚIA: București, Piața Scînteii. Tel. 17 60 10. 17 60 20. Abonamentele se fac la oficiile poștale și difuzorii din întreprinderi și instituții. Din străinătate, abonamentele se fac prin ILEXIM — Departamentul export-import presă, București, Calea Griviței nr. 64—66 P.O.B. — 2001, telex: 11 683 sau 11 226. Tiparul: Combinatul Poligrafic CASA SCÎNTEII 40 360