PROLETARI DIN TOATE ŢĂRILE, UNIŢI-VĂ!

Scînteia

ORGAN AL COMITETULUI CENTRAL AL PARTIDULUI COMUNIST ROMÂN

Anul XLVI Nr. 10622 Prima ediţie | Joi 14 octombrie 1976 | 4 PAGINI — 30 BANI

Şedinţa Comitetului Politic Executiv al C.C. al P.C.R.

Sub preşedinţia tovarăşului Nicolae Ceauşescu, secretarul general al Partidului Comunist Român, în ziua de 13 octombrie a.c. a avut loc şedinţa Comitetului Politic Executiv al C.C. al P.C.R.

Comitetul Politic Executiv a examinat propunerile de măsuri privind asigurarea condiţiilor trecerii, în cursul actualului cincinal, la reducerea duratei săptămînii de lucru. Propunerile — care pornesc de la aplicarea în viaţă a Directivelor Congresului al XI-lea — vor fi supuse dezbaterii Plenarei C.C. al P.C.R.

În continuare, Comitetul Politic Executiv a examinat unele probleme privind dezvoltarea producţiei şi mai buna valorificare a legumelor, cartofilor şi fructelor.

În acest sens, Comitetul Politic Executiv a aprobat un proiect de lege care stabileşte, într-o concepţie unitară, răspunderile care revin tuturor organelor şi organizaţiilor de stat şi cooperatiste în valorificarea superioară a potenţialului productiv de care dispun şi în organizarea preluării, depozitării, prelucrării şi desfacerii produselor din acest domeniu la nivelul tehnologiilor avansate şi al metodelor moderne de comerţ.

Prin această reglementare se are în vedere îmbunătăţirea continuă a aprovizionării populaţiei cu legume, cartofi şi fructe în stare proaspătă şi industrializată pe tot parcursul anului, realizarea sarcinilor stabilite de Congresul al XI-lea al Partidului Comunist Român privind ridicarea continuă a nivelului de trai al întregului popor.

S-a stabilit ca proiectul de lege să fie supus dezbaterii publice înainte de a fi înaintat Marii Adunări Naţionale.

Comitetul Politic Executiv a examinat apoi propunerile referitoare la completarea prevederilor Legii nr. 12/1971, privind încadrarea şi promovarea în muncă a personalului din unităţile socialiste de stat. Propunerile, care urmează să fie supuse spre legiferare Marii Adunări Naţionale, privesc în principal generalizarea principiului încadrării şi promovării în funcţie prin concurs sau examen, atît pentru muncitori, cît şi pentru personalul tehnico-economic şi administrativ, de execuţie ori conducere ; instituirea principiului ca promovarea personalului într-o muncă superioară să se facă de regulă din funcţia imediat inferioară, cu îndeplinirea condiţiilor de vechime în specialitate şi în funcţii de conducere.

Comitetul Politic Executiv a examinat şi aprobat măsuri privind îmbunătăţirea instruirii practice a elevilor şi studenţilor, pornind de la necesitatea adîncirii procesului de integrare a învăţămîntului cu cercetarea şi producţia, de pregătire a unor specialişti şi muncitori cu o înaltă calificare profesională. În acest sens, se prevede includerea în structura programelor de învăţămînt pentru toate liceele şi facultăţile a instruirii practice în ateliere-şcoală, în întreprinderi sau instituţii şi eşalonarea acesteia pe tot parcursul anului şcolar şi universitar, în perioade compacte, care să asigure calificarea în diferite meserii şi specialităţi a tuturor elevilor şi studenţilor, obţinerea de către aceştia a unor rezultate corespunzătoare în activitatea de producţie, cît şi o bună pregătire teoretică şi de cultură generală.

Comitetul Politic Executiv a stabilit să se elaboreze o lege cu privire la structura învăţămîntului liceal şi profilul fiecărui liceu în parte, astfel încît, pe lîngă posibilitatea de a urma învăţămîntul superior, absolvenţii acestora să poată fi încadraţi direct în muncă pe baza calificării profesionale obţinute în timpul studiilor liceale.

Aceste orientări, impuse de exigenţele dezvoltării economico-sociale, de progresul rapid al ştiinţei şi tehnicii, vor asigura un caracter tot mai modern şi eficient al învăţămîntului nostru de toate gradele, corespunzător şi tendinţelor actuale pe plan mondial.

Comitetul Politic Executiv a analizat în continuare un raport cu privire la îndeplinirea hotărîrilor de creştere a rolului femeii în viaţa economică, politică şi socială a ţării, relevînd cu satisfacţie că milioanele de femei din ţara noastră, împreună cu întregul nostru popor, fac dovada capacităţii lor de muncă, participă cu toate forţele, talentul şi priceperea lor la înfăptuirea politicii partidului.

Comitetul Politic Executiv atrage atenţia ministerelor, organelor şi organizaţiilor de partid, de masă şi obşteşti că se menţin încă serioase neajunsuri în aplicarea integrală a programului privind creşterea participării femeilor la activitatea din întreprinderi şi instituţii. Comitetul Politic Executiv a stabilit ca, pe baza unor programe concrete, să se treacă de îndată la promovarea în funcţii de conducere de partid şi de stat, cît şi în organizaţiile de masă şi obşteşti a unor cadre din rîndul femeilor, în raport cu pregătirea lor profesională şi politică. Totodată, Comitetul Politic Executiv a pus în faţa ministerelor, a organelor locale de partid şi de stat, a organizaţiilor de masă şi obşteşti sarcina de intensificare a participării femeilor în activitatea din întreprinderi şi instituţii, cuprinderea lor cît mai largă în procesul de calificare, perfecţionare şi specializare în producţia de bunuri materiale. Comitetul Politic Executiv a indicat să se asigure în continuare condiţii de ocrotire şi protecţia muncii femeilor, să se realizeze în bune condiţii programele de dezvoltare a prestărilor de servicii şi a producţiei de utilaje, aparate şi dispozitive care să ducă la reducerea efortului fizic şi a timpului în muncile casnice, să se folosească raţional reţeaua de creşe şi cămine, să se acorde toată atenţia rezolvării altor probleme de ordin social, în funcţie de posibilităţile pe care le oferă dezvoltarea actuală a economiei noastre.

Comitetul Politic Executiv a stabilit o serie de măsuri cu privire la asigurarea cunoaşterii, organizarea aplicării şi controlului înfăptuirii hotărîrilor de partid şi a legilor ţării, în vederea întăririi în continuare a legalităţii socialiste în toate domeniile, astfel încît întreaga viaţă politică şi social-economică a ţării să se desfăşoare în spiritul hotărîrilor partidului şi statului nostru.

Este neceşar ca organele de partid şi de stat să ia măsuri ca toţi cetăţenii ţării, şi în primul rînd cadrele de conducere, să cunoască încă de la apariţie legile şi hotărîrile partidului şi statului nostru, să acţioneze ferm pentru aplicarea lor în viaţă.

Comitetul Politic Executiv a aprobat propunerile cu privire la realizarea unei expoziţii în cadrul Muzeului naţional de istorie al Republicii Socialiste România cu obiectele avînd valoare artistică şi semnificaţie istorică şi distincţiile oferite tovarăşului Nicolae Ceauşescu şi tovarăşei Elena Ceauşescu de către oamenii muncii din ţara noastră, ca şi de şefi de stat, de partid şi de alte personalităţi de peste hotare.

Comitetul Politic Executiv a adoptat hotărîrea cu privire la organizarea şi desfăşurarea adunărilor generale şi conferinţelor organizaţiilor de partid pentru dări de seamă şi alegeri în perioada 10 ianuarie — 20 martie 1977, începînd de la organizaţii de bază pînă la organizaţiile orăşeneşti şi municipale.

Comitetul Politic Executiv a stabilit unele măsuri cu caracter organizatoric pentru pregătirea recensămîntului populaţiei şi locuinţelor, prevăzut a se efectua la începutul anului 1977.

Comitetul Politic Executiv a examinat şi alte probleme ale activităţii de partid şi de stat.

★

În cadrul şedinţei, tovarăşul Nicolae Ceauşescu a informat despre rezultatele vizitei de prietenie întreprinse în ţara

(Continuare în pag. a III-a)

La zi în AGRICULTURĂ

STADIUL RECOLTĂRII PORUMBULUI

• Condiţiile specifice ale acestei toamne cer lucrări speciale • În fiecare judeţ, în fiecare lan să se acţioneze în funcţie de stadiul coacerii ştiuleţilor • Cu o largă participare la lucrări, cu bună organizare, recolta să fie strînsă la timp, transportată şi depozitată cu grijă!

Principalele forţe din agricultură sînt concentrate, în aceste zile, la culesul porumbului — cultură care deţine ponderea cea mai mare între cerealele cultivate în ţara noastră. După cum se ştie, datorită condiţiilor climatice din acest an, vegetaţia porumbului, îndeosebi în judeţele mai nordice, este mai întîrziată. Chiar şi în aceste condiţii, pe măsură ce plantele ajung la maturitate, recoltarea se intensifică. Pînă ieri seara, potrivit datelor furnizate de Ministerul Agriculturii şi Industriei Alimentare, porumbul a fost cules de pe 553 500 hectare — adică de pe 21 la sută din suprafaţa cultivată. După cum rezultă din cifrele înscrise pe harta alăturată, în cooperativele agricole din judeţele Teleorman, Dolj, Mehedinţi şi Buzău lucrările sînt avansate.

Desigur, există diferenţe mari între un judeţ şi altul, între o unitate agricolă şi alta şi chiar între unele sole aparţinînd aceleiaşi unităţi agricole, în ce priveşte stadiul coacerii porumbului. Prin executarea unor lucrări simple (tăierea tulpinelor deasupra ştiuleţilor şi depănuşarea) — în cooperativele agricole din unele judeţe — Buzău, Brăila, Ialomiţa ş.a. — a fost grăbită coacerea porumbului şi, ca atare, şi recoltarea. Din analiza desfăşurării lucrărilor de recoltare se desprinde însă concluzia că diferenţele procentuale, în ce priveşte suprafeţele recoltate, între judeţe învecinate şi care beneficiază de aceleaşi condiţii naturale, nu sînt pe deplin justificate.

Condiţiile specifice ale acestei toamne — întîrzierea vegetaţiei la porumb — cer ca în fiecare judeţ, în fiecare lan să se acţioneze în funcţie de stadiul coacerii ştiuleţilor. Aşa cum s-a recomandat la ultima şedinţă a comandamentului central, specialiştii şi cadrele de conducere din unităţi au datoria să cerceteze zi de zi starea lanurilor şi să concentreze forţele acolo unde ştiuleţii sînt copţi.

Este în interesul oamenilor muncii din agricultură, al tuturor locuitorilor de la sate, al întregului popor ca toată producţia de porumb să fie recoltată şi depozitată cu răspundere şi grijă. Hotărîtoare pentru succesul acestei acţiuni este buna organizare a muncii atît la cules, cît şi la transportul şi înmagazinarea porumbului. Această problemă trebuie să concentreze, în aceste zile, întreaga atenţie şi preocupare a organelor şi organizaţiilor de partid, a comandamentelor locale şi a conducerilor unităţilor agricole.

În pagina a II-a: ÎNTRE RECOLTAREA ŞI TRANSPORTUL SFECLEI DE ZAHĂR – O MAI BUNĂ COORDONARE

Astăzi, în jurul orei 16,15, posturile noastre de radio şi televiziune vor transmite direct, de la aeroportul internaţional Bucureşti-Otopeni, ceremonia plecării Maiestăţii Sale Baudouin, regele belgienilor, care a efectuat, împreună cu regina Fabiola, o vizită oficială în ţara noastră, la invitaţia preşedintelui Republicii Socialiste România, Nicolae Ceauşescu, şi a tovarăşei Elena Ceauşescu.

În judeţul Brăila s-a încheiat semănatul grîului

În judeţul Brăila s-a terminat semănatul grîului. În telegrama adresată **Comitetului Central al Partidului Comunist Român, tovarăşului Nicolae Ceauşescu**, în care comitetul judeţean de partid raportează acest succes, se arată că în prezent toate forţele satelor brăilene, muncind în spiritul chemării Comitetului Politic Executiv al C.C. al P.C.R., acţionează ferm la strîngerea fără pierderi a culturilor de toamnă, la însilozarea furajelor, livrarea la fondul de stat a unor cantităţi cît mai mari de produse agroalimentare pentru îndeplinirea programului privind producţia şi desfacerea către populaţie a bunurilor de consum.

Economii şi beneficii peste plan

Minerii, energeticienii şi ceilalţi oameni ai muncii din întreprinderile industriei municipiului Deva au obţinut în perioada care a trecut din acest an o producţie industrială suplimentară în valoare de peste 73 milioane lei — spor realizat în întregime pe seama creşterii productivităţii muncii. Concomitent au fost obţinute peste 10 milioane lei beneficii suplimentare şi 16,5 milioane lei economii la preţul de cost al produselor. (Sabin Ionescu).

UNIVERSITATEA DESCHISĂ

Programul de măsuri pentru aplicarea hotărîrilor Congresului al XI-lea al partidului şi ale Congresului educaţiei politice şi al culturii socialiste în domeniul muncii ideologice, politice şi cultural-educative, a cărui sinteză este supusă dezbaterii publice, constituie cea mai bogată, cea mai completă şi cea mai preţioasă călăuză în vederea perfecţionării activităţii în toate compartimentele vieţii ideologice şi cultural-educative din ţara noastră. Numeroase sînt aspectele muncii noastre în această direcţie, numeroase sînt obiectivele pe care ea trebuie să le cuprindă, numeroase sînt mai ales sarcinile prioritare a căror înfăptuire conştientă şi stăruitoare trebuie să ducă la obţinerea unui nivel superior de activitate în domeniul învăţămîntului politico-ideologic, precum şi în domeniul culturii şi artei. Şi, se poate constata cu satisfacţie că, atît în dezbaterile care au avut loc după lansarea acestui program în toate marile unităţi din cîmpul ştiinţelor sociale, cît şi în intervenţiile scrise, publicate pînă acum în organele noastre de presă, sînt reliefate, cu competenţă şi spirit de răspundere, căi din cele mai potrivite, în vederea realizării acestui amplu program în cît mai bune condiţii.

În rîndurile de faţă, aş vrea să mă opresc asupra unui capitol cu totul nou, introdus de program în forme precise. Este vorba de *„atragerea şi cuprinderea în forme noi de învăţămînt a unor categorii largi de oameni ai muncii — îndeosebi din producţie — în vederea perfecţionării pregătirii şi policalificării acestora, pe baza unui sistem de instruire de tip universitar şi postuniversitar"*. Programul prevede în acest sens organizarea de **„universităţi deschise"**, capabile să ajute la completarea şi înnoirea pregătirii adulţilor dornici de studii superioare prin cursuri serale sau printr-o formă, de mult intrată în tradiţie, dar cu totul insuficient folosită pînă acum, anume: învăţămîntul fără frecvenţă.

O veche experienţă didactică şi ştiinţifică mi-a îngăduit să-mi dau seama de multă vreme cît de utilă, şi adesea stringent necesară, este o asemenea permanentă înnoire şi permanentă îmbunătăţire a calificării chiar pentru unii specialişti pe deplin

Însemnări de acad. **Emil CONDURACHI**

formaţi. Într-adevăr, din condiţii strict obiective, aceştia nu pot să-şi găsească singuri, în noianul de discipline moderne şi mai ales în cel al unei documentaţii extraordinar de bogate, calea potrivită pentru a se menţine neîncetat în pas cu ultimele descoperiri şi cu cele mai moderne metode de lucru. Fiindcă, dacă e adevărat că învăţăm continuu, din propria noastră experienţă sau din experienţa altora, este încă şi mai adevărat că în condiţiile ritmului ultrarapid al dezvoltării ştiinţei şi tehnicii moderne, pregătirea universitară şi postuniversitară nu poate fi realizată decît într-un cadru organizat, al unui program judicios întocmit şi al unei munci stăruitoare, în care să intre într-o egală măsură setea de cunoaştere şi răspundere faţă de colectivitate. Privită în perspectiva unui viitor poate nu prea îndepărtat şi al unei circulaţii din ce în ce mai rapide a documentării şi a mijloacelor audiovizuale de răspindire a cunoştinţelor, ţinînd seama de dreptul, dar şi de obligaţia tuturor oamenilor muncii de a merge în pas cu vremea lor, organizarea unor universităţi deschise, aşa cum sînt ele schiţate în acest program, reprezintă, fără îndoială, una din căile cele mai sigure de creştere a nivelului de pregătire superioară şi a eficienţei în efortul productiv şi educativ.

Desigur, formele de răspîndire în masă a cunoştinţelor de tot felul n-au lipsit nici pînă acum. Universităţile populare, slujite cu devotament de unii dintre cei mai capabili oameni de ştiinţă din toate domeniile, au adus şi vor mai aduce încă servicii însemnate în direcţia în care au activat şi pînă în prezent. Însă forma cea nouă, aceea indicată în acest amplu program, adică organizarea de universităţi deschise, cu un program şi un ţel precis, înseamnă — şi nu poate fi altminteri — cu mult mai mult decît atît. Depinde, fireşte, de cei ce vor fi chemaţi să pună temeliile unei asemenea activităţi ; depinde, fireşte, şi de responsabilitatea de care vor da dovadă primii beneficiari ai acestui nou sistem, ca o activitate, pe cît de cuprinzătoare, pe atît de bogată, să prindă, repede şi bine, rădăcini în munca şi în conştiinţa noastră, pentru ca inovaţia din acest domeniu să devină veche şi puternică tradiţie.

Sînt convins că includerea în Programul de măsuri pentru aplicarea hotărîrilor Congresului al XI-lea al partidului şi ale Congresului educaţiei politice şi al culturii socialiste în domeniul muncii ideologice, politice şi cultural-educative a unui capitol atît de nou şi de important pentru afirmarea democraţiei culturii noastre poartă în sine garanţia unor rezultate pline de rod.

REPORTAJ DIN ACTUALITATEA SOCIALISTĂ A ŢĂRII

Să-ţi racordezi propria muncă la munca tuturor

Reportaj de **Ion IANOŞI**

Mă atrage Nordul ţării, realitatea şi mitologia lui. Şi încerc să rememorez ultimele secvenţe ale unei recente călătorii care m-a purtat de pe meleagurile maramureşene către cele sătmărene...

...La pasul Prislop — feeric punct de întîlnire între Bucovina şi Maramureş, vetrele româneşti de miazănoapte — am văzut, după trei decenii şi mai bine de pace, urmele unor cazemate şi tranşee, iar ţăranul Ilie Vlad, venit aici cu vacile cooperativei din comuna Săliştea, mi-a povestit cum a fost construit drumul pe care tocmai ne aflam de către deportaţii ocupanţilor horthyşti. Sfidind acest trecut sumbru, Prislopul sărbătorea celebra sa Horă anuală tradiţională, la care se adunaseră solii mai multor judeţe. Era animaţie mare aici, ca şi în moderna staţiune turistică de la poalele muntelui, ce va putea în curînd rivaliza cu Poiana Braşov ; după cum era şi în Baia Borşa, unde am ajuns chiar la ora schimbului între minerii care veneau de la şi porneau spre lucru, salutîndu-şi nevestele şi copiii adunaţi la acest ceas de amurg în faţa caselor, sau oprindu-se cîteva clipe la grupurile din piaţă cufundate în cîte o partidă de şah sau de table. Despre Borşa şi Baia Borşa mi-a povestit pe larg Ion Sărăşăoan, el însuşi din Vişeul de Jos, licenţiat în istorie la Cluj-Napoca. După cum, cu pătimaşă dragoste, mi-a vorbit despre Maramureş Gheorghe Pârja, originar din comuna Deseşti, aflat pe timpul verii la practică studenţească, pe meleagurile natale.

Prin Sighet am trecut spre Satu-Mare, nu înainte de a explora pe îndelete şi natura văii Vişeului, şi comunele văii Izei, nimerind la un fastuos tîrg de vite în comuna Bogdan Vodă şi aflînd de sărbătorirea comunei Bîrsana, atestată documentar de peste şase secole — ba chiar făcînd un mic ocol pînă la Ocna Şugatag, aşezare maramureşeană pe cale de a se transforma într-o staţiune balneară modernă. „Să nu ne confundaţi cumva cum se întîmplă adesea, pe noi maramureşenii, cu osenii", m-a avertizat la despărţire Gheorghe Pârja. Nu-i voi confunda, bineînţeles. Prin Oaş am avut de altfel un excelent ghid în persoana lui Gavril Zetea, instructor cultural judeţean, mulţi ani dascăl şi activist la Negreşti şi în diferite comune osene. Oricine trece fie pe la muzeul judeţean, fie prin muzeul Ţării Oaşului, oprindu-se în drum şi la Vama, nu va putea să nu reţină specificul istoriei şi etnografiei, al portului şi ceramicii osene, înrudite, dar şi deosebite de particularităţile codrenilor şi ale locuitorilor dinspre şes — despre semnele distinctive ale celor din urmă vizitatorul putînd să ia cunoştinţă şi datorită muzeului din Carei, găzduit de somptuoasa cetate a foştilor săi stăpînitori nobiliari.

În oraşul Satu-Mare, centru viguros al industriei şi culturii noastre socialiste, nu puteam să nu mă opresc mai pe îndelete. Şi zilele petrecute în acest luminos, curat, plăcut oraş, cu spaţii larg deschise şi la tot pasul cu semnele unui spirit gospodăresc de calitate, au fost pentru mine deosebit de fructuoase ; acest lucru s-a datorat în mare măsură acelui amfitrion excepţional — dornic să-mi mai arate încă şi încă din cele acumulate în decursul timpului de către sătmăreni — pe care l-am întîlnit în persoana tovarăşului Tiberiu Baumgartner, de loc de prin aceste părţi, şvab la origine, stăpînind la perfecţie şi româna şi maghiara, absolvent al cursurilor Academiei „Ştefan Gheorghiu" şi subtil cunoscător al artelor. Şi pentru că veni vorba de arte, trebuie să amintesc Filarmonica din Satu-Mare, care se pregătea intens pentru zilele sale muzicale, în a V-a lor ediţie, marcate de prestigioase prezenţe străine şi autohtone. Sătmărenii afirmă de altfel că toate concertele filarmonicii se desfăşoară cu săli arhipline, cu mult tineret şi că la concertele simfonice populare muncitorii din fabrici sau ţăranii comunelor vizitate se familiarizează şi ei treptat

(Continuare în pag. a III-a)

ÎNTRE RECOLTAREA ȘI TRANSPORTUL SFECLEI DE ZAHĂR — O MAI BUNĂ COORDONARE

ÎN JUDEȚUL MUREȘ

Mureșul este județul cu ponderea cea mai mare pe țară la cultura sfeclei de zahăr. **Anual, se cultivă aici peste 15 000 hectare.** Tot în acest județ au fost construite și cele mai mari și moderne fabrici de zahăr din țară, iar întreprinderile și unitățile agricole au beneficiat, în ultimii ani, de importante fonduri pentru înființarea și modernizarea unor centre de preluare și depozitare (numai anul acesta au fost mecanizate 7 centre de preluare), pentru dotarea cu utilaje necesare la încărcatul și descărcatul mecanizat al sfeclei. Toate aceste acțiuni au drept scop creșterea productivității muncii, **conservarea corespunzătoare a sfeclei — într-un cuvînt, evitarea pierderilor de zahăr din rădăcini.** Există deci toate condițiile pentru ca în această toamnă să se asigure o activitate ireproșabilă pe întreaga filieră a fluxului tehnologic, o corelare perfectă între recoltat — transport — prelucrare. Să vedem cum sînt respectate aceste cerințe, acum cînd s-a ajuns la mijlocul campaniei de strîngere a sfeclei?

Din capul locului, se impune precizarea că, în ciuda condițiilor amintite, **între recoltatul și transportul sfeclei există un decalaj foarte mare:** pe cîmp se găsesc, la această dată, în grămezi, circa 60 000 tone sfeclă. Multe din aceste grămezi stau sub cerul liber de săptămîni întregi, și după cum este organizată activitatea, în unele unități s-ar putea să mai stea în acest mod încă 2—3 săptămîni. Or, rămînînd în cîmp, supusă bătăii vîntului și razelor de soare, sfecla își pierde din conținutul de zahăr, ceea ce înseamnă o pagubă pentru economie.

Cauza cauzelor este de natură **strict organizatorică** și acuză deficiențe greu de admis în activitatea multor comandamente comunale. Este vorba, în primul rînd, de **nerespectarea graficelor de recoltare**, care sînt mult depășite față de procentele stabilite de comandamentul județean. Există de pe acum un număr de aproape 30 de cooperative care au recoltat peste 90 la sută din suprafața cultivată. Încercările unor conduceri de unități de a explica depășirea graficelor din motivul că pe aceste suprafețe urmează să se însămînțeze grîu nu corespund realității — pe ansamblul județului existînd de pe acum un excedent de suprafață eliberată.

O altă cauză o constituie **folosirea necorespunzătoare a mijloacelor de transport.** Semnificativ în acest sens este, bunăoară, faptul că autocamioanele din parcul întreprinderii județene de transporturi auto efectuează cu 40—50 la sută mai puține curse pe zi decît cele aflate în dotarea unităților agricole. Un exemplu, din multe altele. Cele două autocamioane I.T.A. trimise la cooperativa din Acățari efectuează în medie, pe zi, 2—3 transporturi, deși baza de preluare se află la 1—2 km de punctul de lucru. Președintele cooperativei agricole, Láslo Ersek, ne spunea că șoferii sosesc cu mult după ora 8 și pleacă în jurul orei 15. Dar nici măcar în aceste 6—7 ore nu se știe pe unde își pierd timpul. Situația este aceeași și la cooperativele agricole din Ungheni, Gheorghe Doja, Dimbu, Gheorghe Șincai, Sînpetru ș.a. La baza de preluare din Acățari am stat mai bine de o oră, timp în care, din cele 7 cooperative care aduc aici sfecla de zahăr, nu a sosit nici un mijloc de transport. De la șefa bazei, Ileana Papp, aflăm că de fapt pînă acum graficele zilnice de preluări au fost realizate doar în proporție de 50—60 la sută.

Pe itinerarul parcurs în căutarea celor 60 000 tone de sfeclă am întîlnit multe alte anomalii, ni s-au dat tot felul de explicații. Unii se plîng că nu au suficiente mijloace de transport, dar nu le folosesc cu randament maxim pe cele de care dispun ; alții acuză indisciplina șoferilor trimiși în unități, dar nu dispun de o evidență a curselor pe care le fac, sau chiar a numărului de autocamioane care lucrează în cooperative. Mai mult chiar, în condițiile în care unele centre de preluare funcționează cu mult sub capacitate, nu puțini sînt cei care încearcă să pună totul pe seama staționărilor prelungite de la baze. Desigur, un asemenea mod de organizare este dăunător. Dincolo însă de neajunsurile semnalate trebuie să o spunem deschis că **această situație putea fi evitată dacă comandamentele comunale, conducerile unităților agricole respective dădeau dovadă de întreaga răspundere în organizarea și desfășurarea lucrărilor.** Pentru că, în ciuda indicațiilor ferme ale comandamentului județean privind respectarea graficelor de recoltare, organizarea și controlul zilnic al transportului, în nu puține locuri comandamentele comunale și conducerile de unități au acționat după bunul lor plac. Acum, pînă la transportarea celor 60 000 tone de sfeclă, ar fi de dorit să se sisteze recoltatul. Din discuțiile avute cu unele conduceri de cooperative nu am înțeles că au o asemenea intenție, ceea ce înseamnă că, în următoarele zile, numărul grămezilor în cîmp va crește și mai mult. Iată de ce **o intervenție energică și operativă este așteptată și absolut obligatorie din partea comandamentului județean.** În întreaga noastră activitate productivă există o disciplină a muncii, anumite reguli tehnologice care trebuie respectate și în agricultură și de care trebuie să țină seama și președinții de cooperative din Sînpaul, Ungheni, Cuci, Ernei, Cipău, Gh. Doja, Dimbu sau Acățari. Ei, și alții, trebuie să înțeleagă înainte de toate că **societatea noastră nu poate admite nici un fel de pierderi din actuala recoltă.**

Iosif POP
Cornel POGĂCEANU

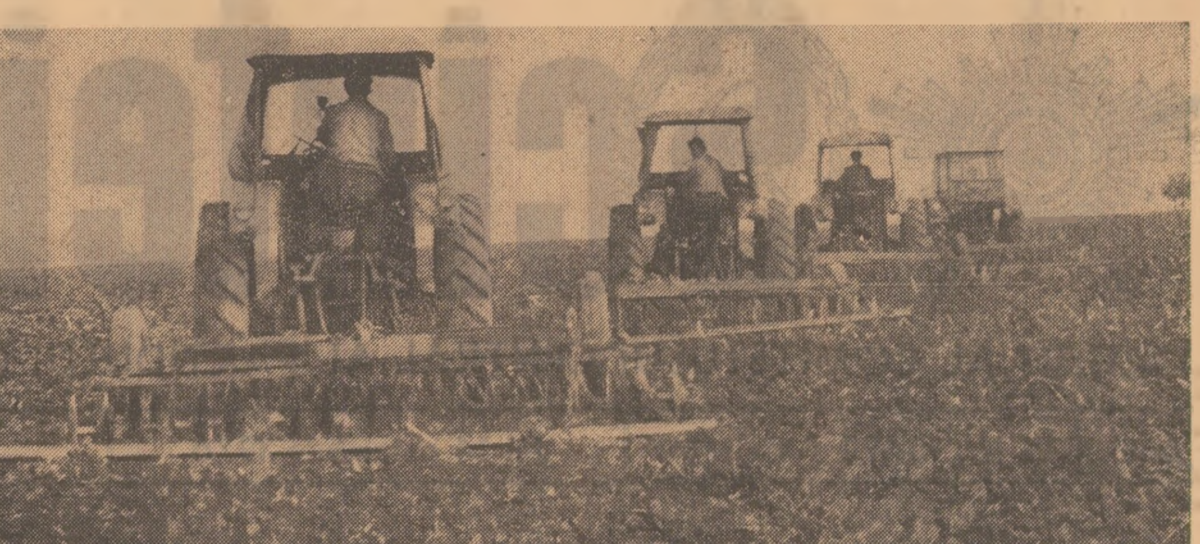

Bine și cu spor — așa se lucrează pe ogoarele Prahovei

FOTOCRONICA „SCÎNTEII"

Este oare întîmplător că anul acesta județul Prahova s-a situat pe primele locuri în ce privește nivelul recoltei de grîu obținute la hectar ? Nicidecum. Modul cum se lucrează acum la semănat — această lucrare se află în stadiul final — demonstrează că în unitățile agricole din acest județ s-a făcut o cotitură radicală în cultura acestei plante. Am putut face această constatare parcurgînd, împreună cu ing. M. Neculau director adjunct al direcției agricole, terenurile mai multor unități agricole din județ. La cooperativa agricolă din comuna Albești nu mai erau de însămînțat decît 18 hectare cu grîu pe solele de pe care tocmai se culegea porumbul. Cel semănat devreme era deja răsărit. „Dacă grîul a răsărit bine, nu mai avem nici o problemă cu el" — ne spunea președintele. Ce problemă ar putea avea ? Firele de grîu sînt bine înrădăcinate pentru că sămînța a fost așezată la adîncimea indicată în teren pregătit exemplar. Se consideră că pe cele 24 000 hectare cu grîu, însămînțate în perioada 20 septembrie—10 octombrie în cooperativele agricole din județ, viitoarea recoltă e sigură. Mai rămăseseră de însămînțat terenurile eliberate de porumb. Este muncă mai grea deoarece, pe lîngă arat, se cer aplicate mai multe discuiri. Poposim pe o solă unde patru mecanizatori discuiau terenul **(fotografia de sus).** Analizînd calitatea lucrării, directorul adjunct al direcției agricole, împreună cu președintele cooperativei, ing. Alexandru Dinu, și Eugenia Simion, șefa fermei nr. 1, indică să se facă discuiri repetate pînă cînd va rezulta un bun pat germinativ. „Garantăm că și pe aceste suprafețe se vor obține recolte mari la hectar — ne spune președintele. S-au aplicat îngrășăminte cu fosfor, iar în ferestrele iernii vor fi date în două reprize cele cu azot". De altfel, aplicarea diferențiată a îngrășămintelor constituie una din măsurile care a contribuit ca în județul Prahova să sporească foarte mult randamentul culturii grîului, și, de aceea, ne propunem să revenim asupra acestei probleme.

Cum sînt respectate normele tehnice la semănat ? Ne aflăm pe terenurile cooperativei agricole din Urlați **(fotografia de jos).** Directorul adjunct îi cere mecanizatorului Vasile Marica ordinul de lucru. Erau prevăzute : soiul cultivat — „Aurora", adîncimea de semănat — 6 cm, cantitatea de sămînță — 280 kg la hectar și alte elemente. La controlul efectuat a rezultat că toate normele tehnologice stabilite erau respectate. De altfel, înainte de începerea campaniei agricole de toamnă s-a discutat, pe consilii intercooperatiste, cu mecanizatorii asupra tuturor aspectelor legate de tehnologia culturii grîului. La Fîntînele, președintele cooperativei, tovarășul Gh. Apostol, era la marginea tarlalei pe care mecanizatorii pregăteau terenul și însămînțau grîul. Se lucra intens, dar pămîntul se mărunțea mai greu. S-a oprit semănatul pentru a se putea discui mai bine terenul. Exigența față de calitatea patului germinativ caracterizează activitatea ce se desfășoară la semănat, acum pe ultimele hectare, în cooperativele agricole din județul Prahova.

...În Prahova se pregătește recolta viitoare, care va trebui să fie mai mare decît cea din acest an și, totodată, cu aceeași hărnicie sînt strînse roadele toamnei.

Fotoreportaj de
Ion HERȚEG

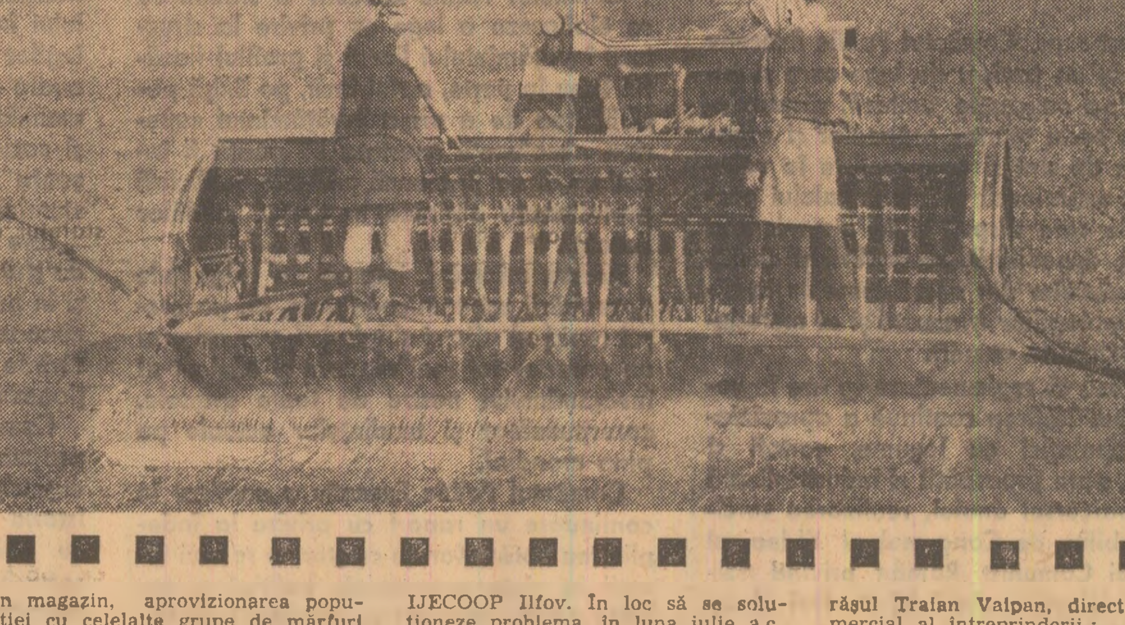

La zi în INVESTIȚII

COVASNA: Două unități — în contrast cu ansamblul șantierelor județului

Potrivit planurilor de dezvoltare economică în profil teritorial, în industria județului Covasna se va obține în 1980 o producție de cel puțin 10 miliarde lei, ceea ce impune asigurarea unui ritm mediu anual de creștere a producției industriale superior mediei pe țară stabilite pentru actualul cincinal. În scopul realizării unor cote atît de înalte de creștere, concomitent cu utilizarea la un nivel superior a capacităților de producție existente, județul Covasna beneficiază de importante fonduri de investiții, destinate, în principal, dezvoltării potențialului industrial. Cum sînt fructificate aceste fonduri, care este ritmul muncii pe șantiere, ce măsuri întreprinde comitetul județean de partid pentru intensificarea lucrărilor, astfel încît noile obiective de investiții să fie racordate la circuitul productiv la termenele stabilite sau chiar mai devreme ? Pe această temă am avut o convorbire cu tovarășul **Zoltan DRUNEK,** secretar al Comitetului județean Covasna al P.C.R.

— Ce schimbări vor interveni în actuala structură a industriei județului Covasna, ca urmare a realizării programului de investiții în perioada cincinalului ?

— Criteriile de eficiență economică a investițiilor — cu rol determinant în repartizarea în teritoriu a noilor unități — au dus la stabilirea amplasării în județul Covasna a unor obiective ale **construcției de mașini — ramură a cărei producție va reprezenta, în 1980, 51 la sută din producția industrială a județului.** Dacă ținem seama că în 1975 ponderea construcției de mașini în industria județului a fost de 18 la sută, putem afirma că dezvoltarea acestei ramuri purtătoare de progres tehnic este semnificativă pentru progresul economic puternic al ținuturilor Covasnei în actualul cincinal. Vor cunoaște o deosebită creștere și industria ușoară, minieră, chimia, a prelucrării lemnului și alimentară, care întregesc profilul industrial al județului nostru.

— Există o experiență bună în județ în ceea ce privește realizarea investițiilor. Cum merg treburile pe șantiere ?

— **În cele trei trimestre care au trecut din acest an, toate lucrările de investiții au fost încheiate la termen,** la unele obiective s-au obținut producții suplimentare, prin intrarea lor mai devreme în funcțiune, iar la o serie de capacități productive se fac acum ultimele finisări. **În perioada imediat următoare vor fi date astfel în exploatare :** secția dextroză a Fabricii de amidon din Tg. Secuiesc — cu un avans de 15 zile, secția de îmbuteliere a apei minerale din Biborțeni — cu 30 de zile înainte de termen, secția de scaune tîmplărești din Întorsura Buzăului. Avansuri înregistrează constructorii întreprinderii de mașini-agregate, care lasă să se întrevadă, după ritmul susținut în care se execută lucrările, că și aici vom consemna un cîștig de timp la punerea în funcțiune. De asemenea, lucrările de dezvoltare a Întreprinderii de aparataj electric auto din Sf. Gheorghe se desfășoară în avans față de grafice, în nouă luni planul de investiții fiind realizat în proporție de 122 la sută. Ținînd seama că, **practic, pe aceleași suprafețe — prin traducerea în viață a indicației tovarășului Nicolae Ceaușescu, dată cu prilejul vizitării întreprinderii — se va dubla producția,** putem aprecia că aceasta este una din cele mai eficiente investiții din județ.

Aceste bune rezultate înregistrate în activitatea de investiții sînt, în primul rînd, **rodul activității susținute a organizațiilor de partid** de pe șantiere și din unitățile beneficiare, care, printr-o intensă muncă politico-educativă, au reușit să antreneze toate forțele colectivelor de constructori pentru realizarea la termenele stabilite a lucrărilor. În al doilea rînd, **respectarea de către furnizorii de utilaje a contractelor și legătura permanentă dintre proiectant — constructor — beneficiar** constituie alte elemente principale pe care se întemeiază experiența bună în acest domeniu acumulată în județ.

— În ansamblul acestor realizări bune apar nefirești stadiile necorespunzătoare atinse de constructorii Întreprinderii de izolatori electrici presați de joasă tensiune din Tg. Secuiesc și ai celei de motoare mici din Sf. Gheorghe, două unități din industria constructoare de mașini...

— Unele întîrzieri privind elaborarea proiectelor acestor două noi întreprinderi au dus la nerespectarea termenelor de deschidere a lucrărilor, care s-au repercutat nefavorabil asupra stadiilor fizice atinse de constructori. De fapt, chiar și acum există încă unele probleme nesoluționate de către proiectare la întreprinderea din Tg. Secuiesc ; totodată, o parte din utilajele necesare nu au fost contractate.

— Ce măsuri se întreprind pentru accelerarea ritmului de lucru pe șantiere, ținînd seama de faptul că vremea rece sosește în județ mai repede decît în alte părți ?

Cum acționează Comisia județeană de coordonare și urmărire a investițiilor ?

— **Comisia județeană de coordonare și urmărire a investițiilor** efectuează analize amănunțite, la fața locului, pe fiecare șantier din județ, la care participă constructori, proiectanți, factori de răspundere din partea beneficiarului, **stabilind planuri de măsuri cu termene și responsabilități precise, pe obiective și lucrări.** Astfel, la întreprinderea de izolatori presați de joasă tensiune s-au întocmit grafice de execuție, a căror respectare asigură recuperarea restanțelor pînă la sfîrșitul anului ; proiectantul a indicat soluțiile pentru închiderea parțială a halei pe timpul iernii, s-au suplimentat forțele umane și mecanice care lucrează pe acest șantier. La noua întreprindere de motoare mici, constructorul a luat inițiativa să toarne prefabricatele pe șantier, ceea ce a permis intensificarea ritmului de lucru. Și pe acest șantier există condiții ca, pînă la sfîrșitul acestui an, lucrătorii de la Trustul de construcții industriale Brașov — șantierul Covasna, să recupereze restanțele, proiectantul general, institutul „Electrouzinproiect" București, asigurînd integral documentația acestei lucrări. Din analizele întreprinse de comitetul județean de partid, împreună cu beneficiarul, ținînd seama de faptul că un număr de 12 mașini-unelte, care nu sînt suficient încărcate, vor fi transferate în unitatea amintită de la întreprinderea vecină, aceea de echipament electric auto — se desprinde că există condiții pentru punerea parțială în funcțiune, înainte de termen, a acestui obiectiv. În cadrul acestor acțiuni, **hotărîtoare sînt măsurile inițiate de organizațiile de partid, care — în lumina sarcinilor stabilite de tovarășul Nicolae Ceaușescu la recenta Consfătuire de lucru de la C.C. al P.C.R. —** vizează asigurarea lucrului în două schimburi sau în schimburi prelungite, extinderea mecanizării muncii, ridicarea calificării lucrătorilor, în vederea sporirii randamentelor, întărirea muncii politico-educative pe toate șantierele, a ordinii și disciplinei la toate nivelurile.

Convorbire realizată de
Dan CONSTANTIN

Realizări superioare angajamentelor

Printr-o bună organizare a proceselor de producție, prin folosirea intensivă a mașinilor și utilajelor, colectivele din unitățile economice ale județului Ilfov au încheiat cele trei trimestre care au trecut din acest an cu o producție globală industrială suplimentară în valoare de 235 milioane lei. Sporul de producție este concretizat, între altele, în 2 745 tone țiței, 12,5 milioane m.c gaze de sondă, 3 650 m.c prefabricate din beton armat, 2 400 m.p. covoare, 1 340 tone pastă tomate, 35 tone brînzeturi, 5 900 hl lapte pentru consum, alte bunuri alimentare. Producția suplimentară obținută pînă acum este superioară angajamentelor anuale luate în întrecerea socialistă. (Al. Brad).

De la C.E.C.

Cetățenii care doresc să-și construiască locuințe proprietate personală cu sprijinul statului sau să cumpere locuințele din fondul de stat, pe care le ocupă în calitate de chiriași, și nu au avansul minim prevăzut de lege pentru încheierea contractelor, pot obține de la Casa de Economii și Consemnațiuni credite pentru constituirea avansurilor respective.

Creditele pentru avans se pot obține înainte sau odată cu încheierea contractelor de construcție sau de vînzare-cumpărare.

SEMNALE DE LA CITITORI

IMOBILISME ÎN COMERȚUL CU MOBILA

anchetă cetățenească

O scrisoare sosită la redacție, semnată de Zaharia Ciulei din strada V. Pârvan nr. 6, comuna Chitila, suburbană Bucureștiului, ne aduce la cunoștință faptul că la magazinul de produse metalo-chimice din localitate s-a adunat atît de multă mobilă, încît întreg spațiul de desfacere este, pur și simplu, blocat. „Nici nu se mai poate intra în magazin din cauza mobilei depozitate în sala de vînzare — se spune în scrisoare. Rugăm să vină cineva la fața locului să vadă ce se întîmplă cu mobila la Chitila".

Răspunzînd apelului făcut de semnatarul scrisorii, am mers la Chitila, însoțit și de un reprezentant al cooperativei zonale de consum București de care aparțin magazinele din respectiva localitate.

— Ceea ce vedeți în magazin (un adevărat „munte" de somiere — n.n.) este numai o parte din stocul de mobilă de care dispunem — ne spune gestionara Aurora Frățiloiu. Nemaiîncăpînd în unitate, a trebuit să ducem restul garniturilor de mobilă în două barăci alăturate, precum și la căminul cultural, la un fost bufet și la magazia cooperativei agricole. În total, avem peste 50 de vagoane de mobilă. Cu toate că am sesizat acest lucru forurilor noastre tutelare, continuă să ne sosească alte și alte garnituri de mobilă. Chiar acum ni s-a anunțat că au sosit la gară alte 4 vagoane de marfă. Nici nu știu ce să mai fac cu ea. Cantitățile ce ne-au fost livrate sînt cu mult peste ceea ce am comandat și peste puterile noastre de desfacere.

La cele relatate de gestionara magazinului se adaugă și faptul că din cauza imobilizării cu... mobilă a spațiilor de desfacere și depozitare din magazin, aprovizionarea populației cu celelalte grupe de mărfuri din unitatea respectivă nu se mai poate desfășura în condiții corespunzătoare, vînzările zilnice ale magazinului pentru asemenea mărfuri scăzînd în ultimele luni de zile de aproape 7 ori.

— Din păcate, ceea ce ați constatat aici, la Chitila — ne declară Dumitru Oprea, reprezentantul cooperativei zonale București, care ne-a însoțit pe teren — nu este un caz singular. Toate magazinele cooperativei noastre din comunele suburbane Capitalei sînt pline cu mobilă.

— Cine-i de vină ?

— Noi am avut contractată prin intermediul IJECOOP Ilfov o anume cantitate de mobilă pentru acest an, cantitate corelată cu cerințele populației. Numai că furnizorii noștri, în special întreprinderea de mobilă din Giurgiu, ne-a trimis mai multă marfă decît aveam în contracte. În plus, nici sortimentul care ni se livrează nu este cel dorit. Noi solicităm piese de mobilier și anumite tipuri de garnituri, iar furnizorul ne livrează doar camere de zi și studiouri „Mugur" și „Progresul". Exact ceea ce nu solicită cumpărătorii noștri.

— Ați sesizat acest fapt forului tutelar ?

— Am sesizat, desigur, încă din primăvară. Numai că forul nostru tutelar este exact... întreprinderea care a contractat această mobilă de care nu avem nevoie, respectiv IJECOOP Ilfov. În loc să se soluționeze problema, în luna iulie a.c., IJECOOP Ilfov contractează, în plus, alte 300 garnituri de mobilă, iar printr-o telegramă adresată cooperativei sîntem admonestați și taxați drept indisciplinați pentru că nu primim mobila contractată de reprezentanții IJECOOP.

Înainte de a prezenta și punctul de vedere al IJECOOP Ilfov, se cuvine să precizăm un lucru esențial: imobilizarea mobilei în magazinele și depozitele cooperativei zonale București nu provine din cauza unei conjuncturi în cererea de consum a populației. Dimpotrivă. La mijloc e vorba de cu totul altceva, și anume, de grave abateri în procesul de aprovizionare : mobila acumulată în stoc este din punct de vedere cantitativ cu mult peste necesarul de vînzare, iar ca structură sortimentală nu este corelată cu solicitările cumpărătorilor. Este o risipă materială și bănească, însoțită de prejudiciile care decurg de aici : deprecierea mobilei, cheltuieli inutile de depozitare, imobilizări de spații, locații C.F.R. etc. Și — ceea ce este mai grav — în timp ce magazinele și depozitele din comunele suburbane ale Capitalei sînt tixite cu anumite garnituri de dormitoare și studiouri, cumpărătorii nu găsesc acele piese de mobilier de care au nevoie.

Iată acum și punctul de vedere al IJECOOP Ilfov, exprimat de tovarășul Traian Vaipan, directorul comercial al întreprinderii :

— Noi nu sîntem vinovați de cele întîmplate. Cooperativa zonală București este răspunzătoare, pentru că a luat mai multă mobilă decît fusese contractată inițial. În ceea ce ne privește, sîntem preocupați în prezent să redistribuim la alte magazine mobila stocată, pentru impulsionarea desfacerii sale.

Aflăm, tot de la IJECOOP Ilfov, că s-a constituit un colectiv de specialiști care urmează să analizeze cauzele imobilizării mobilei din magazinele suburbane Capitalei, prilej cu care se vor stabili și răspunderile personale în legătură cu situația creată. Din colectivul amintit vor face parte și reprezentanți ai Centrocoop, care să vegheze la corecta stabilire a răspunderilor, dat fiind faptul că este vorba de un caz în care sînt implicate două unități subordonate una alteia.

Mihai IONESCU

P.S. Înainte de a da la tipar rîndurile de față, am fost informați de tovarășul Petre Georgescu, director în Centrocoop, că au fost luate măsuri de redistribuire a mobilei existente în alte cooperative și s-a adoptat un nou sistem de aprovizionare, în măsură să permită asigurarea unui sortiment variat de produse în toate magazinele. Colectivul de specialiști urmează să se stabilească răspunderile personale ale celor vinovați de cele petrecute". Cu aceasta, socotim că am dat răspuns și semnatarului scrisorii adresate redacției.

DIN POȘTA REDACȚIEI

• Fapte • Opinii • Propuneri

● **Orașul Țicleni** devine tot mai frumos prin numeroasele sale construcții moderne. Nu de multă vreme, aici s-a dat în folosință o creșă, care în viitorul apropiat va avea și un cămin. În construcție se mai află un local de grădiniță, iar în cartierul Rășina se înalță un magazin universal al cooperației de consum. **(Gheorghe Lupu,** orașul Țicleni, județul Gorj).

● **Deunăzi** am trecut prin comuna Fălcoiu (Olt) unde sînt oameni harnici, gospodari. Cu toate că în centrul de comună există un frumos cămin cultural, unde se desfășoară o bogată activitate, totuși, mai acum cîțiva ani, în satul Cioroiu s-au turnat temeliile din beton pentru un alt cămin. Ulterior însă s-a ajuns la concluzia că nu mai e nevoie de încă un cămin cultural, cel din centrul de comună satisfăcînd pe deplin nevoile sătenilor. Bani s-au cheltuit, materiale s-au consumat, muncă s-a depus. Spre a se da totuși o întrebuințare acestei fundații, sugerăm consiliului popular comunal s-o adapteze pentru construirea unui atelier-școală. Oricum, o decizie urgentă este necesară, deoarece intemperiile nu iartă nici chiar temelia de beton. **(N. Chivu,** Craiova).

● **Un dispensar** așteaptă cadre medicale... Ca pretutindeni în țară, și în județul Tulcea există preocupare din partea organelor locale pentru asigurarea unor condiții optime desfășurării asistenței medicale. Și în satul nostru, Sîmbăta Nouă, comuna Topolog, există un dispensar medical amenajat într-o clădire spațioasă, cu 8 camere, cu casă de naștere, cu locuință pentru medic. De acest dispensar aparțin și satele Cerbu și Calfa. Pînă nu de mult, la dispensarul nostru erau și medic și cadre medii sanitare, care asigurau asistența cuvenită. De cîteva luni însă, nu mai avem nici medic și nici moașă. Iată de ce facem un apel către organele județene de resort și Ministerul Sănătății să vină în întîmpinarea solicitărilor noastre îndreptățite și să repartizeze, cît mai grabnic, la dispensarul din sat medic și cadre medii necesare. **(Vasile Hașu,** satul Sîmbăta Nouă, comuna Topolog, județul Tulcea).

● **Autovehiculele** care asigură transportul navetiștilor din comuna Ramna la Întreprinderea de construcții metalice Bocșa, județul Caraș-Severin, întîrzie, deseori, față de programul normal, ceea ce se răsfrînge negativ asupra producției. Nu se poate găsi oare un remediu ca transportul în comun între localitățile din această zonă să funcționeze ireproșabil ? **(Ion Rotărescu,** muncitor lăcătuș la I.C.M. Bocșa, județul Caraș-Severin).

CARNET CULTURAL

● *HUNEDOARA :* În sala Casei corpului didactic din Deva a fost organizat primul Salon hunedorean al cărții. Zilnic aici au loc diverse manifestări : recitaluri de poezie patriotică, la care-și dau concursul membrii cenaclurilor literare „Ritmuri din Deva" și „Flacăra" din Hunedoara, prezentări de cărți, reuniuni literar-muzicale, întîlniri ale scriitorilor cu pionierii etc. ● *DÎMBOVIȚA :* La Tîrgoviște și Văleni-Dîmbovița a avut loc simpozionul „Filmul — instrument activ de formare și educare a maselor", în cadrul căruia a fost prezentat în premieră filmul românesc „Ultima noapte a singurătății". Manifestarea a prilejuit un dialog activ între public și actori, realizatori ai filmului și se înscrie ca o contribuție la răspîndirea și însușirea culturii cinematografice românești, la educarea maselor prin film. În această săptămînă, la Tîrgoviște, Pucioasa, Fieni, Moreni, Găești și Titu se vor desfășura, în continuare, gale de filme, dezbateri tematice, întîlniri cu realizatorii unor filme, medalioane cinematografice și altele. ● *SATU-MARE :* În noul an de învățămînt, numărul universităților cultural-științifice din județul Satu-Mare este de 20, cu 5 mai mult decît pînă acum. Cei peste 8 000 cursanți din localitățile Satu-Mare, Carei, Tășnad, Negrești—Oaș, Livada, Halmeu, Sanislău, Ardud ș.a. vor fi cuprinși în peste 200 cursuri și cicluri tematice cu diverse profiluri politico-ideologice, de cultură generală, de educație științifică și ateistă, de specializare profesională. ● *VASLUI :* Cineclubul Casei de cultură a orașului Huși și-a îmbogățit palmaresul cu două diplome de onoare obținute la Festivalul internațional al filmului de amatori din țările socialiste, desfășurat recent în orașul Györ din Republica Populară Ungară. Producțiile distinse sînt : filmul folcloric color „Jocuri cu măști din podișul central moldovenesc" și filmul artistic „Explozia". După cele peste 40 de filme realizate în cei cîțiva ani de la înființare, cineclubul hușean realizează în aceste zile ultimele secvențe ale filmului „Metamorfoze hușene", prin care realizatorii își propun să lase generațiilor viitoare o amplă imagine a orașului de astăzi. Totodată, ei fac pregătiri pentru realizarea unui film consacrat centenarului independenței de stat a României. ● *GALAȚI :* Muzeul județean de istorie Galați a inițiat, în întîmpinarea aniversării a 100 de ani de la proclamarea independenței de stat a României, un amplu ciclu de acțiuni sub genericul „Eroi au fost, eroi sînt încă", dedicat școlarilor. Membrii colectivului științific al muzeului vorbesc, cu acest prilej, copiilor despre participarea locuitorilor județului la războiul pentru cucerirea independenței, despre sacrificiul suprem al celor rămași în memoria neamului. ● *DOLJ:* „Independența — permanență a istoriei poporului român" este genericul fotoexpoziției organizate de Muzeul Olteniei din Craiova la Căminul cultural din Bechet. ● *PRAHOVA :* În cadrul manifestărilor consacrate centenarului independenței de stat a României, la Casa armatei din Ploiești s-a deschis o expoziție cuprinzînd interesante documente — în copie și în original — legate de marele eveniment de la 1877. Vernisajul expoziției a fost urmat de o seară de poezie patriotică. ● *BACĂU :* „Odă eroilor neamului" s-au intitulat recitalurile de poezie patriotică susținute la casele de cultură din Bacău, Roman, Adjud, Moinești, Odobești și Slănic-Moldova de către membrii cenaclurilor literare și artistice, acțiuni dedicate sărbătoririi a 100 de ani de la cucerirea independenței de stat a României. ● *BRĂILA :* Cunoscuta societate „Lyra", organizată ca un autentic conservator, și-a început noul an de învățămînt cu 165 de elevi ce se pregătesc în clase de pian, canto, vioară, violoncel și alte instrumente muzicale.

Corespondenții „Scînteii"

ŞEDINŢA COMITETULUI POLITIC EXECUTIV AL C.C. AL P.C.R.

(Urmare din pag. I)

noastră de tovarăşul Todor Jivkov, prim-secretar al Comitetului Central al Partidului Comunist Bulgar, preşedintele Consiliului de Stat al Republicii Populare Bulgaria.

Comitetul Politic Executiv a salutat cu deosebită căldură noua întîlnire dintre tovarăşii Nicolae Ceauşescu şi Todor Jivkov, care a confirmat, o dată mai mult, rodnicia acestor contacte, devenite tradiţionale, importanţa lor hotărîtoare pentru intensificarea şi adîncirea conlucrării frăţeşti româno-bulgare. Comitetul Politic Executiv este întru totul de acord cu hotărîrea comună exprimată în timpul vizitei de a se conferi raporturilor româno-bulgare dimensiuni tot mai largi, un conţinut tot mai bogat, de a amplifica şi aprofunda colaborarea şi cooperarea pe tărîm economic, tehnico-ştiinţific, cultural, ca şi pe plan internaţional, valorificîndu-se mai deplin posibilităţile pe care le oferă în acest sens realizările obţinute de România şi Bulgaria în toate domeniile construcţiei socialiste.

Comitetul Politic Executiv apreciază că promovarea tot mai susţinută a relaţiilor tradiţionale româno-bulgare, întemeiate pe stimă şi respect, pe avantaj reciproc şi întrajutorare tovărăşească, serveşte operei de edificare a noii orînduiri în cele două ţări, este în folosul şi spre binele ambelor popoare, contribuie la creşterea prestigiului şi influenţei socialismului în lume, la crearea unui climat de pace, înţelegere şi cooperare internaţională.

Tovarăşul Nicolae Ceauşescu a prezentat, de asemenea, o informare cu privire la vizita de prietenie făcută în ţara noastră de tovarăşul Edward Gierek, prim-secretar al Comitetului Central al Partidului Muncitoresc Unit Polonez, care o constituit o nouă şi semnificativă expresie a relaţiilor frăţeşti, de strînsă şi fructuoasă colaborare, statornicite între Partidul Comunist Român şi Partidul Muncitoresc Unit Polonez, între România şi Polonia, între popoarele ţărilor noastre.

Comitetul Politic Executiv a dat înaltă apreciere întîlnirii şi convorbirilor dintre tovarăşii Nicolae Ceauşescu şi Edward Gierek, în cursul cărora au fost stabilite liniile directoare ale adîncirii în continuare a conlucrării prieteneşti dintre cele două partide şi ţări.

Comitetul Politic Executiv consideră ca fiind deosebit de pozitiv faptul că în cursul vizitei s-a ajuns la înţelegeri concrete privind dezvoltarea continuă, dinamică, a cooperării în producţie şi a schimburilor comerciale, îmbogăţirea formelor de colaborare economică şi tehnico-ştiinţifică, pe tărîm cultural şi obştesc, corespunzător potenţialului economic al celor două ţări, progresului obţinut de România şi Polonia în toate domeniile construcţiei socialiste.

Comitetul Politic Executiv relevă, totodată, cu satisfacţie, identitatea de vederi ce a caracterizat convorbirile în probleme fundamentale ale vieţii internaţionale, voinţa celor două partide şi state de a acţiona în vederea consolidării cursului spre destindere şi cooperare, pentru ca acest proces să devină ireversibil, înfăptuirii unei securităţi reale pe continentul european şi în lume, instaurării unor raporturi cu adevărat echitabile între state, statornicirii noii ordini economice mondiale, pentru întărirea unităţii şi solidarităţii dintre toate forţele revoluţionare, democratice, progresiste, antiimperialiste, în lupta pentru pace şi progres social.

Comitetul Politic Executiv subliniază că, prin caracterul lor rodnic, convorbirile dintre tovarăşul Nicolae Ceauşescu şi tovarăşul Edward Gierek se înscriu ca un aport de seamă la adîncirea prieteniei şi colaborării frăţeşti româno-poloneze, spre binele ambelor popoare, în interesul accelerării construcţiei socialiste în cele două ţări, al cauzei păcii şi socialismului.

Aprobînd în unanimitate înţelegerile şi concluziile la care s-a ajuns cu prilejul acestor vizite şi convorbiri, Comitetul Politic Executiv a stabilit măsuri pentru a se asigura toate condiţiile dezvoltării, pe multiple planuri, a colaborării cu Bulgaria şi Polonia, cu partidele şi popoarele celor două ţări prietene.

★

Comitetul Politic Executiv a hotărît să se convoace Plenara Comitetului Central al Partidului Comunist Român în ziua de 3 noiembrie 1976.

Suveranii belgieni au fost ieri oaspeţii judeţului Suceava

În cea de-a treia zi a vizitei oficiale pe care o întreprinde în ţara noastră, la invitaţia preşedintelui Republicii Socialiste România, tovarăşul Nicolae Ceauşescu, şi a tovarăşei Elena Ceauşescu, Maiestăţile Lor Baudouin, regele belgienilor, şi regina Fabiola au fost, miercuri, oaspeţi ai judeţului Suceava.

În această călătorie, suveranii belgieni au fost însoţiţi de Emil Bobu, vicepreşedinte al Consiliului de Stat, împreună cu soţia, de alte persoane oficiale române şi belgiene.

La aeroportul Salcia, oaspeţii au fost întîmpinaţi de Miu Dobrescu, preşedintele Comitetului executiv al Consiliului popular judeţean Suceava, de alţi reprezentanţi ai organelor locale de stat.

În cursul dimineţii a fost vizitată Întreprinderea de prelucrare a lemnului din Rădăuţi. În expoziţia întreprinderii au fost prezentate ultimele creaţii ale acestui colectiv. În continuare, au fost vizitate mînăstirile din această parte a ţării. La Suceviţa, suveranii belgieni au fost întîmpinaţi de Justin Moisescu, mitropolitul Moldovei şi Sucevei. Aici, ca şi la Moldoviţa şi Voroneţ, au fost admirate vestitele picturi murale ale acestor mînăstiri.

Întorşi la Suceava, suveranii belgieni şi persoanele care îi însoţesc au asistat la un spectacol folcloric, după care preşedintele Comitetului executiv al Consiliului popular judeţean Suceava a oferit un dineu în onoarea Maiestăţilor Lor.

Vizita primului ministru al Guvernului Republicii Democratice Sao Tomé şi Principe

Primul ministru al Guvernului Republicii Democratice Sao Tomé şi Principe, tovarăşul Miguel Anjos Trovoada, aflat în vizită în ţara noastră, la invitaţia primului ministru al Guvernului Republicii Socialiste România, tovarăşul Manea Mănescu, a fost oaspete al colectivului de muncă de la Combinatul pentru industrializarea lemnului Bucureşti—Pipera. Alte aspecte ale activităţii industriale, social-culturale şi edilitare din Capitală i s-au înfăţişat oaspetelui saotomez cu prilejul vizitei pe care a efectuat-o, în cursul zilei de miercuri, la Întreprinderea de confecţii şi tricotaje, Palatul sporturilor şi culturii, precum şi prin unele cartiere de locuinţe.

(Agerpres)

vremea

Timpul probabil pentru zilele de 15, 16 şi 17 octombrie. În ţară: Vremea se va răci uşor începînd din vestul ţării. Cerul va fi variabil, mai mult noros. Vor cădea ploi locale, care vor fi şi cu caracter de aversă însoţite de descărcări electrice, mai ales în zonele de deal şi de munte. Temperaturile minime vor fi cuprinse între 6 şi 16 grade, izolat mai coborîte în depresiunile din estul Transilvaniei, iar maximele între 14 şi 22 de grade, mai ridicate în jumătatea de sud a ţării. În Bucureşti: Vremea în răcire uşoară. Cer temporar noros. Ploaie de scurtă durată însoţită de descărcări electrice. Vînt potrivit. Temperatura uşor variabilă.

Cronica zilei

Ministrul educaţiei, bunăstării sociale şi culturii din India, Nurul Hasan, care, la invitaţia Ministerului Educaţiei şi Învăţămîntului, a făcut o vizită în ţara noastră, a părăsit Capitala ieri dimineaţa. La plecare, pe aeroportul Otopeni, oaspetele a fost salutat de Suzana Gâdea, ministrul educaţiei şi învăţămîntului, de alte persoane oficiale. Au fost de faţă S. L. Kaul, ambasadorul Indiei la Bucureşti, şi membri ai ambasadei.

Cu prilejul celei de-a 27-a aniversări a întemeierii Republicii Democrate Germane, ambasadorul acestei ţări la Bucureşti, Hans Voss, a ţinut o conferinţă la Casa armatei din Sibiu.

Expoziţie. Ieri, la Galeria „Căminul artei" din Capitală s-a deschis, sub egida Uniunii artiştilor plastici, o expoziţie de pictură din R.D. Germană.

La Centrul Demografic O.N.U.-România din Bucureşti a avut loc, miercuri, deschiderea celui de-al doilea curs, cu tema „Populaţia şi dezvoltarea social-economică". Organizat pentru bursierii O.N.U. din 10 ţări în curs de dezvoltare, cursul va fi susţinut de experţi români şi străini, urmînd să funcţioneze pînă în luna iunie a anului 1977. În alocuţiunile rostite, acad. Theodor Burghele, preşedintele Comisiei Naţionale de Demografie, Bhagirathan R. Devarajan, reprezentantul P.N.U.D. la Bucureşti, şi Ferdinand Rath, director al C.E.D.O.R., au relevat, între altele, contribuţia deosebită pe plan internaţional a guvernului român în studierea şi soluţionarea problemelor social-economice majore cu care se confruntă ţările în curs de dezvoltare.

Al III-lea Congres naţional de endocrinologie şi-a început ieri lucrările în Capitală. Timp de trei zile, participanţii — academicieni, cadre didactice, medici din ţară şi străinătate — abordează o serie de probleme legate de utilizarea radioizotopilor în endocrinologie.

★

Cu ocazia Zilei naţionale a Republicii Democratice Populare a Yemenului, George Macovescu, ministrul afacerilor externe al Republicii Socialiste România, a trimis o telegramă de felicitare ministrului afacerilor externe al R.D.P. Yemen, Mohamed Saleh Mutie.

Delegaţia Ministerului Învăţămîntului din Republica Populară Chineză, condusă de Liu Ai-fen, adjunct al ministrului învăţămîntului, care, la invitaţia Ministerului Educaţiei şi Învăţămîntului, a făcut o vizită în ţara noastră, a părăsit Capitala miercuri după-amiază.

La plecare, pe aeroportul Otopeni, oaspeţii au fost salutaţi de Radu Bogdan, adjunct al ministrului educaţiei şi învăţămîntului, de alte persoane oficiale.

Au fost de faţă Li Tin-ciuan, ambasadorul Republicii Populare Chineze la Bucureşti, şi membri ai ambasadei.

★

Ministrul afacerilor externe al Republicii Socialiste România, George Macovescu, a trimis o telegramă de felicitare omologului său zairez, Nguza Karl I. Bond, cu prilejul celei de-a X-a aniversări a stabilirii relaţiilor diplomatice între Republica Socialistă România şi Republica Zair.

tv

PROGRAMELE I ŞI II

În jurul orei 16,15 — Transmisiune directă: Ceremonia plecării Maiestăţii Sale Baudouin, regele belgienilor, care a efectuat, împreună cu regina Fabiola, o vizită oficială în ţara noastră, la invitaţia preşedintelui Republicii Socialiste România, Nicolae Ceauşescu, şi a tovarăşei Elena Ceauşescu.

PROGRAMUL I

16,45 Teleşcoală.
17,00 Fotbal: Cehoslovacia — Scoţia (preliminariile Campionatului mondial).
18,45 Ateneu popular TV.
19,20 1001 de seri.
19,30 Telejurnal.
20,00 Întrebări şi răspunsuri.
20,30 Ecran TV '76.
21,05 Cadran mondial.
21,30 Meridiane culturale.
22,10 24 de ore.

PROGRAMUL II

20,00 Concertul orchestrei simfonice a Radioteleviziunii.

A apărut:

„Munca de partid" nr. 10/1976

Recentul număr al revistei „Munca de partid" publică, în deschidere, Cuvîntarea tovarăşului Nicolae Ceauşescu la Consfătuirea cadrelor din domeniul ştiinţelor sociale şi învăţămîntului politic, precum şi **Programul de măsuri pentru aplicarea hotărîrilor Congresului al XI-lea al partidului şi ale Congresului educaţiei politice şi al culturii socialiste, în domeniul muncii ideologice, politice şi cultural-educative.**

La rubrica „Învăţămîntul politico-ideologic", cursul „Probleme fundamentale ale activităţii de partid şi de stat" este publicat planul tematic: **Programul P.C.R. cu privire la rolul şi răspunderile partidului în etapa făuririi societăţii socialiste multilateral dezvoltate şi trecerii spre comunism.**

LA I.J.I.L. VRANCEA:

Se lărgeşte gama bunurilor de consum

Pe şantierul noii secţii de bunuri de larg consum şi confecţii metalice din Focşani — unitate a Întreprinderii judeţene de industrie locală Vrancea — constructorii efectuează ultimele lucrări de finisaj. Concomitent cu desfăşurarea acestor lucrări a început aici, cu aproape 60 de zile înainte de termen, producţia în ramura metal, hala principală de fabricaţie fiind în prezent în plină activitate.

Prezenţa noii capacităţi de producţie în activitatea de ansamblu a întreprinderii constituie un argument în plus al seriozităţii cu care întregul colectiv de muncă de aici se preocupă de îndeplinirea îndatoririlor ce-i revin. Alte produse ale întreprinderii, cum ar fi covoarele, garniturile de mobilă şi piesele de mobilier, sînt tot mai solicitate de beneficiari. De o bună apreciere se bucură şi gama de produse confecţionate din răchită. Cu cîtva timp în urmă s-a trecut şi la diversificarea produselor din sticlă, prin folosirea mai bună a spaţiilor existente. Conducerea întreprinderii ne-a informat că, în prezent, pe lîngă preocuparea pentru onorarea contractelor din acest trimestru, în toate unităţile se desfăşoară o susţinută activitate în vederea pregătirii producţiei anului viitor. (Dan Drăgulescu).

La „Electrometal" Oradea

Preocupare constantă pentru asimilarea de noi produse

Pe agenda de creaţie tehnică a specialiştilor de la „Electrometal" Oradea este înscrisă, ca o sarcină permanentă, preocuparea pentru asimilarea de noi produse în fabricaţie. Dacă în acest an s-au asimilat şi introdus în procesul de fabricaţie o serie de produse, cum ar fi cele de aparataj electric pentru maşini-unelte, subansamble pentru fertilizatoarele utilizate în agricultură sau echipament metalic, pentru industria mobilei — unele dintre ele înlocuind importul, o bună parte din produse reprezintă bunuri de larg consum. Dintre acestea amintim tăvile electrice pentru păstrarea mîncării la cald, cuţite electrice pentru tăiat pîine, rotisor electric, robot de bucătărie, electrocompresor „Turist", rişniţe de mînă, ştechere şi alte produse mult solicitate de cumpărători.

Pentru anul 1977 specialiştii de la „Electrometal" au pregătit asimilarea unor noi produse necesare uzului casnic: sonerii electrice, prelungitoare pentru prize, maşini pneumatice pentru nituit, mixter pentru frişcă şi maioneză, ionizator pentru camere, în total 25 de noi produse.

În paralel cu preocuparea pentru innoirea producţiei, se manifestă o grijă deosebită pentru asigurarea unei calităţi superioare tuturor produselor. La aceasta au contribuit numeroasele studii tehnologice aplicative, dintre care „brumarea şi îmbunătăţirea rezistenţei la uzură mecanică a produselor din siluminiu" a avut un rol deosebit. De asemenea, acţiunea de revizuire a consumurilor specifice la un număr de 187 de produse a determinat realizarea unor importante economii de materiale. Numai la materialele preţioase s-a redus consumul cu peste 65 la sută, fără ca produsele să-şi piardă din parametrii funcţionali şi calitativi. (Dumitru Gâţă, corespondentul „Scînteii").

Manifestări pionereşti

Peste 10 000 pionieri şi şcolari din Dolj, Mehedinţi, Olt, Gorj şi din alte judeţe au vizitat în ultimul timp oraşul Calafat, localitate de unde în 1877 s-au tras primele salve de artilerie în războiul pentru independenţă. Mulţi dintre ei au participat la festivităţi prilejuite de primirea în rîndul organizaţiei de pionieri, festivităţi desfăşurate pe colina independenţei, la monumentele ridicate în memoria celor ce şi-au înscris numele în cartea de aur a luptelor pentru independenţa naţională.

Să-ţi racordezi propria muncă

(Urmare din pag. I)

cu valorile muzicii aşa-zis „grele".

Pentru cel convins de altfel că toate valorile, spirituale ori materiale, sînt ale omului şi făurite pentru om, dovezi grăitoare le aduc nu numai muzicienii sau plasticienii, ci şi muncitorii sau inginerii sătmăreni. Planurile se interferează, căci decoraţia exterioară a fabricii de confecţii „Mondiala" a fost efectuată de doi tineri plasticieni din localitate, Coloman Fodor şi Szilágyi Bela. Iar problemele specifice acestei fabrici cu nume atît de sonor, dar în numeroase rînduri îndreptăţit — o stim şi noi şi străinătatea — sînt tocmai legate de fuziunea utilului cu frumosul, a funcţionalului cu esteticul. Despre această dorită legătură indisolubilă îmi vorbeşte şi Rodica Puşcaşiu, şi Kiss Katalin, şi Octavia Rusu. O fabrică, rezultă şi din numele citate, în care lucrează aproape numai femei (91 la sută, ca să fiu exact), majoritatea tinere, muncitoare calificate şi în curs de calificare. Fiecare cu problemele sale specifice, de pildă, Rodica Puşcaşiu preocupată de aprovizionarea ritmică, realizarea planului de export, îmbogăţirea sortimentului pentru piaţa internă şi angrenată în dispute vii cu merceologii, dintre care unii i se par cam conservatori, nereceptivi în suficientă măsură la nou (mai maleabili, totuşi, adaugă dînsa, în comenzile pentru primul trimestru al anului viitor). Sau Octavia Rusu, răspunzînd între altele de „compartimentul de creaţie" în care estetica modei şi a modelelor joacă cel mai vizibil rol — prilej pentru un scurt schimb de păreri despre cum ar trebui îmbinate cerinţele tehnologice şi plastice în consens cu ceea ce denumim tot mai asiduu „estetică industrială".

O excelentă impresie produce şi întreprinderea „23 August", profilată pe producţia de maşini de uz casnic; ca şi interlocutorul nostru, maistrul Nicolae Cosma din secţia emailaj, şi secretar al comitetului de partid. Un bărbat tînăr, dar care are de acum o biografie: provenit din Somcuta, a urmat şcoala profesională, a venit aici acum 11 ani ca muncitor emailator, a absolvit între timp liceul seral, apoi o şcoală de partid de 6 luni, după 8 ani a fost promovat maistru şi i s-a încredinţat conducerea organizaţiei de partid a întreprinderii unde fiecare al treilea angajat este membru de partid. Decorată de trei ori ca fruntaşă, întreprinderea „23 August" are dreptul să păstreze drapelul care îi confirmă rezultatele. De care te convingi şi cu ochiul liber cînd treci prin halele ei aproape integral automatizate, urmărind fluxul continuu al producţiei de aragaze, maşini de gătit, sobe de încălzit, boilere etc. În ultimii ani s-a construit o hală nouă de sculărie, un nou cuptor de ars piese emailate, o instalaţie automată pentru acoperiri galvanice, iar productivitatea muncii a crescut în mod simţitor...

Satu-Mare are o industrie înfloritoare, dar mai are şi o cunoscută în toată ţara pentru realizările sale cu totul deosebite, cooperativă agricolă, situată chiar la marginea oraşului. Iată că unii sătmăreni au şi depăşit diferenţa specifică dintre oraşean şi sătean, ei se plimbă seara prin pieţele şi pe bulevardele largi ale oraşului, iar ziua trudesc la recoltarea grîului şi a porumbului pentru care gospodăria a fost de două ori distinsă cu steaua de Erou al Muncii Socialiste. Anul trecut, gospodăria a atins recordul de 13 000 kg porumb la hectar. Gheorghe Bogza, preşedintele cooperativei, aflat de 17 ani aici, ne spune, referitor la calamitatea de acum cîţiva ani: „În '70 am fost şterşi de pe faţa pămîntului, dar am reaşezat totul, şi încă mai mult".

Este ceea ce gîndesc şi realizează, ca în întreaga ţară, oamenii judeţelor din nord. A reaşeza totul. Şi încă şi mai mult: a-ţi racorda munca la munca tuturor.

● SPORT ● SPORT ● SPORT ● SPORT ● SPORT ● SPORT

„CUPA TINERETULUI" ÎN SEZONUL DE IARNĂ

Atenţia organizatorilor sportului de masă să se îndrepte spre întrecerile pe clase şi şcoli, secţii, ateliere şi sate

S-a încheiat ediţia de vară a „Cupei tineretului" — cea mai mare competiţie de masă pentru şcolari, studenţi, militari, tineri muncitori şi ţărani.

Organizată pe baza sarcinilor cuprinse în Hotărîrea Plenarei C.C. al P.C.R. din 1973 cu privire la dezvoltarea continuă a educaţiei fizice şi sportului — „Cupa tineretului" a făcut în acest an, pe parcursul ediţiei de vară, noi paşi înainte pe drumul cuprinderii întregului tineret în activitatea sportivă de masă.

În ansamblu, după cum apreciază comisia centrală de organizare a competiţiei — compusă din reprezentanţii tuturor organizaţiilor de stat şi obşteşti cu atribuţii în sportul de masă — se remarcă o creştere substanţială a participării în cadrul unor categorii (pionieri, elevi şi tinere fete), iar o serie de elemente talentate din categoriile de vîrstă 10—14 ani şi 14—19 ani au fost îndreptate spre taberele centrale de pregătire sportivă organizate pe timpul verii acestui an. De asemenea, s-au amenajat pentru întreceri numeroase noi baze sportive simple şi s-a mărit preocuparea pentru întreţinerea celor existente.

La etapele de zonă şi finale din acest an au participat aproximativ 6 000 de tineri, organizarea dovedind progrese faţă de ediţiile trecute, mai ales în unele judeţe ca **Argeş, Mureş, Tulcea, Brăila, Hunedoara, Constanţa, Arad** şi altele.

Odată cu noua ediţie, de iarnă, a „Cupei tineretului" (prevăzută **să înceapă la 31 octombrie** în mediul urban şi la **14 noiembrie** pentru localităţile din mediul rural) se impune luarea de măsuri hotărîte din partea tuturor organelor şi organizaţiilor cu răspunderi în sportul de masă pentru înlăturarea neajunsurilor semnalate pe timpul întrecerilor din vară şi din iarna trecută. Concursurile se vor desfăşura la toate sporturile pentru practicarea cărora există condiţii, în săli sau în aer liber, schiului, patinajului, săniuşului trebuind să li se acorde prioritatea cuvenită.

Se cere, în primul rînd, **să se acorde toată atenţia popularizării şi organizării concursurilor la nivelul tuturor unităţilor de bază** — acolo unde învaţă şi lucrează masa tineretului — acţiune care trebuie să înceapă de pe acum, cu energie şi perseverenţă, astfel încît, de la 31 octombrie şi, respectiv, 14 noiembrie, **copiii şi tinerii din fiecare clasă, şcoală, an de studii, secţie, sector, atelier şi sat să fie cuprinşi în întreceri.**

Asociaţiile sportive sînt datoare să treacă de îndată la **întocmirea unor programe şi calendare proprii, concrete, de deplin reale, cu accent pe concursuri săptămînale în unităţile de bază.** Cu ajutorul organizaţiilor sindicale, U.T.C. şi pionieri, asociaţiile sportive **să pregătească locurile de întreceri pe timpul iernii, să se repare şi să se completeze inventarul şi echipamentul,** în special schiurile, săniuţele, patinele. Se cere, de asemenea, ca în fiecare localitate **un larg activ sportiv** (profesori de educaţie fizică şi sport, alte cadre didactice, antrenori, instructori şi arbitri, sportivi fruntaşi) **să fie antrenat** la organizarea şi desfăşurarea întrecerilor. Se înţelege că **federaţiile de specialitate,** în primul rînd **cele de schi şi patinaj,** trebuie să sprijine direct şi prin intermediul comisiilor judeţene respective acţiunile pentru „Cupa tineretului", angrenarea maselor de copii şi tineri la practicarea sporturilor pe timpul iernii, ceea ce va contribui, desigur, la formarea obişnuinţei de a face cu regularitate sport, mişcare în aer liber.

Valeriu MIRONESCU

ÎN CÎTEVA RÎNDURI

● Rezultatul final al meciului **România — Iugoslavia** de la balcaniada de şah: 3,5—2,5! Partidele Gheorghiu — Matanovici, Ciociltea — Parma şi Pavlov — Bukici s-au încheiat cu remize, iar Urzică şi Şubă au cîştigat la Minici şi Kurajiţa.

● În meci restant din campionatul de fotbal, ieri la Tîrgu-Mureş: **A.S.A. — Steaua 2—0 (2—0).** Golurile au fost marcate de Böloni (minutele 34 şi 38).

● La Plsen, în jocul echipelor de tineret ale Cehoslovaciei şi Scoţiei scor alb, 0—0. În partida primelor echipe reprezentative, din preliminariile campionatului mondial, **Cehoslovacia — Scoţia 2—0,** prin golurile înscrise de Panenka şi Petras (ambele în repriza secundă).

● **Clasamentul F.I.L.T.,** după turneul de la Teheran: 1. Ramirez — 633 p, 2. Connors — 600 p, 3. Vilas — 522 p, 4. Dibbs — 517 p, 5. Orantes — 501 p, 6. Solomon — 491 p, 7. Borg — 480 p, 8. Tanner — 410 p, 9. Fibak — 407 p, 10. Panatta 370 p.

● **„Gheata de aur"** — trofeu decernat anual de revista „France-Football" golgeterului campionatelor naţionale din Europa — a fost atribuită lui Kaiafas (Omonia — Nicosia — Cipru). Cupa transmisibilă pentru cea mai bună echipă de club din Europa, în ediţia 1975—1976, a fost cîştigată de Liverpool (Anglia).

● La handbal, în „Cupa campionilor europeni", **Ruda Hvezda (Cehoslovacia) — H.C. Oberglas (Austria)** 30—9. În competiţia feminină similară, **A.Z. Wroclaw (Polonia) — Spartak Kiev (U.R.S.S.)** 13—18.

● Ieri la Ankara, în meci amical de fotbal, **Turcia — Irlanda** 3—3 (0—2).

PRONOEXPRES

NUMERELE EXTRASE LA TRAGEREA DIN 13 OCTOMBRIE 1976

EXTRAGEREA I: 35 13 38 21 18 39
EXTRAGEREA a II-a: 32 44 12 30 19

In cooperaţia teleormăneană

Valorificarea superioară a materiilor prime locale

Cu trei ani în urmă, cooperativa zonală de consum Piatra, a U.J.C.C. Teleorman, în cooperare cu cooperativa agricolă de producţie din comuna Cringul, a dat în folosinţă un atelier pentru producţia de conserve şi semiconserve din legume şi fructe. În felul acesta, s-a reuşit să se valorifice superior şi în stare proaspătă produsele obţinute în grădina de legume a cooperativei agricole de producţie şi să se utilizeze mai judicios forţa de muncă prin permanentizarea activităţii a circa 200 de lucrători, chiar şi în sezonul toamnă-iarnă. Ajungînd la o producţie anuală de 1 000 tone de conserve de legume şi fructe, mica fabrică din comuna Cringul, dotată cu hală de producţie şi utilaje moderne, contribuie la completarea fondului de produse alimentare destinate unei mai bune aprovizionări a populaţiei şi constituie, în acelaşi timp, o sursă de venituri pentru sporirea averii obşteşti a cooperativei. În prezent, conducerile cooperativei zonale de consum şi cooperativei agricole de producţie sînt preocupate pentru găsirea de noi surse de valorificare a materiilor prime agricole locale şi introducerea de noi linii de fabricaţie în vederea dezvoltării capacităţii de producţie a atelierului. (Ion Toader).

DE PRETUTINDENI

● IN ROL DE COBAI? Organizaţia Mondială a Sănătăţii a publicat la Geneva o declaraţie în care denunţă practica unor firme capitaliste de a experimenta în ţările sărace o serie de medicamente noi, ale căror eventuale efecte nocive nu sînt cunoscute. Potrivit O.M.S., se constată lansarea pe piaţa unor ţări în curs de dezvoltare a unor medicamente care în ţările dezvoltate se află abia în faza primelor investigaţii. Totodată, organizaţia relevă creşterea alarmantă a numărului de medicamente care de cele mai multe ori nu se deosebesc de cele cunoscute decît prin denumire şi ambalaj, fără a prezenta vreun avantaj în plus. Desigur, în afară de profiturile încasate de monopoluri...

● DEVIZĂ ANTIDROG. În Italia are loc, potrivit revistei „Panorama", „o masivă invazie de droguri tari". Numărul toxicomanilor depistaţi de autorităţi depăşeşte 30 000, din care peste 20 000 consumă heroină. „Heroina devine plaga oraşelor noastre", a declarat profesorul Romolo Rossi, de la facultatea de medicină din Genova. Ineficienţa autorităţilor în lupta contra traficanţilor de stupefiante — în pofida legii severe votate de parlamentul italian — a avut ca urmare apariţia unor forme de acţiune obştească: la Milano, de pildă, au fost alcătuite grupe de cetăţeni, în general tineri, care îi urmăresc pe contrabandişti, sub deviza: „Afară din cartierele noastre cu cei care vînd moartea!".

● UN FILM PE „BANCA ACUZĂRII". Un proces original a avut loc zilele trecute în faţa celei de-a 17-a secţii corecţionale a Tribunalului din Paris. Reclamant: „Uniunea asociaţiilor familiale". Acuzaţi: Actriţa principală, autorii şi producătorii unui film pornografic intitulat: „Probatoarele" (persoane feminine care încearcă confecţiile de vînzare la atelierele sau magazinele de specialitate). Motivele chemării în judecată: filmul întrece limitele decenţei, şi ca atare este nociv pentru educaţia tineretului. Apărarea a invocat faptul că filmul obţinuse autorizaţia de rigoare, cu menţiunea „interzis minorilor". Cu toate acestea, partea civilă a cerut cu insistenţă „condamnare severă", care să servească drept „baraj pentru dezlănţuirea desfrîului pe ecrane", în numele interesului public de a asigura educarea tinerei generaţii într-un spirit sănătos.

● CASA LUI TURGHENIEV. Casa de lemn, din localitatea Spaskoe Liovinovo, a cunoscutului scriitor Ivan Turgheniev a fost pe deplin refăcută, ea urmînd să reintre în reţeaua aşezămintelor memoriale dedicate marilor personalităţi ale literaturii ruse. Locuinţa celui care, în scrierile sale, servindu-se de fundalul „vieţii la ţară", a creat o memorabilă galerie de personaje tipice „aristocraţiei rurale", ca şi pătrunzătoare portrete ale omului din popor a fost distrusă de un incendiu în 1906. Reconstrucţia şi restaurarea casei au fost efectuate pe baza a inseşi descrierilor cuprinse în opera lui Turgheniev.

● ENIGMA DELFINILOR. Recent, s-a observat că în golful Mexic delfinii mor în număr mare. Numai într-o singură noapte, 25 de delfini au fost aruncaţi pe ţărm. Aceştia făceau parte dintr-un grup de circa 150 de delfini care s-au lăsat duşi de curent spre mal. Experţii sînt de părere că aceste mamifere marine suferă de o boală internă, provocată, după cît se pare, de un parazit care atacă organele de orientare. Ei au ajuns la această concluzie după ce, aruncînd înapoi în apă cîţiva delfini ajunşi pe mal, aceştia nu s-au îndreptat spre larg, ci s-au îndreptat din nou spre ţărm.

● APĂRARE ÎMPOTRIVA INCENDIILOR. Un exerciţiu de apărare împotriva incendiilor a fost efectuat zilele trecute la Düsseldorf (R.F.G.). Blocul-turn Mannesman a fost supus unui incendiu-simulat. Au fost astfel experimentate metodele cele mai adecvate pentru evacuarea unui asemenea mare edificiu, cu multe birouri şi numeroşi locatari. Un voluntar a sărit pe o fereastră, de la 12 metri înălţime, căzînd... pe o saltea de cauciuc umflată. „În loc de salt mortal, salt al vieţii" — au scris ziarele publicînd fotografia de mai jos. Autorităţile de resort speră să tragă din experimentul de la Düsseldorf concluzii pentru activitatea pompierilor şi a echipelor de salvare formate din voluntari.

● CAPRICIILE VREMII. În timp ce în unele regiuni din Europa occidentală, temperatura este cu mult mai ridicată decît în alţi ani în aceeaşi perioadă, în alte regiuni au apărut primele semne ale iernii. În principatul Andorra, situat în Munţii Pirinei, marţi s-a produs prima ninsoare. Căderi de zăpadă au fost semnalate şi în sudul Franţei, în masivul Aigoual. Totodată, la Roma s-a înregistrat o furtună neobişnuită. Într-un cartier din centrul capitalei italiene, în care sînt situate cazarma centrală a pompierilor şi prefectura poliţiei, comunicaţiile telefonice au fost întrerupte. Pe Coasta de Azur au căzut ploi torenţiale, provocînd inundaţii. Din cauza alunecărilor de teren în această regiune mai multe drumuri au fost închise pentru circulaţie.

SESIUNEA ADUNĂRII GENERALE A O.N.U.

ÎN COMITETUL PENTRU PROBLEMELE ECONOMICE : România propune organizarea unei reuniuni speciale sau a unei sesiuni extraordinare a Adunării Generale care să examineze progresele înregistrate în edificarea noii ordini economice internaționale

NAȚIUNILE UNITE 13 — Corespondentul Agerpres transmite : Poziția României în problemele economice majore care confruntă astăzi omenirea și căile de soluționare justă și echitabilă a lor, în conformitate cu interesele tuturor popoarelor, ale păcii și securității în lume, au fost reafirmate, în lumina documentelor partidului și statului nostru, în cadrul dezbaterilor generale din Comitetul 2 al Adunării Generale a O.N.U. de către reprezentantul român, care deține și funcția de vicepreședinte al acestui comitet.

Referindu-se la continua majorare a decalajelor economice care separă țările în curs de dezvoltare de cele industrializate, vorbitorul a subliniat necesitatea reașezării pe baze noi, echitabile, a relațiilor economice interstatale. **România — a subliniat vorbitorul — ca țară socialistă și, totodată, în curs de dezvoltare, se situează ferm de partea țărilor care luptă pentru a lichida subdezvoltarea, precum și vechile relații care au generat-o, pentru instaurarea unei noi ordini economice și politice internaționale, care să asigure condiții pentru progresul mai rapid al tuturor popoarelor și, în primul rînd, al celor rămase în urmă, pentru accesul larg al tuturor națiunilor la cuceririle civilizației contemporane.**

Trecînd în revistă eforturile întreprinse pînă acum în cadrul O.N.U. pentru punerea bazelor noii ordini, vorbitorul a subliniat că în opinia României este **necesar să se treacă neîntîrziat, pe un plan multilateral, la aplicarea măsurilor stabilite și a angajamentelor asumate de state în domeniile dezvoltării și cooperării economice.** În același timp, guvernul român consideră că în această fază a edificării noii ordini trebuie să se acționeze pentru **stabilirea unui mecanism eficient și democratic, capabil să vegheze la îndeplinirea de către toate statele și organizațiile internaționale a prevederilor programelor de acțiune** adoptate pînă în prezent sau care vor fi elaborate în viitor în legătură cu instaurarea noii ordini internaționale. În acest sens, se impune ca unul din organismele existente — sau, eventual, un organism nou creat — să fie însărcinat cu urmărirea unitară și coordonarea, într-o viziune de ansamblu, a tuturor acțiunilor care duc la realizarea obiectivelor noii ordini. Totodată, acest organism trebuie să evalueze periodic rezultatele obținute și să recomande adaptarea acestor programe la noile cerințe ale dezvoltării și cooperării economice internaționale.

În încheiere, reprezentantul român a propus **organizarea în viitor a unei reuniuni speciale sau a unei sesiuni extraordinare a Adunării Generale, care să examineze progresele înregistrate în edificarea noii ordini economice internaționale.**

ÎN COMITETUL FONDULUI NAȚIUNILOR UNITE PENTRU NAMIBIA

COMITETUL FONDULUI NAȚIUNILOR UNITE PENTRU NAMIBIA a început dezbaterea raportului prezentat de reprezentantul țării noastre cu privire la situația fondului și a proiectelor finanțate de acesta, precum și la măsurile pentru sporirea eficienței asistenței acordate poporului namibian pe linia Organizației Națiunilor Unite. În raportul prezentat, reprezentantul român s-a referit în special la noua fază în care a intrat lupta de eliberare în Namibia, fază care reclamă intensificarea asistenței acordate, în diferite domenii, poporului namibian. Faptul că Organizația Poporului din Africa de Sud-Vest (S.W.A.P.O.), a fost recunoscută de Adunarea Generală ca reprezentant autentic al poporului namibian — a subliniat vorbitorul — implică atragerea acestei organizații la întocmirea programelor de asistență, la concentrarea, în ultimul timp, a eforturilor Națiunilor Unite pentru înlăturarea administrației ilegale a Africii de Sud din Namibia.

Delegatul român a atras atenția asupra recomandărilor din raport menite să conducă, prin aplicarea lor, la îndeplinirea efectivă a responsabilităților conferite Consiliului O.N.U. pentru Namibia, prin rezoluția Adunării Generale cu privire la Fondul Națiunilor Unite pentru Namibia, la raționalizarea conducerii și administrării acestui fond și la creșterea eficienței acestuia, spre binele poporului namibian, al luptei sale de eliberare. El a sugerat, printre altele, elaborarea, împreună cu S.W.A.P.O., a unor programe de asistență, corespunzătoare nevoilor actuale ale luptei de eliberare, care să vizeze atît perioada actuală, cît și pe cea imediat următoare eliberării Namibiei, atragerea instituțiilor specializate la executarea și finanțarea unor proiecte, precum și la o mai bună coordonare, prin Consiliul O.N.U. pentru Namibia, a tuturor canalelor prin care Națiunile Unite acordă asistență poporului namibian.

DEZBATERILE DE POLITICĂ GENERALĂ

Ministrul de externe al Austriei, Willibald Pahr, a declarat, printre altele, că succesul destinderii în Europa depinde de faptul dacă toți participanții la Conferința pentru securitate și cooperare vor îndeplini toate prevederile Documentului final semnat la Helsinki. Guvernul federal al Austriei, a arătat el, pe de altă parte, este un susținător hotărît al destinderii nu numai în Europa, ci în întreaga lume. Pe această linie, **el a exprimat sprijinul total al guvernului său pentru propunerea privind convocarea unei sesiuni speciale a Adunării Generale a O.N.U. consacrate problemei dezarmării.**

„Suedia va acționa pentru ca politica de destindere să fie în folosul tuturor statelor. Este firesc să subliniem importanța destinderii pentru dezvoltarea de condiții pașnice în Europa și pentru creșterea cooperării între toate statele europene. Conferința pentru securitate și cooperare a fost un pas important pe această cale. Vom acționa pentru punerea în aplicare a tuturor părților Actului final al Conferinței și pentru analizarea serioasă a tuturor posibilităților de extindere a cooperării" — a declarat miercuri, în cadrul Adunării Generale a O.N.U., noul **ministru de externe al Suediei,** Karin Soeder.

Ministrul de externe al Botswanei, A. M. Mogwe, a declarat, între altele, că președinții statelor africane vecine cu Rhodesia nu au cunoscut condițiile detaliate ale planului Kissinger așa cum au fost ele anunțate de Ian Smith și nici nu s-au angajat anticipat să accepte aceste condiții.

În perspectiva Conferinței de la Geneva în problema rhodesiană

În pregătirea Conferinței în problema rhodesiană, care urmează să aibă loc la Geneva la 25 octombrie, ultimele zile au consemnat noi luări de poziție și precizări.

Astfel, ministrul de externe al Marii Britanii, Anthony Crosland, supus în Camera Comunelor unui tir de întrebări, a afirmat că, în vederile guvernului său, toate propunerile privind reglementarea problemei rhodesiene sînt negociabile. Această declarație fiind primită cu dezaprobare de opoziție, ministrul de externe a precizat că Londra ar respinge orice condiții prealabile pentru deschiderea conferinței. Solicitat de către mai mulți deputați să dea un răspuns exact în legătură cu planul americano-britanic prezentat de Ian Smith, Crosland a arătat că nu este vorba de ceva imuabil și că formula anunțată recent de șeful guvernului minoritar de la Salisbury reprezintă numai o bază de discuții.

Salutînd convocarea Conferinței de la Geneva, președintele Zambiei, Kenneth Kaunda, și-a exprimat speranța că se va realiza un acord asupra instituirii imediate a unui guvern al majorității africane în Rhodesia. El a făcut apel la liderii mișcării de eliberare națională din Rhodesia să pună mai presus interesele celor șase milioane de africani și pe cele ale Africii, în general, decît orice alte interese.

Liderul Uniunii Naționale Africane Zimbabwe (Z.A.N.U.), Robert Mugabe, plecînd de la Dar Es Salaam (Tanzania) spre Maputo (Mozambic), a făcut o declarație în care a insistat asupra necesității amînării Conferinței de la Geneva în problema viitorului Rhodesiei. El a spus că este gata să participe la conferință dacă aceasta este amînată cu o săptămînă.

FOTO-ACTUALITATE

Demonstrație la Blackpool (Marea Britanie). Participanții cer ca economiile la buget, proiectate în scopul depășirii actualelor dificultăți financiare, să nu se facă pe seama fondurilor pentru sănătate și învățămînt

Demonstrațiile antiapartheid au fost reluate cu o nouă vigoare

● În concentrările urbane din jurul Capetownului, mii de participanți protestează împotriva discriminărilor ● Un tînăr african ucis de poliție ● Numeroase persoane arestate

PRETORIA. — În Republica Sud-Africană au izbucnit noi manifestații împotriva regimului de apartheid. Astfel, la Athlone, Guguletu și Nyanga, concentrări urbane din jurul Capetownului, mii de demonstranți au protestat împotriva inegalităților și umilințelor la care este supusă populația de culoare. Forțele de poliție au intervenit, folosind bastoane de cauciuc și grenade cu gaze lacrimogene pentru a dispersa pe demonstranți.

În cursul unei demonstrații, care a avut loc marți, poliția a ucis pe unul dintre participanți. 10 persoane au fost arestate. În cursul incidentelor care au avut loc în diverse localități s-au înregistrat răniți.

În urma incidentelor din cursul zilei de marți, unități de poliție au fost dislocate miercuri în „localitățile satelit" din jurul orașului Capetown, locuite de africani.

Miercuri au continuat manifestațiile antisegregaționiste ale elevilor și studenților africani. Participarea acestora la demonstrații a fost atît de largă, încît școlile au rămas, ca și marți, aproape pustii.

Farsa „independenței" Transkeiului

Știrea că șeful regimului de la Pretoria, Vorster, intenționează să proclame, cu începere de la 26 octombrie, așa-zisa „independență a bantustanului Transkei", a stîrnit o vie dezaprobare în rîndul covîrșitoarei majorități a delegațiilor participante la sesiunea actuală a Adunării Generale a O.N.U. Un șir de șefi de delegații au arătat că — în ciuda termenului nobil de „independență" — nu este vorba decît de o manevră a regimului de la Pretoria, urmărind să-i comaseze pe africani — care formează 70 la sută din populația R.S.A. — în șapte-opt bantustane, ce urmează să fie create pe seama a circa 200 de rezervații răzlețe, ocupînd mai puțin de 13 la sută din suprafața țării. Deci, sub aparența „independenței" bantustanelor se încearcă de fapt o formă de consfințire a apartheidului.

Într-o declarație publicată la O.N.U. de Comitetul special pentru lupta împotriva apartheidului se relevă că poporul sud-african a luptat dintotdeauna împotriva manevrelor regimului apartheidului de divizare arbitrară în așa-zise grupuri etnice și a creării de bantustane care să servească drept rezervă de forță de muncă ieftină. Și, totuși, opresorii rasiști au continuat să-și impună politica de „bantustanizare" forțată, recurgînd la represiuni, arestări și întemnițări. Șase milioane de africani au fost deja evacuați cu forța din casele și localitățile în care trăiau din moșistrămoși și mutați la mii de kilometri depărtare, în rezervații construite pe pămînturi aride și lipsite de orice fel de resurse.

Așa s-a constituit și Transkeiul, prin forța și violențele aparatului polițienesc de represiune. Transkeiul, după cum au informat reprezentanți ai mișcării de eliberare din R.S.A., este compus din trei regiuni aride și răzlețe și, ca atare, nu este viabil din punct de vedere economic. Majoritatea transkeienilor apți de muncă sînt obligați să plece la lucru, pentru a-și cîștiga existența, în minele, uzinele și fermele albilor din afara bantustanului. Neavînd nici un fel de industrie sau agricultură, viitorul Transkei „independent" va continua așadar să rămînă total dependent de Africa de Sud. Șeful administrației din Transkei, Kaiser Matanzima, cunoscut pentru docilitatea sa față de autoritățile sud-africane, a și anunțat că după „independență" va continua să mențină în vigoare legile represive elaborate la Pretoria și să nege dreptul muncitorilor de a se organiza în sindicate. De asemenea, așa-numitul „șef suprem" a arestat deja sute de studenți pentru opoziția lor față de „independență" și a întemnițat încă din luna iulie întreaga conducere a Partidului democratic din Transkei, cu scopul de a împiedica lupta împotriva farsei electorale de la 29 septembrie. Știri recente au anunțat, de asemenea, arestarea la Umtata, „capitala" Transkeiului, a doi actori sud-africani dintre cei mai cunoscuți, John Kani și Winston Ntshona ; interpretînd rolurile principale în piesa „Sizwe Banzi a murit" — care, după cum se știe, a fost jucată cu mult succes și în România — aceștia au introdus o scenă suplimentară, prin care criticau deschis proiectele de „independență" a Transkeiului. Arestările au stîrnit unanime proteste în cercurile O.N.U., ca și în cercuri largi ale opiniei publice internaționale.

Organizația Națiunilor Unite, O.U.A. și conferința statelor nealiniate au denunțat politica de bantustanizare și au chemat toate statele lumii să nu recunoască „independența" Transkeiului, apreciind că destinele Africii de Sud trebuie hotărîte nu de regimul rasist ilegal și complicii săi, ci de către poporul sud-african și adevărații săi reprezentanți, în primul rînd liderii mișcării de eliberare națională, aflați în închisorile regimului rasist sau în clandestinitate.

C. ALEXANDROAIE
New York

EVOLUȚIA SITUAȚIEI DIN LIBAN

● Convorbirile de la Chtaura aminate pe un termen nedefinit ● Luptele pe frontul de sud au continuat cu intensitate ● 16 membri ai Ligii Arabe și-au anunțat participarea la reuniunea la nivel înalt, care începe luni la Cairo

Convorbirile tripartite (libanezo-siriano-palestinene), care urmau să aibă loc miercuri în legătură cu soluționarea conflictului din Liban, au fost aminate pe un termen nedefinit, relatează agenția REUTER, citînd declarația făcută la Beirut de un purtător de cuvînt al reprezentantului Ligii arabe în Liban, Hassan Sabry El-Kholy.

Secretarul general al Ligii Arabe, Mahmud Riad, a declarat că luptele intense au împiedicat participarea reprezentanților palestineni și ai Ligii Arabe la convorbirile de la Chtaura. El a precizat că Yasser Arafat, președintele Comitetului Executiv al Organizației pentru Eliberarea Palestinei, i-a comunicat telefonic că delegații palestineni n-au putut ajunge la Chtaura din cauza luptelor de la Jezzin și Bhamdoun.

Riad a afirmat că dezacordurile dintre părțile angrenate în conflictul din Liban au crescut : dar el și-a exprimat speranța că totuși reuniunea arabă la nivel înalt a țărilor arabe, care urmează să se deschidă, luni, la Cairo, va putea soluționa disputele și va pune capăt crizei libaneze.

16 din cei 21 membri ai Ligii Arabe și-au confirmat, pînă miercuri, participarea la reuniunea arabă la nivel înalt.

Viceprim-ministrul și ministrul sirian al afacerilor externe, Abdel Halim Khaddam, a avut miercuri o convorbire cu trimisul special al Ligii Arabe în Liban, Hassan Sabry El-Kholy. După cum informează agenția M.E.N., Hassan Sabry El-Kholy va pleca miercuri seara la Cairo pentru a prezenta secretarului general al Ligii Arabe, Mahmud Riad, un raport asupra evoluției situației din Liban. Plecarea lui Kholy, precizează M.E.N., a fost hotărîtă ca urmare a amînării reuniunii de la Chtaura.

Pe frontul sudic, luptele s-au desfășurat intens în zona localităților Koleya, Marjayoun și Ibl Al Saki — transmite agenția France Presse, care citează postul de radio falangist. Se menționează că forțe siriene și falangiste avansează în direcția localităților Jbaa și Salhiye, situată la 5 kilometri de Saida.

LOCOMOTIVE ROMÂNEȘTI PE VALEA NILULUI

Capitală a guvernoratului Dakhliya din Delta Nilului, Mansoura a devenit un reper al cooperării economice și tehnice româno-egiptene. În mai 1974 soseau aici 5 locomotive de tip L 35 HMT, fabricate la uzinele „23 August" din București, pentru a fi folosite la transportul de mărfuri și călători pe căile ferate din deltă. De atunci, locomotivele românești au devenit tot mai apreciate pentru calitățile lor, atît la Mansoura, cît și în alte regiuni ale văii Nilului. În lunile iulie și august anul acesta, între întreprinderea română de comerț exterior „Mecanoexportimport" și Organismul general pentru industrializare din Egipt au fost semnate două noi contracte pentru un număr de 12 locomotive diesel hidraulice, care urmează a fi livrate pînă la sfîrșitul anului.

După cum se știe, primele locomotive de fabricație românească de pe continentul african au funcționat cu începere din 1971 la combinatul siderurgic de la Heluan. Lor li s-au adăugat ulterior cele de la Mansoura și alte zeci de locomotive de pe plantațiile de trestie de zahăr din Egiptul de sus (Kom Ombo, Edfu, Armant etc.), care întrunesc, de asemenea, cele mai bune aprecieri.

Noile livrări efectuate în Egipt, ca și în alte țări ale lumii, constituie o expresie elocventă a înaltului prestigiu tehnic de care se bucură locomotivele românești, a succeselor înregistrate de industria noastră constructoare de mașini în anii socialismului.

Nicolae N. LUPU
Cairo

SĂRBĂTOAREA NAȚIONALĂ A REPUBLICII DEMOCRATICE POPULARE A YEMENULUI

Excelenței Sale Domnului SALEM ROBAYA ALI
Președintele Consiliului Prezidențial al Republicii Democratice Populare a Yemenului

ADEN

Cu prilejul Zilei naționale a Republicii Democratice Populare a Yemenului, am plăcerea să vă adresez felicitări cordiale și urări de sănătate și fericire personală, de pace, bunăstare și progres poporului yemenit.

Îmi exprim speranța că relațiile româno-yemenite vor cunoaște o permanentă dezvoltare, în folosul țărilor și popoarelor noastre, al cauzei păcii și colaborării internaționale.

NICOLAE CEAUȘESCU
Președintele Republicii Socialiste România

Adenul, capitala Yemenului de Sud, construit la poalele unui vulcan stins, pare un oraș supraetajat răsărit din apele golfului cu același nume. Lîngă țărm se întind cartierele elegante și fostele cazărmi construite de autoritățile coloniale care transformaseră întreaga țară, în cei aproape 130 de ani de stăpînire, într-un avanpost întărit „la est de Suez" al Marii Britanii. În spatele clădirilor moderne se înghesuie, spre înălțimile de lavă pietrificată, cartierele modeste ale felahilor yemeniți. Aici, în aceste cartiere ale Adenului au început, prin greve și manifestații, primele acțiuni ale rezistenței împotriva asupririi străine, care s-au extins apoi în restul țării. Declanșarea la 14 octombrie 1963, în munții Radfan, a răscoalei populare a marcat începutul luptei anticolonialiste organizate din Yemenul de Sud. Patru ani mai tîrziu, poporul yemenit, sub conducerea Frontului Național de Eliberare, a pus capăt dependenței străine, proclamînd independența țării sale.

Anii care au urmat au fost marcați de prefaceri îndreptate spre lichidarea stării de înapoiere moștenite, spre dezvoltarea economico-socială și consolidarea independenței. În acest cadru se înscriu naționalizarea bogățiilor naturale, a proprietăților companiilor străine de comerț și asigurări, a băncilor, transportului maritim. În prezent se află în curs de realizare un nou plan de dezvoltare pe o perioadă de cinci ani, (1974—1978), care prevede un volum de investiții de două ori mai mare în comparație cu cel precedent. Un accent deosebit se pune pe dezvoltarea și modernizarea agriculturii, a industriilor legate de prelucrarea produselor agroalimentare, pe prospectarea de noi resurse și valorificarea rezervelor minerale descoperite — de petrol, cupru, fier.

Un eveniment de importanță deosebită în viața țării l-a constituit Congresul de unificare a celor trei partide progresiste — Frontul Național, Uniunea Popular-Democrată și Partidul Avangarda Populară — congresul trasînd totodată un program de continuă dezvoltare economică, socială și culturală a țării, de întărire a puterii democrat-populare.

Animat de sentimente de caldă prietenie față de toate popoarele arabe, poporul român urmărește cu multă simpatie eforturile poporului yemenit îndreptate spre consolidarea independenței și făurirea unei vieți noi. Între Republica Socialistă România și Republica Democratică Populară a Yemenului s-au statornicit și se dezvoltă relații de prietenie și colaborare, acordurile reciproce încheiate contribuind la continua lor adîncire și diversificare, în folosul ambelor țări și popoare, al întăririi unității forțelor antiimperialiste și anticolonialiste.

G. BONDOC

agențiile de presă transmit:

Dezvoltarea multilaterală a Africii este tema centrală a dezbaterilor la sesiunea Comitetului Executiv al Comisiei Economice a O.N.U. pentru Africa (C.E.A.) care se desfășoară în aceste zile la Alger. Pe agenda sesiunii figurează probleme legate de dezvoltarea colaborării interafricane și internaționale, în conformitate cu documentele adoptate la ultimele sesiuni ale Adunării Generale O.N.U., la Conferința ministerială a „Grupului celor 77" și la lucrările celei de-a IV-a Conferințe a Națiunilor Unite pentru Comerț și Dezvoltare.

Secretarul general al Organizației Națiunilor Unite, Kurt Waldheim, a anunțat, marți, că ar fi onorat să continue să ocupe această funcție dacă Adunarea Generală, la recomandarea Consiliului de Securitate, ar decide să-i confere un nou mandat la expirarea, la 31 decembrie 1976, a actualei investituri.

Vicepremierul Consiliului de Stat al R.P. Chineze, Ku Mu, a avut convorbiri, la Pekin, cu Nicolas Ardito Barletta, ministrul planificării și politicii economice al Republicii Panama — informează agenția China Nouă.

Partidul de guvernămînt din Japonia, liberal-democrat, a trecut prin Camera inferioară a Parlamentului proiectele de lege cu privire la majorarea taxelor la transporturile feroviare și a tarifelor pentru serviciile telefonice și de telegraf. Deputații partidelor de opoziție — comunist, socialist, Komeito și ai Partidului socialist democratic — au votat împotrivă, subliniind în intervențiile lor caracterul antipopular al celor două proiecte de lege, a căror adoptare va antrena o majorare masivă a prețurilor în țară.

Convorbiri polono-britanice. La Varșovia au început convorbirile economice polono-britanice în cadrul Comisiei mixte interguvernamentale de colaborare economică și tehnică.

Liderul sindical spaniol, Jose Miguel Ibavdi, membru al Secretariatului național al Comisiilor Muncitorești, a fost arestat de autorități, sub acuzația că, în cadrul unei conferințe, a făcut declarații apreciate drept „subversive".

Un document al FRELIMO (Frontul de Eliberare din Mozambic) relevă principalele prevederi ale noii legi privind folosirea pămîntului, lege care dă o reglementare juridică hotărîrii guvernului de a lichida proprietatea particulară asupra pămîntului. Documentul subliniază că toate problemele privind utilizarea pămîntului vor fi de competența organelor puterii de stat.

Grevă la Torino. Activitățile economice au fost practic întrerupte, miercuri, la Torino, ca urmare a grevei generale de patru ore, în semn de protest împotriva unora dintre prevederile planului guvernamental de austeritate economică, anunțat săptămîna trecută.

„Asociația tîrgurilor din lumea a treia" a fost creată în urma unui congres constitutiv ținut la Alger.

La Pekin a avut loc o nouă rundă de convorbiri oficiale între Li Sien-nien, vicepremier al Consiliului de Stat al R.P. Chineze, și Michael Thomas Somare, primul ministru al statului Papua-Noua Guinee.

Retragerea militarilor englezi din R.F.G. a fost cerută de unii deputați laburiști, în legătură cu renegocierea acordului anglo—vest-german privind cheltuielile trupelor engleze din R.F.G., anunță agenția Reuter. „Consider că a venit timpul să ne retragem forțele armate din Europa occidentală", a spus deputatul laburist Stan Newens. În prezent, în R.F.G. există 55 000 de militari britanici.

Președintele S.U.A., Gerald Ford, a semnat proiectul de lege cu privire la dezvoltarea economică, prevăzînd alocarea eșalonată, pe o perioadă de trei ani, a sumei de 4,7 miliarde dolari — sub formă de împrumuturi și ajutoare — în sectoarele economice care au avut cel mai mult de suferit de pe urma recesiunii. Un alt proiect de lege semnat este cel cu privire la promovarea, postmortem a primului președinte al S.U.A., George Washington, la gradul de general de armată cu șase stele, cel mai înalt grad militar.

„Retrospectivă în istoria relațiilor româno-americane" a fost titlul unui simpozion organizat la New York de Centrul de studii europene, în colaborare cu Biblioteca română din acest oraș. Comunicările științifice prezentate cu acest prilej de profesori americani, specialiști în istoria și literatura poporului român, au vizat diverse etape semnificative ale evoluției raporturilor dintre România și S.U.A.

Comisia Pieței comune a remis miniștrilor cu problemele energiei din cele nouă țări membre un document în care se arată, între altele, că măsurile stabilite în perioada „crizei petrolului" nu au dus la o economisire a resurselor energetice și la reducerea dependenței C.E.E. de importurile de petrol.

Grupuri de mercenari, care, după zdrobirea intervenției străine în Angola au reușit să se ascundă în pădurile și în munții din sudul țării, au atacat satul Cangala, masacrînd aproape întreaga populație — peste 300 de persoane, anunță agenția T.A.S.S. Atacul banditesc asupra localității și exterminarea populației au stîrnit un val de proteste în întreaga Angolă. La locul tragediei s-a deplasat primul ministru al R.P. Angola, Lopo do Nascimento.

Secretariatul F.A.O. (Organizația Națiunilor Unite pentru Alimentație și Agricultură) apreciază că, datorită secetei din vara acestui an, țările Pieței comune își vor majora, în campania 1976—1977, importurile de porumb la circa 16—18 milioane tone față de 13 milioane tone în sezonul anterior.

Promovarea turismului în Europa. La Viena s-a desfășurat prima sesiune a Comisiei regionale de turism pentru Europa a Organizației Mondiale a Turismului. Lucrările au fost conduse de reprezentantul Ministerului Turismului din România, Traian Lupu, președinte în exercițiu al comisiei.

Convorbiri bulgaro-angoleze. La Sofia au avut loc miercuri convorbiri între Todor Jivkov, prim-secretar al C.C. al P.C. Bulgar, și Agostinho Neto, președintele Mișcării Populare pentru Eliberarea Angolei (M.P.L.A.), aflat într-o vizită oficială de prietenie în R.P. Bulgaria. Au fost examinate probleme ale colaborării dintre P.C. Bulgar și M.P.L.A., dintre Bulgaria și Angola, precum și unele probleme internaționale de interes reciproc.

Cuba și Birmania au convenit să stabilească relații diplomatice la rang de ambasadă.

O delegație parlamentară greacă, condusă de ministrul planificării, Jean Pesmazoglou, reprezentantul Greciei la negocierile pentru aderarea acestei țări la Piața comună, a avut convorbiri la Strasbourg cu deputați din țările membre ale C.E.E. Într-o declarație, Pesmazoglou a afirmat că discuțiile s-au axat asupra pregătirii unei reuniuni parlamentare comune C.E.E.—Grecia.

Veniturile petroliere ale Iranului. Într-o declarație făcută de ministrul iranian al planului și bugetului, Abdel Madjidi, se arată că pentru noul exercițiu bugetar (martie 1977—martie 1978) se prevede obținerea unor venituri petroliere de 20 miliarde de dolari, aproximativ egale cu cele ale anului financiar precedent.

„Săptămînile românești" în Suedia

În orașul Helsingborg, din Suedia, s-au desfășurat mai multe manifestări culturale reunite sub genericul „Săptămînile românești". Ele au cuprins expoziții de artă populară, de grafică contemporană, de carte și discuri. Au fost prezentate, de asemenea, filme artistice, de scurt-metraj, documentare și filme pe teme turistice.

Cu acest prilej, ansamblul folcloric „Mugurelul" a susținut un program de cîntece și dansuri populare românești pe scena teatrului de stat din Helsingborg.

Președintele Franței, Valéry Giscard d'Estaing, l-a primit miercuri, la Palatul Elysee, pe ministrul afacerilor externe al R.P. Chineze, Ciao Kuan-hua, aflat în vizită oficială la Paris.

O nouă demisie din guvernul columbian. Ministrul columbian al justiției, Samuel Hoyos, și-a prezentat demisia — s-a anunțat, oficial, la Bogota. Este cea de-a treia demisie intervenită în cabinetul columbian în ultimele zile. Anterior, ministrul de interne, Cornelio Reyes, și ministrul muncii, Maria Elena de Crovo, au anunțat, de asemenea, că renunță la portofoliile lor.

La Geneva a avut loc, miercuri, o nouă întîlnire între delegațiile sovietică și americană în cadrul tratativelor privind limitarea înarmărilor strategice ofensive.

Directorul ziarului „Avanti", organ al Partidului Socialist Italian, și-a dat marți demisia din cauza dificultăților financiare prin care trece ziarul.

Comitetul consultativ al A.E.L.S. (Asociația Europeană a Liberului Schimb), care s-a reunit la Geneva, exprimînd îngrijorare față de situația economică a țărilor occidentale, a precizat că revenirea economică nu este consolidată.

DIN VIAȚA PARTIDELOR COMUNISTE ȘI MUNCITOREȘTI

„Pentru o nouă politică agricolă în cadrul Pieței comune"

La Ferrara, în Italia, a avut loc o conferință a reprezentanților unor partide comuniste din Europa occidentală (Italia, Franța, Spania, Belgia, Danemarca, R.F.G., Marea Britanie, Finlanda, Grecia, Luxemburg și Olanda), consacrată examinării problemelor agriculturii și politicii agricole a Pieței comune. În comunicatul final, publicat la încheierea lucrărilor, participanții subliniază „identitatea de vederi în sprijinul unei lupte comune pentru a obține o nouă politică agricolă a C.E.E." Partidele comuniste participante își exprimă opinia că politica promovată pînă acum în domeniul agricol a constituit „un factor de accelerare a crizei economice" în țările vest-europene. Comunicatul final se pronunță, de asemenea, pentru „afirmarea unei autonomii în raporturile cu Statele Unite și extinderea contactelor cu țările lumii a treia și statele socialiste".

Plenara C.C. al Partidului Muncii din Coreea

La Phenian au început lucrările unei plenare a Comitetului Central al Partidului Muncii din Coreea. Plenara, care este prezidată de Kim Ir Sen, secretar general al C.C. al Partidului Muncii din Coreea, are pe ordinea de zi bilanțul activității desfășurate în agricultura R.P.D. Coreene în anul 1976 și probleme privind înfăptuirea înainte de termen a obiectivelor propuse în domeniul producției cerealiere — informează agenția A.C.T.C.

P.C. din Bangladesh autorizat să-și reia activitatea legală

O telegramă transmisă de agenția T.A.S.S. din Dacca anunță că Partidul Comunist din Bangladesh a fost autorizat să-și reia activitatea politică. Într-o declarație a președintelui C.C. al P.C. din Bangladesh, Moni Singh, se menționează că în curînd va avea loc o reuniune a Comitetului Central al partidului, care va dezbate o serie de probleme organizatorice legate de apropiatele alegeri generale pentru Adunarea Națională.

După cum se știe, activitatea partidului comunist și a altor partide politice a fost interzisă după lovitura de stat din august anul trecut.

REDACȚIA ȘI ADMINISTRAȚIA : București, Piața Scînteii. Tel. 17 60 10. 17 60 20. Abonamentele se fac la oficiile poștale și difuzorii din întreprinderi și instituții. Din străinătate, abonamentele se fac prin ILEXIM — Departamentul export-import presă, București, Calea Griviței nr. 64—66 P.O.B. — 3001, telex : 11 683 sau 11 226. Tiparul : Combinatul Poligrafic CASA SCINTEII 40 360