PROLETARI DIN TOATE ŢĂRILE, UNIŢI-VĂ!

Scînteia

ORGAN AL COMITETULUI CENTRAL AL PARTIDULUI COMUNIST ROMÂN

Anul XLVII Nr. 10954 Prima ediţie | Marţi 8 noiembrie 1977 | 6 PAGINI — 30 BANI

PRIMIRI LA TOVARĂŞUL NICOLAE CEAUŞESCU

Ambasadorul R. S. F. Iugoslavia

Preşedintele Republicii Socialiste România, tovarăşul Nicolae Ceauşescu, a primit, la 7 noiembrie, pe ambasadorul R.S.F. Iugoslavia, Petar Dodik, în vizită de rămas bun, la încheierea misiunii sale în ţara noastră.

Cu acest prilej, a avut loc o convorbire, care s-a desfăşurat într-o atmosferă cordială, tovărăşească.

Ambasadorul Statelor Unite ale Americii

Preşedintele Republicii Socialiste România, tovarăşul Nicolae Ceauşescu, a primit, luni 7 noiembrie, pe ambasadorul Statelor Unite ale Americii la Bucureşti, Harry G. Barnes jr., în vizită de rămas bun la încheierea misiunii sale în România.

Cu acest prilej, între preşedintele Nicolae Ceauşescu şi ambasadorul Statelor Unite ale Americii a avut loc o convorbire care s-a desfăşurat într-o atmosferă cordială.

Adunarea festivă din Capitală consacrată celei de-a 60-a aniversări a Marii Revoluţii Socialiste din Octombrie

Cu prilejul celei de-a 60-a aniversări a Marii Revoluţii Socialiste din Octombrie, luni după-amiază, în sala Palatului Republicii Socialiste România, a avut loc adunarea festivă organizată de Comitetul municipal Bucureşti al Partidului Comunist Român, Consiliul Central al Uniunii Generale a Sindicatelor, Comitetul Central al Uniunii Tineretului Comunist, Consiliul Culturii şi Educaţiei Socialiste şi Consiliul General A.R.L.U.S.

Pe fundalul scenei se aflau portretele tovarăşilor Nicolae Ceausescu şi Leonid Ilici Brejnev, încadrate de drapelele de stat ale Republicii Socialiste România şi Uniunii Sovietice. Data jubiliară era înscrisă, pe fond purpuriu : „60 de ani de la Marea Revoluţie Socialistă din Octombrie".

În prezidiul adunării au luat loc tovarăşii Emil Bobu, Ion Dincă, Dumitru Popescu, Ilie Verdeţ, Iosif Banc, Ion Coman, Miu Dobrescu, Nicolae Giosan, Mihai Marinescu, viceprimministru al guvernului, Gheorghe Petrescu, vicepreşedinte al Consiliului Central al U.G.S.R., George Macovescu, ministrul afacerilor externe, Suzana Gâdea, ministrul educaţiei şi învăţământului, Ion Traian Ştefănescu, prim-secretar al C.C. al U.T.C., ministru pentru problemele tineretului, Ion Cumpănasu, director general al Agenţiei Române de Presă „Agerpres", membru al Biroului Consiliului General A.R.L.U.S., Constantin Pirvulescu şi Mihail Cruceanu, vechi militanţi ai mişcării muncitoreşti din ţara noastră, Emilia Sonea, vicepreşedintă a Consiliului municipal Bucureşti al femeilor, Radu Beligan, artist al poporului, Gheorghe Buruc, lăcătuş la întreprinderea „23 August", şi Georgeta Oprea, muncitoare la Întreprinderea de confecţii şi tricotaje-Bucureşti.

În prezidiu au luat loc, de asemenea, V. I. Drozdenko, ambasadorul Uniunii Sovietice la Bucureşti, şi Oleg Iakovlevici Kasianenko, vicepreşedinte al conducerii centrale a Asociaţiei de prietenie sovieto-române, ministrul industriei uşoare din R.S.S. Ucraineană, conducătorul delegaţiei Asociaţiei de prietenie sovieto-române, care se află în ţara noastră.

La adunare au luat parte reprezentanţi ai oamenilor muncii din întreprinderile şi instituţiile Capitalei, vechi militanţi ai mişcării muncitoreşti din ţara noastră, conducători ai unor instituţii centrale şi organizaţii obşteşti, oameni de ştiinţă, artă şi cultură, generali şi ofiţeri superiori, ziariştii.

Erau prezenţi şefi ai misiunilor diplomatice din ţări socialiste acreditaţi la Bucureşti. Au participat, de asemenea, membrii delegaţiei Asociaţiei de prietenie sovieto-române, care participă la manifestările organizate în ţară cu prilejul aniversării Marii Revoluţii Socialiste din Octombrie.

Au fost intonate imnurile de stat ale Uniunii Republicilor Sovietice Socialiste şi Republicii Socialiste România.

Adunarea festivă a fost deschisă de tovarăşul Ion Dincă, membru al Comitetului Politic Executiv al C.C. al P.C.R., prim-secretar al Comitetului municipal Bucureşti al P.C.R.

Despre cea de-a 60-a aniversare a Marii Revoluţii Socialiste din Octombrie a vorbit tovarăşul Emil Bobu, membru al Comitetului Politic Executiv, secretar al C.C. al P.C.R., vicepreşedinte al Consiliului de Stat al Republicii Socialiste România.

A luat apoi cuvîntul ambasadorul Uniunii Sovietice la Bucureşti, V. I. Drozdenko.

Cuvîntările au fost subliniate cu îndelungi aplauze.

În încheierea adunării a avut loc un spectacol festiv, la care şi-au dat concursul corurile reunite ale filarmonicii „George Enescu", Radioteleviziunii şi ansamblului „Rapsodia Română", baletul Operei române, corul „Madrigal", actori şi solişti de seamă ai scenelor noastre. Programul a cuprins lucrări muzicale şi coregrafice din creaţia clasică şi contemporană a celor două ţări.

O CERINŢĂ MAJORĂ A ACTIVITĂŢII DE CERCETARE ŞI INGINERIE TEHNOLOGICĂ

Produse şi soluţii tehnologice cu eficienţă superioară, introduse operativ în producţie

Cum se înfăptuiesc, în acest domeniu, hotărîrile Congresului consiliilor oamenilor muncii

„Trebuie să se acţioneze ferm pentru scurtarea duratei lucrărilor de cercetare şi inginerie tehnologică, precum şi a termenelor de valorificare în producţie, pentru creşterea tot mai accentuată a eficienţei economice a soluţiilor". Această importantă prevedere din hotărîrea Congresului consiliilor oamenilor muncii trebuie să stea permanent în atenţia tuturor lucrătorilor din activitatea de cercetare şi inginerie tehnologică, a tuturor celor antrenaţi la înfăptuirea amplului program de înnoire şi de modernizare a producţiei. Totodată, aşa cum sublinia secretarul general al partidului la recenta plenară a C.C. al P.C.R., **„introducerea în fabricaţie a unor produse noi trebuie să se facă numai dacă acestea sînt superioare, atît din punct de vedere calitativ şi tehnic, cît şi din punct de vedere al eficienţei economice, al cheltuielilor materiale şi de producţie, celor vechi".** Cum răspund oamenii muncii din unităţile de cercetare şi inginerie tehnologică acestor sarcini ? — aceasta este tema anchetei „Scînteii", anchetă structurată pe următoarele întrebări :

1) Ce rezultate concrete aţi obţinut ?
2) Ce experienţe pozitive aţi dobîndit în ultima perioadă ?
3) Ce propuneri aveţi pentru soluţionarea în condiţii tot mai bune a sarcinilor asumate ?

Şi iată răspunsurile primite :

Ing. TRAIAN SACHELARIE, secretarul Comitetului de partid de la Institutul de cercetări şi proiectări automatizări :

„Am redus la jumătate ciclul de cercetare-producţie, dar rezervele n-au fost epuizate"

1). Sarcinile de creştere suplimentară a productivităţii muncii în acest cincinal implică în modul cel mai direct institutul nostru, ca institut unic de specialitate pentru introducerea automatizării în toate sectoarele economiei. După cum se ştie, pînă în 1980, peste 90 la sută din necesarul de mijloace de automatizare trebuie să fie realizate în ţară. Economia noastră are nevoie de produse noi, calitativ superioare, realizate în termene cît mai scurte. **Dacă în urmă cu cîţiva ani ciclul de cercetare-producţie era de 4—5 ani, în prezent colectivul I.P.A. realizează produse noi în 1,5—2 ani.** Cu toate acestea, specialiştii din institutul nostru consideră că există încă rezerve pentru scurtarea acestor termene.

2). O primă direcţie de acţiune pentru reducerea ciclului cercetare-producţie o constituie **utilizarea calculatorului în propria noastră activitate de concepţie.** Pentru aceasta am iniţiat un curs cu specialiştii din institut — cercetători şi proiectanţi. Rezultatele bune au apărut imediat : utilizarea calculatorului pentru întocmirea documentaţiei de execuţie la instalaţiile de automatizare a blocurilor energetice de mare putere, la instalaţii pentru fabrici de ciment, sau la calculul diafragmelor (dispozitive pentru controlul automat al debitelor şi presiunilor etc.) a permis scurtarea termenelor diferitelor etape de lucru cu 50—60 la sută. În plus, este asigurată o calitate superioară lucrărilor.

A doua direcţie în care a acţionat colectivul nostru pentru scurtarea ciclului de cercetare-inginerie tehnologică-producţie este **organizarea de colective mixte, cu specialişti din institut şi întreprinderi din cadrul centralei de profil.** Echipele de lucru îşi coordonează activitatea din momentul concepţiei, de la proiect şi pînă la intrarea în fabricaţie. Aşa au acţionat cu succes echipele mixte pentru echipamentele de comandă numerică a maşinilor-unelte şi cea pentru echipamentele de teleprelucrare a datelor la I.E.A. De altfel, în prezent avem în întreprinderi peste 200 de specialişti din institut.

În sfîrşit, o a treia direcţie de acţiune, cu un efect major în scurtarea termenelor, este **extinderea tehnologiilor tipizate,** atît în activitatea de concepţie, cît şi în cea de execuţie. Am organizat în institut un colectiv propriu de tipizări-unificări de soluţii pentru echipamentele electronice de automatizare. Eficienţa este maximă : tipizarea părţii specifice a calculatorului de proces, aflat în producţie la F.E.A. a permis realizarea a 10 echipamente în perioada în care erau planificate a se realiza numai 4.

3). Propuneri ? Sigur, mai sîntem confruntaţi cu o serie de greutăţi pe care căutăm să le rezolvăm cu forţe proprii. Uneori însă, calitatea produselor noastre şi scurtarea termenelor depind strict de factori din afară. De pildă, în ce priveşte calitatea : am putea realiza produse şi mai bune dacă am avea suficiente componente speciale pentru echipamentele industriale de automatizare, care trebuie să aibă un grad mai ridicat de fiabilitate, o precizie constantă. Este vorba, deci, de profesionalizarea componentelor (electronice) pentru aparatele electronice care funcţionează în medii industriale, cu condiţii speciale. Considerăm că se impune un ritm mai alert de asimilare a acestor componente profesionalizate (de către I.P.R.S.-Băneasa şi unitatea de profil din Curtea de Argeş), în acest sens intervenţia centralei fiind absolut necesară. În ce priveşte termenele, acestea s-ar putea scurta simţitor dacă am avea în dotarea institutului suficiente mijloace tehnice moderne necesare procesului de cercetare.

Ing. VICTOR NICOLESCU, directorul Institutului de cercetare şi proiectare pentru mecanică fină şi scule :

„Cheia succesului — contactul nemijlocit cu realităţile producţiei"

1). În realizarea produselor noi pornim de la cerinţele economiei, oferta noastră nu este o adresă sau un catalog, ci aparatul montat pe utilaj. El este cel care convinge beneficiarul. Introducerea în fabricaţie — mai devreme faţă de termenul stabilit — a unui produs, ceasul programator cu contacte, este rezultatul colaborării strînse a specialiştilor din institut cu cei din producţie, de la Întreprinderea de mecanică fină din Bucureşti. Faptul că de la lansarea produsului cererea s-a triplat (500 bucăţi se află pe standul de probă şi, concomitent, există comanda pentru alte 1 500 bucăţi) dovedeşte că noul produs era necesar şi că realizarea lui corespunde exigenţelor diferiţilor beneficiari. Folosirea ceasului programator asigură importante economii de ener-

(Continuare în pag. a V-a)

Cu planul anual îndeplinit

Colectivul Întreprinderii miniere Hunedoara a obţinut suplimentar, lună de lună, importante cantităţi de minereuri şi de alte produse, ceea ce le-a dat posibilitatea ca în cursul zilei de 7 noiembrie să raporteze îndeplinirea planului de producţie pe întregul an 1977. Avansul cîştigat se datoreşte în măsură hotărîtoare creşterii productivităţii muncii, indicator la care s-a înregistrat un spor peste plan de 13 600 lei pe lucrător. Pînă la sfîrşitul anului minerii de aici sînt hotărîţi să realizeze o producţie industrială suplimentară în valoare de peste 79 milioane lei, care se va concretiza, printre altele, în aproape 11 000 tone fier în minereul marfă livrat siderurgiştilor, 170 000 tone dolomită metalurgică, 4 000 tone talc. (S. Ionescu).

Prin creşterea productivităţii muncii

În bilanţul realizărilor pe 10 luni, colectivele marilor combinate ale industriei metalurgice au înscris o productivitate superioară prevederilor cu 2,5 la sută. Acest succes a generat — aşa cum reiese din datele centralizate la ministerul de resort — livrarea peste plan a unor mari cantităţi de produse metalurgice, evaluate la aproape 1,5 miliarde lei. Cele mai importante sporuri de producţie au fost raportate de furnaliştii din unităţile centralelor industriale siderurgice Galaţi, Hunedoara şi Reşiţa, care au elaborat suplimentar peste 165 000 tone de fontă. La rîndul lor, colectivele bateriilor de cocsificare au sprijinit efortul furnaliştilor, livrîndu-le în plus o cantitate de 216 000 tone cocs metalurgic. (Agerpres)

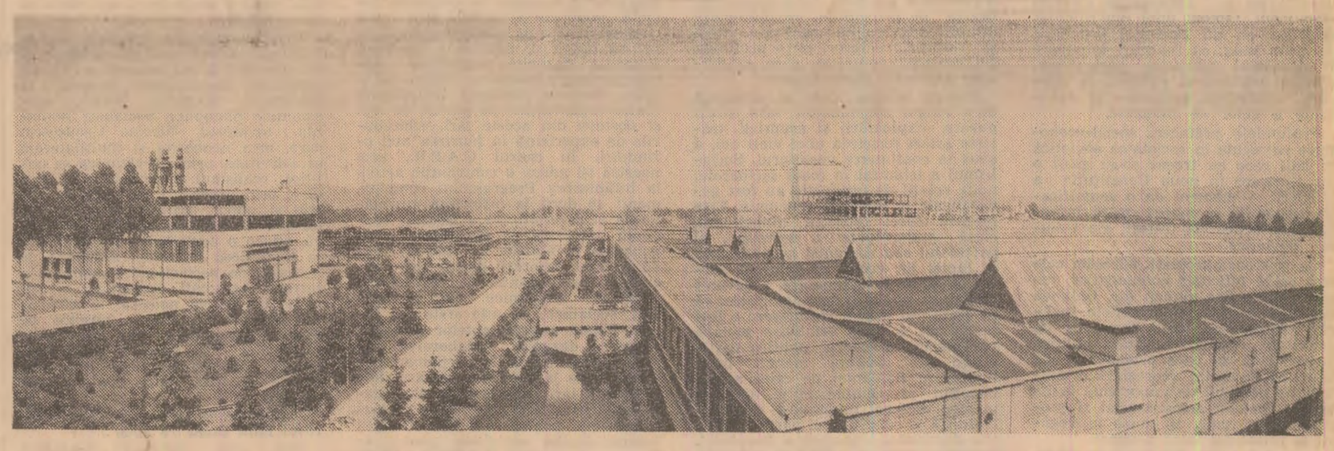

Combinatul de prelucrare a lemnului din Sighetu Marmaţiei, judeţul Maramureş

În pagina a III-a publicăm în continuare relatări de la

Conferinţele extraordinare ale organizaţiilor judeţene de partid

COVASNA, DOLJ, GALAŢI, HUNEDOARA, IALOMIŢA, ILFOV ŞI MEHEDINŢI

care s-au desfăşurat sîmbătă, 5 noiembrie

ÎN ÎNTÎMPINAREA CONFERINŢEI NAŢIONALE A P.C.R.

Viaţa confirmă justeţea orientărilor şi concluziilor Congresului al XI-lea

După cum este cunoscut, Conferinţa Naţională a Partidului Comunist Român are ca prim punct pe ordinea de zi analiza realizării hotărîrilor Congresului al XI-lea şi a Programului P.C.R., precum şi sarcinile de viitor. În legătură cu aceasta, în sfera politicii externe, „Scînteia" îşi propune să publice, în întîmpinarea Conferinţei, o suită de articole menite să ilustreze confirmarea concluziilor Congresului, modul în care partidul şi statul nostru au acţionat pentru transpunerea în viaţă a orientărilor stabilite de Congres, în scopul de a spori contribuţia României socialiste la împlinirea aspiraţiilor înaintate ale omenirii contemporane, la cauza păcii şi progresului în lume.

Publicăm în pagina a VI-a primul articol :

AFIRMAREA CURSULUI NOU ÎN VIAŢA INTERNAŢIONALĂ

La 20 noiembrie — ALEGERILE

Ploieştenii, înscrişi la cuvînt, dar mai ales la faptă

Unităţile economice din municipiul Ploieşti au de realizat numai în acest an o producţie industrială globală importantă. Programul de investiţii prevede intrarea în producţie a noi şi noi capacităţi la întreprinderea „Flacăra", combinatele petrochimice Brazi şi Teleajen, întreprinderea „1 Mai", rafinăriile Ploieşti şi Vega, „Feroemail", „Sticlăria Prahova" şi altele — ceea ce va permite crearea a încă 7 000 noi locuri de muncă. Pentru continua îmbunătăţire a condiţiilor de viaţă ale cetăţenilor municipiului în viitoarea legislatură se vor da în folosinţă 12 000 de apartamente şi cămine pentru nefamilişti cu o capacitate de 2 104 locuri, creşe şi grădiniţe cu peste 2 000 de locuri, 152 de săli de clasă şi ateliere şcolare cu o suprafaţă de 1 600 mp, două dispensare, un centru stomatologic, un spital maternoinfantil, cu 860 de paturi, două cinematografe cu 1 150 de locuri. Pînă în 1980 vor intra în circuitul comercial magazine şi alte spaţii comerciale cu o suprafaţă de peste 17 000 mp, iar pentru dezvoltarea şi diversificarea reţelei de servicii se vor investi peste 2,6 miliarde lei. Pentru asigurarea unor condiţii optime de circulaţie — se vor asfalta străzi cu o suprafaţă de 700 000 mp şi se vor realiza două pasaje pietonale a căror valoare depăşeşte 8 milioane lei. Reţele de distribuire a apei potabile vor fi extinse cu încă 13,9 km, iar cele de canalizare cu 19 km. Totodată se vor investi peste 20 milioane lei pentru sistematizarea surselor de alimentare cu apă a municipiului şi 15 milioane lei pentru extinderea staţiei de epurare.

Cetăţenii municipiului au de realizat în următorii doi ani şi jumătate, potrivit programului pentru întreg cincinalul 1976—1980, lucrări de autogospodărire şi înfrumuseţare în valoare de peste 500 milioane lei. În aceste zile, la întîlnirile candidaţilor cu cetăţenii acest program este îmbunătăţit.

Iată ce am consemnat la întîlnirea candidaţilor — strungarii Nicolae Georgescu şi Vasile Matei — cu alegătorii lor din circumscripţia nr. 7, din municipiul Ploieşti.

— Temelia bunăstării noastre — spunea tovarăşul Nichifor Gheorghiu, contabilul-şef al întreprinderii „Flacăra" în cuvîntul său la adunare — nu poate fi decît munca noastră şi în primul rînd activitatea pe care o desfăşurăm în producţie. Conştienţi de acest adevăr, în cinstea alegerilor de la 20 noiembrie, oamenii muncii din întreprinderea noastră s-au angajat să realizeze anul acesta o producţie globală industrială de 183 milioane lei — din care 5 milioane să fie producţie peste plan, obţinută exclusiv pe seama creşterii productivităţii, prin mai buna organizare a muncii.

Un angajament ferm, concret, muncitoresc. La fel ca şi cel asumat cu acelaşi prilej de colectivul secţiei mecanice de la aceeaşi întreprindere. „Avem de realizat — spunea maistrul Ion Ilie — o investiţie în valoare de circa 30 milioane lei : extinderea turnătoriei. Practic este de ridicat din temelii o nouă turnătorie. Atît lucră-

Florin CIOBĂNESCU

(Continuare în pag. a IV-a)

La întîlnirea candidaţilor cu alegătorii, de la Sala sporturilor din Ploieşti

Etica actului creator

Convorbire cu pictorul Sabin BĂLAŞA

În atelierul pictorului Sabin Bălaşa te întîmpină numeroase schiţe şi proiecte ale unei viitoare ample lucrări de pictură monumentală. Întîlniri expresive între rigoarea şi organicitatea naturii, aceste imagini-metaforă tind să integreze complexe simboluri, semnificaţii istorice şi umane pe care pictorul a avut amabilitatea să ni le dezvăluie. „Am realizat anii trecuţi pentru «Sala paşilor pierduţi» a Universităţii ieşene patru lucrări de pictură monumentală. Le voi adăuga acum alte 14 lucrări de mai mici dimensiuni (proiectate, fiecare, spre a fi plasate în nişe de circa 13 m²). Deşi mai restrînse ca dimensiuni, aceste lucrări au solicitat compoziţii ample ca sensuri şi rezolvare. Tematica fixată împreună cu beneficiarul îşi propune să realizeze un ansamblu spiritual păstrînd pe planul al doilea cronologia succesiunii imaginilor. Prin cele două lucrări pe care le-am realizat cu ani în urmă în extremităţile sălii am încercat să confer ansamblului dimensiunea „trecut-viitor". Prima lucrare se intitulează „Omagiu întemeietorilor". Reprezentarea trecutului este rezolvată în aşa fel încît să sugereze originile neamului românesc. Cea de-a doua lucrare, „Aspiraţia", ţine de natura idealului uman. Între aceşti doi poli am conceput acum această succesiune de lucrări în care de la teme, precum evocarea străbunilor, originile poporului român, teme ale mitologiei româneşti se ajunge la subiecte inspirate din actualitatea socialistă şi comunistă, la reprezentarea idealurilor lumii noastre, ale omului modern, la cercetări ale Terrei, Cosmosului, la ideea de conştiinţă umană, de ştafetă a generaţiilor şi de evocare a lumii şi păcii viitorului".

— Ce importanţă acordaţi temei propuse, dat fiind faptul că arta se elaborează continuu prin mişcarea lăuntrică a creativităţii sub impulsul realităţii, al comandamentelor sociale prezente în conştiinţa fiecărui artist ?

— Tematica fixată pentru această lucrare se află pe o treaptă înaintată de rezolvare în sensul soluţiilor picturale. Am precizat această tematică, în planul sensurilor filozofice şi poetice, aproape de declanşarea imaginilor-metaforă deoarece frumuseţea şi greutatea rezolvărilor ei constă în reprezentarea acestor sensuri. Am gîndit că pentru a face o operă contemporană nu trebuie neapărat ca tematica să fie izvorîtă strict din evenimentul „la zi", ci ca poate fi rezolvată din punctul de vedere al unei gîndiri şi conştiinţe contemporane. Pentru a fi contemporană, o lucrare cere în primul rînd ca gîndirea creatorului ei să imagineze şi să reprezinte spaţiul epocii de azi. Efortul meu deci nu este de a rezolva tematica care e deja rezolvată prin enunţarea ei, ci de a găsi, de a inventa acele imagini-viziune, imagini-surpriză ; surpriză a spiritului şi vizualităţii umane.

Sînt convins că actul creator constă în reprezentarea lumii printr-o nouă înfăţişare a ei — aceea imaginată de artist. Arta devine astfel un cod, un semn sintetic al unor noţiuni ample care poate fi însuşit uşor de către public. Aşa s-a întîmplat întotdeauna cînd arta şi-a atins scopul. Gioconda este mereu evocată ca model de frumuseţe spirituală, porumbelul lui Picasso ca simbol al păcii, Botticelli aminteşte armonia universală a veşnicei Primăveri, ţăranca lui Grigorescu este însăşi imaginea României.

Arta nu trebuie să reprezinte doar personaje, ci idei materializate în personaje. În legenda Meşterului Manole nu povestea este importantă, ci simbolul, sacrificiul pentru durabilitatea operei. În reprezentările „Mioriţei" nu este obligatoriu să figurezi ciobani şi turme de oi, căci de fapt este vor-

Marina PREUTU

(Continuare în pag. a IV-a)

Adunarea festivă din Capitală consacrată celei de-a 60-a aniversări a Marii Revoluții Socialiste din Octombrie

Cuvîntarea tovarășului Emil Bobu

În aceste zile, popoarele Uniunii Sovietice sărbătoresc cea de-a 60-a aniversare a Marii Revoluții Socialiste din Octombrie, moment de importanță crucială în evoluția lumii contemporane, care a inaugurat trecerea omenirii de la capitalism la socialism. Eveniment cu profunde și ample semnificații nu numai pe plan național, dar și pe plan mondial — a spus vorbitorul — victoria Revoluției Socialiste din Octombrie a reprezentat o strălucită confirmare a teoriei leniniste cu privire la posibilitatea înfăptuirii revoluției socialiste la început într-o singură țară. Urmărind cu consecvență neabătută obiectivul grandios al făuririi primului stat al muncitorilor și țăranilor, Partidul Comunist Bolșevic, creat și condus de V. I. Lenin, a unit forțele proletariatului rus angajate într-o îndelungată și eroică bătălie revoluționară, a condus spre victorie masele, principal factor al progresului istoric.

Relevînd importanța acestui eveniment, Programul Partidului Comunist Român de făurire a societății socialiste multilateral dezvoltate și înaintare a României spre comunism dă o înaltă apreciere semnificației de larg ecou istoric a revoluției, atunci cînd subliniază faptul că apariția primului stat al muncitorilor și țăranilor a dat un puternic imbold luptelor revoluționare de pretutindeni, a stimulat întreaga luptă de eliberare națională și socială a popoarelor.

Învingînd prin lupte grele împotrivirea reacțiunii interne și internationale, marile dificultăți create de politica imperialistă de încercuire și izolare, popoarele sovietice au realizat, sub conducerea partidului lor comunist, prin uriașe eforturi creatoare, programul leninist de edificare a societății socialiste și au trecut cu succes la înfăptuirea comunismului.

Forța și trăinicia orînduirii noi, socialiste, au fost dovedite atît prin înfrîngerea intervenției imperialiste, imediat după triumful Marii Revoluții Socialiste din Octombrie, cît și în perioada celui de-al doilea război mondial, cînd popoarele sovietice, glorioasele lor forțe armate, dînd exemplu de un înalt patriotism și spirit de sacrificiu, au apărat cu strălucire și devotament cuceririle revoluționare, aducînd contribuția hotărîtoare la înfrîngerea fascismului, la eliberarea omenirii de pericolul robiei naziste.

Țara sovietelor prezintă azi, la șase decenii de la înfăptuirea marelui eveniment, tabloul unui puternic stat socialist, cu un potențial economic de prim rang, cu realizări minunate în domeniul industriei, agriculturii, științei, tehnicii și culturii, al ridicării bunăstării materiale și spirituale a celor ce muncesc.

Profundele prefaceri social-economice petrecute în societatea sovietică în anii care au trecut și-au găsit o vie ilustrare în noua Constituție a U.R.S.S. — moment de o semnificație deosebită în marea operă înfăptuită de popoarele frățești ale Uniunii Sovietice.

Ca prieteni apropiați, adresăm cele mai calde felicitări comuniștilor, tuturor oamenilor muncii din Uniunea Sovietică pentru remarcabilele realizări obținute în toate domeniile de activitate. Aceste realizări, politica consecventă de pace promovată de Uniunea Sovietică reprezintă o contribuție deosebit de importantă la întărirea forțelor socialismului și progresului în lume, la cauza înțelegerii și prieteniei între popoare.

Triumful Marii Revoluții Socialiste din Octombrie a fost salutat cu entuziasm și simpatie de clasa muncitoare, de forțele progresiste din România. O manifestare vibrantă a spiritului de solidaritate militantă cu cauza Marelui Octombrie a constituit-o participarea, cu arma în mînă, a numeroși revoluționari români la luptele pentru apărarea tinerei puteri sovietice împotriva reacțiunii interne și a intervenției imperialiste. Vladimir Ilici Lenin a dat o înaltă apreciere luptei curajoase a fiilor poporului român, contribuției acestora la apărarea revoluției.

Continuînd bogatele tradiții ale mișcării noastre muncitorești, înfruntînd prigoana dezlănțuită împotriva sa de regimul burghezo-moșieresc în anii grei ai ilegalității, Partidul Comunist Român a militat permanent, încă de la înființare, pentru relații de bună vecinătate cu marea țară vecină de la răsărit, s-a ridicat cu tărie împotriva fascismului, a participării României la războiul antisovietic.

În condițiile creșterii puternicului avînt antifascist în țara noastră, Partidul Comunist Român a unit, organizat și condus lupta tuturor forțelor progresiste pentru doborîrea dictaturii militaro-fasciste, pentru scoaterea României din război și alăturarea ei Uniunii Sovietice. Folosind cu pricepere condițiile internaționale favorabile create de victoriile strălucite ale armatei sovietice, care a adus contribuția hotărîtoare la zdrobirea mașinii de război fasciste, de succesele celorlalte forțe antihitleriste, Partidul Comunist Român a organizat insurecția națională armată antifascistă și antiimperialistă de la 23 August 1944, piatră de hotar în istoria poporului român. România s-a alăturat, cu întregul ei potențial material și uman, Uniunii Sovietice, coaliției antihitleriste, angajîndu-se cu toate forțele în lupta pentru eliberarea pămîntului patriei, aducîndu-și contribuția de sînge la înfrîngerea definitivă a Germaniei fasciste. În focul luptelor grele purtate umăr la umăr de bravii ostași români și sovietici s-a plămădit frația de arme romano-sovietică, s-a cimentat prietenia trainică dintre popoarele noastre.

În anii construcției socialiste, relațiile romano-sovietice s-au dezvoltat continuu, avînd ca fundament trainic comunitatea de orînduire și ideologie, aspirațiile fundamentale comune ale construirii socialismului și comunismului.

Bazîndu-și colaborarea pe principiile deplinei egalități în drepturi, respectării independenței și suveranității naționale, ale neamestecului în treburile interne, avantajului reciproc și întrajutorării tovărășești, România și Uniunea Sovietică dezvoltă ample relații politice, economice, tehnico-științifice și culturale. Partidul Comunist Român și Partidul Comunist al Uniunii Sovietice au militat necontenit pentru a amplifica continuu relațiile prietenești dintre popoarele țărilor noastre.

Factorul hotărîtor, dinamizator al dezvoltării legăturilor multilaterale româno-sovietice s-au dovedit întîlnirile și convorbirile dintre tovarășii Nicolae Ceaușescu și Leonid Ilici Brejnev. Înțelegerile realizate cu ocazia acestor convorbiri, desfășurate în spiritul prieteniei, stimei și respectului reciproc, au stimulat colaborarea româno-sovietică, deschizîndu-i acesteia noi orizonturi.

Rezultatele deosebit de rodnice ale întîlnirilor la cel mai înalt nivel, care au avut loc anul trecut, și-au găsit o elocventă reflectare în „Declarația privind dezvoltarea continuă a colaborării și prieteniei frățești dintre P.C.R. și P.C.U.S., dintre România și Uniunea Sovietică", document de o deosebită însemnătate care statuează cu claritate baza principială a relațiilor reciproce, dînd un nou și puternic impuls conlucrării pe multiple planuri dintre cele două partide, țări și popoare.

Aniversarea, în acest an, a centenarului proclamării independenței de stat a României și a celei de-a 60-a aniversări a Marii Revoluții Socialiste din Octombrie — a spus în continuare tovarășul Emil Bobu — au prilejuit organizarea reciprocă a unor ample manifestări politice și culturale, care au dus la o mai bună cunoaștere a realizărilor popoarelor noastre în făurirea noii orînduiri, la întărirea și adîncirea prieteniei frățești româno-sovietice.

Se dezvoltă cu succes schimbul de experiență între județe și orașe din România și regiuni, raioane și orașe din Uniunea Sovietică, legăturile dintre organizațiile de sindicat, de tineret și obștești, de femei din cele două țări. La extinderea colaborării româno-sovietice o contribuție importantă aduc, prin forme specifice, asociațiile de prietenie din cele două țări — A.R.L.U.S. și Asociația de prietenie sovieto-română.

Avem convingerea fermă că aceste relații trainice se vor dezvolta și în viitor, spre binele popoarelor noastre, al cauzei unității țărilor socialiste. Așa cum sublinia tovarășul Nicolae Ceaușescu : „Constituie o îndatorire de onoare pentru partidele noastre să lase generațiilor viitoare o prietenie trainică, indestructibilă, bazată pe principiile revoluționare comune, pe deplina egalitate, stimă și respect reciproc, pe o profundă solidaritate comunistă, care să dăinuie neștirbite peste veacuri".

Poporul nostru, care a cunoscut de-a lungul zbuciumatei sale istorii povara exploatării și asupririi, trăiește astăzi fericirea unei vieți noi, a spus în continuare vorbitorul. Socialismul a triumfat în toate sectoarele, noile relații de producție au fost generalizate în întreaga economie. Este meritul clasei noastre muncitoare, clasă conducătoare a societății, al partidului său comunist revoluționar, al luptei lor eroice că poporul nostru, eliberat de exploatare, a devenit pe deplin stăpîn al destinelor sale, că pe pămîntul nostru strămoșesc a fost instaurată o nouă orînduire socială. Urmînd cu încredere politica partidului, care asigură mersul ferm înainte al României pe calea socialismului și comunismului, aplicînd în mod creator învățătura marxist-leninistă la condițiile și particularitățile dezvoltării concrete a României, poporul nostru se află angajat în prezent cu toate resursele sale într-o activitate economico-socială amplă de înfăptuire neabătută a hotărîrilor Congresului al XI-lea, a Programului partidului de edificare a societății socialiste multilateral dezvoltate și înaintare a României spre comunism.

Punînd în centrul politicii sale industrializarea socialistă ca singura cale de lichidare a înapoierii economice moștenite din trecut, de înlăturare a decalajelor care despart România, țară în curs de dezvoltare, de nivelul țărilor cu o industrie avansată, partidul nostru a imprimat în acești ani un puternic avînt forțelor de producție. Ca urmare a aplicării consecvente a acestei politici, producția globală industrială a României este acum de 38 de ori mai mare decît în anul 1938.

Vorbitorul a arătat, în continuare, că partidul și statul nostru acordă o mare atenție amplasării armonioase a forțelor de producție pe întreg teritoriul țării, ceea ce va face ca pînă în 1980 în fiecare județ să se obțină o producție globală de cel puțin 10 miliarde lei. Procesul neîntrerupt de modernizare a agriculturii, prin introducerea pe scară largă a mecanizării, chimizării, irigațiilor, a determinat creșterea puternică a producției agricole, asigurîndu-se astfel satisfacerea cerințelor crescînde de consum ale oamenilor muncii, aprovizionarea, în bune condiții, cu materii prime, a industriei.

După ce a reliefat schimbările în structura socială a țării, tovarășul Emil Bobu a spus : Marile transformări revoluționare care au dus la întărirea puterii economice a patriei subliniază cu fermitate faptul că scopul suprem al politicii partidului, rațiunea însăși de a fi a orînduirii socialiste în România constă în creșterea neîntreruptă a nivelului de trai material și spiritual al celor ce muncesc — români, maghiari, germani și de alte naționalități — în asigurarea tuturor condițiilor necesare afirmării plenare a personalității lor. Adoptarea programului de măsuri privind creșterea veniturilor cu 30 la sută față de 18—20 la sută prevăzut în actualul cincinal și de care beneficiază toate categoriile de oameni ai muncii, inclusiv țărănimea, argumentează caracterul revoluționar, profund umanist al întregii politici a partidului nostru.

Consolidînd pîrghiile economice hotărîtoare în mersul înainte al României pe calea progresului și civilizației, partidul și statul nostru acționează pentru perfecționarea continuă a organizării vieții economico-sociale, pentru adîncirea democrației socialiste, pentru lărgirea participării directe a oamenilor muncii la conducerea societății noastre. Partidul nostru se preocupă constant de aplicarea în viață, în relațiile sociale, a principiilor eticii și echității socialiste, desfășoară o amplă activitate de educație socialistă a maselor.

În ansamblul activității lor, partidul și statul nostru pornesc de la unitatea dialectică dintre politica internă și cea internațională. Consacrîndu-și toate forțele și energiile creatoare înfăptuirii Programului de dezvoltare multilaterală a patriei, elaborat de Congresul al XI-lea, partidul și statul nostru manifestă, totodată, un înalt spirit de responsabilitate pentru cauza generală a socialismului, contribuie activ la statornicirea pe plan mondial a unui climat sănătos, de conlucrare, înțelegere și securitate între toate popoarele lumii.

Orientată în permanență de către Partidul Comunist Român, politica externă a României socialiste se întemeiază pe analiza științifică a fenomenelor și legilor obiective ale dezvoltării sociale, pe studierea și cunoașterea aprofundată a realităților vieții internaționale contemporane, în întreaga lor complexitate, ceea ce îi permite să distingă sensul evoluției evenimentelor, elementele și tendințele care se impun în desfășurarea raporturilor de forțe, factorii noi de natură a înriuri în mod decisiv cursul proceselor economico-social-politice.

Țara noastră acționează cu consecvență pe plan internațional în direcția unirii eforturilor tuturor forțelor democratice și progresiste, ale tuturor popoarelor pentru soluționarea echitabilă, reciproc avantajoasă, a marilor probleme ale contemporaneității, pentru edificarea pe planeta noastră a unei lumi a păcii și colaborării.

Dezvoltînd larg raporturile sale externe, România înțelege să transpună în viață concepțiile înaintate pentru care acționează cu hotărîre, așezînd ferm ansamblul acestor raporturi pe fundamentul trainic al principiilor egalității depline în drepturi, respectării independenței și suveranității naționale, neamestecului în treburile interne, avantajului reciproc, nerecurgerii la forță sau la amenințarea cu folosirea ei, dreptului inalienabil al fiecărui popor de a-și hotărî singur soarta.

În ansamblul relațiilor sale externe, România socialistă situează pe prim plan întărirea prieteniei și colaborării multilaterale cu toate țările socialiste, de care țara noastră este legată prin unitatea de orînduire socială, ideologie și țeluri, prin lupta comună pentru socialism și comunism, pentru pace și progresul omenirii. România dezvoltă permanent relațiile politice, economice, tehnico-științifice, lărgește continuu schimburile dintre organizațiile de partid, de stat și obștești din aceste țări, schimburile de experiență în făurirea noii orînduiri. În cadrul C.A.E.R., țara noastră își aduce o contribuție activă la înfăptuirea Programului complex, menit să ducă la înflorirea multilaterală și diversificată a fiecărei economii naționale, la apropierea și egalizarea nivelurilor de dezvoltare, la adîncirea colaborării dintre țările socialiste participante, la extinderea relațiilor economice cu celelalte țări socialiste, cu alte state ale lumii. Fidelă angajamentelor asumate, România dezvoltă colaborarea pe plan militar cu țările participante la Tratatul de la Varșovia, cu armatele celorlalte țări socialiste și alte state prietene. Țara noastră militează consecvent pentru întărirea unității tuturor țărilor socialiste, pentru afirmarea puternică în relațiile dintre acestea a unor raporturi de tip nou, ca model de relații între state, în perspectiva trecerii a noi și noi popoare pe calea socialismului.

În același timp, una din coordonatele de bază ale politicii externe a României o constituie prietenia, solidaritatea militantă și colaborarea în diverse domenii de activitate cu statele care acționează pentru dezvoltarea economico-socială independentă, de sine stătătoare, cu țările în curs de dezvoltare. Colaborarea strînsă cu aceste state — în cadrul căreia se înscrie și participarea țării noastre la „Grupul celor 77" și la reuniunile internaționale ale mișcării de nealiniere — constituie o expresie a solidarității militante a României cu lupta lor pentru emancipare economică, socială și națională, a sprijinirii dezvoltării lor mai rapide, o contribuție internațională la cauza afirmării libere, independente a fiecărei națiuni, împotriva politicii imperialiste, colonialiste și neocolonialiste, la cauza instaurării unor noi relații între state.

Totodată, România promovează activ o politică de dezvoltare a relațiilor cu toate statele lumii, indiferent de sistemul lor social, inclusiv cu țările capitaliste industrializate, pe baza principiilor coexistenței pașnice active.

Ca țară europeană, România a desfășurat și desfășoară o susținută activitate pentru instaurarea unui climat de colaborare, pace și securitate pe continent, a acționat și acționează cu toată hotărîrea pentru realizarea prevederilor actului final al Conferinței de la Helsinki. Țara noastră depune eforturi pentru ca reuniunea de la Belgrad să dea un puternic impuls aplicării măsurilor hotărîte prin Actul final — concepute ca un tot unitar — să determine noi progrese în procesul edificării unei securități și cooperări trainice în Europa.

În continuare, vorbitorul a arătat că România acordă o deosebită atenție realizării unor relații noi de colaborare și bună vecinătate între țările din Balcani, în vederea transformării acestei zone într-o regiune a conlucrării fructuoase și pașnice.

În spiritul politicii sale de promovare consecventă a păcii și înțelegerii între națiuni, România se pronunță pentru stingerea focarelor de tensiune și incordare existente în lume, pentru soluționarea pe cale politică, prin tratative, a tuturor litigiilor dintre state. În acest context, țara noastră se pronunță cu fermitate pentru rezolvarea cît mai grabnică a conflictului din Orientul Apropiat și instaurarea unei păci trainice și juste în această zonă, pe baza retragerii trupelor israeliene din teritoriile arabe ocupate în urma războiului din 1967, a soluționării problemei poporului palestinian în conformitate cu interesele sale legitime — inclusiv crearea unui stat palestinian propriu — a asigurării dezvoltării independente și suverane a tuturor statelor din regiune.

Pornind de la cerințele vitale ale omenirii contemporane, țara noastră militează sustinut, împreună cu toate forțele iubitoare de pace, pentru înfăptuirea dezarmării generale, și în primul rînd a dezarmării nucleare. Pe această linie, țara noastră militează pentru organizarea și desfășurarea cu succes, în 1978, a sesiunii O.N.U. consacrate dezarmării, care trebuie să marcheze un mare pas înainte pe calea soluționării acestei probleme cardinale a lumii contemporane.

Expresie elocventă a politicii partidului și statului nostru închinate cauzei progresului și păcii, realizării aspirațiilor de dezvoltare și democrație ale tuturor popoarelor, este poziția consecventă a României privind lichidarea subdezvoltării și instaurarea unei noi ordini economice internaționale. La rezolvarea acestor probleme majore trebuie să participe și să-și aducă contribuția toate țările.

Soluționarea problemelor deosebit de complexe ale epocii noastre impune participarea activă la viața internațională, în condiții de deplină egalitate, a tuturor statelor, și îndeosebi a țărilor mici și mijlocii, a țărilor în curs de dezvoltare, a statelor nealiniate, care reprezintă marea majoritate a populației globului. În această direcție, un rol important revine Organizației Națiunilor Unite.

Detașament activ al forțelor înaintate care se pronunță și acționează astăzi pentru progres social, colaborare și pace, Partidul Comunist Român militează consecvent pentru unitatea tuturor acestor forțe, acordînd, în acest context, o atenție de prim ordin întăririi colaborării și solidarității cu partidele comuniste și muncitorești. Amplificînd continuu raporturile de colaborare cu toate acestea, partidul nostru porneste de la diversitatea condițiilor economice, politice, sociale în care ele își desfășoară activitatea, ceea ce impune respectul deplin al dreptului fiecărui partid de a-și elabora în mod autonom linia politică, strategia și tactica revoluționară, în conformitate cu realitățile din propria țară.

Totodată, în spiritul cerințelor întăririi unității clasei muncitoare, a tuturor forțelor revolutionare și democratice, Partidul Comunist Român extinde legăturile cu partidele socialiste și social-democrate, cu organizațiile progresiste, cu mișcările de eliberare națională, cu toate forțele antiimperialiste, în lupta pentru transformarea democratică a societății, pentru destindere, securitate și pace în lume.

Toate înfăptuirile României socialiste pe planul politicii interne și externe sînt legate organic de personalitatea secretarului general al Partidului Comunist Român, președintele Republicii Socialiste România, tovarășul Nicolae Ceaușescu, care, prin neobosita și multilaterala sa activitate, prin clarviziunea sa politică, realismul și cutezanța în gîndire, prin dragostea fierbinte de patrie și popor, intransigența revoluționară și profunda analiză științifică, aduce o contribuție determinantă la propășirea României socialiste, la procesul de perfecționare continuă a întregii activități economice și sociale din patria noastră, la afirmarea plenară a națiunii noastre pe plan internațional, la înfăptuirea idealurilor de pace și colaborare, pentru înfăptuirea unei lumi mai drepte și mai bune pe planeta noastră.

În încheierea cuvîntării sale, tovarășul Emil Bobu a spus :

Așa cum sublinia tovarășul Nicolae Ceausescu în cuvîntarea la ședința solemnă de la Moscova consacrată celei de-a 60-a aniversări a Marii Revoluții Socialiste din Octombrie, „avem ferma convingere că prietenia și colaborarea dintre România socialistă și Uniunea Sovietică, dintre Partidul Comunist Român și Partidul Comunist al Uniunii Sovietice vor deveni tot mai trainice și mai fructuoase, spre binele popoarelor noastre, al cauzei generale a socialismului, progresului și păcii în lume".

Sărbătorind, astăzi, triumful Marii Revoluții Socialiste din Octombrie, poporul român își exprimă, încă o dată, sentimentele de caldă prietenie și solidaritate cu popoarele sovietice, cărora le adresează frățești felicitări și urări de noi și tot mai mari succese în opera de construire a comunismului, în înfăptuirea programului adoptat de Congresul al XXV-lea al Partidului Comunist al Uniunii Sovietice, în lupta pentru socialism, pace și progres în întreaga lume.

Cuvîntarea ambasadorului V. I. Drozdenko

Permiteți-mi înainte de toate — a spus la începutul cuvîntării sale ambasadorul V. I. Drozdenko — să-mi exprim recunoștința profundă organizatorilor și participanților la această adunare festivă pentru prilejul ce mi s-a oferit de a fi de față și de a lua cuvîntul.

Azi poporul sovietic sărbătorește cea de-a 60-a aniversare a Marii Revoluții Socialiste din Octombrie. Noi celebrăm jubileul lui Octombrie cu un sentiment de bucurie deosebită și de mîndrie patriotică pentru patria noastră în atmosfera unui uriaș avînt politic și muncitoresc, ca pe o sărbătoare a muncii libere, a victoriilor istorice ale socialismului. Aceste realizări istorice ale țării au fost consfințite pe cale legislativă de noua Constituție a U.R.S.S. — Legea fundamentală a primului stat socialist din lume, bilanț concentrat al celor 60 de ani de dezvoltare a Țării Sovietelor. Împreună cu poporul sovietic, sărbătoresc cea de-a 60-a aniversare a Marelui Octombrie oamenii muncii din țările socialiste, toți oamenii progresiști din lume.

În continuare vorbitorul a arătat că victoria Revoluției din Octombrie a constituit evenimentul cel mai de seamă al secolului XX, care a deschis epoca trecerii de la capitalism la socialism, era transformării socialismului dintr-o idee științifică în realitate puternică, a deschis calea pe care pășesc astăzi sute de milioane de oameni.

Vorbitorul s-a referit apoi pe larg la realizările istorice obținute în cele șase decenii de popoarele sovietice, sub conducerea P.C.U.S., în vasta operă de edificare a societății socialiste și comuniste.

Noi am fost primii, a declarat la ședința solemnă de la Moscova L. I. Brejnev, și nu pe-a fost ușor. A trebuit să rezistăm la inelul încercuirii dușmănoase. A trebuit să ne smulgem din starea de înapoiere seculară. A trebuit să învingem uriașa forță a inerției istorice și să învățăm să trăim pe baza unor legi noi — legile colectivismului.

În acest răstimp — a spus el — țara noastră a străbătut un drum egal cu secole. Puterea Sovietică a moștenit de la Rusia țaristă un nivel scăzut de dezvoltare a forțelor de producție, mizeria, analfabetismul, starea de înapoiere a poporului. Intervenția statelor străine și războiul civil din primii ani de existență a Țării Sovietelor au adus economia ei într-o situație catastrofală. De atunci, trecînd prin greul războiului cu Germania hitleristă, aducînd un aport decisiv la salvarea civilizației europene și universale de barbaria fascismului, consumînd aproape două decenii cu războaiele impuse de imperialism și cu refacerea ulterioară a economiei țării, poporul sovietic a făcut din patria sa o mare putere socialistă, cu un înalt grad de dezvoltare, care a atins culmile progresului științific și tehnic contemporan.

Industrializarea țării, colectivizarea agriculturii, revolutia culturală au marcat triumful socialismului — mărturie a fidelității față de strategia leninistă de făurire a noii societăți. În comparație cu anul 1917, în U.R.S.S. volumul producției industriale a crescut în acest an jubiliar de 225 ori, iar producția de mijloace de producție — de 497 ori. Azi, în Uniunea Sovietică, căreia îi revin mai puțin de 7 la sută din populația globului pămîntesc, se realizează circa 20 la sută din producția industrială a lumii. S-a schimbat în mod radical și agricultura țării. Transpunerea în viață a politicii agrare, profund științifice, a P.C.U.S. a dus la crearea unei agriculturi cu un înalt grad de mecanizare, a cărei producție globală a sporit, în anii Puterii Sovietice, de 4,4 ori. U.R.S.S. realizează în prezent 15 la sută din întreaga producție agricolă a lumii.

Marele Octombrie a marcat începutul unei noi formațiuni sociale, pe al cărei steag stă scris : „Totul pentru om, totul în numele omului". Istoria țării noastre demonstrează grija uriașă a societății socialiste pentru om, pentru îmbunătățirea condițiilor lui de muncă și de viață, pentru dezvoltarea lui spirituală și culturală, pentru sănătatea și odihna lui, pentru asigurarea bătrînetii sale. Numai în ultimii 15 ani, veniturile reale pe cap de locuitor au crescut de 2 ori. În 60 de ani s-au construit blocuri de locuințe însumînd un spațiu de circa 3 miliarde metri pătrați. O treime din suprafața totală locuibilă construită în anii Puterii Sovietice revine ultimilor zece ani.

Societatea noastră a obținut succese nu mai puțin impresionante și în dezvoltarea științei, culturii și artei. În prezent, fiecare al patrulea cercetător științific de pe globul pămîntesc este cetățean al U.R.S.S. În Uniunea Sovietică lucrează 862 mii de medici, sau fiecare al treilea din totalul medicilor din toate țările lumii. În economia națională a țării lucrează 24 de milioane de oameni cu studii superioare și studii medii de specialitate. În anii puterii populare, în țara noastră s-au editat circa 3 milioane de titluri de cărți și broșuri, într-un tiraj global de peste 44,2 miliarde de exemplare.

Cele mai mari realizări ale țării noastre, ale poporului sovietic sînt legate de ultimul deceniu, cînd potențialul economic creat în jumătatea de secol care l-a precedat s-a dublat, cînd societatea sovietică a pășit în etapa maturității înalte a noii orînduiri, pe care V. I. Lenin o numea „socialismul plin", „societatea socialistă plină", „societatea socialistă dezvoltată", cînd noua orînduire se dezvoltă pe propria ei bază social-economică și politico-ideologică.

Vorbitorul a evidențiat în continuare importanța și semnificația noii Constituții a U.R.S.S., unde sînt definite principalele trăsături caracteristice ale societății sovietice : „Aceasta este o societate în care s-au creat puternice forțe de producție, o știință și o cultură înaintată, în care crește în permanență bunăstarea poporului, se formează condiții tot mai prielnice pentru dezvoltarea multilaterală a personalității umane.

Aceasta este o societate a unor relații sociale socialiste mature, în care, pe baza apropierii tuturor claselor și păturilor sociale, a egalității de jure și de facto a tuturor națiunilor și naționalităților, a colaborării lor frățești, s-a constituit o nouă comunitate de oameni — poporul sovietic.

Aceasta este o societate cu un înalt spirit de organizare, de aderență ideologică și de conștiință a oamenilor muncii, patrioți și internaționaliști.

Aceasta este o societate care are ca lege a vieții grija tuturor pentru binele fiecăruia și grija fiecăruia pentru binele tuturor.

Aceasta este o societate cu o democrație autentică, al cărei sistem politic asigură conducerea efectivă a tuturor treburilor obștești, participarea tot mai activă a oamenilor muncii la viața de stat, îmbinarea drepturilor și libertăților reale ale cetățenilor cu îndatoririle și responsabilitatea lor față de societate".

Construirea socialismului dezvoltat, întreaga istorie eroică a poporului sovietic, victoriile lui în luptă și în muncă, mărețele lui înfăptuiri sînt legate indisolubil de activitatea P.C.U.S., a spus V. I. Drozdenko. Făurit de Lenin pe temelia trainică a marxism-leninismului, partidul nostru l-a condus pe oamenii muncii în zilele lui Octombrie 1917 la asaltul lumii vechi, el a preluat conducerea construirii socialismului și comunismului în țara noastră. Partidul Comunist al Uniunii Sovietice a devenit avangarda întregului popor sovietic. Creșterea obiectivă a rolului partidului în viața întregii țări se reflectă în noua Constituție a U.R.S.S.

Ambasadorul U.R.S.S. a subliniat că succesele comuniștilor, ale întregului popor sovietic în toate domeniile de activitate reprezintă o contribuție reală la cauza socialismului și progresului social.

Împreună cu celelalte partide comuniste și muncitorești — a spus el — P.C.U.S. participă activ la dezvoltarea marxism-leninismului — marea învățătură revoluționară a timpului nostru. El își extinde și își perfecționează consecvent activitatea teoretică, politică și organizatorică, acordă o mare atenție consolidării și dezvoltării normelor și principiilor leniniste ale conducerii de partid înăuntrul țării și în relațiile dintre partidele frățești.

În continuare, vorbitorul a arătat că în răstimpul celor șase decenii într-o serie de țări din Europa, Asia și America Latină s-a trecut, pe cale revoluționară, de la capitalism la socialism.

După ce a subliniat că forțele revoluționare și progresiste din România și-au manifestat solidaritatea cu Revoluția din Octombrie, apărînd cu arma în mînă tînărul stat sovietic, ambasadorul sovietic a spus : Ca prieteni ai dumneavoastră, noi ne bucurăm sincer de succesele poporului român în îndeplinirea hotărîrilor Congresului al XI-lea al P.C.R., de realizările lui în opera de construire a societății socialiste multilateral dezvoltate.

Experiența istorică a socialismului mondial a demonstrat că drumul diferitelor țări spre socialism duce printr-o serie de legități generale. Totodată, revoluțiile socialiste și construirea noii societăți în țările frățești au îmbogățit marxism-leninismul cu noi concluzii și principii, a spus ambasadorul sovietic.

Evocînd în acest cadru bunele relații sovieto-române, vorbitorul a spus : Se dezvoltă și se adîncesc cu succes relațiile multilaterale și colaborarea frățească dintre Uniunea Sovietică și Republica Socialistă România. Relațiile noastre sînt consfințite în Tratatul de prietenie, colaborare și asistență mutuală. Țările noastre sînt participante cu drepturi egale la Organizația Tratatului de la Varsovia și la Consiliul de Ajutor Economic Reciproc. Sufletul, principalii arhitecti și constructori ai prieteniei sovieto-române sînt partidele noastre comuniste. Întîlnirile și convorbirile dintre tovarășul L. I. Brejnev, secretar general al C.C. al P.C.U.S., președintele Prezidiului Sovietului Suprem al U.R.S.S., și tovarășul Nicolae Ceausescu, secretar general al P.C.R., președintele Republicii Socialiste România, au cimentat și mai mult alianța frățească a partidelor și popoarelor noastre, au deschis noi perspective pentru dezvoltarea continuă a prieteniei și colaborării sovieto-române.

În ultimii ani s-au întreprins acțiuni serioase pentru lărgirea comerțului dintre țările noastre, a cooperării și specializării în producție. Uniunea Sovietică acordă României asistență tehnică în dezvoltarea unor ramuri importante ale industriei. România participă împreună cu alte țări membre ale C.A.E.R. la construirea pe teritoriul U.R.S.S. a cîtorva mari obiective pentru producția unor materii prime valoroase ce vor fi livrate ulterior României. O parte importantă a colaborării noastre o constituie relațiile din sfera ideologică, culturii, științei și tehnicii, relațiile dintre organizațiile noastre obștești. „Dar principalul, a spus tovarășul L. I. Brejnev la București, rezidă în aceea că prietenia dintre țările noastre socialiste devine o cauză vitală a milioane și milioane de oameni ai muncii sovietici și români, pătrunde în conștiința, în inimile lor".

Relevînd mutațiile profunde care au loc pe plan mondial, vorbitorul a evidențiat creșterea forțelor socialismului și păcii, intensificarea luptei popoarelor împotriva imperialismului, colonialismului și neocolonialismului, pentru libertate, independență și progres social.

Istoria ultimilor 60 de ani — a arătat vorbitorul — atestă fără putință de tăgadă puterea de neînfrînt pe care o reprezintă socialismul mondial, proletariatul internațional, mișcarea de eliberare națională. Alianța lor trainică va permite să se ducă pînă la capăt o operă de importanță universal-istorică : să fie înfrînt definitiv imperialismul, să se înfăptuiască eliberarea socială a întregii omeniri.

U.R.S.S. și țările socialiste luptă pentru transformarea destinderii într-un proces continuu, universal și ireversibil, pentru obținerea de rezultate practice în domeniul dezarmării, pentru transpunerea deplină în viață a tuturor prevederilor Actului final al istoricei Conferințe de la Helsinki — a spus V. I. Drozdenko. Fidelitatea de neclintit a P.C.U.S., a Uniunii Sovietice față de idealurile de pace și prietenie între popoare, proclamate de Marele Octombrie, a fost reafirmată de noua Constituție a U.R.S.S. Ea a fost reafirmată cu o vigoare deosebită în raportul prezentat de tovarășul L. I. Brejnev la ședința solemnă de la Moscova consacrată celei de-a 60-a aniversări a Marelui Octombrie.

Pentru noi, oamenii sovietici, există un sens deosebit în faptul că anul jubiliar 1977 a preluat ștafeta de la anul 1976, anul celui de-al XXV-lea Congres al P.C.U.S., care a definit noile orizonturi de dezvoltare a societății sovietice pe calea spre comunism. De pe aceste cote grandioase se văd și mai limpede și drumul eroic parcurs de Patria lui Octombrie în cei 60 de ani de existență a ei, și ziua de mîine a Țării Sovietelor. Îndeplinirea sarcinilor celui de-al doilea an al celui de-al zecelea cincinal, munca udarnică în cinstea lui Octombrie desfășurată cu însuflețire de întreg poporul sovietic au marcat noi și strălucite înfăptuiri în toate sectoarele construcției comuniste.

În încheierea cuvîntării sale, V. I. Drozdenko a spus : Oamenii sovietici au toate temeiurile să privească viitorul cu optimism. Poziția internațională a U.R.S.S. este mai trainică ca oricînd. Ea este înconjurată de milioane de prieteni sinceri în întreaga lume, care sărbătoresc jubileul de 60 de ani al Marii Revoluții Socialiste din Octombrie. Noi sîntem convinși că viitorul aparține socialismului și comunismului. Această convingere a însuflețit și însuflețește milioane de oameni sovietici la înfăptuiri eroice în muncă pentru triumful comunismului. Pe noi ne conduc înainte ideile nepieritoare ale lui Lenin, ale Marelui Octombrie.

CONFERINȚELE EXTRAORDINARE ALE ORGANIZAȚIILOR JUDEȚENE DE PARTE

COVASNA

● Investiții — de trei ori mai mari decît în cincinalul precedent ● Angajamente pentru realizarea în 1980 a unei producții de peste 10 miliarde lei ● În centrul educației patriotice — cimentarea frăției oamenilor muncii români și maghiari

Constituind o succintă trecere în revistă a importantelor transformări survenite în viața economico-socială a județului Covasna, unde trăiesc și muncesc în deplină frăție și unitate oameni ai muncii români și maghiari, darea de seamă prezentată de tovarășul **Ferdinand Nagy**, prim-secretar al comitetului județean de partid, a arătat că, în actualul cincinal, volumul investițiilor este de trei ori mai mare decît în cincinalul precedent, ritmul de creștere a producției industriale fiind în ultimii doi ani de 16,1 la sută, producția anului 1968 realizîndu-se numai în 100 de zile. Vorbitorul a subliniat că prin eforturi unite și susținute, sînt create toate condițiile pentru realizarea în 1980 a unei producții de peste 10 miliarde lei.

Participanții la dezbateri — muncitori, maiștri, ingineri din unitățile industriale, țărani cooperatori sau cadre de conducere din unitățile agricole, comuniști din instituțiile social-culturale, activiști de partid și de stat, români, maghiari și de alte naționalități, în rîndul cărora s-au numărat Ioan Idomir, muncitor la Trustul de construcții industriale, Santo Carol, prim-secretar al Comitetului orășenesc de partid Sfîntu Gheorghe, Kocsis Eugen, muncitor la Întreprinderea de suruburi Tîrgu Secuiesc, Eva Richter, directoarea Fabricii de amidon Tîrgu Secuiesc, Szabo Gheorghe, secretarul organizației de partid din I.A.S. Ozun, Vasile Mureșan, președintele tribunalului județean — au analizat pe larg sarcinile concrete ce stau în fața organelor și organizațiilor de partid pentru realizarea exemplară, la toți indicatorii, a obiectivelor ce revin județului din Planul unic de dezvoltare a economiei naționale pe perioada 1976—1980 și a angajamentelor asumate în întrecerea socialistă, au evidențiat căi și mijloace practice pentru înlăturarea neajunsurilor existente, pentru creșterea eficienței întregii activități economice, prin mai buna valorificare a potențialului industrial al județului, prin îndeplinirea la termen a planului de investiții, prin mobilizarea maximă a forțelor în vederea realizării sarcinilor suplimentare de creștere a producției și productivității muncii și reducerii cheltuielilor materiale de producție, concomitent cu reducerea consumurilor de energie electrică, combustibil și materii prime. Exprimîndu-și deplina lor satisfacție și recunoștința față de programul de creștere suplimentară a nivelului de trai al oamenilor muncii, adoptat din inițiativa tovarășului Nicolae Ceaușescu, vorbitorii și-au manifestat prețuirea și dragostea lor față de conducerea partidului, de secretarul său general, cel mai iubit fiu al poporului român, exemplu de dăruire și cutezanță, clarviziune și spirit novator în conducerea destinelor poporului nostru.

Conferința a adoptat o hotărîre și un apel care exprimă deplina aprobare și aderiunea comuniștilor, a tuturor oamenilor muncii de pe meleagurile covăsnene — români și maghiari — la documentele programatice ale Congresului al XI-lea, precum și mandatul cu care i-au investit pe delegații la Conferința Națională a partidului.

În încheierea dezbaterilor a luat cuvîntul tovarășul ION STĂNESCU, secretar al C.C. al P.C.R., care, după ce a transmis un călduros salut din partea secretarului general al partidului, s-a referit pe larg la principalele direcții ale perfecționării activității economico-sociale și cultural-educative din județ. Vorbitorul a arătat, între altele, că realizarea exemplară a sarcinilor de plan și a angajamentelor suplimentare impune organizațiilor de partid să acorde o atenție deosebită folosirii depline a capacităților de producție și spațiilor construite, îmbunătățirii activității de întreținere și reparare a utilajelor. Este, de asemenea, necesar să se întreprindă acțiuni hotărîte în scopul recuperării rămînerilor în urmă la investiții, realizării integrale a sarcinilor de export. În același timp se impun întărirea ordinii și disciplinei, cultivarea trăsăturilor definitorii ale omului nou, cimentarea în continuare a prieteniei și frăției — cu adînci rădăcini istorice — a oamenilor muncii români și maghiari de pe aceste meleaguri.

Din telegrama adresată C.C. AL P.C.R., TOVARĂȘULUI NICOLAE CEAUȘESCU: „Însuflețiți de rezultatele bune obținute, de luminoasele perspective ce se deschid dezvoltării județului, organele și organizațiile de partid, toți oamenii muncii nu-și vor precupeți eforturile pentru realizarea sarcinilor întregului cincinal, a unei producții industriale suplimentare, pe ansamblul celor cinci ani, în valoare de 1,4 miliarde lei, asigurînd astfel ca, la sfîrșitul anului 1980, județul Covasna să obțină o producție globală industrială de peste 10 miliarde lei. Conștienți că minunatele înfăptuiri de pînă acum și cele ce vor urma sînt rodul politicii Partidului Comunist Român de dezvoltare multilaterală și armonioasă a tuturor județelor patriei, a grijii permanente pe care dumneavoastră o purtați tuturor fiilor țării, fără deosebire de naționalitate, vă rugăm să primiți, stimate tovarășe Nicolae Ceaușescu, cele mai alese și din inimă pornite sentimente de recunoștință și mulțumire, hotărîrea noastră de a munci cu pasiune revoluționară pentru îndeplinirea exemplară a sarcinilor ce ne revin în măreața operă de făurire a societății socialiste multilateral dezvoltate pe pămîntul patriei".

DOLJ

● În anul 1980, producția globală industrială va crește cu 75 la sută față de anul 1975 ● O impetuoasă dezvoltare a învățămîntului, științei și culturii ● Pregătirea tineretului — în strînsă legătură cu cerințele economiei

În cele 22 de luni ale actualului cincinal, cu toate greutățile pricinuite de seismul de la 4 martie, în județul Dolj s-a obținut suplimentar o producție industrială de aproape 900 milioane lei. Evidențiind acest fapt, darea de seamă, prezentată de tovarășul **Petre Preoteasa**, prim-secretar al Comitetului județean Dolj al P.C.R., a stăruit, în spirit critic și autocritic, asupra unui șir de neajunsuri care au determinat rămîneri în urmă în îndeplinirea sarcinilor de plan, dar mai ales asupra modalităților concrete de a le înlătura. Acționîndu-se perseverent în acest sens vor fi create condițiile pentru a se obține în acest an producția industrială planificată de 22 miliarde lei și programul suplimentar, ceea ce reprezintă, practic, dublul producției anului 1970.

Vorbitorii — care au relevat profundul atașament al comuniștilor, al tuturor oamenilor muncii față de politica partidului — au prezentat tabloul însuflețitor al dezvoltării județului: se pun bazele unora din cele mai mari obiective ale actualului cincinal — întreprinderea de utilaj greu și cea de autoturisme de mic litraj din Craiova, platformele industriale din Calafat și Segarcea, se vor crea aproape 20 000 noi locuri de muncă, se deschid noi fronturi de lucru pentru cele 27 000 de apartamente prevăzute pînă în 1980, producția agricolă globală va crește cu peste 22 la sută față de realizările cincinalului trecut.

O condiție hotărîtoare pentru înfăptuirea tuturor acestor obiective o reprezintă angajarea fermă a colectivelor de oameni ai muncii în realizarea programului suplimentar de dezvoltare a economiei naționale, adoptat din inițiativa tovarășului Nicolae Ceaușescu, secretarul general al partidului. În acest context, participanții la dezbateri — printre care Vasile Bulucea, prim-vicepreședinte al consiliului popular județean, Cristina Popescu, secretara comitetului de partid de la Întreprinderea de confecții, Alexandru Toană, Erou al Muncii Socialiste, președintele C.A.P. „Viață Nouă" — Poiana Mare, Ion Bursuc, secretarul comitetului de partid de la Schela de extractie Craiova — au insistat asupra cerintei perfectionării stilului si metodelor muncii organelor si organizațiilor de partid, ale organismelor de conducere colectivă, chemate să acționeze perseverent pentru dezvoltarea democrației muncitorești, pentru încetățenirea, în toate colectivele, a unui spirit tovărășesc de lucru, a unui climat în care să nu-și găsească locul îngîmfarea, mulțumirea de sine. În toate împrejurările, comuniștii trebuie să se afirme ca promotori ai spiritului de ordine și disciplină, ai unei munci temeinic organizate, în vederea promovării progresului tehnic în industrie, agricultură, pe șantierele construcțiilor industriale și de locuințe. Un factor hotărîtor în înlăturarea neajunsurilor îl constituie intensificarea muncii politico-ideologice și cultural-educative, desfășurarea unor acțiuni stăruitoare pentru respectarea legilor, pentru ca normele eticii și echității socialiste să devină convingeri puternice și deprinderi practice pentru fiecare membru al societății noastre.

Participanții au aprobat în unanimitate programul de măsuri al conferinței extraordinare, apelul comuniștilor dolieni, precum și mandatul încredințat celor 68 de delegați la Conferința Națională a P.C.R.

După ce a transmis conferinței un călduros salut din partea tovarășului Nicolae Ceaușescu, tovarășul ȘTEFAN VOITEC, membru al Comitetului Politic Executiv al C.C. al P.C.R., a subliniat că înfăptuirile din județ ilustrează elocvent justețea și realismul politicii partidului, accentuînd asupra faptului că, printr-un efort mai mare, ar fi putut fi puse mai bine în valoare posibilitățile și resursele Doljului. În acest cadru, vorbitorul a insistat asupra cerinței de a se acorda o mai mare atenție organizării riguroase a producției în toate sectoarele și unitățile, de a se asigura în permanență un spirit și un control sistematic, eficient, de a se acționa cu mai mult perseverență pentru generalizarea experienței înaintate. Înfăptuirea marilor obiective stabilite, strîns legată de ridicarea continuă a nivelului de trai al celor ce muncesc, presupune intensificarea eforturilor pentru educarea în spirit socialist, revoluționar a tineretului, a tuturor oamenilor muncii, creșterea rolului conducător al organizațiilor de partid.

Din telegrama adresată C.C. AL P.C.R., TOVARĂȘULUI NICOLAE CEAUȘESCU: „Sîntem hotărîți să acționăm neabătut și în viitor pentru mobilizarea celor peste 82 000 de comuniști, a tuturor oamenilor muncii din acest județ la înfăptuirea programului și documentelor Congresului al XI-lea al partidului, a celorlalte hotărîri de partid și de stat, a prețioaselor sarcini și indicații date de dumneavoastră, mult iubite tovarășe Nicolae Ceaușescu, cu prilejul numeroaselor vizite de lucru întreprinse la Craiova și în județul Dolj, ca și prin cuvintările rostite la ultimele consfătuiri de lucru de la C.C. al P.C.R. Vă raportăm că vom realiza și depăși prevederile cincinalului și ale planului suplimentar, iar lucrătorii ogoarelor vor depune toate eforturile pentru strîngerea grabnică și depozitarea în bune condiții a porumbului și a sfeclei de pe ultimele hectare, pentru onorarea sarcinilor către fondul de stat. Vom face totul pentru a întîmpina Conferința Națională a partidului cu însemnate succese în producția materială și spirituală, în activitatea politico-ideologică și cultural-educativă, în domeniul creșterii nivelului de trai al oamenilor muncii".

GALAȚI

● În ultimii doi ani, producția industrială a județului a sporit cu 37 la sută ● Există încă rezerve de creștere a recoltelor la principalele culturi ● Capacitatea de mobilizare — criteriul de apreciere a acțiunilor politico-educative

Darea de seamă prezentată de tovarășul **Nicolae Constantin**, prim-secretar al Comitetului județean de partid Galați, a făcut o amplă analiză a activității și rezultatelor din ultimii trei ani în domeniile politico-organizatoric și social-economic, subliniind că față de 1975 producția industrială a județului a crescut cu 37 la sută. S-a reliefat că perfectionarea stilului și metodelor de muncă — obiectiv central al întregii activități în lumina prețioaselor indicații ale secretarului general al partidului la cele două consfătuiri de lucru de la C.C. al P.C.R. — este menită să contribuie la creșterea forței de mobilizare a organelor și organizațiilor de partid, a rolului lor conducător în scopul realizării integrale a sarcinilor de plan și angajamentelor asumate.

Dezbaterile s-au caracterizat printr-un profund spirit de lucru, combativitate și exigență, în luările la cuvînt făcîndu-se numeroase propuneri practice privind îmbunătățirea activității în fiecare domeniu. În lumina cerințelor cincinalului revoluției tehnico-științifice, numeroși vorbitori, printre care Gheorghe Mărzac, director general al Centralei siderurgice Galați, Constantin Văduva, maistru oțelar la Combinatul siderurgic, Gelu Kahu, director general al Centralei industriale navale, Dumitru Vasile, prim-secretar al Comitetului municipal de partid Tecuci, au evidențiat preocuparea organelor și organizațiilor de partid pentru asimilarea de noi produse și tehnologii, stăruind asupra necesității creșterii mai accentuate a productivității muncii, reducerii cheltuielilor de producție, ridicării eficienței economice, realizării ritmice a programului de investiții. Paralel cu înfățișarea unor rezultate bune în agricultură — sporirea neîntreruptă a producțiilor medii la principalele culturi, creșterea suprafețelor arabile și a celor irigate etc. — Niculina Gheorghiu, președinta C.A.P. „Voința" Tecuci, Sandu Sindilă, director la I.A.S. Dealul Bujorului, și alții au evidențiat sarcinile prioritare care revin organizațiilor de partid de la sate: întărirea unităților slab consolidate, dezvoltarea zootehniei, executarea la timp și de calitate a lucrărilor.

Relevîndu-se creșterea răspunderii în muncă a comuniștilor, întărirea rîndurilor partidului mai ales cu membri proveniți dintre muncitori — s-a insistat asupra perfecționării educației revoluționare a celor primiți în partid, a tuturor oamenilor muncii, o deosebită atenție acordîndu-se necesității de a spori eficiența și a diversifica acțiunile politico-educative, mai ales în rîndurile tineretului, în scopul formării unor cetățeni devotați trup și suflet înaltelor idealuri ale socialismului și comunismului. În intervențiile lor, vorbitorii au subliniat cu pregnanță rolul hotărîtor al tovarășului Nicolae Ceaușescu în perfectionarea activității partidului și statului.

În continuare au fost aprobate în unanimitate programul de măsuri, Apelul conferinței organizației județene de partid, mandatul încredințat delegaților la Conferința Națională a partidului.

După ce a transmis conferinței un cald salut din partea secretarului general al partidului, salut primit cu vie însuflețire de participanți, tovarășul EMIL BOBU, membru al Comitetului Politic Executiv, secretar al C.C. al P.C.R., s-a ocupat pe larg de sarcinile organelor și organizațiilor de partid din județ în îndeplinirea obiectivelor actualului cincinal, ale Programului subiectelor stabilit de recenta Plenară a C.C. al P.C.R. În mod deosebit vorbitorul a subliniat răspunderea ce revine organizațiilor de partid în direcția întăririi ordinii și disciplinei la fiecare loc de muncă, promovării largi a progresului tehnic, introducerii noului, îndeosebi în sectoare fundamentale, ca siderurgia și construcția navală. În legătură cu sarcinile în domeniul muncii politico-educative s-a relevat necesitatea ca organele și organizațiile de partid să acorde o importantă sporită educării tineretului în spiritul dragostei față de muncă, al patriotismului înflăcărat, dezvoltării convingerilor comuniste, modelării comportamentului oamenilor în spiritul normelor eticii socialiste.

Din telegrama adresată C.C. AL P.C.R., TOVARĂȘULUI NICOLAE CEAUȘESCU: „Delegații la Conferința organizației județene de partid Galați, în baza mandatului încredințat de cei 86 000 comuniști, își reafirmă deplina și înflăcărata lor aderiune la politica internă și externă a partidului. Raportîndu-vă că pe 10 luni din acest an am realizat o producție globală industrială suplimentară în valoare de 650 milioane lei, exprimăm hotărîrea comuniștilor, a celorlalți oameni ai muncii din județ de a face totul ca angajamentul de a obține o producție suplimentară în valoare de 3,4 miliarde lei, cu care ne înscriem la înfăptuirea programului suplimentar de dezvoltare pentru acest cincinal, să fie îndeplinit exemplar. În cinstea Conferinței Naționale a partidului ne mobilizăm toate forțele pentru a pune în funcțiune furnalul nr. 5 de 2 700 mc, cel mai mare agregat de acest fel din țară. De asemenea, laminorul de tablă groasă nr. 2 va intra în producție cu 3 luni mai devreme. În agricultură vom obține, pînă în 1980, peste prevederile cincinalului, 76 000 tone cereale, 15 000 tone legume, 12 000 tone struguri și alte produse agroalimentare".

HUNEDOARA

● Peste prevederile cincinalului — producție suplimentară de 5 miliarde ● Prioritate laturilor calitative ale producției ● Afirmarea democrației muncitorești în contextul întăririi muncii politico-educative

În darea de seamă prezentată de tovarășul **Ilie Rădulescu**, prim-secretar al comitetului județean de partid, după ce au fost relevate bunele rezultate obținute în dezvoltarea economică și socială a localităților județului, o serie de succese dobîndite în îndeplinirea planului pe acest an și în perioada care a trecut din cincinal, un spațiu larg a fost acordat analizei neajunsurilor care s-au manifestat, a posibilităților și a rezervelor ce trebuie puse în valoare pentru transpunerea în practică a sarcinilor trasate la recenta plenară a C.C. al P.C.R., un accent deosebit punîndu-se pe necesitatea perfectionării întregii activități în lumina indicațiilor date de secretarul general al partidului cu prilejul vizitelor de lucru făcute pe aceste meleaguri.

În centrul discuțiilor, un mare număr de vorbitori — dintre care notăm pe Ioan Grigorescu, șef de brigadă la Întreprinderea minieră Paroșeni, Victor Petroescu, maistru oțelar la Combinatul siderurgic, Carol Alic, maistru la exploatarea minieră Ghelar, Floarea Szekely, maistru la țesătoria de mătase Deva, Aurelia Dobreanu, președinta C.A.P. Vaidei, Ionel Lazăr, prim-secretar al comitetului județean U.T.C. — au situat problemele esențiale ale realizării prevederilor actualului cincinal, ale înfăptuirii practice a programului suplimentar de creștere a producției și eficienței economice, exprimînd totala adeziune la aceste prevederi și voința unanimă a comuniștilor hunedoreni de a acționa cu fermitate pentru sporirea substanțială a producției la cărbune, minereuri feroase și neferoase, oțeluri și laminate, la o serie de alte produse industriale, la bunuri de larg consum și produse agroalimentare, asigurîndu-se, totodată, accelerarea ritmului de execuție a noilor obiective de investiții industriale, agricole și social-culturale. Pornind de la analiza critică a activității în unitățile și sectoarele în care lucrează, de la dezvăluirea deschisă a lipsurilor care mai există, vorbitorii au adus argumente, au prezentat calcule și comparații din care s-a desprins ce claritate ideea că există condiții pentru ca toate sarcinile să fie înfăptuite în mod optim.

Sintetizînd gîndurile și sentimentele comuniștilor, ale tuturor oamenilor muncii, pe care îi reprezintă, vorbitorii au subliniat în mod deosebit aportul decisiv al tovarășului Nicolae Ceaușescu, secretarul general al partidului, la elaborarea întregii politici interne și externe a partidului, exprimînd o profundă mulțumire pentru activitatea sa neobosită îndreptată spre dezvoltarea economico-socială a țării, pentru grija permanentă pe care o acordă ridicării neîncetate a nivelului de trai al întregului popor. S-a afirmat hotărîrea fermă a comuniștilor de a aplica neabătut în viață principiile politicii partidului, asigurînd modelarea politico-morală a unui tineret care să se situeze la înălțimea profundelor exigențe ale operei de făurire a socialismului și comunismului.

În acest spirit, participanții au adoptat apoi un apel cu prilejul alegerilor de deputați în consiliile populare, mandatul cu care sînt investiți delegații la Conferința Națională, precum și un program de măsuri cuprinzînd sarcinile importante care revin în această perioadă comuniștilor hunedoreni.

În încheierea dezbaterilor conferinței a luat cuvîntul tovarășul ILIE VERDEȚ, membru al Comitetului Politic Executiv, secretar al C.C. al P.C.R., care a transmis, în aplauzele însuflețite ale participanților, salutul călduros al Comitetului Central al partidului, al tovarășului Nicolae Ceaușescu, exprimînd înalta apreciere pe care conducerea partidului o dă muncii neobosite a minerilor, siderurgiștilor, energeticienilor, constructorilor, a tuturor oamenilor muncii de pe aceste meleaguri, succesele obținute în activitatea economică și socială. Referindu-se la sarcinile care revin județului în actualul cincinal, în contextul programului suplimentar de creștere a producției, vorbitorul a accentuat că organizațiile de partid trebuie să-și îmbunătățească în continuare stilul și metodele de muncă, să acționeze ferm pentru afirmarea democrației muncitorești, pentru mai buna organizare a producției și a muncii, îndeosebi în exploatările miniere și în siderurgie, în scopul ridicării producției și eficienței economice în toate unitățile din județ.

Din telegrama adresată C.C. AL P.C.R., TOVARĂȘULUI NICOLAE CEAUȘESCU: „Vă raportăm, mult stimate tovarășe secretar general, că în perioada care a trecut din actualul cincinal, în industria județului s-a realizat o producție suplimentară în valoare de 1,153 miliarde lei pe seama creșterii productivității muncii, producție care se regăsește, fizic, în aproape o jumătate de miliard kWh energie electrică, peste 205 000 tone fontă, 119 000 tone oțel, 81 800 tone laminate, 32 500 tone cocs metalurgic, 11 500 mc materiale de construcții și în multe alte produse. Pe baza analizei aprofundate a rezultatelor obținute și a resurselor materiale și umane de care dispune, județul se angajează să contribuie la îndeplinirea programului suplimentar de dezvoltare a economiei, cu o producție industrială, peste prevederile cincinalului, în valoare de cel puțin 5 miliarde lei.

Delegații la conferința județeană de partid, în numele comuniștilor, al tuturor oamenilor muncii, asigură conducerea partidului, pe dumneavoastră personal, iubite tovarășe Nicolae Ceaușescu, că vom acționa cu înaltă responsabilitate pentru înfăptuirea neabătută a hotărîrilor Congresului al XI-lea al partidului, a Programului de edificare a societății socialiste multilateral dezvoltate și înaintare a României spre comunism".

IALOMIȚA

● Industria va realiza 16,5 miliarde lei în 1980 ● Angajament ferm: obținerea unei producții suplimentare de 296 mii tone cereale ● Preocupare constantă a muncii politico-educative — formarea omului nou

Darea de seamă prezentată de tovarășul **Vasile Marin**, prim-secretar al Comitetului județean Ialomița al P.C.R., situînd în centrul atenției activitatea organelor și organizațiilor de partid pentru îndeplinirea prevederilor cincinalului și a angajamentelor asumate în întrecere, a cuprins o analiză temeinică și exigentă a problemelor complexe ale dezvoltării în ritm susținut a economiei județului. Odată cu relevarea succeselor obținute în industrie, agricultură, în celelalte sectoare, a fost subliniat faptul că sarcinile deosebite care revin în continuare județului sînt pe deplin realizabile prin perfecționarea continuă a activității, valorificarea rezervelor, prin puternica mobilizare a comuniștilor, a tuturor oamenilor muncii.

Această amplă analiză privind ansamblul realităților politice, economice și sociale existente în județ a constituit punctul de pornire al unor dezbateri fertile, în cadrul cărora critica și autocritica au determinat găsirea unor soluții concrete pentru înlăturarea neajunsurilor, pentru perfecționarea întregii activități. Numeroși vorbitori — printre care Nicolae Staicu, prim-secretar al Comitetului orășenesc de partid Feteești, Emanoil Medeșan, secretarul comitetului de partid de la C.C.H. Călărași, Gheorghe Ciolănescu, directorul Trustului I.A.S. Ialomița, Constantin Nedelcu, președintele C.A.P. Borcea, Victoria Radu, directoarea Liceului pedagogic din Slobozia, Florica Ioniță, secretara comitetului de partid de la Filatura de bumbac din Slobozia, Nicolae Letea, președintele Comitetului județean al sindicatelor — au prezentat, cu argumente temeinice, căile principale prin care în industria județului se va obține în actualul cincinal o producție suplimentară de 1,7 miliarde lei. Au fost abordate aspecte legate de creșterea mai accentuată a eficienței economice, reducerea cheltuielilor de producție, îndeplinirea sarcinilor de export. S-a arătat — așa cum a subliniat în repetate rînduri secretarul general al partidului, tovarășul Nicolae Ceaușescu — că în acest domeniu rezervele sînt mari, în fiecare unitate fiind necesare întărirea spiritului gospodăresc, a ordinii și disciplinei la fiecare loc de muncă. Scoțînd în evidență concordanța programului elaborat de partid cu interesele vitale ale înfloririi tuturor zonelor țării, mulți vorbitori au apreciat cu satisfacție faptul că în actualul cincinal județului Ialomița i s-au alocat însemnate fonduri de investiții, prevăzîndu-se construirea a peste 40 de noi obiective în industrie și agricultură, 19 000 de apartamente, 9 500 locuri în creșe și grădinițe ș.a. Sarcinile ce revin județului în domeniul sporirii producției cerealiere și legumicole, dezvoltării zootehniei s-au situat, de asemenea, în centrul dezbaterilor. În numele oamenilor muncii de pe ogoarele Bărăganului, vorbitorii au exprimat hotărîrea tuturor de a asigura, prin hărnicie sporită, agriculturii ialomițene un loc de frunte în agricultura țării.

Expresii ale spiritului angajat, care a caracterizat conferința, sintetizînd obiectivele activității organelor și organizațiilor de partid, au fost aprobate în unanimitate programe de măsuri. Apelul adresat comuniștilor, tuturor cetățenilor județului cu prilejul alegerilor de la 20 noiembrie, mandatul încredințat delegaților la Conferința Națională sînt documente care exprimă limpede atașamentul și încrederea deplină în politica clarvăzătoare a partidului nostru, voința fermă a comuniștilor, a tuturor cetățenilor județului de a înfăptui exemplar sarcinile cincinalului și programul suplimentar de dezvoltare a economiei naționale pe perioada 1976—1980.

În încheierea lucrărilor a luat cuvîntul tovarășul GHEORGHE PANĂ, membru al Comitetului Politic Executiv al C.C. al P.C.R., care a transmis conferinței cele mai bune urări din partea tovarășului Nicolae Ceaușescu, primite de participanți cu vii aplauze, cu entuziasm. Apreciind rezultatele pozitive obținute de oamenii muncii în dezvoltarea înpetuoasă a acestui județ din inima Bărăganului, vorbitorul a relevat necesitatea realizării exemplare a planului la toate sortimentele, acordîndu-se o deosebită atenție produselor pentru export, îndeplinirii și depășirii indicatorilor de eficiență economică. Alegerile de la 20 noiembrie, Conferința Națională a partidului — evenimente de mare însemnătate în viața noastră politică — se cer să fie cinstite prin noi fapte de muncă, prin noi realizări puse în slujba progresului mai rapid al țării, un loc central în întreaga activitate a organelor și organizațiilor de partid, a organismelor de conducere colectivă, a organizațiilor de masă și obștești, trebuind să-l ocupe formarea omului nou.

Din telegrama adresată C.C. AL P.C.R., TOVARĂȘULUI NICOLAE CEAUȘESCU: „Raportăm Comitetului Central al partidului, dumneavoastră, mult stimate tovarășe secretar general, că oamenii muncii din județul Ialomița, în frunte cu comuniștii, au depus eforturi susținute, reușind ca în primii doi ani ai actualului cincinal să realizeze un ritm mediu de creștere a producției industriale de 12 la sută. Pe baza sarcinilor care ne revin din Programul suplimentar de dezvoltare economico-socială, în anul 1980 valoarea producției global-industriale va fi de 16,5 miliarde lei. Folosind din plin hărnicia și experiența oamenilor muncii din agricultura județului nostru, baza tehnico-materială de care dispunem, ne angajăm să facem totul pentru a realiza pînă la sfîrșitul cincinalului o producție suplimentară de 296 mii tone cereale, 24,8 mii tone legume și fructe și alte produse agroalimentare în valoare de 890 milioane lei. Asigurăm conducerea partidului că vom munci cu răspundere, pasiune și devotament pentru traducerea în viață a sarcinilor care ne revin din documentele Congresului al XI-lea, pentru ridicarea scumpei noastre patrii pe noi culmi de progres și civilizație".

ILFOV

● Pînă la sfîrșitul cincinalului, industria va da suplimentar 2,5 miliarde lei ● În 1980 — o producție de 8,6 miliarde lei în agricultură ● Formarea omului nou — componentă inalienabilă a făuririi societății socialiste multilateral dezvoltate

Darea de seamă, prezentată de tovarășul **Aldea Militaru**, prim-secretar al comitetului județean de partid, a relevat că, în cele 22 de luni ale actualului cincinal, s-a realizat o depășire a producției industriale globale cu peste 750 milioane lei, că în agricultura județului s-au dobîndit recolte bune — totul întemeindu-se pe perfectionarea activității politico-organizatorice și cultural-educative a organelor și organizațiilor de partid. În continuare, vorbitorul s-a referit la necesitatea îmbunătățirii continue a muncii de partid în vederea înfăptuirii pînă în anul 1980 a sarcinilor complexe privind realizarea de investiții în valoare de 20 miliarde lei, amenajarea pentru irigații a 229 339 hectare, construirea a 13 000 apartamente etc.

Dezbaterile conferinței, desfășurate într-un pronunțat caracter de lucru, în spirit critic și autocritic, au fost axate pe investigarea căilor de înfăptuire integrală a prevederilor cincinalului, a sarcinilor prevăzute în Programul suplimentar de dezvoltare economico-socială în perioada 1976—1980. În acest sens, numeroși vorbitori, între care Dumitru Costache, muncitor la Șantierul naval Oltenița, Stoian Stoian, prim-secretar al Comitetului municipal de partid Giurgiu, Coralia Săndulescu, muncitoare la Întreprinderea de ferite Urziceni, au făcut propuneri judicioase referitoare la creșterea continuă a eficienței activității economice, prin promovarea largă a progresului tehnic, sporirea productivității muncii, reducerea cheltuielilor materiale, realizarea în termen a investițiilor, instaurarea pretutindeni a unui climat de ordine și disciplină — toate acestea reprezentînd condiții indispensabile ale îndeplinirii Programului sporirii mai accentuate a retribuției și a altor venituri ale populației. Dată fiind ponderea agriculturii în economia județului, tovarășii Vladimir Vulpanovici, directorul Trustului I.A.S., Marin Argint, secretar al comitetului județean de partid, președintele U.J.C.A.P., Florian Cenciu, directorul S.M.A. Hotarele, Marcel Dobra, președintele C.A.P. Girbovi, și alții au analizat căile prin care se poate asigura înfăptuirea sarcinilor trasate de partid referitoare la realizarea unei agriculturi intensive, de mare productivitate. Subliniind că munca ideologică și politico-educativă pentru formarea omului nou reprezintă o componentă inalienabilă a făuririi societății socialiste multilateral dezvoltate, mai mulți delegați au făcut propuneri privind perfecționarea calitativă a acesteia, sporirea forței ei de înrîurire, îndeosebi în rîndurile tinerilor, constructorii de mîine ai edificiului luminos al socialismului și comunismului.

Conferința a dat o înaltă apreciere contribuției decisive a tovarășului Nicolae Ceaușescu la elaborarea și aplicarea politicii interne și externe a partidului, la fundamentarea căilor de dezvoltare a societății românești în etapa actuală, la promovarea noului și perfecționarea continuă a activității în toate sferele vieții economico-sociale, la încetățenirea fermă a principiilor eticii și echității socialiste, la interpretarea materialist-dialectică a noilor fenomene și procese ale contemporaneității.

În încheiere s-au adoptat un program de măsuri privind sporirea aportului județului Ilfov la realizarea integrală a prevederilor cincinalului, un apel adresat tuturor locuitorilor județului în legătură cu apropiatele alegeri, precum și mandatul încredințat delegaților aleși să participe la Conferința Națională.

În cadrul dezbaterilor a luat cuvîntul tovarășul ION PĂTAN, membru al Comitetului Politic Executiv al C.C. al P.C.R., care a transmis un călduros salut din partea conducerii partidului, a secretarului general, salut întîmpinat cu entuziasm de participanții la conferință. După ce a trecut în revistă realizările remarcabile cu care oamenii muncii din această țară întîmpină Conferința Națională a partidului, vorbitorul s-a referit pe larg la sarcinile ce revin în perioada actuală organizației județene de partid Ilfov. În acest sens s-a subliniat importanța concentrării eforturilor spre creșterea continuă a eficienței economice, punerea în valoare a tuturor resurselor în vederea înfăptuirii integrale a sarcinilor cincinalului 1976—1980, potrivit cărora industria județului va realiza o producție de peste dublă față de agricultură. Totodată a fost subliniată necesitatea modernizării producției industriale și agricole, reducerii cheltuielilor materiale, îmbunătățirii calității produselor, realizării ireproșabile a sarcinilor în domeniul producției pentru export.

Din telegrama adresată C.C. AL P.C.R., TOVARĂȘULUI NICOLAE CEAUȘESCU: „Pornind de la perspectivele conturate în Programul suplimentar de dezvoltare economico-socială a României în perioada 1976—1980, dezbaterile conferinței județene au scos în evidență numeroase rezerve și posibilități de creștere a producției industriale și agricole, de perfecționare a întregii vieți economico-sociale. În numele comuniștilor, al tuturor oamenilor muncii din județ, s-a exprimat angajamentul de a obține pînă la sfîrșitul cincinalului o producție suplimentară în valoare de 2,5 miliarde lei, concretizată în 3 remorchere fluviale, peste 260 mii mc prefabricate din beton armat, 800 mii mp țesături din in și cînepă, 2,7 milioane mp țesături din bumbac, ambalaje metalice în valoare de 36 milioane lei, importante cantități de produse alimentare și altele. În agricultură, prin folosirea judicioasă a pămîntului, a bazei materiale în continuă dezvoltare, prin îmbunătățirea tehnologiilor de producție, se vor obține în 1980 peste 459 mii tone grîu, 1 251 mii tone porumb, 114 mii tone floarea-soarelui, 698 mii tone sfeclă de zahăr, iar în pomicultură și viticultură producția pe unitate de suprafață va crește cu peste 50 la sută".

MEHEDINȚI

● Suplimentar — o producție de 1,3 miliarde lei pînă în 1980 ● Realizarea obiectivelor cincinalului în condiții de înaltă eficiență ● Valorificarea superioară a experienței și înțelepciunii colective a oamenilor muncii — chezășie a perfecționării

În darea de seamă prezentată conferinței extraordinare de tovarășul **Iulian Ploștinaru**, prim-secretar al Comitetului județean Mehedinți al P.C.R., reliefîndu-se succesele obținute pînă acum de oamenii muncii mehedinteni în înfăptuirea hotărîrilor Congresului al XI-lea al partidului, în realizarea obiectivelor actualului cincinal, au fost analizate totodată cu exigență, în spirit critic și autocritic, lipsurile și neajunsurile, aspectele dezvoltării mai rapide și la un nivel calitativ superior a economiei județului. Într-o viziune concretă, practică, raportul a insistat asupra celor mai eficiente căi și mijloace de acțiune pentru perfectionarea în continuare a activității în toate sectoarele economico-sociale, în munca politico-ideologică și cultural-educativă.

Desfășurate sub semnul unui înalt spirit de responsabilitate, de atașament și dragoste față de Partidul Comunist Român, de secretarul său general, tovarășul Nicolae Ceaușescu — a cărui activitate închinată progresului României și bunăstării întregului popor, a fost relevată în toate luările de cuvînt — dezbaterile din cadrul conferinței au fost concentrate asupra unor obiective esențiale, subliniind hotărîrea oamenilor muncii de pe aceste meleaguri de a nu precupeți nici un efort pentru îndeplinirea și depășirea sarcinilor actualului cincinal. Vorbitorii — printre care: Constantin Pandele, director al Șantierului naval Drobeta-Turnu Severin, Mina Stîrbu, maistru, secretar al comitetului de partid de la Întreprinderea de confecții, Rafaiel Ciorăscu, secretarul comitetului comunal de partid Livezile, Nicolae Stolojescu, secretarul comitetului orășenesc de partid Orșova, Pavel Misaros, directorul Grupului T.C.H., Sofia Maxim, președinta C.A.P. Șimian, Jean Ciuciu, medic, secretarul comitetului de partid al Spitalului județean Mehedinți — au precizat că în prezent toate colectivele de muncă, toți comuniștii sînt angajați într-o vastă acțiune pentru identificarea și mobilizarea unor noi resurse în vederea creșterii contribuției județului la realizarea programului suplimentar de dezvoltare economică, pentru înlăturarea grabnică a tuturor neajunsurilor și înfăptuirea optimă a prețioaselor indicații ale secretarului general al partidului. Deosebit de important este — s-a subliniat — ca aceste obiective să fie realizate nu în orice condiții, ci numai și numai pe temeiurile unei înalte eficiențe economice. În acest context au fost formulate numeroase propuneri pentru ridicarea nivelului tehnic și calitativ al produselor, creșterea mai accentuată a productivității, diminuarea cheltuielilor materiale, gestionarea cu maximă eficiență a fondurilor.

Exigențe sporite au fost formulate și în ce privește perfectionarea stilului și metodelor de muncă ale organelor și organizațiilor de partid, ale organismelor de conducere colectivă, creșterea rolului lor în organizarea și conducerea tuturor sectoarelor economico-sociale, în unirea eforturilor tuturor oamenilor muncii mehedinteni pentru înfăptuirea în cele mai bune condiții a hotărîrilor Congresului al XI-lea al partidului.

Participanții la conferință au adoptat un program de măsuri, Apelul adresat tuturor cetățenilor, precum și mandatul încredințat celor 34 de delegați aleși să-i reprezinte la Conferința Națională a P.C.R.

Luînd cuvîntul în încheierea dezbaterilor, tovarășul CORNEL BURTICĂ, membru al Comitetului Politic Executiv, secretar al C

FAPTUL DIVERS

Arheologică

Cercetînd împrejurimile mu-icipiului Suceava, specialiștii e la Consiliul județean pentru crotirea naturii au descoperit i dealul Velnița, care străjuie rtierul Burdujeni, „ascunde" o devărată comoară pentru oa-enii de știință. Este vorba de mare acumulare de fosile re datează de milioane de ni, încă de pe vremea cînd și easta zonă se afla în adîncul ării Sarmatice. Un adevărat ăzeu oferit de natură, o sursă prețioasă de „muncă" pentru cercetători, geologi și paleontologi. După cum sîntem infor-mați, datorită importanței deosebite pe care o reprezintă, vor fi inițiate măsuri de ocrotire a dealului Velnița ca rezervație științifică.

Bieții pui!...

Noaptea tîrziu, la o fermă a cooperativei agricole din comuna Măxineni, județul Brăila, a izbucnit un incendiu. Cauza: un radiator căzut de la locul lui, fiind defectuos consolidat. Cum nimeni la ora aceea nu se afla la fața locului, focul a început să ia proporții. Pompierii militari au sosit în cea mai mare viteză, dar o parte din puii aflați înăuntru au căzut pradă flăcărilor mistuitoare. Acum se fac cercetări pentru a se stabili vinovații. Încă nu se știe cine va fi „ars" la buzunare. Pînă una, alta, să consemnăm faptul că înainte de producerea respectivului incendiu, conducerea cooperativei agricole fusese amendată de pompieri tocmai pentru modul defectuos în care se instalaseră sursele de căldură.

Nu erau filateliști

— Am auzit noi bine sau nu că sînteți un mare filatelist? — l-au întrebat pe un arădean doi necunoscuți.

— Sînt, într-adevăr, un mare colecționar de timbre, dar de unde știți?

— Cum de unde? Tot Aradul vă cunoaște. Avem aici cîteva serii de timbre rare care s-au epuizat de mult. Dacă vă interesează, ne găsiți la restaurantul din colț, vreo două ceasuri de-acum încolo.

La respectivul restaurant, ca și la altele din orașul de pe Mureș, cei doi petreceau nu cu orele, ci cu zilele, de parcă i-ar fi silit cineva să semneze condica de prezență. După ce au tot vindut ei timbre la unul și la altul, tocmai bine credeau că afacerea merge strună, a intrat miliția pe fir și le-a încurcat toate țițele. Și uite așa s-a aflat că respectivii se numeau Constantin Macanti și Ștefan Nicolae, autorii unei sustrageri de timbre dintr-o unitate filatelică din București.

Doi recidiviști în fața instanței

Aflîndu-se în trecere prin Găești, județul Dîmbovița, Maria Minoiu (44 ani) și Petre Nicolae (58 ani), din București, amîndoi recidiviști, au poposit și la un magazin. Dar nu cu gînd să cumpere. Așa se face că, încercînd să sustragă un șal de stofă din magazin și să se facă nevăzuți, cei doi au fost surprinși și imobilizați de cetățeni. Au fost chemate organele de miliție, care i-au arestat pe cei doi și i-au trimis în judecată conform procedurii speciale. Instanța i-a condamnat la cîte un an și șase luni închisoare. În ce o privește pe Maria Minoiu, instanța a decis să i se revoce beneficiul grațierii pedepsei de un an, urmînd ca ea să execute 2 ani și 6 luni închisoare.

De necrezut!

S-a întîmplat în apropierea comunei Șuțești, județul Brăila. Nicolae Dumitru, de profesie mecanic, voia cu orice chip să ajungă mai repede la Șuțești. S-a urcat la volanul unui autocamion parcat pe strada Rahovei din Brăila și a plecat la drum. Dar nu singur. I-a luat cu el și pe cei doi copii ai săi. La un moment dat, pierzînd controlul volanului, autocamionul a părăsit șoseaua și a luat-o oblu, pe o arătură. Din cauza hurducăturilor, s-a deschis ușa de la cabină, iar fetița sa, elevă la o școală generală, a căzut sub roțile mașinii. Și n-a mai putut fi salvată...

Ce faci omule de la volan?!...

Ziua în amiaza mare, pe Șoseaua Giurgiului din București s-a produs un grav accident de circulație. Făptașul: Octavian Stoilescu, în vîrstă de 19 ani, din București. La volanul autoturismului 6—B—118, proprietatea tatălui său, el a pornit la drum. Fără prea multă experiență, avînd permis de conducere de mai puțin de un an de zile, la un moment dat, O.S. a pierdut controlul volanului. Autoturismul a dat buzna spre un refugiu dintr-o stație de tramvai, unde a accidentat grav trei pietoni, iar un copil de doi ani și jumătate n-a mai putut fi salvat.

Rubrică realizată de
Petre POPA
cu sprijinul corespondenților „Scînteii"

ÎN CÎTEVA ZILE TREBUIE SĂ SE ÎNCHEIE

Recoltarea, transportul și depozitarea porumbului

• Mai este de cules producția de pe circa 225 000 hectare • Întreaga cantitate de porumb strînsă și aflată încă pe cîmp să fie grabnic pusă la adăpost • O înaltă îndatorire a fiecărei unități agricole – realizarea integrală, imediată, a obligațiilor contractuale

Recoltarea porumbului a intrat în stadiul final. Potrivit datelor centralizate la Ministerul Agriculturii și Industriei Alimentare, pînă la 7 noiembrie producția a fost strînsă în total de pe 92 la sută din suprafețele cultivate. **Mai este de cules recolta de pe circa 225 000 hectare**, lucrare care, avînd în vedere ampla mobilizare de forte mecanice și manuale, **se poate încheia în cîteva zile.**

Față de anul trecut situația este mai bună, dar recoltarea porumbului nu poate fi considerată încheiată decît atunci cînd **întreaga producție va fi transportată de pe cîmp, depozitată în cele mai bune condiții, iar toate unitățile agricole își vor achita integral obligațiile contractuale față de stat.** Facem această subliniere întrucît, potrivit datelor centralizate la ministerul de resort, rezultă că din producția totală culeasă pînă la 7 noiembrie pe cîmp se află peste 546 000 tone de porumb. Bunăoară, în cooperativele agricole din județul **Constanța** se află pe cîmp peste 60 000 tone de porumb, în **Olt** — 22 000 tone, **Ilfov** și **Botoșani** — cîte 20 000 tone, **Ialomița** 14 000 tone etc. Cu totul necorespunzătoare se prezintă situația din acest punct de vedere în întreprinderile agricole de stat, care mai au de transportat de pe cîmp peste 314 000 tone de porumb. Iată de ce acum — concomitent cu urgentarea recoltării porumbului de pe ultimele suprafețe — **organele și organizațiile de partid, comandamentele locale și conducerile unităților agricole au datoria să mobilizeze toate mijloacele la transportul și depozitarea în cele mai bune condiții a întregii producții de porumb.**

Concomitent cu intensificarea acestor lucrări, conducerile unităților agricole trebuie să asigure **îndeplinirea integrală a obligațiilor contractuale față de stat** pentru constituirea fondului centralizat la porumb, sarcină de mare importanță economică. Întrucît toate unitățile agricole au obligația să se achite integral de sarcinile contractuale la porumb pînă la 15 noiembrie, s-au întocmit grafice pe județe și unități agricole producătoare, prevăzîndu-se cantitățile care trebuie livrate zilnic la bazele de recepție. Cele mai mari restanțe se înregistrează în unitățile agricole de stat și cooperatiste din județele **Bihor, Satu Mare, Constanța, Arad, Ilfov, Tulcea, Botoșani, Alba, Dîmbovița, Mureș, Vaslui.** Iată de ce este imperios necesar să fie luate măsuri ferme, pentru ca livrările cantităților de porumb contractate cu statul să se facă ritmic, în conformitate cu graficele întocmite, astfel încît întreaga acțiune să se încheie la termenul stabilit. Pentru impulsionarea livrărilor se cere combătută tendința conducerilor unor unități agricole de a depozita mai întîi porumbul în pătulele și magaziile proprii, de unde să fie transportat apoi la bazele de recepție. Munca trebuie să fie astfel organizată încît, direct din cîmp, producția să fie livrată în primul rînd pentru achitarea obligațiilor contractuale față de stat și, apoi, în strînsă concordanță cu nivelul producției realizate, să fie constituite fondurile pentru alte destinații. La rîndul lor, conducerile unităților de stat de preluare și valorificare a produselor agricole trebuie să renunțe la atitudinea pasivă, pe care o manifestă nu în puține cazuri, și să treacă la o muncă concretă de teren, în unitățile agricole, unde au datoria să organizeze și să grăbească livrările.

Acum, cînd lucrările agricole de toamnă sînt în stadiul final, sub îndrumarea directă a organizațiilor de partid, conducerile unităților agricole trebuie să ia măsuri eficiente ca toate roadele toamnei, care se mai află pe cîmp, și în primul rînd porumbul, să fie transportate și depozitate în cele mai bune condiții. Este o înaltă îndatorire patriotică a lucrătorilor de pe ogoare, a fiecărei unități agricole de a-și îndeplini cu cinste obligațiile contractuale față de stat pentru formarea fondului central de produse agricole, condiție esențială a creșterii bunăstării lor, a întregii societăți.

Aurel PAPADIUC

LA I.A.S. AFUMAȚI – ILFOV

Acțiuni contrare celui mai elementar simț gospodăresc

Cei care risipesc porumbul și cocenii să fie trași la răspundere

Recoltarea porumbului cu grijă, pentru evitarea risipei, stringerea tuturor cantităților de coceni și conservarea lor în vederea completării bazei furajere constituie sarcini de mare răspundere pentru toți oamenii muncii de pe ogoare, pentru toate organele agricole de specialitate. Din păcate, această necesitate nu este înțeleasă și respectată pretutindeni. Iată un caz care dovedește o gravă lipsă de răspundere pentru gospodărirea roadelor cîmpului: la ferma nr. 9 a întreprinderii agricole de stat Afumați, județul Ilfov, după ce porumbul a fost recoltat cu combina, cocenilor li s-a dat foc.

Sîntem la fața locului pe terenurile fermei amintite. Pe o suprafață de 40 hectare, terenul a fost pîrjolit. Mari cantități de coceni — furaj deosebit de valoros pentru vite — au fost prefăcute în cenușă, la pierdere adăugîndu-se și știuleți care, dintr-o gravă neglijență, nu au fost strînși de pe teren. De ce se procedează așa? Conducerea întreprinderii afirmă că prin arderea cocenilor terenul poate fi arat mai repede și mai ușor, ignorînd total faptul că prin această practică se risipesc furaje prețioase. „Teoria" este infirmată de faptul verificat că mari cantități de coceni s-au distrus prin ardere, iar odată cu ei au ars și destui știuleți. De aceea, practica este condamnabilă. Toate acestea demonstrează, în primul rînd, usurința de-a dreptul revoltătoare cu care poate fi privită o sarcină economică de primă importanță precum aceea a valorificării tuturor roadelor cîmpului. De ea se fac vinovați directorul acestei întreprinderi — Alexandru Cocoșilă, inginerul-șef — Ștefan Vasilescu, șeful de fermă — Ion Pădureanu și alte cadre cu munci de răspundere care vor trebui să dea seamă pentru daunele provocate. În al doilea rînd, se dovedește lipsa de control din partea organelor județene de partid, de stat, a direcției agricole, a Departamentului I.A.S., care nu au sesizat asemenea grave abateri.

În cursul zilei de luni cocenii nu mai ardeau, dar risipă se făcea în continuare. La ferma amintită, 4 combine „Gloria" recoltau porumbul sub formă de boabe. În urma combinelor rămîneau destui știuleți care erau acoperiți de puzderia de coceni tocați. Peste multi trecuseră roțile combinelor, astfel încît recuperarea lor era aproape imposibilă. De pe o suprafață relativ mică, de 4—5 metri pătrați, au putut fi strînși aproape 10 știuleți mai mari și mai mici. De data aceasta fără „teorii" și „scuze". Nici n-ar fi fost cu putință să fie invocate în fața faptelor acuzatoare.

Interesele economiei țării cer ca întreaga recoltă de porumb, fie că este vorba de știuleți sau de coceni, să fie strînsă și depozitată cu cea mai mare grijă și răspundere. Practici asemenea celor întîlnite la I.A.S. Afumați trebuie combătute și înlăturate cu hotărîre, iar cei vinovați să suporte rigorile legii.

Ion HERȚEG

Pe terenurile I.A.S. Afumați, județul Ilfov, o imagine care cuprinde circa 100 de mp. Se văd clar, în urma combinelor, cocenii de porumb risipiți și, printre ei, mulți știuleți

(Urmare din pag. I)

rile de construcții, cît și montarea utilajelor le vom face cu forțe proprii". Angajamentul este de pe acum însoțit de fapte.

Cu același înalt simț de răspundere au fost abordate și celelalte probleme ale circumscripției. Gh. Georgescu — președintele comitetului de cetățeni, Maria Dăscălescu, Alex. Bărbulescu, Boris Coretchi, Stan Berbec — secretarul uneia dintre organizațiile de bază din cartier, și ceilalți participanți la dezbatere au analizat în spirit critic și autocritic rezultatele de pînă acum, activitatea comitetelor de cetățeni și a asociațiilor de locatari din circumscripție, cauzele colaborării mai puțin fructuoase cu deputatul lor, abaterile de la regulile de bună convețuire de care s-au făcut vinovați unii dintre locuitorii cartierului. Totodată, în numele cetățenilor din circumscripție s-au angajat să organizeze mai bine activitățile patriotice, și în special participarea la sistematizarea piriului Dîmbu, asfaltarea și repararea străzilor, întreținerea și extinderea spațiilor verzi, colectarea fierului vechi ș.a.m.d.

Întîlnirea dintre alegătorii din circumscripția electorală nr. 3 și candidatul lor, Ion Paraschiv — primul secretar al comitetului municipal de partid — a prilejuit de asemenea o analiză profundă, responsabilă a stilului de muncă al primăriei, a lipsurilor din activitatea unor organe și instituții locale de specialitate, ceea ce a condus — ca de fiecare dată la întîlnirile primarului cu cetățenii — la un dialog deschis, liber, principial, pe probleme de cel mai larg interes pentru viața și activitatea întregului municipiu Tovarășa Gapi Popescu, din str. Vlad Țepeș nr. 24, de exemplu, a criticat faptul că se permite funcționarea într-o locuință a unor secții ale Întreprinderii de prestări servicii; imputerniciții asociației de locatari din str. 23 August nr. 68, Bocartier — vom participa și noi plantînd 5 000 de arbori și pomi fructiferi"; „vom executa toate lucrările necalificate la asfaltarea și canalizarea străzilor" — a spus, în numele cetățenilor, Gh. Simionescu din str. I. L. Caragiale nr. 59: „împreună cu primăria — a spus cetățeanul Petre Bănică — vom depista toate spațiile comerciale nefolosite din cartier, pentru redarea lor în circuitul economic". Și, așa cum aveam să constatăm a doua zi la primărie o bună parte din propunerile concrete făcute de cetățeni deveniseră sarcini la ordinea zilei pentru organele și instituțiile locale de specialitate.

Ploieștenii, înscriși la cuvînt, dar mai ales la faptă

ris Constantin, a exemplificat lipsa de operativitate și superficialitatea cu care își fac datoria unii lucrători de la grupul de gospodărie comunală și locativă: Gh. Simionescu, locatar de pe str. I. L. Caragiale nr. 59, a reproșat primăriei că nu reglementează folosirea terenurilor virane din oraș; la rîndul său, Mișu Gheorghe, responsabilul uneia din unitățile de control al oamenilor muncii, a criticat faptul că unitățile din cartier nu sînt îndrumate și sprijinite permanent în activitatea lor.

Dezbaterile nu s-au rezumat însă la critici. Cetățenii s-au angajat să participe direct la eforturile materiale și financiare făcute de către municipalitate: „la ofensiva împotriva poluării — a spus Stela Enescu, secretara organizației de bază din

Drumul atît de scurt de la vorbă la faptă, de la inițiativă la acțiune concretă, de la sesizare la măsură fermă, caracterizează de altfel întreaga activitate desfășurată la Ploiești în actuala campanie electorală.

— O bună parte din propunerile făcute de cetățeni, cu prilejul adunărilor pentru desemnarea candidaților și mai ales la întîlnirile cu candidații, chiar dacă acestea din urmă — ne spunea tovarășul Avram Matei, secretarul Consiliului municipal al Frontului Unității Socialiste — sînt abia la început, și-au și găsit rezolvarea sau sînt în curs de rezolvare. Astfel, în circumscripția electorală nr. 10 se execută trotuare și se toarnă asfalt pe străzile Sputnic și Flacăra. Pe strada Pădurii din circumscripția nr 14 se lucrează intens la repararea carosabilului. De 10 zile se lucrează la repararea străzii Izvoare din circumscripția nr. 17, iar în circumscripțiile nr. 15 și 17 se asfaltează străzile Lămîiței și Naiului. Toate aceste lucrări se desfășoară cu sprijinul și participarea nemijlocită a cetățenilor. După primele 11 întîlniri dintre candidați și alegători, programul de activitate al viitorului consiliu popular a fost îmbunătățit prin includerea în prevederile sale a unor lucrări de alimentare cu apă pe strada Lucernei, construirea unei grădinițe pe strada Dumbravei, îmbunătățirea rețelei de canalizare în circumscripția nr. 14 și altele. Prin mobilizarea cetățenilor la executarea unor lucrări necalificate la construcțiile de locuințe se vor face economii de 7 500 lei la fiecare apartament și se vor scurta termenele de execuție.

Un început bun, promițător, semnificativ pentru climatul de profundă angajare politică și civică în care se desfășoară la Ploiești, ca de altfel în întreaga țară, campania electorală, pentru înalta răspundere cu care sînt dezbătute în cadrul întîlnirilor dintre candidați și alegători problemele de fond ale îndeplinirii planului de dezvoltare economică, ale activității pe șantierele constructiei de locuințe și de dotări tehnico-edilitare, ale autogospodăririi municipiului.

(Urmare din pag. I)

ba de o nuntire cosmică, de comuniunea omului cu natura, de continuare a vieții, a materiei, la infinit. Consider că descrierile cunoscute din lucrările literare, preluate aidoma în pictură ar deveni simpliste, didactice. Abordarea unor teme foarte cunoscute nu-și atinge scopul decît în momentul în care artistul le relevă sensurile adînci, spirituale, le dă o înfățișare nouă, nemulțumindu-se a repeta obedient ce s-a mai spus sau pictat. Numai așa cred că poate să dispară ceea ce se cheamă „criza de inspirație", căci absolutizarea tematicii ca și absolutizarea mijloacelor nu au dus niciodată la bune rezultate. Decisivă pentru valoarea operei sînt adîncimea și intensitatea actului creator, act ce se produce mai întîi în conștiință. Tematica poate fi măreață, iar opera — hibridă, ceea ce nu înseamnă cîtuși de puțin că tema e de vină...

— Între cerințele și asteptările unui public mereu mai larg și creația artistică există o comunicare fertilă și stimulatoare. Care sînt condițiile acestui dialog menit să permită atît cunoașterea realităților artistice, cît și înfăptuirea actului educativ prin mijloacele specifice artei?

minți spiritul de ordine și sensul pozitiv al unor acțiuni — artistul convinge mai întîi inima prin transmiterea emoțiilor lui și declanșarea în privitor a acelorași trăiri. Nu putem convinge pe nimeni de ceea ce noi însine nu credem. Rezultatul muncii artistice

obiecte cu pretenții artistice. Arta ca atare depinde de natura spirituală a transmiterii și nu este operație strict vizuală (nu tot ce se vede cu ochiul este artă). Circuitul de sensibilitate între artist și lume este de fapt continua cercetare pe care artistul o

ETICA ACTULUI CREATOR

— Artistul este principalul factor de răspundere în stabilirea acestui dialog. El răspunde în fața poporului de opera lui, de modul în care o zămislește, de felul cum o realizează și o propagă. Cred că rolul artistului în educarea maselor nu are o măsură prestabilită: dar el poate deveni imens dacă ținem seama de faptul că zona prin care se adresează, cu precădere, ființei umane este aceea a sensibilității. Așa cum oratorul se adresează maselor apelînd la logică, trezind în

depinde de valoarea emoțională încorporată de artist. Lucrarea, fie ea pictură, sculptură, grafică sau artă decorativă, se produce în urma unei emoții continui, dilatate, emoție declanșată în conștiința creatoare de marea lui aderență, ca luptător pentru acel țel luminos, care este al întregului popor. În măsura în care această emoție se materializează în culoare, bronz sau cu ajutorul acului de gravat și se transmite celorlalți, opera există. Altfel nu există decît

face asupra vieții din jur, a vieții sociale, a vieții natiunii și a celei individuale.

— Puteți defini sensul etic al noțiunii de „angajare?".

— Angajarea unui artist, cred eu, nu înseamnă acceptarea pasivă a unei solicitări din partea colectivității ci o datorie pe care aceasta o simte în mod firesc, înțelegînd cauza lumii, a țării, dreptatea cauza lui. Eu simt, de pildă, toate aceste necesități, dar mă angajez doar în acele domenii în care capacitățile mele, tipul meu de sensibilitate se dovedesc a fi utile, acolo unde simt că pot răspunde mai bine cu tot ceea ce îmi inchipui că am mai bun. Este, dacă vreți, o chestiune morală: onestitatea joacă aici un rol important, căci, să nu ne mintim, nu putem face bine, durabil, orice, în orice domeniu. Fiecare trebuie să-și cunoască bine propriile puteri, spre a se dărui cauzei educării prin pictură — aceasta numesc eu onestitate artistică. De aceea, nu există o scuză pentru nereușita angajamentelor luate peste nivelul pregătirii de care dispunem fiecare. A acționa în această zonă spirituală care este arta cere o angajare deplină, cu toate fibrele ființei creatoare, în viața colectivității din care facem parte. În marea frescă multicoloră pe care creatorii se străduiesc să o împlinească potrivit realizărilor mărețe din patria noastră și așa, cum o merită pe deplin minunații fii ai acestei țări, există loc pentru toate culorile și nuanțele talentelor individuale puse în slujba acestui nobil scop.

Cuvîntul cititorilor, CUVÎNTUL OAMENILOR MUNCII

SESIZĂRI, OPINII, PROPUNERI

Pentru a răspunde cerințelor stringente de valorificare superioară a fondului funciar

Emil NEGRUȚIU, profesor emerit, Cluj-Napoca:

Clujul se numără printre județele cu majoritatea terenurilor agricole situate în pante și pe văi înguste, supuse eroziunii, inundațiilor și excesului permanent sau temporar de umiditate. S-au făcut și se fac eforturi materiale și financiare impresionante din partea statului pentru sporirea capacității de producție a terenurilor din județul nostru. Sîntem datori să colaborăm, să ne sprijinim reciproc, să acționăm în comun pentru ca aceste investiții să-și dovedească eficiența prin producțiile pe care le obținem, prin conservarea acestei avuții de neprețuit pe care o reprezintă pămîntul.

Legat de aceasta aș avea de făcut unele propuneri care, aplicate, după părerea mea, ar duce la amplificarea activității de valorificare superioară a pămînturilor:

1. Întărirea sectorului de cercetare în domeniul îmbunătățirilor funciare pe lîngă institutul agronomic, stațiunea experimentală agricolă Turda sau în cadrul oficiului de îmbunătățiri funciare — sector care este slab reprezentat în întreaga Transilvanie. Această propunere este în deplină concordanță cu opinia consiliului tehnico-științific zonal al Academiei de științe agricole și silvice.

2. Păstrarea unei evidențe speciale a terenurilor amenajate pe bazine hidrografice pentru a putea urmări eficiența tehnică și economică a lucrărilor executate, a investițiilor făcute.

3. Respectarea obligațiilor — conform legislației în vigoare — cu privire la întreținerea lucrărilor executate, atît de către unitățile de specialitate, cît și de unitățile de producție pe teritoriul cărora există aceste lucrări.

4. Dat fiind cadrul natural al județului Cluj, care impune numeroase și complexe lucrări de amenajare hidroameliorativă, se consideră necesar și util ca județul nostru să fie decretat județ etalon pentru lucrările de îmbunătățiri funciare din zonele cu relief frămîntat, deschizîndu-se șantiere de interes republican.

5. Este necesar să se amelioreze eficiența actualului sistem organizatoric al unităților care se ocupă de îmbunătățiri funciare, în sensul comasării lor într-o singură unitate de proiectare, execuție, întreținere și exploatare sub o conducere unitară pe plan județean. Aceasta, deoarece există numeroase întreprinderi și suprapuneri în activitatea ce o desfășoară în realizarea unor lucrări complexe, de interes general. În cazul în care o asemenea organizare nu este posibilă, trebuie găsite căi mai eficiente de colaborare și cooperare între unitățile existente — evitînd dispersarea forțelor și mijloacelor materiale (O.C.O.T., O.I.F., O.G.A.), precum și a lucrărilor care se execută.

6. Pentru crearea unei puternice opinii de masă în rîndurile tuturor lucrătorilor, aș propune organizarea unor forme de instruire și de informare prin schimburi de experiență la nivelul județului, dezbateri publice, editarea unor broșuri cu mare circulație și popularizarea mai largă prin presă a proiectelor și raționalizărilor.

„La noi în uzină"

Constantin BĂDUȚĂ, Preparația cărbunelui din Petrila, județul Hunedoara:

Așa se intitulează programul pe care-l pregătește în prezent brigada artistică de la Preparația cărbunelui Petrila în vederea prezentării în cadrul celei de-a II-a ediții a Festivalului național „Cîntarea României". Pentru ca programul să fie cît mai mobilizator, educativ, instructorul Grigore Baciu, lăcătuș și secretar al organizației U.T.C. la formația haldă, a ales textele în așa fel încît ele să oglindească cît mai firesc munca preparatorilor de cărbune, întrecerea socialistă care se desfășoară aici, eforturile încununate de succes în direcția sporirii producției și a productivității muncii, ridicării calității, criticii constructive la adresa celor încă certați cu disciplina și a „plimbăreților", în așa fel ca aceste lipsuri să fie înlăturate neîntîrziat. Printre artiștii amatori din această brigadă se numără și tinerii Maior Ferencz, Marinela Marindescu, Ioan Luca, Maria Mathe, Maria Sascău, Maricica Ciaușu și alții.

Nici un deșeu nu-i de ignorat

Gheorghe SIMION, membru în comitetul de stradă de pe Aleea Salcîmilor nr. 18, Bîrlad:

Problema economiilor de materii prime și materiale este de interes național. Au devenit mișcare de masă acțiunile gospodărești de recuperare a tuturor deșeurilor utilizabile, ceea ce reflectă o înaintată atitudine patriotică.

În municipiul Bîrlad acestei acțiuni nu i se acordă însă toată atenția cuvenită. E drept, în centru, există un asemenea loc pentru colectarea deșeurilor, dar în cartierele orașului, situația este cu totul alta. Deșeurile de hîrtie și textile se ard, iar cu deșeurile metalice nu este posibil să călătorești în autobuze. Eu locuiesc în cartierul de pe deal, de unde pînă la centrul de achiziții sînt vreo doi km. Am peste 60 de ani și nu pot căra în spate circa 100 kg de deșeuri. Să plătesc din buzunarul propriu o furgonetă nu rentează. Propun o soluție: să se înființeze și în Bîrlad centre volante de achiziționare a deșeurilor de tot felul; pot fi antrenați în acest scop și elevii școlilor, iar, cel puțin lunar, gestionarul centrului de colectare să treacă pe la aceste puncte volante, de unde s-ar putea ridica importante cantități de felurite deșeuri.

Ecouri la sesizările rubricii

● Răspunsul conducerii **Institutului de cercetare și proiectare pentru celuloză și hîrtie Brăila** la nota „S-au adunat, au constatat și... dusi au fost. Așa trebuie să se desfășoare controlul și ajutorul?", publicată în ziarul nr 10 928, menționează, între altele, următoarele:

„În cazul obiectivului de la Dej, proiectarea se asigură de către zece institute și întreprinderi, institutul nostru avînd calitatea de proiectant general și proiectant de specialitate pentru lucrările de tehnologie. Proiectele de executie necesare la peste 60 la sută din volumul de construcții, de pildă, sînt asigurate de I.S.P.E.-București, prin filiala din Timișoara, I.C.P.I.L.A. București, prin filiala din Brașov, și I.C.P.M.C. București

Ne însușim criticile care ni se aduc în articol și, cu prilejul analizei ce a avut loc recent cu toți factorii de răspundere din institut, s-au pus în evidență cerințele privind mai buna organizare a activității de proiectant general. În acest sens, s-au luat o seamă de măsuri: s-a întărit compartimentul de coordonare a activității de proiectare pentru fabrica de celofibră prin repartizarea a încă unui inginer cu experiență în colectivul șefului de proiect; s-a reanalizat graficul de proiectare, în ideea asigurării cu proiecte de execuție a tuturor obiectivelor (punctelor de lucru), ceea ce va asigura constructorului un front mare de lucru; s-a stabilit ca, pînă la finele anului, volumul de construcții și montaj asigurat cu documentație să fie de circa 200 milioane lei; eșalonarea proiectării va fi astfel făcută încît să asigure ritm normal de desfășurare a lucrărilor pe șantier și, implicit, punerea în funcțiune a obiectivului în termen; se va interveni la nivel de conducere de institut, centrală și minister pentru a mobiliza suplimentar subproiectanții, care asigură cu proiecte de execuție un volum important de construcții

Din analiza ocazionată de semnalul critic publicat în «Scînteia» a rezultat că elaborarea proiectelor pentru planul de investiții din anul 1978 va continua și în trimestrul I al anului viitor. Se va urmări însă ca documentațiile să se elaboreze în ordinea impusă de fluxul tehnologic de execuție a lucrărilor pe șantier, asigurînd constructorului continuitate și front de lucru la nivelul potențialului uman și tehnic de care dispune".

● La sugestiile publicate în ziarul nr. 10 894, sub titlul „În întîmpinarea cerințelor cetățenilor", **Comitetul executiv al Consiliului popular al municipiului Rm. Vîlcea** ne-a comunicat că în planul de dezvoltare economico-socială a municipiului pe anul 1978 s-a prevăzut construirea unei piețe agroalimentare în cartierul Ostroveni. Pentru îmbunătățirea transportului în comun în zonă, odată cu darea în folosință a podului Olănești 2 (trimestrul al IV-lea a.c.), autobuzul sapte barat va fi dirijat prin cartier, cu o prelungire de traseu de 3 km, rezolvînd în acest fel o doleanță mai veche a cetățenilor. În ce privește întreținerea și dotarea parcului „Zăvoi", răspunsul precizează că din acest an parcul a fost declarat grădină botanică și transferat în administrarea directă a Muzeului județean Vîlcea. În anul viitor vor fi întreprinse măsuri pentru construirea unor sere, innobilarea cu material dendrologic valoros și încadrarea cu personal de specialitate și de servire corespunzător.

„Asigurăm redacția ziarului «Scînteia» — se menționează în răspuns — că sugestiile și propunerile cetățenilor stau permanent în atenția comitetului executiv, pentru dotarea edilitar-socială corespunzătoare a tuturor cartierelor și continua înfrumusețare a municipiului".

Cu prilejul celei de-a 60-a aniversări a Marii Revoluții Socialiste din Octombrie

RECEPȚIE LA AMBASADA UNIUNII SOVIETICE

Ambasadorul Uniunii Sovietice la București, V. I. Drozdenko, a oferit, luni seara, în saloanele ambasadei, o recepție cu prilejul celei de-a 60-a aniversări a Marii Revoluții Socialiste din Octombrie.

La recepție au luat parte tovarășii Emil Bobu, Ion Dincă, Dumitru Popescu, Ilie Verdeț, Iosif Banc, Ion Coman, Miu Dobrescu, Nicolae Giosan.

Erau prezenți membri ai C.C. al P.C.R., ai Consiliului de Stat și ai guvernului, conducători de instituții centrale și organizații obștești, vechi militanți ai mișcării muncitorești, ai luptei antifasciste din țara noastră, activiști de partid și de stat, generali și ofițeri superiori, personalități ale vieții științifice și culturale, ziariști.

Au fost de față șefi ai misiunilor diplomatice acreditați la București, atașați militari, alți membri ai corpului diplomatic.

Au luat, de asemenea, parte membrii delegației Asociației de prietenie sovieto-română, condusă de Oleg Iakovlevici Kasianenko, vicepreședinte al conducerii centrale a asociației, ministrul industriei ușoare al R.S.S. Ucrainene, care ne vizitează țara.

Recepția s-a desfășurat într-o atmosferă caldă, prietenească.

★

Cu prilejul celei de-a 60-a aniversări a Marii Revoluții Socialiste din Octombrie, ambasadorul Uniunii Sovietice la București, V. I. Drozdenko, a vorbit, luni, la posturile noastre de radio și televiziune.

(Agerpres)

Depunerea unor coroane de flori

Cu prilejul celei de-a 60-a aniversări a Marii Revoluții Socialiste din Octombrie, luni dimineața, la Monumentul lui V.I. Lenin și la Monumentul eroilor sovietici din Capitală a avut loc solemnitatea depunerii de coroane de flori din partea Comitetului Central al Partidului Comunist Român, a Consiliului de Stat și a Guvernului Republicii Socialiste România, precum și din partea Comitetului municipal București al P.C.R. și a Consiliului popular municipal, și din partea Consiliului General A.R.L.U.S.

Au participat tovarășii Emil Bobu, membru al Comitetului Politic Executiv, secretar al C.C. al P.C.R., vicepreședinte al Consiliului de Stat, Ion Dincă, membru al Comitetului Politic Executiv al C.C. al P.C.R., reprezentanți ai Comitetului municipal București al P.C.R. și ai Consiliului popular municipal, membri ai Biroului Consiliului General A.R.L.U.S., reprezentanți ai unor instituții centrale și organizații obștești, generali și ofițeri superiori, oameni ai muncii din întreprinderi și instituții bucureștene.

Au fost de față V.I. Drozdenko, ambasadorul Uniunii Sovietice la București, și membri ai ambasadei.

După depunerea coroanelor, cei prezenți au păstrat un moment de reculegere.

Cronica zilei

La magazinul „Muzica" din Capitală a avut loc, luni la amiază, inaugurarea decadei discului sovietic, ce se înscrie în ampla paletă de manifestări dedicate celei de-a 60-a aniversări a Marii Revoluții Socialiste din Octombrie.

În cadrul expoziției organizate cu acest prilej sînt prezentate și puse la dispoziția publicului discofil din țara noastră creații de o mare varietate. Un panou este consacrat operelor dedicate lui Vladimir Ilici Lenin, precum și cîntecelor revoluționare care au însuflețit la luptă popoarele sovietice în cel mai de seamă moment al istoriei lor. Expoziția ilustrează în continuare bogata activitate editorială din U.R.S.S. privind diferite genuri ale muzicii, lucrări ale compozitorilor ruși și sovietici din patrimoniul universal, în interpretarea unor valoroase formații și cunoscuți soliști sovietici.

La deschidere au rostit alocuțiuni Teodor Cartis, directorul Casei de discuri „Electrecord", și V.S. Gusak, consilier al Ambasadei Uniunii Sovietice la București.

Erau prezenți Ladislau Hegedus, secretar de stat la Consiliul Culturii și Educației Socialiste, reprezentanți ai Ministerului Afacerilor Externe, ai Uniunii compozitorilor, numeroși oameni de artă și cultură.

Au participat B.I. Minakov, ministru consilier al Ambasadei Uniunii Sovietice la București, și membri ai ambasadei.

★

Ieri a părăsit capitala delegația Federației Italiene a Voluntarilor pentru Libertate, condusă de senatorul Paolo Emilio Taviani, președintele acestei federații. Oaspeții au avut întîlniri și convorbiri la Comitetul foștilor luptători antifasciști, la Comitetul organizatoric al veteranilor din războiul antifascist, precum și la Consiliul municipal al F.U.S. din Constanța și la Consiliul județean al F.U.S. din Tulcea. Au fost vizitate obiective economice, instituții culturale din Dobrogea și județul Brașov.

Vizita s-a desfășurat într-o atmosferă prietenească.

tv

PROGRAMUL I

9,00 Teleșcoală
10,00 Antologia filmului pentru copii și tineret : Stan și Bran în Vestul sălbatic.
11,00 „A te sprijini pe propriul tău pămînt" — spectacol literar-muzical-coregrafic realizat la I.A.S. Ograda — Ialomița.
11,45 Telex.
11,50 Închiderea programului.
16,00 Telex.
16,05 Teleșcoală.
16,35 Cursa de limbă engleză.
17,05 La volan — emisiune pentru conducătorii auto.
17,20 Muzică ușoară cu Norina Alexiu.
17,35 Din țările socialiste.
17,50 Artiști ai scenei lirice românești.
18,30 Lecții TV pentru lucrătorii din agricultură.
19,00 Întrebări și răspunsuri.
19,20 1001 de seri.
19,30 Telejurnal ● În întîmpinarea alegerilor de la 20 noiembrie.
19,50 Roadele politicii partidului de dezvoltare economico-socială a țării. Azi, județul Covasna.
20,10 Seară de teatru : „Tragedia optimistă" de Vsevolod Vișnevski. În românește de Tudor Soimaru. Înregistrare de la Teatrul Național din București.
22,00 Mai aveți o întrebare ? — Viața rațională — sănătate.
22,25 Telejurnal.

PROGRAMUL II

19,50 Film serial pentru copii : Ivanhoe — episodul 3.
20,15 Viața economică a Capitalei. Pregătirea producției pentru 1978.
20,45 Tineretul Capitalei.
21,15 Telex.
21,20 La lunciile soarelui. Microantologie de poezie populară.
21,35 Muzică de cameră.

vremea

Timpul probabil pentru zilele de 9, 10 și 11 noiembrie. În țară : Vremea se menține relativ caldă, deși temperatura aerului va înregistra o scădere ușoară în a doua parte a intervalului, în regiunile din vestul și nordul țării. Cerul va fi variabil, cu înnorări mai pronunțate în Banat, Crișana, Transilvania, Maramureș și în nordul Moldovei, unde local va ploua. În rest, ploi izolate și burnițe slabe. Vîntul va sufla potrivit, predominînd din sectorul nord-vest, cu unele intensificări locale de scurtă durată spre sfîrșitul intervalului. Temperaturile minime vor fi cuprinse între zero și 10 grade, iar cele maxime între 8 și 18 grade. Ceață locală, îndeosebi dimineața și seara. **În București :** Vreme relativ caldă, cerul va fi temporar noros, favorabil burniței. Vînt în general slab, ceață mai ales dimineața și seara. Temperatura ușor variabilă.

RĂSFOIND PRESA STRĂINĂ

„LE MONDE"

„Chimia ecologică" își propune o senzațională revoluție în domeniul energetic

● O plimbare în cea mai formidabilă uzină chimică din lume : pădurea ● Aerul și apa pot lua locul petrolului ? ● Rezervele de carbon conținute în aer și în rocile calcaroase sînt de trei ori mai abundente decît cele constituite de huilă, petrol și gaze naturale ● A transforma natura, — dar și a învăța de la natură

Sub titlul **„Spre o chimie ecologică"**, *profesorul Jacques Livage de la Universitatea Paris—VI publică în suplimentul tehnico-științific al ziarului „Le Monde" un interesant articol cu privire la perspectivele chimiei organice. Subliniind că aceasta joacă un rol-cheie în lumea modernă, autorul relevă că, în țările bogate, realizările industriale obținute prin aplicarea acestei științe s-au bazat pînă acum pe materii prime* **scumpe, epuizabile și poluante.** *Îndeosebi, în condițiile actuale, cînd prețurile acestor materii prime au crescut pe piața mondială, devine imperios necesar ca cercetările să fie concentrate în direcția deschiderii unor căi noi în chimie care să ducă la* **transformarea unor materii prime ieftine și abundente, cum sînt aerul și apa,** *în produse utile, prin procedee noi, revoluționare, pe care însăși natura le recomandă.*

Cititorii care duminică se duc să respire aerul pur al pădurii își dau oare seama că de fapt ei **se plimbă în mijlocul celei mai formidabile uzine chimice din lume ?** Fiecare arbore, chiar fiecare frunză constituie o veritabilă uzină unde se efectuează una din reacțiile chimice cele mai importante : **fotosinteza, care transformă molecule simple, apa și gazul carbonic din aer, în materialele mai elaborate — hidrați de carbon.** Pe această cale, 100 miliarde de tone de carbon sînt recuperate în fiecare an la suprafața pămîntului. Tot carbonul conținut în materia vie, animală și vegetală, provine, direct sau indirect, din această reacție. Pe lîngă aceasta, uzinele noastre apar derizorii și, totuși, ce poate fi mai simplu decît fotosinteza ? **Aerul și apa sînt materii prime abundente ; energia este pe de-a-ntregul furnizată de razele solare.** Poluare nu există pentru că singurul „deșeu" care rămîne este oxigenul pe care îl respirăm.

Pe de altă parte, omul a creat o enormă industrie, avînd drept scop transformarea materiilor carbonate naturale în benzină sau materiale plastice. În acest scop, în loc să se urmeze calea firească, ce constă în a însuma molecule simple și abundente pentru a fabrica molecule mai complexe, se utilizează materiale atît de elaborate ca petrolul, care se „fărîmițează" în bucăți mici. În aceasta constă doar operația de cracare, ce se efectuează în rafinării. Apoi bucățelele sînt utilizate în diferite ramuri ale industriei organice și, cînd nu se știe cum să fie folosite, ele sînt arse (flăcările care se văd în jurul rafinăriilor) sau sînt răspîndite pe sosea (asfaltul). Se produce, astfel, o mare risipă și apare un serios pericol pentru viitor căci, **în cîteva ore, se distrug produse pe care natura le-a creat în milioane de ani.**

Brusca urcare a prețurilor petrolului și problemele politice pe care le ridică repartizarea lui inegală pe glob au atras atenția asupra acestei probleme. Cum nu se pune nicidecum chestiunea de a se reduce consumul, privirile se îndreaptă spre chimist pentru a-l întreba : ESTE POSIBIL SĂ SE CREEZE O NOUĂ INDUSTRIE CARE SĂ UTILIZEZE MATERIILE PRIME ABUNDENTE ȘI IEFTINE ? Problema a devenit urgentă. Ce răspuns i se poate da astăzi ?

De fapt, răspunsul comportă două aspecte. Mai întîi, **ce materii prime pot fi alese și apoi cum să fie ele transformate în bunuri de consum ?** Ca urmare a cercetărilor întreprinse de specialiști, se pare acum că **oxidul de carbon** (CO) și **gazul carbonic** (bioxidul de carbon = CO_2) ar putea să înlocuiască petrolul. Acestea sînt materii abundente care pot fi procurate din aer, din descompunerea rocilor calcaroase sau din arderea deșeurilor. Se estimează astăzi că **rezervele în carbon conținute în aer și în rocile calcaroase sînt de trei ori mai abundente decît cele constituite de cărbunele fosil** (huilă, petrol și gaz natural).

Și alt avantaj : **ciclul oxizilor de carbon este extrem de scurt.** Ei se refac imediat în cursul arderii oricărei materii carbonice. Deci rezervele nu riscă să se epuizeze, ceea ce nu este cazul la petrol, care are nevoie de milioane de ani pentru a se forma din nou.

Sînt de prevăzut două etape. Pe termen mijlociu, **oxidul de carbon** va lua, treptat, stafeta : în timp ce, pe termen lung, **gazul carbonic** ar putea să devină principalul și chiar singurul agent de sinteză organică. Acționînd asupra apei sau hidrogenului, **aceste gaze ar permite să se fabrice produse de bază ale industriei organice : carburanți, materiale plastice și chiar proteine.** Oare este realizabil acest lucru ? **Este posibil să se dezvolte o industrie organică bazată pe oxizi de carbon și nu pe petrol ?**

Răspunsul este mai mult decît pozitiv. Cu atît mai mult cu cît o astfel de chimie a și existat. Ea începuse să se dezvolte încă înainte de cel de-al doilea război mondial. După război, concurența pe piața petrolului a dus la închiderea pe rînd a tuturor uzinelor care utilizau acest procedeu, iar pe plan științific au fost practic abandonate toate cercetările cu privire la reactivitatea oxizilor de carbon.

Acum **a devenit necesar să se acopere un vid științific de 30 de ani.** Din fericire, dacă știința a abandonat unele cercetări, ea a dezvoltat în schimb altele și, din aceea, **situația nu e atît de sumbră pe cît s-ar fi putut crede.** Mari progrese au fost obținute în domeniul catalizei prin substanțe organo-metalice și în cel al activării micilor molecule. **Rezultatele obținute deschid vaste posibilități și acestea nu sînt simple utopii sau curiozități de laborator, întrucît unele realizări au de acum aplicații industriale.** De pildă, hidroformizarea olefinelor care utilizează un amestec de carbon și hidrogen produce în fiecare an peste 3 milioane de tone de plastifiante și detergenți biodegradabili. De asemenea, pornindu-se de la oxid de carbon și apă, s-a ajuns să se fabrice pahare plastice și cauciucuri sintetice.

Trebuie spus că aceste realizări privesc deocamdată oxidul de carbon (CO), care nu se găsește în stare naturală (ceea ce, de altfel, e foarte bine, căci e un gaz foarte toxic). Cît privește gazul carbonic (CO_2), care se găsește în stare naturală și nu e toxic, speranțele sînt mult mai îndepărtate. Unele realizări există, dar cercetările nu datează decît de un deceniu, sînt încă limitate și se desfășoară îndeosebi în laboratoarele sovietice și japoneze. Totuși, rezultatele obținute sînt promitătoare.

Activarea micilor molecule formează în prezent obiectul unui mare număr de cercetări. O NOUĂ CHIMIE ESTE ÎN CURS DE A SE NAȘTE : o chimie care, inspirîndu-se din procesele naturale, va evita risipa resurselor Terrei. Telul este departe de a fi atins, dar problemele devin presante și **nu este deloc utopic de a gîndi că, în secolul al XXI-lea, aerul și apa vor înlocui petrolul.**

SPORT ● SPORT ● SPORT ● SPORT ● SPORT ● SPORT

„DACIADA" — o competiție pentru toți

A început ediția de iarnă

Duminică, 6 noiembrie, în întreaga țară s-a dat startul întrecerilor din cadrul ediției de iarnă a competiției naționale „Daciada". Acest eveniment sportiv deosebit a fost marcat prin ample manifestări și demonstrații sportive organizate în toate localitățile.

În Capitală au participat la întrecerile inaugurale mai multe mii de tineri.

La Institutul politehnic a avut loc, în organizarea C.M.E.F.S., a Comitetului municipal al U.T.C. și a Consiliului municipal al organizației pionierilor, manifestarea centrală a zilei, în program fiind cuprinse întreceri la tenis de masă, simultane de șah și „Crosul de toamnă al studenților".

Concursul de cros, la startul căruia s-au aliniat 1 500 de tineri și tinere, a fost cîștigat de Viorica Stanciu (Facultatea de mecanică) — la fete, și de Dumitru Andronic (Facultatea T.C.M.) — la băieți.

În sălile de la Facultatea T.C.M., peste 150 de iubitori ai șahului au participat la simultane date de cunoscuți maeștri internaționali și maeștri. Cel mai tînăr concurent — Șerban Stănăsilă, în vîrstă de 6 ani, elev în clasa I la Liceul industrial „D. Petrescu" — a fost și performerul acestor simultane, reușind să obțină victoria în fața maestrului Parik Ștefanov, finalist al campionatului național al seniorilor. Cîștigătoarea campionatului republican de șah prin corespondență al pionierilor, Mădălina Stroe, în vîrstă de 9 ani, de la Liceul „C. A. Rosetti", a obținut remiza în partida cu maestrul Aurel Urzică, fost campion național. Rezultate bune au mai obținut Vasile Heretoiu, student în anul II la Facultatea de mecanică agricolă — remiză în fața maestrului internațional D. Drimer, Ștefan Suruceanu (Facultatea de energetică), care l-a învins pe maestrul Vasile Georgescu, și C[illegible]ian Aldea, elev al Liceului sanitar [illegible] 1, — remiză cu maestrul Paul V[illegible]culescu.

De asemenea, la cluburile tineretului din Capitală, deschiderea ediției de iarnă a „Daciadei" a prilejuit întreceri la șah și tenis de masă, printre învingători numărîndu-se Viorica Marinescu (Lic. „Matei Basarab"), Ovidiu Zaharia (Lic. „Ion Neculce"), Daniel Ionită (Lic. ind. nr. 22) și Mariana Leca (Sc. gen. nr. 111).

Tot în Capitală s-a disputat duminică și cea de-a 25-a ediție — jubiliară — a competiției de mars dotată cu „Cupa Gloria", la startul căreia au fost prezenți peste 125 de sportivi. Au cîștigat : **începători :** Emilian Zaharia (Asoc. Sp. P.T.T.) ; **juniori mici :** Gheorghe Frăcăteanu (Asoc. Sp. P.T.T.) ; **juniori mari :** Georgian Borca (Metalul) ; **seniori :** Nicolae Maxim (Olimpia). În cursa rezervată „veteranilor", victoria a revenit lui Marin Babaraica (Dinamo).

TRICOLORII ÎN ARENĂ

De la „Trofeul Carpați" la mondialele de handbal feminin

Potrivit bunului obicei de a se programa asemenea turnee în cîte unul din marile orașe ale țării, contribuind astfel la popularizarea și dezvoltarea handbalului, de data aceasta sarcina și plăcerea organizării competiției „Trofeul Carpați" la handbal feminin au revenit Bacăului. Iar gazdele au asigurat competiției, pe tot parcursul desfășurării ei, cele mai bune condiții, un cadru și o amplantă cu adevărat de nivel internațional.

La Bacău au participat, după cum s-a mai anunțat, șase formații feminine, clasate astfel în final : 1. Iugoslavia (fostă campioană mondială, venită la acest turneu cu lotul cel mai valoros pe care îl poate alinia la ora actuală), 9 puncte ; 2. România, 8 puncte ; 3. România tineret (de fapt, junioarele noastre distinse recent cu medalia de bronz a mondialelor), 5 puncte ; 4. U.R.S.S. (campioană olimpică, din care au lipsit însă jucătoarele de la Spartak Kiev), 3 puncte ; 5. Bulgaria (în evident progres), 3 puncte ; 6. Norvegia (o echipă cu ambiții și posibilități pentru viitor), 2 puncte. Cît de strînsă a fost lupta sportivă s-a văzut pe teren, majoritatea din cele 15 partide fiind decise abia în ultimele minute de joc, și se vede acum în clasamentul final — unde nimeni n-a reușit punctajul maxim, unde nu mai puțin de cinci formații apar cu una sau două egalități, iar ultima clasată are golaveraj mai bun decît alte două competitoare care o preced.

Evident, în ceea ce ne privește, consemnăm cu satisfacție faptul că ambele noastre reprezentative au urcat pe podiumul de premiere al „Trofeului Carpați", cuvinte de laudă cuvenindu-se, mai ales, pentru talentata și inimoasa echipă de junioare. În același timp însă, nu putem să nu ne manifestăm regretul că turneul n-a fost cîștigat de handbalistele noastre, ci de cele iugoslave — mai tehnice, mai puternice și mai bine pregătite.

Privit în perspectiva apropiatelor mondiale (peste trei săptămîni se va juca în R.F.G. grupa B, menită să califice pe primele cinci pentru grupa A, programată în decembrie 1978 în Cehoslovacia), „Trofeul Carpați" avea menirea să ofere tehnicienilor și conducerii federației noastre de handbal un răspuns definitiv în legătură cu componenta primei echipe naționale. Iar pentru ca testul să fie cît mai edificator și să se poată prevedea potențialul handbalului nostru feminin pînă la Olimpiada din 1980, echipa seniorelor s-a prezentat în turneu numai cu Soos și Miklos din „vechea gardă", iar echipa de junioare a fost lăsată neschimbată.

Specialiștii de la federație și de la cluburi, veniți anume la Bacău, au fost nevoiți să compare cele două formații ale noastre în funcție de comportările și rezultatele lor în compania echipelor oaspete. Spunem astfel pentru că întîlnirea directă (scor 21—12 pentru seniorce) n-a fost deloc edificatoare, antrenorii de la junioare renunțînd de fapt la lupta sportivă și aducînd pe teren numai... rezervele. În fața celorlalte 4 competitoare, prima reprezentativă a obținut 8 puncte (golaveraj : 57—51), iar cea de junioare 5 puncte (golaveraj : 60—66). Ambele au jucat în general bine trei partide, avînd și cîte o evoluție foarte slabă (în aceeași zi !) : prima echipă a arătat o mai bună experiență de concurs, cealaltă a etalat mai mult talent, mai multă disciplină tactică, prezentînd și atuul unui scor egal (15—15) cu handbalistele iugoslave (la care colegele lor mai mari au pierdut cu 13—19). Acum, cei care au văzut turneul au păreri diferite : unii ar prefera ca la Mondiale să se trimită reprezentativa de junioare — care s-ar putea clasa în primele cinci, urmînd ca la anul în grupa A și în alte turnee ale anilor viitori să se rodeze pentru Olimpiada din 1980 ; alții spun că nu ar trebui riscat, ci ar fi bine să se meargă cu echipa mare, care prezintă un plus de siguranță pentru calificare.

Există însă și un alt punct de vedere care ni se pare mult mai rațional. Iată, a trecut un an de la Olimpiadă, a trecut ceva vreme și de la Mondialele pentru junioare, se apropie Mondialele mari, iar cele mai bune handbaliste sînt tot împărțite în două loturi — cu antrenori diferiți, cu programe de pregătire diferite. Firesc și necesar era ca, încă înaintea „Trofeului Carpați", să se fi făcut o simbioză, astfel încît să se fi prezentat la acest concurs o echipă națională alcătuită într-adevăr din cele mai valoroase handbaliste, care să-și omogenizeze jocul pentru grelele încercări ce le așteaptă. Așa a procedat echipa iugoslaviei (cea mai bună handbalistă de la junioare fiind acum conducătoare de joc la senioare) și a cîștigat detașat și trofeul și experiența necesară. După cum am înțeles de la factori răspunzători, această simbioză se va face, în sfîrșit, acum. Dar, pe „scheletul" cărei echipe să se „grefeze" cele mai bune jucătoare ? Din păcate, și în această privință opiniile sînt divergente. Mai mulți tehnicieni preferă, totuși, să fie luată ca bază formația de junioare, întrucît are mai multe jucătoare de valoare și de perspectivă.

Indiferent cum se va hotărî, trebuie să fie o hotărîre **colectivă**, care să aibă girul majorității celor ce sînt autorizați, și nu o decizie individuală absolută, cum s-a procedat înainte de „Trofeul Carpați". Și mai trebuie, bineînțeles, să nu se tergiverseze lucrurile, căci nu e timp.

G. MITROI

ÎN CÎTEVA RÎNDURI

● Într-un meci internațional amical de handbal feminin, disputat în localitatea vest-germană Guenzberg, selecționata Ungariei a învins cu scorul de 17—14 (10—5) formația R.F. Germania.

● În cadrul turneului internațional de fotbal de la Budapesta, rezervat echipelor de tineret, selecționata orașului Budapesta a întrecut cu scorul de 5—1 (3—0) formația orașului Belgrad.

● Au început întrecerile tradiționalului concurs internațional de patinaj artistic pentru „Trofeul Richmond". În proba individuală feminină, după executarea figurilor impuse și a programului „scurt", conduce patinatoarea americană Priscilla Hill — 62.52 puncte, urmată în clasament de Kristina Wegelius (Finlanda) — 60.96 puncte și Kim Alletson (Canada) — 59.28 puncte.

Produse și soluții tehnologice cu eficiență superioară

(Urmare din pag. I)

gie electrică. Amplasat la marii consumatori industriali de energie, pe utilaje și în clădiri, la iluminatul public, la sobele electrice etc., el întrerupe în mod automat, programat, iluminatul sau înregistrează consumul în mod diferențiat (zi, noapte) de energie electrică. **Termenul de realizare a acestui nou produs a fost redus la jumătate datorită colaborării efective cu întreprinderea în incinta căreia ne aflăm.**

Cu toate acestea, institutul își are și propria sa activitate de producție. Astfel, lucrătorii din institut au realizat în activitatea de producție și cu termene devansate dispozitive de control a calibrelor pneumatice. Pînă la trecerea acestor dispozitive în fabricația unei întreprinderi, institutul este solicitat de diferiți beneficiari, cererile pentru anul viitor fiind de peste 5 000 bucăți. Asemenea cereri ne bucură, ne dau satisfacția că putem oferi produsele de care este nevoie și ne străduim ca ele să fie nu numai de calitate, dar să ajungă la beneficiar cît mai repede.

2). Prin realizarea, deci, în cadrul institutului a unor produse reușim să oferim mai repede beneficiarilor aparatele de măsură și control sau sculele, materialele și dispozitivele de care au nevoie pentru urmărirea și asigurarea calității în diferite întreprinderi constructoare de mașini. Faptul că institutul se află amplasat de cîtiva ani pe platforma întreprinderii ne-a ajutat **să stabilim direct legătura cu muncitorii din unitatea respectivă, să ne sfătuim tot timpul cu specialiștii din producție încă de la concepera unui nou produs.** Ne consultăm și împreună cădem de acord asupra fiecărei etape de lucru.

În al doilea rînd, trebuie să arătăm că în scurtarea ciclurilor de cercetare-producție sîntem mult ajutați de baza materială bună a institutului, am putea spune, chiar model. Am realizat foarte multe din aparatele necesare cercetării și proiectării proprii prin autodotare (de pildă standul de verificare terminat recent ne permite să asigurăm produselor noastre calitatea cerută, adică cea mai bună).

Considerăm că în ultimul timp am întreprins o serie de acțiuni bune și în ce privește **întărirea legăturii noastre directe cu beneficiarii** — diferitele întreprinderi constructoare de mașini. Lucrătorii din institut merg în întreprinderi și montează diferite tipuri de aparate de măsură și control pe utilaj, pe mașină. Muncitorul din întreprindere se convinge astfel singur, urmărind aparatul respectiv, de avantajele lui. De asemenea, am inițiat cursuri speciale de folosire a produselor noi.

3). În eforturile noastre de scurtare a termenelor de asimilare am fost permanent sprijiniți de întreprinderea de profil, pe a cărei platformă ne aflăm integrați. Totuși, sîntem confruntați cu sarcini tot mai mari, întreprinderea are nevoie de specialiști și stagiarii sînt atrași de munca în producție și rămîn deci în întreprindere. Dar institutul ? Cum pregătim schimbul de mîine ? Credem că forurile în drept ar trebui să ducă o politică mai precisă în promovarea tinerelor cadre de cercetători, în sensul ca, după terminarea stagiului de 3 ani în producție, cei cu aptitudini reale în acest domeniu să fie atrași spre munca de cercetare.

Dr. ing. ILIE PARASCHIV,
directorul Institutului de cercetări și proiectări pentru minereuri și metalurgie neferoasă Baia Mare :

Prioritate absolută tehnologiilor și utilajelor care să asigure o înaltă valorificare a minereurilor

1—2). Institutul nostru și-a intensificat preocupările pe linia elaborării și realizării unor tehnologii și utilaje care să permită atingerea unor parametri înalți în valorificarea resurselor de minereuri. În centrul atenției specialiștilor se află realizarea în termene cît mai scurte a unor produse noi, utilaje și instalații cu randament sporit și cu gabarit redus, deci cu un consum de metal mai mic, a unor soluții de folosire avantajoasă a înlocuitorilor, tehnologii și metode de exploatare și prepararе a minereurilor de mare randament. Pentru reducerea duratei de cercetare, colectivul I.C.P.M.M.N. a luat **măsuri organizatorice de folosire intensivă a instalațiilor de laborator și stații pilot,** de înlocuire a unor lucrări sau etape de durată cu metode mai operative, de îmbunătățire a dotării laboratoarelor și instalațiilor pilot, în special prin autoutilare.

Colectivul de cercetători și proiectanți din institutul nostru s-a angajat ca în acest an să scurteze durata de execuție la 26 de teme de cercetare și documentație de proiectare, totalizînd **o reducere de 36 de luni.** Pînă în prezent s-au predat înainte de termen 8 lucrări de cercetare și 18 lucrări de proiectare, totalizînd o reducere de 36 de luni. Este vorba de lucrări ce privesc o tehnologie de preparare pentru un minereu cuprifer, realizată cu 6 luni mai devreme, de valorificarea unor zguri metalurgice cu o lună înainte de termen, de elaborarea unor tehnologii de exploatare și preparare a zăcămintelor de minereuri de manganoase din zone noi, tot cu reducere de o lună și altele. Și în domeniul asimilării utilajelor preocupările pentru reducerea duratei de execuție au fost concretizate în fapte, ceea ce contribuie la **accelerarea mecanizării și automatizării lucrărilor miniere și de preparare a minereurilor.** În acest domeniu s-au predat înainte de termen 8 lucrări cu o reducere totală a termenelor de 10 luni.

3). În mai multe cazuri cercetarea ar putea să dureze mai puțin dacă ar exista pe țară o bază de aprovizionare a cercetării. Se cunoaște că cercetarea utilizează multe sortimente de materiale și în cantități mici : ori tocmai aceasta face ca aprovizionarea cu cele necesare să fie foarte greoaie. De asemenea, ar fi foarte utilă **organizarea folosirii în comun a unor mijloace materiale și aparaturi,** care la unitățile de cercetare nu au utilizări permanente. Totodată, întîmpinăm greutăți în privința documentării. După părerea mea, ar fi bine ca forurile în drept să examineze oportunitatea asigurării în bune condiții a documentării în unitățile de cercetare și inginerie tehnologică de cercetare-proiectare.

Opinii consemnate de **Elena MANTU** și **Gheorghe SUSA**

cinema

● **Piesa neterminată pentru pianina mecanică :** Patria — 9,30; 12 ; 15 ; 17,30 ; 20.
● **Călugărul misterios** (film în relief) : TIMPURI NOI — 9; 11,15; 13,30; 15,45; 18; 20,15.
● **Mark polițistul :** SCALA — 8,45; 10,30; 12,30; 14,30; 16,30; 18,30; 20,30. FESTIVAL — 9; 11,15; 13,30; 16; 18,15; 20,30. FAVORIT — 11,15; 13,30; 15,45; 18; 20,15.
● **Regăsire :** CENTRAL — 9,15 ; 11,30; 13,45; 16; 18,15; 20,30. GRIVIȚA — 9; 11,15; 13,30; 16; 18,15; 20,15. MIORIȚA — 9; 11; 13,15; 15,30; 17,45; 20.
● **Surîsul mamei :** LUCEAFĂRUL — 9; 11,15; 13,30; 16; 18,15; 20,30. CAPITOL — 9,15; 11,30; 13,45; 16; 18,15; 20,30. MODERN — 9; 11,15; 13,30; 16; 18,15; 20,30.
● **Salty** — 9,30; 11,30; 13,30; 15,30. **Călina Roșie** — 18; 20 : DOINA.
● **Tinutul uitat de timp :** FEROVIAR — 9; 11,15; 13,30; 16; 18,15; 20,30. MELODIA — 9; 11,15; 13,30; 16; 18,15; 20,30. GLORIA — 9; 11,15; 13,30; 15,45; 18; 20,15.
● **Iarna bobocilor :** GIULEȘTI — 9; 11; 13,15; 13,30; 17,45; 20. AURORA — 9; 11,15; 13,30; 15,45; 18; 20,15. ARTA — 9; 11,15; 13,30; 15,45; 18; 20.
● **Johnny chitară :** EXCELSIOR — 9; 11,15; 13,30; 15,45; 18; 20,15. TOMIS — 9; 11,30; 14; 16,30; 19.
● **Rocky :** CASA FILMULUI — 9,30; 11,30; 13,45; 16; 18,15; 20,30.
● **Rocco și frații săi** (ambele serii) — 9,45. **Mutră nostimă** — 14; 16,15. **Cursa** — 18,30. **Structura cristalului** — 20,30: CINEMATECA.
● **Comoara din lacul de argint:** BUZEȘTI — 9; 11,15; 13,30; 15,45; 18; 20,15.
● **Din lumea filmului de altădată:** EFORIE — 9; 11,15; 13,30; 16; 18,15; 20,30.
● **Veronica se întoarce** — 10; 12. **Atentatul de la Sarajevo** — 15; 17,30; 20: BUCEGI.
● **Căpitan la 15 ani:** FLAMURA — 9; 11,15; 13,30; 15,45; 18; 20,15. VOLGA — 9; 11; 13,15; 15,30; 17,45; 20.
● **Corsarul negru:** LIRA — 9,30; 12,15; 16; 19,15.
● **Marele singuratic:** DRUMUL SĂRII — 16; 18; 20.
● **Făgăduiala:** COSMOS — 9,30; 15,30; 19. FERENTARI — 9,30; 11,45; 14; 16,15; 19,30.
● **Pușca veche** — 10; 12; 14. **Chirurgii** — 16; 18; 20: COTROCENI.

teatre

● Teatrul Național București (sala mare) : **Un fluture pe lampă** — 19,30. (sala mică) : **Viața unei femei** — 19,30.
● Filarmonica „George Enescu" (sala mică a Palatului) : **Concert de muzică sovietică** — 19.
● Opera Română : **Liliacul** — 19.
● Teatrul „Lucia Sturdza Bulandra" (sala Schitu Măgureanu) : **Pelicanul** — 19,30. (sala Grădina Icoanei) : **Elisabeta I** — 19,30.
● Teatrul Mic : **„Omul — continuați să puneți întrebări"** — 19,30.
● Teatrul de comedie : **Preșul** — 19,30.
● Teatrul „Nottara" (sala Magheru) : **Adio, Charlie** — 19,30. (sala Studio) : **Nu am încredere în bărbați** — 19.
● Teatrul Giulești : **Hotel „Zodia gemenilor"** — 19,30.
● Teatrul satiric-muzical „C. Tănase" (sala Savoy) : **Salutări de la Vasile** — 19,30. (sala Victoria) : **Varietăți pe portativ** — 19,30.
● Ansamblul artistic „Rapsodia română" : **La hanul cu cîntece** — 19,30.
● Teatrul „Ion Creangă" : **Sfîrlă năzdrăvanul** — 16.
● Teatrul „Țăndărică" (sala Victoria) : **Anotimpurile minzului** — 17.
● Circul București : **Super circ** — 19,30.

DE PRETUTINDENI

● **„PLATFORME ZBURĂTOARE".** Vehiculele amfibii, în stare să se deplaseze atît pe apă, cît și pe uscat, vor deveni, în opinia specialiștilor sovietici, principalul mijloc de transport ce va fi utilizat în punerea în valoare a rezervelor de țiței și gaze din Siberia de vest. Două tipuri de asemenea vehicule pe pernă de aer, „Orion" și „Zarnița", au fost experimentate deja în Siberia. Noile mijloace de transport, adevărate „platforme zburătoare", pot transporta 40 de tone, precum și pasageri. Ele pot prelua bunurile descărcate din nave ancorate în zone fără amenajări portuare.

● **CELULOZĂ ÎN SPAȚIU ?** Doi cercetători de la universitatea din Cardiff (Anglia) au anunțat că au descoperit celuloză în spațiul interstelar. Ei au pornit de la considerentul că fiecare moleculă emite unde radio cu frecvențe specifice — un fel de semnătură — detectabilă cu ajutorul radiotelescopului... O serie de cercetători au semnalat încă mai demult prezența a zeci de molecule în vidul galactic. Astfel, se găsiseră în spațiul interstelar nori de formaldehidă — moleculă fragilă care prezintă însă și proprietatea de a se uni în lungi lanțuri, mult mai rezistente. Aceste lanțuri pot să se închidă, formînd inele, respectiv celuloză care constituie temelia pereților celulari ai plantelor. Recenta detectare a spectrului celulozei ar putea duce la ipoteza potrivit căreia celuloza produsă în spațiu circulă, așteptînd o planetă ospitalieră unde ea să se depună pentru a da naștere vieții. Unii specialiști consideră însă că teoria potrivit căreia viața ar veni din spațiu nu are temei, întrucît pentru moment nu se poate vorbi decît de o „celuloză ipotetică", mai exact de un spectru asemănător acestei substanțe.

● **PENTRU SĂNĂTATEA COPIILOR.** Cel de-al doilea război mondial a secerat 10 milioane de vieți de copii, dintre care peste două milioane polonezi. În amintirea acestora, în Polonia s-a hotărît ridicarea unui monument, dar de un gen deosebit. Este vorba de Centrul de sănătate pentru copii ce se va amenaja în apropiere Varșoviei. De la lansarea acestei inițiative, în urmă cu patru ani, fondul destinat construcției este alimentat prin sume de bani sosite din toate colțurile țării, precum și din alte țări ale lumii. Clădirea de 13 etaje va cuprinde un spital cu 430 de paturi, o policlinică, o secție de diagnosticare, ambulatorii, un hotel cu 200 de paturi pentru mame. Anual vor fi tratați aici 6 000 de copii și peste 60 000 vor putea primi consultații ambulatoriu.

● **MIMETISM MOLECULAR.** La recenta întîlnire de la Bichat a gastroenterologilor francezi s-a semnalat ivirea unei noi speranțe în tratarea radicală a ulcerului, prin elaborarea de către biochimiști a unui nou produs, cimetedina. Este vorba de o moleculă menită să „înșele" mecanismul secreției acide care lezează mucoasa stomacală, provocînd ulcerele. Țin

A 60-A ANIVERSARE A MARII REVOLUȚII SOCIALISTE DIN OCTOMBRIE

Parada militară și demonstrația oamenilor muncii din Moscova

MOSCOVA 7 (Agerpres). — În Piața Roșie s-au desfășurat luni tradiționala paradă militară și demonstrația oamenilor muncii din Moscova, organizate cu prilejul celei de-a 60-a aniversări a Marii Revoluții Socialiste din Octombrie.

La tribuna centrală a Mausoleului „V. I. Lenin" se aflau tovarășii Leonid Brejnev, secretar general al C.C. al P.C.U.S., președintele Prezidiului Sovietului Suprem al U.R.S.S., Alekseі Kosighin, membru al Biroului Politic al C.C. al P.C.U.S., președintele Consiliului de Miniștri al U.R.S.S., alți conducători sovietici de partid și de stat.

În tribună s-au aflat tovarășul Manea Mănescu, membru al Comitetului Politic Executiv al C.C. al P.C.R., prim-ministru al Guvernului Republicii Socialiste România, membru al delegației de partid și de stat române, conducători ai delegațiilor de partid, de stat și guvernamentale din țări socialiste, șefi ai delegațiilor unor partide comuniste și muncitorești, alți oaspeți de peste hotare sosiți la festivități.

La sărbătorirea celei de-a 60-a aniversări a Revoluției din Octombrie au fost prezenți, de asemenea, Ștefan Andrei, membru supleant al Comitetului Politic Executiv, secretar al C.C. al P.C.R., Gheorghe Badrus, membru supleant al C.C. al P.C.R., ambasadorul României în Uniunea Sovietică, membri ai delegației de partid și de stat române, precum și reprezentanți ai Consiliului Central al Uniunii Generale a Sindicatelor, Uniunii Tineretului Comunist, Asociației române pentru legăturile de prietenie cu Uniunea Sovietică — A.R.L.U.S. — și ai organizațiilor politice, obștești și de masă din România.

În tribunele amenajate în Piața Roșie se aflau veterani ai P.C.U.S., reprezentanți ai muncitorilor și țăranilor din republicile unionale, oameni de știință și cultură, comandanți militari și cosmonauți sovietici. Erau, de asemenea, prezenți șefi ai misiunilor diplomatice și atașați militari acreditați la Moscova.

Mareșalul Uniunii Sovietice Dmitri Ustinov, ministrul apărării al U.R.S.S., a trecut în revistă unitățile aliniate în Piața Roșie, după care a urcat la tribuna mausoleului și a rostit o cuvîntare.

A urmat, apoi, defilarea elevilor-ofițeri ai academiilor și școlilor superioare militare, a formațiunilor batalioanelor de gardă, infanterie marină, ale unităților de tancuri, moto-mecanizate, artilerie și rachete și ale altor tipuri de arme.

Parada militară a fost urmată de demonstrația sportivilor.

Prin Piața Roșie au trecut, în continuare, coloanele de oameni ai muncii din întreprinderile și instituțiile economice și social-culturale din Moscova, care au înfățișat, prin grafice, panouri și care alegorice, principalele realizări din anii puterii sovietice, succesele dobîndite în înaintarea socialistă în cinstea celei de-a 60-a aniversări a Revoluției din Octombrie. Participanții la demonstrație purtau pancarte cu lozinci exprimînd voința oamenilor muncii de a transpune în viață hotărîrile Congresului al XXV-lea al P.C.U.S., mesaje de salut adresate popoarelor din țări socialiste, precum și mesaje de prietenie și solidaritate cu lupta popoarelor pentru libertate, independență națională, progres social, pentru instaurarea unui climat de pace, securitate și colaborare în întreaga lume.

Recepția de la Palatul Congreselor din Kremlin

Comitetul Central al Partidului Comunist al Uniunii Sovietice, Prezidiul Sovietului Suprem și Consiliul de Miniștri ale U.R.S.S. au oferit, luni după-amiază, la Palatul Congreselor din Kremlin, o recepție cu prilejul aniversării a șase decenii de la Marea Revoluție Socialistă din Octombrie.

Au participat L. I. Brejnev, A. N. Kosighin, alți conducători de partid și de stat sovietici.

Au luat parte tovarășii Manea Mănescu, Ștefan Andrei și Gheorghe Badrus — membri ai delegației de partid și de stat a Republicii Socialiste România, membrii celorlalte delegații, oaspeți străini, invitați la festivitățile ocazionate de sărbătorirea evenimentului.

La recepție au fost prezenți veterani ai P.C.U.S. și ai Revoluției din Octombrie, reprezentanți ai vieții politice și obștești sovietice, cosmonauți, oameni de știință și cultură.

Tovarășul Leonid Brejnev, secretar general al C.C. al P.C.U.S., președintele Prezidiului Sovietului Suprem al U.R.S.S., a salutat cordial delegațiile din țări socialiste, din alte state, prezente la solemnitățile organizate în cinstea zilei de 7 Noiembrie.

Decernarea premiilor de stat pe 1977

În Uniunea Sovietică au fost decernate premiile de stat pe 1977. În domeniul științei și tehnicii au fost acordate premii de stat pentru o serie de lucrări consacrate soluționării unor sarcini actuale ale progresului tehnic: producția pe scară largă a instrumentelor cu diamante, construirea spărgătorului de gheață atomic „Arctica". Printre laureații premiului în domeniul literaturii, artei și arhitecturii se află scriitorii Iuri Bondariov și Valentin Rasputin, compozitorii Mihail Matusovski și Revaz Laghidze. Au fost decernate, de asemenea, premii de stat unui număr de 178 de fruntași în producție și inovatori, cîștigători ai întrecerii socialiste desfășurate în cinstea celei de-a 60-a aniversări a Marii Revoluții Socialiste din Octombrie.

Discuțiile din cadrul O.N.U. evidențiază:

Necesitatea urgentă a unor acțiuni energice de dezarmare

Un proiect de rezoluție difuzat de delegația română la care s-au alăturat și alte state

NAȚIUNILE UNITE 7. — Trimisul nostru special transmite: După cum s-a anunțat, unul din cele 17 puncte privind dezarmarea de pe ordinea de zi a actualei sesiuni a Adunării Generale se referă la **consecințele economice și sociale ale cursei înarmărilor și efectele sale profund dăunătoare asupra păcii și securității mondiale** — așa cum sînt ele expuse în raportul pe această temă al secretarului general al O.N.U., elaborat de un grup de experți, sub președinția unui reprezentant al țării noastre, documentul însuși fiind rezultatul unei inițiative luate de România cu șapte ani în urmă. În dezbaterile din Comitetul politic, delegatul român a menționat caracterul tehnologic tot mai accentuat al cursei contemporane a înarmărilor, arătînd că noul raport demonstrează că această caracteristică complică substanțial ecuația dezarmării și amplifică în mod serios consecințele nefaste politice, economice și sociale ale cursei înarmărilor, atît la nivel național, cît și la nivel internațional, **necesitatea urgentă a întreprinderii unor acțiuni energice de dezarmare apărînd, astfel, fără echivoc.**

Calitatea analitică, profunzimea concluziilor și pertinența recomandărilor fac din acest studiu un valoros document — a relevat vorbitorul.

★

În această ordine de idei, delegația română la actuala sesiune a Adunării Generale a difuzat un proiect de rezoluție, la care s-au alăturat o serie de alte țări, și care exprimă profunda îngrijorare pentru faptul că, **în ciuda repetatelor cereri ale Adunării Generale de a se adopta măsuri efective pentru încetarea cursei înarmărilor, această cursă, în special a armamentelor nucleare, continuă într-un ritm alarmant, absorbind imense resurse materiale și umane, necesare dezvoltării economice și sociale a tuturor țărilor și constituind o gravă primejdie la adresa păcii și securității mondiale.**

Subliniind că dezarmarea constituie o problemă care preocupă toate statele, proiectul de rezoluție exprimă speranța că raportul secretarului general va contribui la concentrarea atenției viitoarelor negocieri cu privire la dezarmare asupra dezarmării nucleare și asupra dezarmării generale și complete, sub control internațional eficace.

În această lumină, potrivit proiectului de rezoluție, Adunarea Generală hotărăște ca raportul să fie înaintat sesiunii speciale dedicate dezarmării, din mai-iunie 1978, recomandînd, totodată, luarea în considerare a concluziilor sale la viitoarele negocieri de dezarmare. În același timp, se cere secretarului general, agențiilor specializate ca și organizațiilor interguvernamentale, naționale și neguvernamentale, să asigure raportului cea mai largă publicitate, în cît mai multe limbi, ca document al O.N.U., și se recomandă tuturor guvernelor să-l difuzeze cît mai pe larg.

De asemenea, în baza termenilor proiectului de rezoluție, Adunarea Generală își reafirmă decizia de a avea permanent în atenție punctul privind **consecințele economice și sociale ale cursei înarmărilor, hotărînd să îl includă pe agenda provizorie a celei de-a 35-a sesiuni.**

Reuniunea general-europeană de la Belgrad

Teme prioritare propuse de România pentru dezvoltarea cooperării în domeniul protejării mediului ambiant

BELGRAD 7. — Trimisul special Agerpres transmite: Luni au continuat la Belgrad lucrările reuniunii reprezentanților țărilor participante la Conferința pentru securitate și cooperare în Europa. În organul de lucru privind cooperarea în domeniile economiei, științei, tehnicii și mediului înconjurător, tema discuțiilor s-a referit la activitatea întreprinsă după semnarea Actului final pentru dezvoltarea cooperării bilaterale și multilaterale în domeniul protejării mediului ambiant.

Luînd cuvîntul în cadrul acestor discuții, reprezentantul țării noastre a arătat că în România problema protejării mediului înconjurător a făcut și face obiectul unor măsuri adoptate pe plan legislativ și tehnic. Convinsă de utilitatea cooperării, de necesitatea participării la examinarea și rezolvarea practică, sub raport tehnic, a problemelor complexe care se pun în domeniul mediului înconjurător, a adăugat el, **România a inițiat acțiuni care s-au materializat în încheierea de acorduri, contracte și alte reglementări de cooperare cu multe țări semnatare ale Actului final, cu institute de cercetare științifică din țările participante la reuniune.**

Vorbitorul a insistat apoi asupra necesității întreprinderii de acțiuni care să ducă la traducerea în viață a conținutului Actului final, arătînd că **ROMÂNIA ACORDĂ O IMPORTANȚĂ DEOSEBITĂ UNOR TEME CUM SÎNT: elaborarea și perfecționarea tehnologiilor industriale nepoluante în procesul de dezvoltare economică; studierea și producerea în comun de tehnologii, instalații și sisteme de prevenire și combatere a poluării industriale; elaborarea de tehnologii și instalații de valorificare a deșeurilor solide, precum și a energiei și materiilor prime secundare; protecția ecosistemelor regionale specifice diferitelor zone din Europa; protecția apelor de suprafață și subterane prin tratarea și epurarea apelor uzate; formarea de cadre în domeniul mediului înconjurător.**

Tovarășul Kim Ir Sen a primit delegația U. T. C.

PHENIAN 7 (Agerpres) — Tovarășul Kim Ir Sen, secretar general al C.C. al Partidului Muncii din Coreea, președintele R.P.D. Coreene, a primit delegația Uniunii Tineretului Comunist din România, condusă de tovarășul Nicu Ceaușescu, secretar al C.C. al U.T.C.

Conducătorul delegației U.T.C. a înmînat tovarășului Kim Ir Sen un mesaj de prietenie din partea tovarășului Nicolae Ceaușescu, secretar general al Partidului Comunist Român, președintele Republicii Socialiste România.

Tovarășul Kim Ir Sen a mulțumit pentru mesaj și a rugat să se transmită tovarășului Nicolae Ceaușescu un călduros salut, împreună cu urările sale de sănătate și de noi succese în activitatea ce o desfășoară în fruntea partidului și statului român, subliniind că păstrează neșterse în memorie amintirea vizitei efectuate în România, în anul 1975, convorbirile avute cu secretarul general al Partidului Comunist Român, atît în România, cît și în R.P.D. Coreeană, calda ospitalitate a poporului român.

Au fost evocate relațiile de prietenie și strînsă colaborare statornicite între partidele, popoarele și țările noastre, între tineretul român și tineretul coreean. În context, a fost evidențiată importanța aprofundării legăturilor de prietenie și solidaritate dintre organizațiile de tineret din cele două țări în cadrul dezvoltării prieteniei și colaborării multilaterale dintre cele două partide și popoare, dintre România și R.P.D. Coreeană. Primirea a decus într-o atmosferă deosebit de călduroasă, prietenească.

După primire, tovarășul Kim Ir Sen a reținut delegația U.T.C. la dejun. Tovarășul Kim Ir Sen a toastat în sănătatea tovarășului Nicolae Ceaușescu și a tovarășei Elena Ceaușescu, pentru dezvoltarea prieteniei dintre P.C.R. și P.M.C., dintre popoarele și tineretul din cele două țări.

Au participat tovarășii Kim Yong Nam, membru supleant al Comitetului Politic, secretar al C.C. al P.M.C., Ki Ge Riong, președintele C.C. al U.T.M.S.

A fost prezent Dumitru Popa, ambasadorul României în R.P.D. Coreeană.

În dezbaterea U. N. C. T. A. D.

Reglementarea comerțului cu materii prime pe baze reciproc avantajoase

De la trimisul nostru special

Palatul Natiunilor din Geneva găzduiește, începînd de ieri, o importantă reuniune internațională, ce asociază reprezentanți din peste 100 de state, printre care și România. Este vorba de **negocierile din cadrul U.N.C.T.A.D.** (Conferința Natiunilor Unite pentru comerț și dezvoltare) **privind reglementarea, pe baze reciproc avantajoase, a comerțului mondial cu materii prime**, negocieri care au debutat în primăvară și au intrat acum în etapa deciziilor finale.

Problemele aflate pe ordinea de zi a reuniunii ating un aspect de mare însemnătate prin prisma cerințelor edificării unei noi ordini economice internaționale: în special, prezintă o importanță deosebită pentru țările în curs de dezvoltare, materiile prime constituind principala sursă de finanțare a programelor de dezvoltare ale țărilor rămase în urmă din punct de vedere economic. Or, așa cum dovedesc datele statistice furnizate de secretariatul U.N.C.T.A.D., această sursă se restrînge tot mai mult, ca urmare a deteriorării constante a „termenilor de schimb", adică a raportului dintre prețurile materiilor prime și cele ale produselor industriale — scumpirea acestora din urmă avînd un caracter galopant datorită inflației din statele capitaliste dezvoltate. Astfel, veniturile provenite din exporturi, respectiv puterea de cumpărare, scad — ceea ce constrînge țările în curs de dezvoltare să recurgă la noi împrumuturi pentru a-și finanța importurile. În acest fel, datoria externă a acestor țări, care a luat proporții alarmante (peste 200 miliarde dolari), sporește și mai mult.

Pentru a stăvili această evoluție, țările în curs de dezvoltare au propus **crearea unui fond de stabilizare a cursului materiilor prime.** Menirea acestui fond ar fi de a împiedica atît scăderea bruscă a prețurilor materiilor prime, care aduce atîta prejudicii țărilor subdezvoltate, cît și creșterea excesivă a unora dintre acestea, de natură să producă perturbații în economia mondială.

„Vedem în fondul comun — ne-a declarat secretarul general al U.N.C.T.A.D., Gamani Corea, înaintea conferinței — **un mijloc esențial pentru stabilizarea prețului materiilor prime care prejudiciază nu numai interesele țărilor în curs de dezvoltare, ci și ale statelor dezvoltate. Tocmai de aceea, spunea el, de succesul sau eșecul realizării unui acord în această problemă depinde nu numai întregul program integrat pentru materiile prime adoptat la ultima sesiune a U.N.C.T.A.D., dar însăși dezvoltarea cooperării economice internaționale".**

Într-adevăr, în condițiile interdependenței economice crescînde dintre state, problema materiilor prime capătă vaste dimensiuni internaționale, ceea ce reclamă eforturi conjugate din partea tuturor țărilor interesate, în vederea găsirii unor soluții unanim acceptabile, în folosul prosperității fiecărui popor, al progresului general.

Gh. CERCELESCU

Geneva

agențiile de presă transmit:

Vizită în R. P. Chineză. Uan Cen, vicepremier al Consiliului de Stat al R. P. Chineze, a primit luni delegația Ministerului Turismului din România, condusă de Ștefan Enache, adjunct al ministrului, care întreprinde o vizită de schimb de experiență în R. P. Chineză.

Consultări interarabe. La încheierea vizitei la Cairo, regele Hussein al Iordaniei, a subliniat necesitatea unei poziții unite a țărilor arabe în actuala etapă a situației din Orientul Mijlociu. Suveranul iordanian a arătat că scopul său și al președintelui Anwar El Sadat este de a sprijini poporul palestinian în restabilirea drepturilor sale legitime. Președintele Anwar El Sadat a declarat că în cadrul întrevederilor cu regele Hussein au fost discutate problema reprezentării poporului palestinian la Conferința de la Geneva și cea a unei reuniuni arabe la nivel înalt. Luni, regele Hussein a sosit la Damasc, unde a început convorbiri cu președintele Siriei, Hafez Al-Assad. În capitala siriană a sosit luni și ministrul de externe al Arabiei Saudite. Președintele Comitetului Executiv al O.E.P., Yasser Arafat, a sosit luni la Cairo, unde va conferi cu oficialitățile egiptene asupra unor probleme de actualitate privind conflictul din Orientul Mijlociu.

Convenția națională a Partidului Socialist Francez, care a avut loc la Paris, a examinat situația creată în urma întreruperii tratativelor în vederea actualizării programului comun al stîngii franceze, precum și probleme legate de pregătirea P.S.F. pentru alegerile legislative din martie 1978. Convenția P.S.F. a adoptat o rezoluție în care se pronunță pentru reluarea imediată, fără condiții prealabile, a tratativelor privind actualizarea programului comun. Cu acest prilej, primul secretar al P.S.F., François Mitterrand, a lansat un apel la unitatea partidului și a subliniat necesitatea ca stînga să propună țării soluții noi.

Doi din cinci șomeri — tineri sub 25 de ani

BERNA 7. — La Zürich s-au încheiat lucrările unei conferințe de două zile în problemele somajului juvenil în țările occidentale, organizată de C.I.S.L., Internationala socialistă și alte organizații social-democrate. Participanții la dezbateri au relevat că tineretul este afectat într-o măsură tot mai mare de somaj. Astfel, în statele capitaliste industrializate, **IN PREZENT DOI DIN CINCI ȘOMERI AU SUB 25 DE ANI,** cu toate că tineretul nu reprezintă decît 22 la sută din populația activă a acestor țări.

Amînarea turneului președintelui S.U.A. Departamentul de Stat al S.U.A. a anunțat luni oficial amînarea pe o perioadă nedefinită a turneului pe care președintele Jimmy Carter urma să-l efectueze în nouă țări între 22 noiembrie și 2 decembrie. Acestora li s-a notificat faptul că motivul amînării turneului îl constituie necesitatea ca șeful statului american să fie prezent la Washington în timpul dezbaterilor din Congres pe marginea programului energetic al Administrației.

Acord între Bangladesh și India. La Dacca a fost semnat un acord pe o perioadă de cinci ani între India și Bangladesh cu privire la împărțirea apelor Gangelui prin intermediul barajului de la Farakka, precum și la măsurile ce vor fi întreprinse pentru sporirea capacității de stocare a apei din sezonul ploios. În termenii acordului, părțile au convenit, de asemenea, asupra necesității de a coopera pentru a se ajunge la un acord pe termen lung și pentru reactivarea comisiei mixte în această problemă.

Spania va deveni membru al Pieței comune cel mai tîrziu în 1982 — a declarat președintele guvernului spaniol, Adolfo Suarez. În intervalul respectiv — a precizat el — se vor desfășura contacte și tratative între „cei nouă" și țările candidate, iar apoi demersurile oficiale în vederea aderării, demersuri care vor dura vreme de 1—2 ani.

Ruperea barajului din zona Toccoa, din statul american Georgia, s-a soldat cu moartea a 37 de persoane și rănirea a peste 60 de oameni — arată un bilant provizoriu. Alte două persoane au fost date dispărute.

Sănătatea muncitorilor străini afectată de condițiile precare de viață și de locuit

BELGRAD. — Muncitorii imigranți sînt de trei ori mai susceptibili de a se îmbolnăvi și de a fi victime ale accidentelor de muncă decît autohtonii — aceasta este concluzia unui colocviu asupra sănătății muncitorilor migratori, ale cărui lucrări s-au desfășurat în localitatea iugoslavă Cavtat. Două sute de experți, reprezentînd circa 40 de țări, au luat parte la această reuniune, organizată sub egida Biroului Internațional al Muncii (B.I.M.), și a Organizației Mondiale a Sănătății (O.M.S.).

Această situație, au apreciat participanții, se datorează îndeosebi subalimentării, condițiilor insalubre de locuit și dificultăților de limbă pentru a comunica cu patronii lor. La bărbați sînt cel mai frecvente maladiile cardio-vasculare, iar la femei bolile sistemului locomotor.

Viața confirmă justețea concluziilor Congresului al XI-lea

1. AFIRMAREA CURSULUI NOU ÎN VIAȚA INTERNAȚIONALĂ

„Schimbările care au loc pe plan internațional deschid noi perspective de transformare revoluționară a societății, duc la intensificarea luptei maselor populare pentru apărarea intereselor lor economice, sociale și naționale, a democrației, amplifică lupta împotriva politicii imperialiste de forță și dictat, a colonialismului și neocolonialismului, pentru eliberarea națională și socială, pentru o lume a păcii și colaborării între popoare".

NICOLAE CEAUȘESCU

(din Raportul C.C. la cel de-al XI-lea Congres al Partidului Comunist Român)

Pe baza unei aprofundate analize științifice, în spiritul concepției materialismului dialectic și istoric, al dezvoltării contemporane, Congresul al XI-lea a pus pregnant în evidență marile transformări revoluționare, naționale și sociale, care se produc în viața internațională, mutațiile adînci în raportul mondial de forțe — apreciind că **principala direcție a acestor schimbări constă în afirmarea voinței popoarelor de a pune capăt politicii imperialiste de dominație, de forță și dictat, de a se dezvolta libere, deplin stăpîne pe destinele lor, într-un climat de destindere, securitate și colaborare.** Justețea, clarviziunea acestor aprecieri, care fundamentează și determină orientările și acțiunile politicii externe a partidului și statului nostru, imprimîndu-i un caracter realist, constructiv și eficient au fost pe deplin confirmate de viață, de practica relațiilor internaționale — așa cum o arată concludent evenimentele, procesele și fenomenele petrecute în cei trei ani care au trecut de la congres.

În această perioadă, realizările remarcabile obținute de țările socialiste în dezvoltarea lor economică și socială, ca și în promovarea intelegerii și colaborării internaționale; afirmarea crescîndă pe arena internațională a statelor nealiniate, în general a noilor state independente; avîntul mișcărilor de eliberare națională; intensificarea luptei forțelor revoluționare, progresiste, democratice — iată tot atîtia factori care **au accentuat premisele existente pentru noi prefaceri innoitoare pe planul fiecărei țări, pentru dezvoltarea unor relații interstatale și a unei politici noi, democratice, în concordanță cu cerințele cauzei păcii și progresului.**

Așa cum se știe, Congresul al XI-lea a relevat că, drept rezultat al schimbărilor care au avut loc în viața internațională, s-a inaugurat **un curs nou, pozitiv, îndreptat spre destindere și colaborare internațională** — remarcînd, totodată, că acest curs este abia la început, încă fragil, periclitat de forțe ostile, și că tocmai de aceea se impune **conjugarea eforturilor pentru a-l consolida, a-l face să devină ireversibil.** Aprecieri de o neștirbită valabilitate.

Evenimentul cel mai caracteristic pentru noul curs l-a constituit, neîndoielnic, **Conferința pentru securitate și cooperare în Europa.** Încununînd un șir de evoluții pozitive în viața continentului, adoptarea și semnarea, la Helsinki, a Actului final al conferinței au deschis **ample perspective pentru dezvoltarea unor relații noi, de încredere și colaborare între statele participante.** În perioada „post-Helsinki" s-au realizat în acest sens anumite progrese — ca, de pildă, în ce privește colaborarea economică; dar, în general, s-a făcut prea puțin pentru traducerea în viață a Actului final, ca tot unitar și indivizibil. Tocmai de aceea România — al cărei aport la elaborarea documentului, ca și la generarea a ceea ce s-a denumit „spiritul de la Helsinki" este bine cunoscut și apreciat — consideră că reuniunii în curs de desfășurare de la Belgrad îi revine misiunea de **a impulsiona transpunerea în viață a angajamentelor asumate** prin Actul final, de a adopta **noi măsuri concrete** pe toate planurile — politic, economic, cultural și, mai cu seamă, măsuri pe planul dezangajării militare, fără de care nu poate fi vorba de o reală destindere și securitate pe continent.

Din lucrările reuniunii reiese, ca element pozitiv, că **modul de a concepe securitatea ca un proces gradual, neîntrerupt, și necesitatea continuității Conferinței general-europene** — idei susținute de la început de România și formulate de Congresul al XI-lea — **s-au impus efectiv, au avut cîștig de cauză,** manifestîndu-se de pe acum un larg consens în legătură cu faptul că **actuala reuniune va fi urmată de altele,** fiecare marcînd o treaptă spre obiectivul final: **o Europă pașnică și prosperă.**

În anii care au trecut de la Congresul al XI-lea, a devenit o convingere tot mai răspîndită aceea că **procesul destinderii va rămîne limitat și precar dacă nu va fi extins la toate zonele geografice.** Din acest punct de vedere, este pozitiv că **au continuat să se dezvolte relațiile economice, politice, tehnico-științifice dintre țări de pe toate continentele, fără deosebire de orînduire socială,** concomitent dobîndind **o tot mai largă recunoaștere internațională acele principii fundamentale** în stare să asigure vitalitatea unor astfel de relații — egalitatea, respectul independenței și suveranității naționale, nerecurgerea la forță și la amenințarea cu forța. Sînt acele principii pentru a căror generalizare România a militat cu consecvență, — așa cum o arată și numeroasele documente comune semnate înainte și după Congresul al XI-lea cu diferite state — mari, mijlocii și mici — de pe toate continentele. **Astăzi nimeni nu mai poate nega importanța și rolul acestor principii, subliniate ferm de Congresul al XI-lea** — deși de la recunoașterea la aplicarea lor riguroasă în viață mai este cîteodată o distanță apreciabilă, persistînd încă practici discriminatorii, restricții, presiuni economice și politice, ingerințe de natură să prejudicieze cursul destinderii.

În același timp, lucrările O.N.U., documentele unor reuniuni internaționale la nivel înalt arată că a cîștigat teren și convingerea că **procesul destinderii implică, în mod necesar, democratizarea relațiilor internaționale.** Insuccesul unor negocieri purtate în cerc restrîns, faptul că ele au fost aduse, în cele din urmă, la O.N.U. atestă justețea concluziei Congresului al XI-lea potrivit căreia soluții viabile la problemele internaționale majore pot fi găsite numai cu **participarea egală a țărilor lumii, indiferent de mărime, potențial, grad de dezvoltare.** De aci și necesitatea de a spori rolul O.N.U., forul cel mai larg și mai adecvat de promovare a intereselor tuturor statelor — așa cum susține consecvent țara noastră.

În lupta pentru statornicirea unor relații noi, democratice între state, pentru făurirea unei noi ordini economice și politice mondiale, menită să ducă la lichidarea decalajelor dintre state, la progresul general, au dobîndit un rol tot mai activ în ultimii ani **țările în curs de dezvoltare, statele nealiniate** — așa cum au arătat-o, între altele, conferințele de la Manila și Colombo. Ca membră a „grupului celor 77" și ca participantă la toate activitățile țărilor nealiniate, România și-a sporit contribuția la eforturile pentru realizarea acestor deziderate istorice, consacrate de Congresul al XI-lea ca obiective programatice ale politicii ei externe.

După cum arătau documentele Congresului al XI-lea, dezvoltarea internațională pune la ordinea zilei **intensificarea luptei pentru lichidarea totală a colonialismului, a oricăror forme de exploatare și asuprire a altor națiuni, pentru dobîndirea independenței de către toate popoarele, pentru dezvoltarea lor economico-socială suverană.** Exemplul cel mai concludent îl constituie victoria istorică obținută în lupta împotriva intervenției străine de poporul vietnamez, încununată de proclamarea Republicii Socialiste Vietnam, stat unitar și suveran, devenit membru al O.N.U., precum și de popoarele laotian și cambodgian. Pentru procesele noi din **Asia,** ca și din lume are o semnificație deosebită dispariția S.E.A.T.O. — ilustrare concludentă a ideii exprimate de Congresul al XI-lea privind anacronismul blocurilor militare.

În același sens confirmativ se înscrie amploarea fără precedent a luptei de eliberare a popoarelor din **Africa de Sud, Namibia, Rhodesia,** pentru libertate și autodeterminare, care dă lovituri grele regimurilor rasiste, unanim condamnate pentru fărădelegile lor, pentru politica lor de dominație și agresiune — așa cum au arătat și recentele dezbateri și hotărîri ale O.N.U.

Pe **continentul latino-american** a continuat să se desfășoare intens, în pofida a nu puține obstacole, lupta popoarelor pentru întărirea suveranității lor, luarea în stăpînire și valorificarea în interes propriu a bogățiilor naționale, consolidarea noilor structuri economico-sociale, participarea activă la viața internațională — un eveniment notabil în acest sens reprezentîndu-l recentul acord dintre Panama și S.U.A. cu privire la Canalul Panama.

Cauza destinderii și păcii reclamă — așa cum s-a arătat la Congresul al XI-lea — eforturi neslăbite pentru **rezolvarea pe căi politice, prin tratative, a conflictelor internaționale.** Adeziunea amplă pe care a cunoscut-o acest principiu în anii din urmă este îndeverată de faptul că astăzi se apreciază în mod cvasi-unanim că **este posibilă o reglementare politică a conflictului din Orientul Mijlociu,** că, în acest sens, s-au conturat astăzi condiții mai bune ca oricînd, România este, așa cum se știe, un factor activ în eforturile pentru realizarea unei păci juste și durabile în această zonă.

Mersul evenimentelor a confirmat pe deplin și aprecierile Congresului al XI-lea cu privire la **amplificarea fasciste din Grecia, Portugalia, Spania** și evoluțiile acestor țări pe o cale democratică; pentru a nu ne referi, ca exemplificare, decît la Spania, poate fi menționat recentul acord dintre guvern și partidele de opoziție, inclusiv Partidul Comunist, care exprimă voința comună de a conlucra în vederea continuării și adîncirii procesului de democratizare.

Paralel cu fenomenele pozitive, de creștere a forțelor păcii, democrației, libertății popoarelor, într-o serie de țări a avut loc **o reactivare a cercurilor reacționare, neofasciste,** care încearcă să împiedice progresul social, să învenineze atmosfera internațională — ceea ce subliniază neștirbita actualitate a îndemnului la vigilență formulat de Congresul al XI-lea.

În aceste condiții, este mai actuală ca oricînd concluzia majoră pe care Congresul a desprins-o din analiza vieții internaționale, și anume că **există posibilitatea reală de a realiza țelurile păcii și progresului,** dar că pentru a transforma această posibilitate în realitate este necesară **unirea eforturilor tuturor forțelor atît de mari și de diverse** care se ridică împotriva imperialismului, războiului și asupririi, pentru făurirea unei lumi mai drepte și mai bune. O importanță determinantă are în această privință **unitatea partidelor comuniste, a țărilor socialiste, a tuturor forțelor sociale progresiste, democratice.** Devine tot mai evident că întărirea solidarității, făurirea unei unități noi, superioare, în mișcarea comunistă se pot clădi numai pe respectarea neabătută a normelor de relații între partide — egalitatea, autonomia, dreptul fiecăruia de a-și elabora de sine stătător linia politică — principii la consacrarea cărora Conferința de la Berlin din 1976 a adus o importantă contribuție. Potrivit hotărîrilor Congresului al XI-lea, Partidul Comunist Român a promovat cu consecvență politica de dezvoltare a colaborării și solidarității cu toate partidele comuniste și muncitorești, cu partidele socialiste și social-democrate, cu mișcările de eliberare națională, cu partidele de guvernămînt din țările în curs de dezvoltare, cu alte partide și organizații democratice, în interesul luptei pentru destindere, securitate și pace, pentru progres și o viață îmbelșugată a popoarelor.

Urmînd cu fidelitate orientările Congresului al XI-lea, acțiunile și inițiativele, întreaga activitate desfășurată pe planul politicii internaționale de partidul și statul nostru, în cadrul căreia rolul esențial revine secretarului general al P.C.R., tovarășul Nicolae Ceaușescu, au corespuns pe deplin realităților lumii contemporane, tendințelor ei pozitive de evoluție, sporind contribuția României socialiste la cauza progresului și păcii, făcînd să crească necontenit prestigiul ei internațional.

Ion FINTINARU

ÎN ÎNTÎMPINAREA CONFERINȚEI NAȚIONALE A P. C. R.

REDACȚIA ȘI ADMINISTRAȚIA: Cod 71 341, București Piața Scînteii nr. 1. Tel. 17 60 10, 17 60 20. Abonamentele se fac la oficiile poștale și difuzorii din întreprinderi și instituții. În străinătate, abonamentele se fac prin ILEXIM — departamentul export-import presă, P. O. BOX 136—137 telex: 11 226, București, str. 13 Decembrie nr. 3. Tiparul: Combinatul Poligrafic CASA SCÎNTEII 40 360