PROLETARI DIN TOATE ŢĂRILE, UNIŢI-VĂ!

# Scînteia

ORGAN AL COMITETULUI CENTRAL AL PARTIDULUI COMUNIST ROMÂN

Anul XLVII Nr. 11130 Prima ediţie | Sîmbătă 3 iunie 1978 | 6 PAGINI — 30 BANI

## Întregul popor salută cu satisfacţie şi deplină aprobare rezultatele rodnice ale vizitelor tovarăşului Nicolae Ceauşescu în ţări prietene din Asia

DIN TELEGRAMELE ADRESATE TOVARĂŞULUI NICOLAE CEAUŞESCU

PAGINA A III-A

ALEXANDRIA. Vedere din centrul oraşului — Foto: S. Cristian

# CONTRACTELE DE LUNGĂ DURATĂ instrument de bază în planificare şi în perfecţionarea relaţiilor economice dintre întreprinderi

## La Centrala industrială de utilaj tehnologic şi material rulant

**Hotărîrea cu privire la perfecţionarea conducerii şi planificării economico-financiare, adoptată de Plenara C.C. al P.C.R. din martie a.c., pune, în domeniul aprovizionării tehnico-materiale şi desfacerii producţiei, un accent deosebit pe trei elemente calitativ superioare:**

**● În contextul lărgirii autoconducerii şi autogestiunii muncitoreşti, FIECARE ÎNTREPRINDERE ESTE OBLIGATĂ SĂ ACTIONEZE FERM PENTRU ASIGURAREA PORTOFOLIULUI DE COMENZI, pentru încheierea şi îndeplinirea contractelor economice.**

**● SE ACCENTUEAZĂ ROLUL CONTRACTELOR ECONOMICE, subliniindu-se necesitatea de a se lua măsuri pentru ÎNCHEIEREA ACESTORA CONCOMITENT CU ELABORAREA LUCRĂRILOR DE PLAN.**

**● Ca o expresie a mutării centrului de greutate al activităţii de planificare de la planurile pe termen scurt la cele pe termen lung, URMEAZĂ A SE TRECE HOTĂRÎT, ÎNCĂ DIN ACEST CINCINAL, LA PERFECTAREA DE CONTRACTE DE LUNGĂ DURATĂ.**

**Fără a fi conceput ca un instrument rigid, contractul de lungă durată are menirea de a asigura, într-o perspectivă mai largă, desfăşurarea relaţiilor economice dintre întreprinderi, o fundamentare optimă a planului de producţie, de aprovizionare şi desfacere, de a oferi cadrul organizării judicioase a activităţii şi conducerii previzionale, de a stabili o bună cooperare între parteneri în ce priveşte realizarea sarcinilor de plan.**

**Cum s-a trecut la materializarea sarcinilor prevăzute de hotărîrea de partid amintită cu privire la perfectarea contractelor de lungă durată?** — iată tema anchetei-sondaj a „Scînteii", întreprinsă în cîteva unităţi economice din cadrul **Centralei industriale de utilaj tehnologic şi material rulant.** Au răspuns la întrebările noastre: 1) ing. Mihai Moraru, director general al întreprinderii „Progresul" din Brăila; 2) economistul Alexandru Hăran, şeful serviciului desfacere de la Întreprinderea de vagoane din Arad; 3) ing. Liviu Cilievici, director adjunct al întreprinderii „Steaua roşie" din Bucureşti; 4) Dimitrie Ancuţa, director comercial al Centralei industriale de utilaj tehnologic şi material rulant.

— *Ce acţiuni concrete au fost întreprinse în vederea asigurării portofoliului de comenzi şi perfectării contractelor economice pe următorii doi ani?*

1. **Întreprinderea „Progresul" Brăila**: Am încheiat contracte pentru 9 307 tone utilaje destinate producţiei de panouri mari pentru construcţii, cu termene de livrare în acest an şi în anul următor. Acţionăm, de asemenea, pentru asigurarea portofoliilor de comenzi şi la celelalte utilaje. Astfel, am avut în vedere în mod deosebit pe marii noştri beneficiari de utilaje tehnologice din ramurile industriei metalurgice şi materialelor de construcţii, care au depus comenzile şi documentaţiile pentru obiectivele ce trebuie puse în funcţiune în anii 1979 şi 1980.

2. **Întreprinderea de vagoane Arad**: Un prim pas s-a făcut prin aceea că s-a obţinut un „necesar" pe sortimente şi cantităţi pentru perioada 1979—1980 din partea Ministerului Transporturilor şi Telecomunicaţiilor, ceea ce ne-a permis să trecem la pregătirea documentaţiilor, tehnologiilor şi a bazei tehnico-materiale. În acest sens, la începutul lunii mai s-au stabilit în principiu condiţiile tehnice care urmează să fie aplicate la vagoanele de marfă şi călători din producţia anilor 1979 şi 1980. Aşadar, pînă la această dată sînt pregătite contractele cu unităţile de transporturi pe calea ferată pentru toate sortimentele solicitate, s-au luat măsuri pentru proiectarea vagoanelor noi şi introducerea proto-

**Cornelîu CÂRLAN**

(Continuare în pag. a II-a)

## Importante economii de materiale

Preocuparea permanentă pentru diminuarea consumurilor de materii prime şi auxiliare a colectivelor din industria dimboviţeană, în vederea sporirii şi pe această cale a eficienţei economice, se soldează cu bune rezultate. Astfel, la întreprinderea de strunguri „SARO" din Tîrgovişte, reproiectarea — în acest an — a tehnologiilor, prin extinderea forjării la cald în matriţe, a avut ca efect reducerea la jumătate a consumului de metal necesar confecţionării reperelor de bază ale strungurilor automate. De asemenea, reproiectarea frigiderului cu compresor „Arctic" de 240 litri, realizat la întreprinderea de specialitate de la Găeşti, a dus la renunţarea la importul unor materiale şi la reducerea consumului de energie electrică — pe agregat — cu aproape un kilowat în 24 de ore. Rezultate meritorii înscriu în „contul economiilor" pe acest an colectivele întreprinderilor de aparataj electric — Titu, de materiale pentru construcţii — Fieni şi Doiceşti, de textile de la Pucioasa şi de mecanică de la Moreni şi Mija.

(Agerpres)

## Acum, după ploile din ultimele zile, toate drumurile sătenilor duc la cîmp, LA ÎNTREŢINEREA CULTURILOR

În ultima parte a lunii mai a plouat abundent în toată ţara, pămîntul avînd acum o rezervă îndestulătoare de umezeală; căldurile din aceste zile determină o dezvoltare rapidă a tuturor plantelor prăşitoare. În aceste condiţii, trebuie intensificate lucrările de întreţinere a culturilor, lucrări care hotărăsc în cea mai mare măsură nivelul recoltei. Tocmai pornind de la necesitatea executării la timp şi de cea mai bună calitate a prăşilelor mecanice şi manuale, organele şi organizaţiile de partid, conducerile unităţilor agricole, consiliile populare comunale au datoria de a acţiona ferm în vederea bunei folosiri a mijloacelor mecanice şi a forţei de muncă. Este o îndatorire de mare răspundere ca la aceste lucrări să participe, din zori şi pînă seara, toţi cooperatorii, toţi cetăţenii satelor, asigurîndu-se peste tot ordine şi disciplină.

Veştile sosite din ţară arată că, în cele mai multe unităţi agricole, îndată ce terenurile au început să se zvînte, au ieşit la cîmp, la prăşit, numeroşi mecanizatori, cooperatori, alţi locuitori ai satelor. Imaginea omului aplecat asupra marilor întinderi cultivate cu porumb, floarea-soarelui, sfeclă de zahăr, legume simbolizează marele efort al ţărănimii de a face ca pămîntul să rodească tot mai îmbelşugat. De altfel, din datele centralizate la Ministerul Agriculturii şi Industriei Alimentare se pot deduce rezultatele acestui efort. Pînă la începutul acestei luni, prăşilă manuală la porumb s-a făcut pe 69 la sută din suprafeţe, iar cea mecanică — pe 52 la sută. În cooperativele agricole din judeţele Doli, Constanţa şi Vrancea, unde mijloacele mecanice şi forţa de muncă au fost folosite mai bine, prima prăşilă mecanică la porumb este pe terminate, iar în cele din judeţele Doli, Olt, Teleorman, Ilfov, Buzău — este avansat şi prăşitul manual. De asemenea, prima prăşilă mecanică la floarea-soarelui s-a făcut pe 92 la sută din suprafeţe, iar cea manuală — pe 67 la sută. Bune rezultate au fost obţinute la executarea lucrărilor de întreţinere pe terenurile cultivate cu sfeclă de zahăr. Întrucît în multe judeţe s-a încheiat prima prăşilă, a început cea de-a doua.

Evident, acestea sînt rezultate de ansamblu; dar, pe unităţi, ele diferă de la un loc la altul, în funcţie de capacitatea organizatorică a cadrelor de conducere, de hărnicia mecanizatorilor şi cooperatorilor. Şi practica a dovedit că orice întîrzieri la întreţinerea culturilor pot influenţa nivelul recoltelor. Se ştie că acolo unde prăşilele au fost executate la timp şi în număr corespunzător au fost obţinute producţii foarte bune. Iar deosebirile între unităţi agricole vecine în ce priveşte nivelul recoltei nu au putut fi puse pe seama condiţiilor climatice, ci s-au datorat slabei organizări a muncii, deficienţelor în conducerea activităţii de către consiliile de conducere şi organizaţiile de partid. Ploile de la sfîrşitul lunii mai au fost generale, astfel încît toate unităţile agricole de pe zone întinse beneficiază de condiţii asemănătoare în ce priveşte umezeala solului. Tocmai de aceea, trebuie acţionat stăruitor pentru ca prin lucrări de întreţinere bine executate să se obţină recolte mari la hectar.

Cu fiecare an se perfecţionează tehnologiile de cultivare a plantelor. În 1978, de exemplu, au fost erbicidate 2 112 000 hectare cu culturi prăşitoare, suprafaţă pe care, în mod normal, se vor executa un număr mai mic de prăsile. Aceasta nu înseamnă că, din moment ce culturile au fost erbicidate, ele pot fi lăsate să se dezvolte la întîmplare. Este necesar să fie executate prăsilele mecanice între rînduri, iar acolo unde efectul erbicidelor nu este cel aşteptat, să se prăsească manual, pe rînd. De aici rezultă că mai trebuie efectuat un mare volum de lucrări la întreţinerea culturilor, lucrări care trebuie neapărat încheiate pînă la începerea campaniei de recoltare a cerealelor păioase. În legătură cu executarea lor, două probleme de maximă importanţă trebuie să stea în aceste zile în centrul preocupărilor organizaţiilor de partid de la sate şi cadrelor de conducere din unităţile agricole:

**La lucrările de întreţinere a culturilor trebuie să participe toţi lucrătorii ogoarelor.** Avînd în vedere că acum se decide nivelul viitoarei recolte, este necesar ca în fiecare unitate agricolă să fie respectate programele pe culturi şi sarcinile zilnice obligatorii pentru toate formaţiile de muncă, pentru toţi locuitorii satelor. Printr-o organizare temeinică a muncii, prin întronarea unui spirit de ordine şi disciplină, toate lucrările de întreţinere a culturilor să fie executate la timp şi de cea mai bună calitate.

**Fiecare metru pătrat cultivat trebuie lucrat exemplar, astfel încît pe întreaga suprafaţă a unei echipe, brigăzi sau ferme, a fiecărei unităţi agricole să se obţină recolte superioare.** Aceasta impune ca echipele mixte de mecanizatori şi cooperatori sau numai de cooperatori, care lucrează şi sînt retribuiţi în acord global, să execute prăsilele pe întreaga suprafaţă, să nu rămînă porţiuni nelucrate, ceea ce presupune întărirea spiritului de echipă şi a disciplinei, creşterea răspunderii tuturor membrilor echipei şi a fiecăruia în parte pentru executarea la timp şi în bune condiţii a lucrărilor de întreţinere.

După precipitaţiile din ultimele zile, vremea s-a îmbunătăţit şi, de aceea, acum toate drumurile sătenilor duc la cîmp, la întreţinerea culturilor. De hărnicia cu care se va munci în aceste zile la prăşit, cu toate forţele şi mijloacele, depinde mult ca fiecare cultură să se dezvolte viguros şi să se asigure astfel condiţii pentru a se obţine în acest an recolte cît mai mari.

## Cărbune extras peste prevederi

Minerii din exploatările bazinului carbonifer Anina din judeţul Caraş-Severin au extras, suplimentar, faţă de planul la zi pe 1978, 15 000 tone cărbune brut, spor ce consemnează depăşirea substanţială a angajamentului asumat pe această perioadă a anului. La baza creşterii producţiei fizice a stat utilizarea cu randament mărit a utilajelor de extracţie, transport şi prelucrare a cărbunilor, asigurîndu-se ridicarea productivităţii muncii cu 5,5 la sută faţă de nivelul planificat pe lucrător.

(Agerpres)

## EXIGENŢELE CODULUI ETIC

PAGINA A IV-A

## Către pămînturi

Insemnări de Ion HOREA

La încrucişarea străzilor unde mă aflu zgomotele oraşului sînt fără oprire. O evadare nu-i cu putinţă. Întîmplarea te leagă de o casă, şi dezlegarea ar fi numai în jocul altei întîmplări. Tramvaie şi maşini de toate dimensiunile, ca într-un coşmar, trec într-o necesitate vrăjmaşă a condiţiei citadine. Este un punct de circulaţie şi de evacuare. Basculante grele, pline de pămînt, sînt dirijate pe-aici de la şantierele de prin prejur. Se munceşte în inima oraşului, şi înţelegerea acestui fapt nu trebuie să-mi scape din vedere nici o clipă. Şi totuşi...

A fost întîi vederea holdelor, în drumul prin cîmpie, pînă la Dunăre. Ce creştere, dintr-o dată, a sufletului, din pămînt, acolo în zarea largă, sub cer! Fără capăt erau, de-o parte şi de alta a drumului, frumoasele, păzite de steţarii Teleormanului. Cîtă răbdare şi cîtă ascultare în făptura lor, o iarnă întreagă, după brumele toamnei, ce învăţătură în trezirea lor, cîtă istorie şi cîte amintiri în tăcerea lor! Holdele, dintr-un octombrie al funigeilor, cînd pluguri şi grape învăluie pămîntul în praful tomnatic, ploile aşteptate şi răsărirea pe sub îndepărtate pîlcuri de grauri, cele ştiute o iarnă întreagă în tăinuită lucrare, împrejmuiau acum sate şi comune şi, lăsînd văzduhului drepturile lui depline, îmi arătau cum să înţeleg trecerea şi rămînerea lucrurilor, ceea ce nu poate fi tăgăduit pămîntului ţării, şi cîtă putere-i ascunsă acolo sub stresinile caselor şi sub soproanele din margine, de unde se pleacă la ceasurile zilei către pămînturi, numai către pămînturi.

Apoi s-a întîmplat să cobor într-o zi nişte trepte, pe o vreme cu ploaie în care oraşul îşi arăta cealaltă faţă, a bălţoacelor, şi să mă pomenesc într-o realitate pe care o bănuiam, dar pe care, în adevărul ei, o ignoram cu desăvîrşire. Meşteri iscuşiţi lucrau acolo sub pămînt, dinspre Răsăritul şi dinspre Asfinţitul Bucureştiului, la linia de metro. Îi ştiu acolo şi în aceste clipe, şi îi voi şti înaintînd către capătul veacului, pregătind cu ştiinţă şi îndemînare căile de scăpare a oamenilor din ameninţarea orelor de vîrf pe străzile supraaglomerate. Sînt unul dintre puţinii cetăţeni ai Capitalei care pot să mărturisească acum, cu mîna pe inimă, că au călătorit cu metroul. A fost un drum unic, a fost o clipă irepetabilă. Se petrec multe minuni în lume, se construiesc edificii şi căi de circulaţie uluitoare, şi iată, totuşi, în straturile de pietriş şi de nisip ale oraşului nostru, sub ameninţarea apelor ascunse, tăierea metroului, ivită ca o necesitate fără tăgadă, arată puterea oamenilor muncii, îndrăzneala şi dimensiunile concepţiei lor tehnice, spiritul nou al societăţii care-i îndrumă şi îi susţine în această colosală întreprindere. Acolo în fronturile tunelelor, unde se leagă inel de beton de inel de beton, unde se sapă în prundiş uscat ori în pămînt îngheţat, i-am văzut pe muncitorii şi pe inginerii metroului în toată energia şi în impresionanta demnitate a muncii lor, şi iată, aceasta a fost pentru mine a doua învăţătură şi a doua cale dătătoare de speranţă.

Un drum în Transilvania este întotdeauna o meditaţie la istoria neamului nostru. Dar care drum, prin care parte de ţară nu duce gîndul în urmă, în care palmă de pămînt nu se văd urmele timpului? Acolo însă, în Cîmpia Transilvaniei, sînt locurile care îngăduie celui plecat din ograda lor să gîndească într-alt chip la starea lucrurilor. Este dreptul şi-i legea lui de-o viaţă. Aşa ajung întotdeauna pe valea Mureşului, la marginea dealurilor Cîmpiei, de pe coamele cărora abia aştept să văd pînă departe către Cheile Turzii şi în sus către munţii Rodnei, locurile de îndurare şi de izbăvire prin suferinţă şi prin revoluţii ale ţărănimii noastre. Am ajuns acolo într-o amiază însorită, cînd ştiam că o să se arate, şi s-au arătat în toată mîndria lor, iarăşi, holdele dealurilor mele, cele mărginite de cer de la o vale la alta, curate ca lacrima. Dar din ceasurile acelei călătorii, din trecerea pe drum de hotar, într-o linişte aşteptată, printre holde, către valea Vaideiului, peste tulburările şi neînţelegerile vieţii s-a arătat un gînd al împăcării şi al încrederii în ceea ce poate fi cu putinţă după învăţătura holdei, după răbdarea ei peste timp şi peste vremuri. Cine-i înţelege graiul înţelege şi preţul pîinii, şi liniştea aceea nemărturisită, a muncii şi a scopului vieţii, care nu poate fi clătinată de nici un zgomot dinafară.

## TREI DECENII DE LA ACTUL ISTORIC AL NAŢIONALIZĂRII

# PROPRIETATEA SOCIALISTĂ — IZVORUL DE PUTERE MEREU PROASPĂT AL MARILOR NOASTRE VICTORII

***„Triumful revoluţiei socialiste în ţara noastră s-a materializat, după cucerirea puterii de către proletariat, prin trecerea mijloacelor de producţie în proprietate socialistă, prin generalizarea relaţiilor socialiste de producţie atît la oraşe, cît şi la sate, prin crearea economiei socialiste unitare. Noua proprietate a creat relaţii de tip nou între producători, care sînt în acelaşi timp şi proprietari ai mijloacelor de producţie, beneficiari integrali ai rodului muncii lor."***

**NICOLAE CEAUŞESCU**

Poporul nostru va aniversa în curînd un eveniment de importanţă majoră în istoria devenirii socialiste a patriei, în procesul edificării noii orînduiri: împlinirea a trei decenii de la actul istoric al naţionalizării principalelor mijloace de producţie. Înalta semnificaţie a actului de la 11 iunie rezidă în faptul că el a marcat **„exproprierea expropriatorilor"**, proclamată de întemeietorii comunismului ştiinţific — Marx şi Engels — drept o cerinţă fundamentală a transformării socialiste a societăţii, a împlinit acel deziderat major al clasei noastre muncitoare care a fost înscris încă în primul Program al partidului ei politic, creat la sfîrşitul secolului trecut: **„prefacerea tuturor mijloacelor de muncă în proprietatea colectivă a societăţii întregi şi înlocuirea producţiei de mărfuri prin producerea de către societate şi pentru societate cu mijloacele de producţie socializate".**

Prin naţionalizare, clasa muncitoare s-a înţărcat puterea politică cu cea economică, devenind astfel pe deplin, din clasă dominată şi exploatată, cum era în trecut, clasa conducătoare în toate sferele vieţii sociale; a luat naştere în economie un întins sector socialist, deschizîndu-se astfel calea trecerii la conducerea planificată a acesteia, a înfăptuirii politicii Partidului Comunist Român de industrializare socialistă a ţării. **Cei 30 de ani care au trecut de la naţionalizare au verificat din plin superioritatea proprietăţii socialiste, posibilităţile largi pe care le creează pentru dirijarea conştientă a eforturilor materiale şi umane în concordanţă cu cerinţele progresului economic şi social, pentru creşterea în ritmuri înalte a forţelor de producţie şi ridicarea pe această bază a nivelului de trai al celor ce muncesc.**

Se ştie prea bine cît de grea a fost moştenirea lăsată de regimul burghezo-moşieresc. O industrie slabă şi subechipată, de nivel tehnic şi de randament scăzut, concentrată doar în cîteva centre; o agricultură încă şi mai înapoiată, în care se lucra în cea mai mare parte cu mijloacele primitive ale micilor gospodării ţărăneşti — aşa ar putea fi caracterizată succint starea economiei noastre înainte de eliberare. Încercînd o sistematizare a numeroaselor probleme economice şi sociale ce se cereau soluţionate, Enciclopedia României apărută în 1939 se întreba semnificativ: „Cu ce să începem? Sînt multe, multe probleme de soluţionat în statul nostru. Populaţia rurală şi aceea de la periferia oraşelor se află într-o stare materială extrem de precară. Randamentul agricol la hectar, foarte redus. Căi de comunicaţie, insuficiente şi în stare foarte rea. Tot exportul se face cu vapoare străine. Comerţul şi industria sînt, în mare parte, în alte mîini decît româneşti."

Şi iată că în răstimpul istoric scurt al cîtorva decenii, ca rezultat al industrializării înfăptuite pe baza proprietăţii socialiste, situaţii precum cele descrise mai sus au rămas doar o tristă amintire, economia slab dezvoltată din trecut s-a transformat într-o economie înfloritoare, în plin proces de modernizare.

Proprietatea socialistă, cu posibilităţile largi pe care le oferă în direcţia alocării unor importante fonduri dezvoltării, a permis **creşterea rapidă a industriei**, devenită practic o industrie nouă, întemeiată pe tehnica avansată, pe cuceririle ştiinţei moderne şi avînd rolul conducător în economie, realizînd, la sfîrşitul anului trecut, o producţie de peste 45 de ori mai mare decît în anul naţionalizării şi incomparabil mai diversificată. Pe temeiul proprietăţii socialiste a putut fi obţinut acel ritm mediu de dezvoltare a industriei de 12,2 la sută în perioada 1963—1975, care înscrie România în rîndul statelor cu cele mai ridicate ritmuri de creştere economică din lume.

Şi tot datorită proprietăţii socialiste a devenit pe deplin posibil să

(Continuare în pag. a V-a)

## DINAMICA PRODUCŢIEI GLOBALE INDUSTRIALE

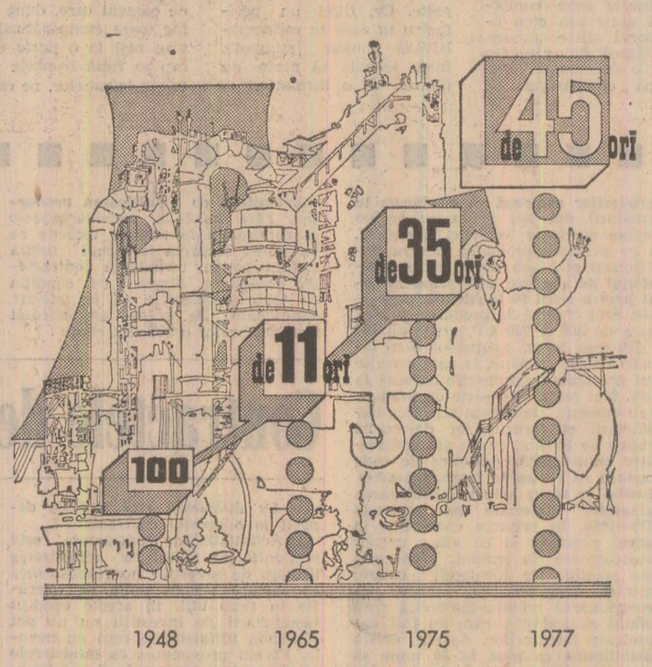


**În cei 30 de ani care au trecut de la naţionalizarea principalelor mijloace de producţie, şi cu deosebire în ultimele cincinale, industria noastră a cunoscut un puternic proces de dezvoltare şi modernizare. Graficul de mai sus (1948 = 100) ilustrează dinamica creşterii producţiei industriale în această perioadă.**

# FAPTUL DIVERS

## În zi de tîrg la Teiuș

*Miercurea este zi mare de tîrg la Teiuș (Alba). Vin oameni din șapte sate și de mai departe, dar mai ales vin vecinii din Stremț. Unul dintre ei, Ion Stan, s-a dus la restaurantul din centrul Teiușului să bea un aldămaș. Aici a găsit un portmoneu cu acte și doldora de bani. Dar omul nostru, deși venit la tîrg, nu a făcut... tîrg cu necinstea, ci s-a prezentat la postul de miliție din localitate, unde a predat portmoneul. Norocul păgubașului, Nicolae Popa, din Teiuș, care a reintrat repede în posesia banilor și a actelor. Despre fapta lui Ion Stan au aflat toți teiușenii citind gazeta de stradă din centrul comunei.*

## Mistreții nu știu de frică

*Filipeni și Ungureni sînt două localități din județul Bacău înconjurate de păduri. De vreo cîțiva ani încoace, din primăvară pînă în toamnă și din toamnă pînă iarăși în primăvară, oamenii de aici au mari necazuri cu mistreții. Mistreți care le mănîncă din recoltă, le sfărîmă gardurile, le sperie copiii. Și nu e vorba de cazuri izolate. Rimătorii vin în cirduri de cîte 30—40. Cei din Filipeni au fost nevoiți să reînsămînțeze în această primăvară aproape 100 de hectare cu porumb. Și aceasta, pentru că ziua le semănau, iar noaptea le rimau mistreții în căutarea boabelor. Ca să scape de ei, cei din Filipeni au organizat mai multe „bătăi", ca la vînătoare, fugărindu-i peste deal. Dar de dincolo de deal i-au fugărit îndărăt cei din Ungureni. Și astfel, lupta cu mistreții continuă. Sătenii se gîndesc de pe acum, îngrijorați, la recolta de la toamnă. Poate că pînă atunci s-or gîndi să iasă „la bătaie" vînătorii.*

## Soția n-a glumit...

*Deși avea o meserie frumoasă și lucra cot la cot cu toți oamenii, deunăzi, ca din senin, M. B. din Lupeni, căsătorit, tatăl unui copil, nu s-a mai dus la muncă. „Nu-i de ajuns că muncește nevastă-mea ? — și-a zis el. O să aibă ea grijă și de mine, că doar n-o să mă lase să mor de foame".*

*Dar soția a luat o hotărîre la care soțul nu se aștepta. Într-o seară, la ceasul cinei, nu i-a mai pus nimic în farfurie, spunîndu-i : „Cine nu muncește nu mănîncă !"...*

*— Vai de mine și de mine ! — s-a văitat soțul. Sînt cel mai urgisit om din lume. Dacă nu-mi dai să mănînc, mă arunc pe geam.*

*Zis și făcut. A deschis geamul și a sărit de la etajul al III-lea. Culmea e că n-a suferit nici cea mai mică zgîrietură.*

*Acum are de ales : munca sau cina... fără cină.*

## No, amu...

*Permisul îi fusese suspendat din cauza conducerii sub influența alcoolului. Cu toate acestea, Gheorghe G. din Baia Mare a urcat din nou la volanul autoturismului său, 1—MM—6 835 și, împreună cu un prieten din Arad, a început să colinde restaurantele. După ce și-a făcut... plinul, G. G. a pornit la drum, intenționînd să facă o escapadă pe muntele Gutîi, la hanul „Pintea". Dar în starea în care se afla a pierdut controlul volanului și a intrat cu autoturismul în albia rîului Săsar. „No, așe !" — a zis el. Și astfel, în materie de conducere a intrat din nou la apă.*

## Pescari în propria... plasă

*Șeful Ocolului silvic Tazlău, județul Neamț, inginerul Ion Adămoaia, ne aduce la cunoștință un caz mai puțin obișnuit. Trei așa-ziși pescari (și o să vedeți de ce), pe nume Gheorghe Purcaru din Săvinești, Mihai Popescu din Roznov și șoferul Gheorghe Birsan, au pornit spre o baltă de pe cursul Tazlăului. Dar nu să-și încerce norocul cu undița (deși nici așa n-aveau voie, fiind sezon interzis), ci să dea iama prin bieții pești cu o ditamai plasă. Ba, ca să nu se ostenească prea mult și pentru ca peștii să le pice ca pe tavă în plasă, au luat cu ei și vreo 27 kg dintr-o substanță pe care voiau s-o arunce în baltă și să-i amețească. Acum, prinși asupra faptului, i-a cuprins pe ei înșiși amețeala...*

Rubrică realizată de **Petre POPA** cu sprijinul corespondenților „Scînteii"

NOTE INFORMAȚII REPORTAJE

# Din viața organizațiilor de partid

### Concret, convingător pentru creșterea producției nete

— Pregătindu-ne temeinic pentru trecerea la planificarea și realizarea indicatorului producție netă — ne spune tovarășa Ana Pop, secretara comitetului de partid și președinta consiliului oamenilor muncii de la întreprinderea „Electroceramica" din **Turda** — acționăm ferm, folosind căi și metode eficiente ale muncii politico-educative, pentru reducerea consumurilor de materii prime și materiale, de combustibil și energie. În acest fel asigurăm o bază sigură creșterii producției fizice.

Într-adevăr, chiar de la intrarea în întreprindere, apoi în secții și ateliere, întîlnim chemările concrete și convingătoare adresate de comitetele de partid, sindicat și U.T.C. colectivului pentru lichidarea oricărei pierderi și diminuarea consumurilor de materiale. Graficele — pe zile, decade, luni — consemnează rezultatele obținute, eforturile ce se fac pentru reducerea costurilor de fabricație și creșterea producției fizice. Pentru a evidenția ceea ce reflectă producția netă ca indicator de eficiență și a arăta cum trebuie acționat în vederea creșterii acesteia, au fost puse la dispoziția propagandiștilor date și fapte, grafice, care însoțesc expunerile și dezbaterile la învățămîntul politico-ideologic. Astfel de dezbateri au avut loc, pe ateliere, în legătură cu produsele nou asimilate, la care trebuie să se acționeze insistent pentru reducerea consumurilor. Metodele folosite de comitetul de partid de la „Electroceramica" au constituit tema unui schimb de experiență la care au participat secretarii adjuncți cu probleme de propagandă ai comitetelor de partid din întreprinderile municipiului. **(Al. Mureșan).**

### Argumente pe peliculă

Comitetul județean de partid **Bacău** a analizat, în cadrul unei plenare, activitatea culturală de masă în cadrul celei de-a doua ediții a Festivalului național „Cîntarea României", stilul și metodele de muncă ale comitetului județean de cultură și educație socialistă. În locul obișnuitei informări scrise a fost prezentat un film documentar, realizat de secția de propagandă, ale cărui imagini sugestive au reliefat experiența unor organe și organizații de partid din municipiile Gh. Gheorghiu-Dej și Bacău, din numeroase comune, în conducerea muncii politice și cultural-artistice. Cei prezenți au fost informați concis și concret despre spectacolele, conferințele, simpozioanele, expozițiile și alte acțiuni culturale care se desfășoară în orașele și satele județului, la festival participînd 2 300 formații artistice cu 57 000 de artiști amatori, precum și 340 cercuri artistice de creație. Pe ecran au fost proiectate însă și imagini care probează activitatea nesatisfăcătoare a unor case de cultură (Tg. Ocna), cluburi (al ceferiștilor din Bacău și cel de la C.C.H. Letea), a unor cămine culturale (Tamași, Racova, Izvorul Berheciului), unde, datorită insuficientei preocupări a organelor și organizațiilor de partid pentru a asigura o bună pregătire politico-ideologică — și, prin aceasta, o înaltă calitate moral-politică și profesională — a celor ce solicită primirea în rîndurile partidului. Nu a fost, prin urmare, deloc întîmplător faptul că secretarului organizației de bază, Vasile Andrei, i s-a trasat sarcina de a se ocupa îndeaproape de pregătirea tovarășei respective. A urmat o perioadă în care M.M., sprijinită și îndrumată de biroul organizației de bază, de comuniști cu experiență, a făcut progresele așteptate în pregătirea ei politică. Sîntem în măsură să relatăm că, recent, ea a fost din nou pusă în discuția organizației, dovedindu-se în toate privințele demnă de înaltul titlu de comunist. **(Crăciun Lăluci).**

### Exigență la primirea în partid

În urmă cu cîtva timp, comitetul de partid de la Întreprinderea de prelucrare a lemnului din **Vaslui** fusese pus în situația de a infirma hotărîrea organizației de bază de la atelierul nr. 2, de primire în partid a tovarășei M.M., muncitoare calificată. Desigur, cei care au adoptat această hotărîre au apreciat faptul că tovarășa respectivă este fruntașă în producție, se dovedește a fi bine pregătită profesional, are o comportare ireproșabilă la locul de muncă, în familie și societate. S-a dovedit însă că, cerînd să fie primită în rîndurile partidului, ea nu a depus și eforturile necesare — și, cu siguranță, nici nu a fost ajutată îndeajuns și la timpul potrivit de biroul organizației de bază, de comuniștii cu care lucrează — pentru a se pregăti corespunzător, lărgindu-și orizontul de cunoștințe politico-ideologice, însușindu-și temeinic Statutul și Programul partidului. O exigență absolut necesară, care aduce din nou în atenție deosebita răspundere ce revine organizațiilor de partid pentru a asigura o bună pregătire politico-ideologică — și, prin aceasta, o înaltă calitate moral-politică și profesională — a celor ce solicită primirea în rîndurile partidului. Nu a fost, prin urmare, deloc întîmplător faptul că secretarului organizației de bază, Vasile Andrei, i s-a trasat sarcina de a se ocupa îndeaproape de pregătirea tovarășei respective. A urmat o perioadă în care M.M., sprijinită și îndrumată de biroul organizației de bază, de comuniști cu experiență, a făcut progresele așteptate în pregătirea ei politică. Sîntem în măsură să relatăm că, recent, ea a fost din nou pusă în discuția organizației, dovedindu-se în toate privințele demnă de înaltul titlu de comunist. **(Crăciun Lăluci).**

### Foto-gazetele critică, educă

Aproape nu există trecător pe bulevardul central al municipiului **Drobeta-Turnu Severin** care să nu se oprească pentru a privi, cu interes, imaginile foto-gazetei. La fel, la șantierul naval, la întreprinderea de vagoane ori la cea de morărit și panificație, la multe alte întreprinderi din municipiu, foto-gazetele „Reflector", „Din uzină adunate...", „Ce fac ei cînd noi muncim" etc. îndeplinesc prin intermediul fotografiei — surprinzînd cu precădere aspecte ce merită a fi satirizate — un important rol educativ. Mai cu seamă datorită intervențiilor prompte, ele contribuie la înlăturarea unor neajunsuri, la combaterea atitudinilor de nepăsare, nepăsare, indisciplină. **(Maria Baboian).**

### Eficiența punctelor de documentare politico-ideologică

Din inițiativa Comitetului municipal de partid **Buzău**, la întreprinderea metalurgică din localitate a avut loc o dezbatere pe tema „Punctele de documentare politico-ideologică — sprijin concret în creșterea eficienței învățămîntului de partid". Dezbaterea a avut un caracter metodologic, urmărind sporirea contribuției punctelor de documentare în legarea mai strînsă a învățămîntului de principalele probleme concrete ale producției. Participarea la dezbateri a responsabililor punctelor de documentare, secretarilor adjuncți cu probleme de propagandă ai comitetelor de partid, responsabililor cu munca politică și cultural-educativă din comitetele sindicatelor și a propagandiștilor din unități industriale și instituții din municipiu a prilejuit un fructuos schimb de experiență menit să contribuie la perfecționarea activității punctelor de informare politico-ideologică. **(Mihai Băzu).**

# Documente de metal

## Numismatica și permanențele istoriei noastre naționale

Una dintre preocupările fundamentale ale numismaticii noastre — și, implicit, ale Societății Numismatice Române — a fost, încă de la început, valorificarea inepuizabilului rezervor de dovezi pe care le aduc monedele în sprijinul adevărului de neclintit al statorniciei noastre multimilenare în spațiul carpato-danubian. Monedele descoperite în numeroasele tezaure scoase la iveală aproape an de an pe teritoriul străvechii Dacii atestă, fără putință de tăgadă, vasta arie geografică pe care energicul și temutul Burebista a întemeiat, acum 2050 de ani, primul stat dac centralizat și independent. Unitatea politică statală realizată de Burebista s-a reflectat și într-o unificare monetară, înfăptuită pe baza dinarului republican roman, imitat perfect în atelierele geto-dacilor (de altminteri, locuitorii acestor meleaguri avuseseră propriile emisiuni monetare, așa cum demonstrează vestigiile scoase la lumină de arheologi, încă din secolul IV și începutul secolului III înaintea erei noastre !). Circulația monetară intensă, atestată de găsirea pe teritoriul Daciei a unor importante cantități de monede grecești, macedonene, romane, subliniază faptul că aici se desfășura pe atunci o activitate economică prosperă, un schimb comercial de anvergură, cu cetățile pontice în primul rînd (Histria, Callatis, Tomis), iar apoi cu romanii. Predominante însă au fost întotdeauna pe aceste plaiuri instrumentele de schimb autohtone : vorbește de la sine faptul că, în prezent, se cunosc peste 25 000 de piese monetare ale localnicilor.

Epoca lui Decebal și contopirea civilizației geto-dace cu cea romană își găsesc o vie oglindire și în „documentele de metal" care marchează, mai ales, însemnătatea deosebită pe care Imperiul roman a acordat-o noii și bogatei sale provincii de la răsărit. Dar mai semnificative ca orice ne apar tezaurele ce atestă convețuirea daco-romană din veacurile III—VII e.n. Pe teritoriul vechii Dacii s-au descoperit în peste 160 de localități cantități diferite de monede ce au aparținut daco-romanilor. Cele mai multe piese sînt de bronz, deci monedă mărunță, întrebuințată de marea masă a populației, de acei cu venituri modeste, adică tocmai de aceia care — în contrast cu administrația imperială și cu oamenii bogați — au constituit forța de împotrivire statornică ce a asigurat dăinuirea prin vremi a locuitorilor de baștină ai acestor pămînturi. Pline de semnificație sînt numeroasele surse monetare daco-romane datînd din acea perioadă care au fost scoase la iveală pe întreg întinsul Transilvaniei, cu deosebire în ținuturile mureșene, și care demonstrează cu elocvența faptelor istorice de necontestat că acest puternic rezervor etnic și pămînt tipic românesc a fost locuit, în tot cursul perioadei prefeudale, de urmașii daco-romanilor.

Năzuința arzătoare spre o viață liberă și independentă a coincis întotdeauna, în viața statală a poporului nostru, indiferent în ce condiții s-a desfășurat, cu tendința de a impune, pe lîngă celelalte atribute ale suveranității naționale, și acel bineînțeles **jus monetae**, dreptul de a bate monedă proprie pentru circulația economică internă și pentru relațiile economice cu alte țări.

De la primele monede ale statelor feudale Moldova și Țara Românească, ce au marcat grăitor întărirea cîrmuirii centralizate și independente, trecînd prin asemenea fapte semnificative cum a fost „descălțătoarea" lui Constantin Brâncoveanu pentru afirmarea voinței de neatîrnare față de Imperiul otoman, exprimată și prin marea cutezanță de a bate monede cu chipul său, și ajungînd la faptul că, și prin emisiunile monetare proprii din 1867, România unită și-a demonstrat hotărîrea neclintită de a obține independența națională, hotărîre pecetluită apoi cu sîngele vărsat de fiii poporului nostru la Plevna, Rahova, Vidin, căpătăm o imagine sugestivă a unei istorii în care moneda nu a jucat numai rolul unui simplu „instrument de schimb", ci și al unui simbol al neatîrnării și unității, al unei efigii a celor mai adînci și înflăcărate aspirații ale națiunii.

La aniversarea celor 75 de ani ce s-au scurs de la întemeierea Societății Numismatice Române, membrii ei — în rîndurile cărora se numără astăzi, prin acea proliferare a culturii profund specifică orînduirii socialiste, nu numai istorici, ci și numeroși muncitori, ingineri, medici, studenți, elevi, militari — își asumă cu entuziasm înaltele răspunderi pe care partidul le-a încredințat întregului front al istoriografiei noastre întru demonstrarea, ilustrarea și apărarea tuturor adevărurilor perene ale istoriei noastre naționale.

**Dr. Cristache GHEORGHE**

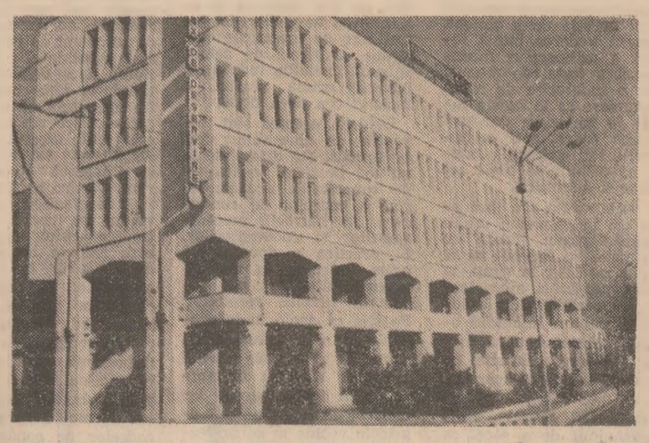

## Noi activități meșteșugărești prestatoare de servicii

Orientarea dată de programul județean cu privire la necesitatea și urgentarea înființării de noi activități prestatoare de servicii în rețeaua cooperației meșteșugărești își găsește finalizarea în deschiderea unor unități și ateliere în spațiile aflate la parterul blocurilor din Vaslui, Bîrlad, Huși și Negrești. Potrivit cerințelor și sugestiilor populației, în primii doi ani ai actualului cincinal s-au înființat peste 80 noi activități, iar în perioada ce a trecut din anul curent, la parterul unor blocuri au fost date în folosință spații ce însumează peste 800 metri pătrați. Efectul imediat al lărgirii gamei de activități se regăsește nu numai în posibilitățile mai multe de satisfacere a unor cerințe ale cetățenilor, ci și în îndeplinirea și depășirea sarcinilor economice la indicatorii cantitativi și de calitate, în perioada primelor patru luni a.c. : 101,5 la sută la producția marfă, 102,5 la sută la prestări de servicii, 106 la sută la livrările de mărfuri. După cum ne-a informat tovarășul **Mihai Virnă**, președintele Uniunii județene a cooperativelor meșteșugărești Vaslui, potrivit programului actualului cincinal, în localitățile vasluiene activitatea în acest domeniu va fi simțitor îmbunătățită.

**În fotografie :** Complexul cooperației meșteșugărești, unde funcționează diverse unități prestatoare de servicii. **(Crăciun Lăluci).**

OPINIA PUBLICĂ ȘI CONDUITA CIVICĂ

# „Ca la piață..."

Frumoase și bogate sînt piețele orașelor noastre în acest început de vară ! Produsele agroalimentare sînt mai multe și mai frumoase decît în anii trecuți. E o plăcere să treci acum printr-o astfel de zonă în care, frumos orînduite, se află pe platouri și sub umbrare legume proaspete, păsări multe, ouă și brînzeturi, flori și miere, produse cerealiere și de artizanat. Plăcerea e cu atît mai mare cînd intri într-o piață alimentară modernizată, așa cum este, de pildă, Oborul bucureștean. Au fost aici amenajați multe mii de metri pătrați de spațiu comercial, au fost făcute pentru producători pergole, pentru a se adăposti de ploaie și arșiță, s-au construit grupuri sanitare, zeci și zeci de mese din ciment, au fost introduse suficiente conducte de apă, absolut necesare într-un asemenea perimetru comercial.

Tocmai treceam, deunăzi, pe la Obor cînd atenția ne-a fost atrasă nu atît de bogăția produselor etalate, cît mai ales de felul în care arăta piața. Părea o vară căreia i s-au rupt frunzele și au fost apoi împrăștiate peste tot de vînt. Părea o pădure, toamna, cînd începe să i se scuture frunza. Peste tot numai resturi de legume și zarzavaturi, numai hîrtii și băltoace. Am văzut florărese care aruncau frunzele și florile vestede în obrazul pieței. Am văzut multă lume care se aprovizionează cu produse de patiserie din centrul pieței cum aruncă ambalajul în mijlocul aleilor care despart platourile. Multe mese au nevoie acum, cînd sezonul foarte cald se apropie, să fie spălate, eventual vopsite. Am văzut între mulți alții și pe Marin Tudorache din Urziceni care venise la piață cu legume. Și ce făcea nea Marin ? Arunca pe jos tot ceea ce credea el că nu mai are „față comercială". L-am întrebat cum își permite asemenea fapte pe care regulile elementare de comerț le interzic cu desăvîrșire și, pe deasupra, le mai și penalizează.

— Păi, zice omul din Urziceni, ce, dumneavoastră vreți la piață să fie ca la farmacie ? ! Așa e la piață.

Așa ne spunea Marin Tudorache și era convins că are dreptate. Fără îndoială, acest mod de a gîndi, de a asocia piața alimentară cu lipsa de ordine și curățenie este principala cauză care face ca unele dintre aceste zone comerciale să arate așa cum arăta Oborul zilele trecute, să ciuntească din plăcerea pe care o au oamenii cînd vin după cumpărături și, în schimb, să ademenească roiurile de muște.

Desigur, nu l-am văzut numai pe Tudorache. Întîmplător, era acolo și un controlor al administrației pieței, care l-a invitat să achite o notă de plată. Ce greu și-a deschis băierile pungii omul din Urziceni !

Spuneam că la fața locului era „întîmplător și un controlor al administrației", pentru că rămîne de neînțeles cum e posibil ca față de lipsa de curățenie care există uneori la „Obor", la „Piața 1848", „Ilie Pintilie" și în altele suma tuturor amenzilor aplicate să nu se ridice decît la 10 000—20 000 lei pe... trimestru. Ne duce gîndul că s-ar putea ca acești controlori, plătiți special să mențină ordinea în piețe, nu-și fac datoria sau că ei înșiși consideră piața un perimetru comercial în care oricine poate arunca pe jos tot ceea ce nu-i mai folosește. Or, fiind un perimetru în care se comercializează numai alimente, piața trebuie să arate nu numai ca o farmacie, ci dacă se poate — și se poate ! — să fie și mai curată, iar abaterile de la regulile de igienă să fie sancționate exemplar, nu „de ochii lumii", cu 25 lei, așa cum au „pățit-o" Ion Spînu din comuna Văleni — Dîmbovița, Zica Gheorghe din Tulcea, Ilie Nedelcu din Roșiori ș.a.m.d. Există oameni în piață care vînd marfă de mii de lei, și atunci ce reprezintă pentru ei o astfel de amendă simbolică ? Desigur, paralel cu asprimea amenzilor, aplicate în scopul menținerii sănătății publice, este nevoie și de mai multă muncă de lămurire a celor care vin să-și comercializeze produsele în piețe. Trebuie afișate mai vizibil și mai des extrase din Legea comerțului, din regulile sanitare ale pieței.

Dar nu numai producătorii încalcă zilnic normele elementare de comerț, ci și o parte dintre noi, cumpărătorii. Există o mulțime de oameni care, după ce-și fac toate cumpărăturile, se trag mai la o parte și încep să rupă frunzele uscate ale legumelor, pe care le aruncă drept pe alei. Aruncă cofrajele mititeilor pe care i-au luat de la bufet, tot acolo aruncă hîrtii, ambalaje. Firește, a doua zi cînd vine din nou în piață, tot omul nostru indisciplinat și deseori recalcitrant strîmbă din nas : „Ce mizerie e în piață !" Am putea spune oare despre acest tip de oameni că fac toate acestea din neștiință ? Nu, pentru că dacă ar fi neștiință, ceea ce-i prisosește prin sacoșă n-ar mai arunca mereu în piața alimentară, ci la el în bătătura sau pe covorul din apartament. N-are cine să-l tragă de mînecă pe cetățeanul indisciplinat care nu înțelege încă faptul simplu că piața e a noastră ? Are, firește. În primul rînd, trebuie să-l tragă de mînecă oamenii civilizați, controlorii pieței, intendenții ei, inspecția sanitară și, mai ales, oamenii domeniului public. Dar în cele cîteva piețe pe care le-am cutreierat n-am văzut urmă de inspectori. Cît privește pe cetățeni, cei mai mulți dintre ei rămîn în spectativă. În aceste condiții, poate ar trebui să ne gîndim mai mult la întrebarea : cine alții în afară de noi, cetățenii, de Direcția comercială a Capitalei, administrația domeniului public și celelalte foruri publice au datoria să păstreze într-o stare de perfectă curățenie piața noastră cea de fiecare zi, care ne oferă cu generozitate produsele pămîntului și ale muncii omului ?

**Gh. GRAURE**

## CARNET CULTURAL

● *BACĂU.* În municipiul Gh. Gheorghiu-Dej a început tradiționala manifestare culturală „Zilele culturii călînesciene", aflată la cea de-a X-a ediție, cu un colocviu pe tema „Umanismul culturii socialiste". În program mai sînt incluse : o sesiune de comunicări și referate „Limba națională și edificiul literar", simpozionul „Călinescu și vocația umanismului", vernisarea expozițiilor „Călinesciana" și „Elogiu tinereții", recitaluri de poezie lirică, întîlniri ale scriitorilor cu oameni ai muncii din întreprinderile județului Bacău, spectacole-cenaclu etc. Manifestarea se va încheia sîmbătă, 3 iunie, cu tradiționalul recital de poezie și muzică „Poetul în cetate" și un colocviu de impresii (Gh. Baltă). ● *CARAȘ-SEVERIN.* Sub genericul „Povestea vorbei", în localități de pe Valea Bistrei — Măru, Băuțar, Zăvoi, Climboca — s-a desfășurat prima ediție a Festivalului teatrului folcloric și nescris din țară. (Nicolae Cătană). ● *VASLUI.* Teatrul „V. I. Popa" din Bîrlad întreprinde, în perioada 1—20 iunie a.c., un turneu în localități din județele Bacău, Botoșani, Neamț, Suceava și Vrancea. În program, premiera pe țară cu comedia „Bolnava prefăcută" de Carlo Goldoni, una din cele 6 premiere ale actualei stagiuni (ultima fiind cu piesa „Strigoii" de Ibsen). (Crăciun Lăluci). ● *BUCUREȘTI.* Primele expoziții de artă plastică ale lunii iunie găzduite de sălile bucureștene : Patriciu Mateescu — ceramică (la galeria „Galateea") ; Tamara Isbăsescu — pictură (la galeria de artă „Eforie"). (Fl. Dinu). ● *DOLJ.* La Muzeul de artă din Craiova a fost organizată sesiunea de comunicări „Cîntecul popular — aspecte ale evoluției sale istorice și ale valorii lui permanente ca expresie artistică tradițională și contemporană a capacității creatoare a poporului român". Pitorescul parc al Teatrului Național din Craiova a găzduit „Tîrgul meșterilor populari din zona Olteniei". La galeriile „Cromatic" a fost deschisă o expoziție de artă populară a școlilor populare de artă din țară. (Nicolae Băbălău). ● *MARAMUREȘ.* S-a deschis Salonul județean de artă plastică în sălile Complexului expozițional din Baia Mare, organizat de filiala din Baia Mare a U.A.P. ; expun pictură, sculptură, grafică și artă decorativă 40 de artiști profesioniști din județ. De asemenea, Asociația artiștilor amatori din județ a deschis, la Școala populară de artă din Baia Mare, o expoziție a artiștilor amatori. (Gh. Susa). ● *VILCEA.* Ultima decadă a lunii mai a prilejuit ample manifestări culturale în cadrul festivalului „Primăvara artistică vîlceană". Un ciclu de acțiuni cultural-educative și artistice a avut loc și în orașul Drăgășani, cu ocazia festivalului „Zilele culturii drăgășănene". (Ion Stanciu). ● *BISTRIȚA-NĂSĂUD.* „Luna culturii și educației socialiste" în județul Bistrița-Năsăud, desfășurată sub genericul „Flori de mai", s-a încheiat cu : „Festivalul cîntecului, jocului și portului din bătrîni", desfășurat la Bistrița ; ediția a IV-a a Cîntecului, portului și jocului de pe Valea Someșului de la Singeorz Băi ; trecerea în revistă a formațiilor de călușari în cadrul „Maialului" elevilor năsăudeni. (Gheorghe Crișan). ● *ALBA.* Pe masivul Negrileasa din Munții Apuseni s-a desfășurat sărbătoarea folclorică „Chemarea narciselor". În această ambianță a avut loc și faza finală a concursului cîntecului și dansului popular „Floarea de la Negrileasa". În comuna Roșia de Secaș a avut loc „Festivalul cîntecului, dansului și portului popular de pe Secaș". (Ștefan Dinică). ● *ARGEȘ.* La clubul tineretului din Pitești a avut loc recitalul de muzică și poezie patriotică „Rînduri pentru țară", susținut de membrii cenaclului „Liviu Rebreanu" și ai cenaclurilor literare din liceele municipiului. Elevii clasei a IV-a a Școlii generale din satul Bîrzești au deschis o expoziție de pictură în sala policlinicii de stomatologie din Pitești. (Gheorghe Cîrstea).

(Urmare din pag. 1)

tipurilor în planul tehnic al întreprinderii.

3. **Întreprinderea „Steaua roșie" București :** Cunoscîndu-ne principalii beneficiari, i-că din luna aprilie le-am solicitat acestora să trimită cereri de comenzi pentru toată gama de produse. Pînă acum avem acoperită cu comenzi aproape 80 la sută din capacitatea de producție a anului 1979 ; pentru anul 1980 acoperirea cu comenzi este de circa 50 la sută. Ne aflăm într-o perioadă de vîrf în privința primirii comenzilor, astfel încît sperăm să încheiem activitatea de asigurare a portofoliului de comenzi și să emitem toate contractele pînă la 30 iunie a.c.

4. **Centrala industrială de utilaj tehnologic și material rulant :** În general, toate unitățile centralei cunosc o serie de solicitări ale beneficiarilor din țară ; aceste cereri au stat la baza întocmirii proiectelor de planuri de producție pe anii 1979—1980. Pasul următor trebuie să fie deci echilibrarea balanțelor materiale de către centrală, împreună cu Comitetul de Stat al Planificării și Ministerul Aprovizionării. Accentuăm importanța acestei etape, întrucît **trebuie să se stabilească ferm pentru ce anume investiții ale beneficiarilor urmează să producem în următorii doi ani și în ce ordine trebuie efectuate livrările.** Bunăoară, în ce privește producția pentru beneficiarii din țară apreciem că **portofoliul de comenzi este acum asigurat pentru circa 90 la sută din capacitate.** Sînt o serie de produse, ca motoare de 350 și 700 CP, prese de 150 și 200 tone forță, compresoare cu cilindri opuși, vagoane, la care cererile sînt precizate în proporție de sută la sută. Mai mult, la o serie de produse s-au întocmit de comun acord cu beneficiarii și forurile lor de resort grafice de livrare, ca un act premergător contractării. **Acțiunea de contractare se va putea finaliza practic imediat ce se va asigura echilibrarea balanțelor materiale pe perioada 1979—1980.** În privința cooperării în cadrul centralei și cu alte unități constructoare de mașini, programul este stabilit, iar furnizorii cunosc cerințele beneficiarilor. Pentru aprovizionarea tehnico-materială s-au stabilit necesitățile, care au fost comunicate furnizorilor. Așadar, **există posibilitatea ca pînă la 30 iunie să fie emise toate contractele pe întreaga perioadă 1979—1980.**

După cum se poate desprinde din aceste răspunsuri, **imediat după plenara din martie s-a trecut hotărît la acțiune, lucrările specifice activității precontractuale desfășurîndu-se concomitent cu planificarea producției.** Fără îndoială, perseverîndu-se în continuare în această direcție se va putea respecta termenul limită stabilit pentru încheierea contractelor economice. Firește, cu condiția ca toate problemele să fie efectiv soluționate. De aceea, am adresat interlocutorilor o altă întrebare :

# Contractele de lungă durată

*— Ce dificultăți mai sînt de depășit în domeniul contractării ?*

1. Activitatea de contractare este stînjenită de faptul că ministerele titulare de investiții nu reușesc încă să asigure documentația de execuție în timp util. În aceste condiții beneficiarii de investiții nu ne pot comanda utilajele de care au nevoie. Facem propunerea ca **ministerele să devanseze termenele de elaborare a documentațiilor la obiectivele cu termene de punere în funcțiune în perioada 1980—1981,** astfel ca pînă la finele anului întreprinderile să intre în posesia a cel puțin 80 la sută din volumul documentației. Or, în prezent, cu toate că structura necesarului de materiale diferă de la o comandă la alta, documentațiile se asigură cu foarte puțin timp înainte, ceea ce face imposibilă determinarea cererii de materiale pentru durate mai lungi — de 2 ani, de pildă.

2. Dintre problemele care se cer rezolvate amintim, în primul rînd, **urgentarea definitivării balanțelor de vagoane pentru 1979—1980,** întrucît există riscul de a nu se asigura o concordanță între necesarul comunicat de ministerele beneficiare și balanța care se va stabili.

3. Consider că **centralizarea excesivă a balanțelor este un fenomen aflat în contradicție cu lărgirea autonomiei întreprinderilor în domeniul activității comerciale.** Astfel, la unele produse pentru care există un singur producător — cum este cazul nostru pentru betonierele din tipurile pe care le fabricăm — nu se justifică acest centralism, generator de birocrație, de complicații inutile în relațiile dintre producători și beneficiari. Desigur, nu sîntem împotriva unui control riguros asupra echilibrării și derulării balanțelor, dar nu putem fi de acord cu tutelarea mărunță, cu avizarea centralizată a dirijării fiecărei betoniere în parte. Ar mai fi o dificultate în perfectarea unor contracte de lungă durată : **aprobarea investițiilor la o serie de beneficiari se face cu întîrziere, neexistînd certitudinea că, pentru utilajele pe care le contractăm, partenerul nostru va avea deschisă finanțarea pentru a ni le plăti la livrare.** De aceea, **ar trebui să se stabilească prin contractele de lungă durată data limită pînă la care beneficiarul este obligat să asigure finanțarea.**

4. O pondere importantă din capacitatea de producție a unităților din centrală este rezervată pentru export. De aceea, credem că **este absolut necesar ca întreprinderile de comerț exterior** — cu care avem programe comune de lucru, cu răspunderi precise de ambele părți — **să treacă mai ferm la aplicarea indicației conducerii partidului referitoare la încheierea de contracte externe de lungă durată.** O altă problemă : noi livrăm anumite produse unor întreprinderi economice din țară pentru a fi înglobate în utilaje complexe care se vor exporta. Or, din aceleași motive ca și noi, viitorii beneficiari nu pot trece încă la încheierea de contracte de lungă durată cu unitățile noastre. De asemenea, ne aprovizionăm, ne organizăm producția în funcție de cantitatea totală din fiecare produs pe care îl vom realiza, independent de faptul că se fabrică pentru a fi livrat în țară sau la export. Consider că aceste argumente pledează pentru definitivarea problemelor de export în cel mai scurt timp.

**Ce anume se cuvine subliniat în concluzie ?** Încheierea unor contracte de lungă durată este pentru unitățile acestei centrale **nu numai utilă, ci și absolut necesară.** Să ne referim numai la faptul că pentru multe produse ciclurile de fabricație sînt de 6—24 de luni. Iată de ce este clar că numai dacă se va reuși să se perfecteze contracte de lungă durată **se va putea corela din timp baza tehnico-materială cu programele de producție ; se va organiza mai bine fabricația, concentrînd comenzile dispersate în loturi optime,** ceea ce va asigura scurtarea ciclului de producție, reducerea cheltuielilor materiale și deci o eficiență economică superioară ; și, ceea ce este esențial, **se va asigura fabricarea la momentul optim a utilajelor necesare punerii în funcțiune a noilor obiective sau dotării tehnice a întreprinderilor.**

# ▪ Noi și ample perspective raporturilor de prietenie, solidaritate și conlucrare multilaterală în opera de construcție socialistă ▪ Contribuție majoră la cauza păcii, progresului și înțelegerii internaționale ▪ Elocvente confirmări ale prestigiului României, stimei și prețuirii față de președintele ei ▪ Însuflețite angajamente ale oamenilor muncii de a sprijini prin noi realizări politica internă și externă a partidului

## Întregul popor salută cu satisfacție și deplină aprobare rezultatele rodnice ale vizitelor tovarășului Nicolae Ceaușescu în țări prietene din Asia

### Din telegramele adresate tovarășului Nicolae Ceaușescu

În telegrama **COMITETULUI JUDEȚEAN ALBA AL P.C.R. ȘI CONSILIULUI POPULAR JUDEȚEAN** se spune: Oamenii muncii din județul Alba, în frunte cu comuniștii, au urmărit cu viu interes și sentimente de deosebită satisfacție vizitele întreprinse de dumneavoastră, mult stimate tovarășe secretar general, împreună cu tovarășa Elena Ceaușescu, în țări socialiste din Asia, care s-au înscris ca momente de o mare importanță în cronica relațiilor de prietenie și colaborare dintre România și aceste țări.

Rezultatele fructuoase ale acestei vizite, înaltele aprecieri pentru contribuția directă pe care o aveți la promovarea noilor relații dintre statele lumii, aportul valoros adus la soluționarea pe calea tratativelor a unora dintre cele mai complexe probleme care confruntă omenirea, evidențiază încă o dată personalitatea dumneavoastră de eminent om politic și conducător de stat, de revoluționar consecvent, de militant de seamă a cauzei păcii și colaborării pe planeta noastră.

Vă asigurăm, mult iubite și stimate tovarășe Nicolae Ceaușescu, că organizația județeană de partid, comuniștii, toți oamenii muncii din județul Alba isi vor spori eforturile pentru aplicarea în mod neabătut în viață a hotărîrilor de partid, a indicațiilor dumneavoastră, conștienți fiind că prin aceasta ne vom aduce o contribuție tot mai mare la înflorirea și prosperitatea patriei noastre.

Alături de întregul popor, oamenii muncii din județul Arad — români, maghiari, germani și de alte naționalități — vă exprimă profundul lor omagiu, înalta stimă și cinstire pentru strălucita solie de prietenie, pace și colaborare pe care ați purtat-o pe continentul asiatic — se arată în telegrama **COMITETULUI JUDEȚEAN ARAD AL P.C.R.**

Momente de cea mai mare însemnătate în cronica relațiilor internaționale, dialogurile la nivel înalt cu conducătorii de partid și de stat din aceste țări, de care ne despart mii de kilometri, dar de care ne apropie comunitatea de idealuri și preocupări, deschid noi perspective colaborării internaționale rodnice, reprezintă contribuții de seamă la promovarea cauzei socialismului, păcii și progresului popoarelor.

Dînd expresie deplinei aderiuni și mulțumiri, față de rodnicele rezultate ale vizitei, comuniștii, toți oamenii muncii arădeni, își reafirmă atașamentul față de politica internă și externă științifică și clarvăzătoare a Partidului Comunist Român, la elaborarea și promovarea căreia dumneavoastră, stimate tovarășe Nicolae Ceaușescu, aveți o contribuție hotărîtoare. Vă asigurăm, totodată că, mobilizați de exemplul dumneavoastră luminos, noi, cei ce trăim și muncim în acest străvechi colț de țară, români, maghiari, germani și de alte naționalități, nu vom precupeți nici un efort pentru a contribui la progresul și prosperitatea patriei, la creșterea prestigiului ei în lume.

În telegrama **CONSILIULUI OAMENILOR MUNCII DE NAȚIONALITATE MAGHIARĂ** se spune: Oamenii muncii de naționalitate maghiară, într-o deplină unitate de cuget și simțire cu întregul popor român, își exprimă totala adeziune față de rezultatele remarcabile ale acestei vizite, care a confirmat, încă o dată, în chip strălucit, dinamismul și caracterul profund realist al politicii noastre externe, prezența activă a României socialiste în dezbaterea și soluționarea problemelor majore ale lumii contemporane.

V-am urmărit, mult iubite tovarășe secretar general, cu emoție și bucurie, etapă cu etapă, de-a lungul acestei noi solii de pace, v-am însoțit cu inima și cu gîndul prin fiecare din țările pe care le-ați străbătut. Activitatea prodigioasă, strădania neobosită pe care o depuneți ca patriot înflăcărat, internaționalist consecvent, personalitate proeminentă a lumii contemporane pentru afirmarea României socialiste pe meridianele globului a căpătat și de această dată o confirmare elocventă. Politica externă a țării noastre și-a demonstrat astfel o dată mai mult conținutul lucid, realist, prin consecvența cu care chemați toate statele planetei să instaureze relații de colaborare și echitate, de respect și avantaj reciproc, indiferent de mărime și orînduire socială, prin exemplul pe care România îl oferă în promovarea raporturilor de tip nou cu celelalte țări socialiste, cu statele de pe toate continentele. Dacă astăzi România este tot mai bine cunoscută peste hotare, dacă prestigiul ei se afirmă din ce în ce mai puternic, aceasta se datorează în primul rînd faptului că numele patriei noastre apare strîns legat în conștiința contemporaneității de numele Ceaușescu.

Sîntem fermi încredințați că și această vizită cu largi și răsunătoare ecouri se va resimți pozitiv și profund pe planul întregii vieți internaționale. Ea întruchipează grăitor hotărîrea neabătută a partidului și statului nostru de a milita în continuare pentru întărirea unității și colaborării dintre țările socialiste, dintre partidele comuniste și muncitorești, dintre toate forțele progresiste, în lupta împotriva imperialismului, colonialismului și neocolonialismului, pentru idealurile de progres și bunăstare ale întregii omeniri.

Dorim să vă asigurăm cu acest prilej, iubite tovarășe Nicolae Ceaușescu, că exemplul dumneavoastră luminos ne este în permanență călăuză și îndemn, că oamenii muncii de naționalitate maghiară din România găsesc în personalitatea dumneavoastră un puternic stimulent în munca creatoare pe care o desfășoară pentru triumful socialismului și comunismului pe pămîntul patriei noastre comune. Într-o impresionantă unitate moral-politică în jurul partidului nostru comunist, înfrățiți în opera de înfăptuire a aceloraşi idealuri, oamenii muncii români, maghiari și de alte naționalități, egali în drepturi, se angajează să nu precupețească nici un efort pentru a-și consacra și de aci înainte forțele cauzei înfloririi patriei noastre dragi, creșterii continue a prestigiului României în lume.

Comuniștii, toți oamenii muncii din județul nostru, vă adresează, cu puternică însuflețire și înalt patriotism, dumneavoastră, mult iubite și stimate tovarășe Nicolae Ceaușescu, cele mai alese sentimente de dragoste, prețuire și respect acum, după memorabila vizită pe care ați efectuat-o împreună cu tovarășa Elena Ceaușescu, în fruntea delegației de partid și de stat a României în unele țări prietene din Asia — se arată în telegrama **COMITETULUI JUDEȚEAN ARGEȘ AL P.C.R.**

Sîntem mîndri, ca fii ai acestui popor, de înfăptuirile politicii partidului și statului nostru, de unitatea deplină dintre principiile politicii interne și internaționale promovate de România socialistă, care și-au găsit un puternic ecou, o strălucită confirmare și justețe și în această istorică vizită.

Vă asigurăm, mult iubite tovarășe secretar general, că și pe viitor, asemenea întregului nostru popor, urmînd cu încredere nestrămutată exemplul dumneavoastră de dăruire și abnegație revoluționară, de fierbinte patriotism în slujirea intereselor patriei, ale păcii și socialismului, nu vom precupeți nici un efort pentru a realiza exemplar sarcinile ce ne revin din programul partidului de făurire a societății socialiste multilateral dezvoltate și înaintare a României spre comunism.

În telegrama **CONSILIULUI OAMENILOR MUNCII DE NAȚIONALITATE GERMANĂ** se arată: Împreună cu întregul popor, oamenii muncii de naționalitate germană din țara noastră au urmărit cu multă bucurie și sentimente de adîncă mîndrie patriotică desfășurarea vizitei oficiale de prietenie pe care ați întreprins-o, împreună cu tovarășa Elena Ceaușescu, în fruntea delegației de partid și de stat a României, în Republica Populară Chineză, Republica Populară Democrată Coreeană, Republica Socialistă Vietnam, Republica Democrată Populară Laos și Kampuchia Democrată. Eveniment politic major, de însemnătate istorică, noua solie de pace, înțelegere și colaborare între popoare reprezintă o elocventă expresie a preocupărilor Partidului Comunist Român, a României socialiste, a dumneavoastră personal, mult stimate tovarășe Nicolae Ceaușescu, de a dezvolta continuu relațiile multilaterale dintre țara noastră și toate țările socialiste în interesul cauzei generale a socialismului, a colaborării și păcii în lume.

Primirea sărbătorească, manifestările de caldă prietenie cu care ați fost înconjurat pretutindeni în fiecare moment al vizitei, atmosfera de cordialitate și înțelegere tovărășească în care s-au desfășurat convorbirile oficiale, înțelegerile și acordurile realizate, documentele semnate, întîlnirile avute cu oamenii muncii din uzine și de pe ogoare, cu oameni de știință și cultură, reflectă rezultatele rodnice ale activității prodigioase, neobosite, pe care ați desfășurat-o, mult stimate tovarășe Nicolae Ceaușescu, înalta stimă și prestigiul de care vă bucurați dumneavoastră, militant strălucit al mișcării comuniste și muncitorești, patriot înflăcărat, proeminentă personalitate a lumii contemporane.

Acest nou moment în cronica relațiilor prietenești cu țările vizitate, hotărîrea exprimată reciproc de a extinde și adînci colaborarea pe multiple planuri constituie o puternică manifestare a solidarității militante dintre partidele, țările și popoarele noastre și sînt o nouă și remarcabilă afirmare a consecvenței cu care conducerea partidului, dumneavoastră personal, mult stimate tovarășe secretar general, militați pentru aplicarea în viață a principiilor deplinei egalități în drepturi, respectului reciproc al independenței, neamestecului în treburile interne și întrajutorării tovărășești — principii fundamentale ale relațiilor dintre țările socialiste.

Exprimînd și cu acest prilej aderiunea deplină față de politica internă și externă a partidului și statului nostru, vă asigurăm, mult iubite tovarășe Nicolae Ceaușescu, că populația de naționalitate germană isi va aduce, împreună cu întregul popor, întreaga contribuție la traducerea în viață a hotărîrilor Congresului al XI-lea și ale Conferinței Naționale ale partidului, pentru ridicarea pe noi culmi de progres și civilizație a patriei noastre comune, Republica Socialistă România.

Comuniștii, oamenii muncii, toți locuitorii județului nostru — români, germani, sîrbi, maghiari și de alte naționalități — au urmărit cu vibrantă emoție și profundă satisfacție patriotică noua solie de pace, prietenie, solidaritate, înțelegere și colaborare pe care ați purtat-o dumneavoastră, mult stimate și iubite tovarășe Nicolae Ceaușescu, împreună cu tovarășa Elena Ceaușescu, în mai multe țări din Asia — se spune în telegrama **BIROULUI COMITETULUI JUDEȚEAN CARAȘ-SEVERIN AL P.C.R. ȘI A COMITETULUI EXECUTIV AL CONSILIULUI POPULAR JUDEȚEAN.**

Sîntem bucuroși de faptul că și cu acest prilej au putut fi identificate noi modalități de amplificare continuă a cooperării economice, tehnico-științifice și culturale de un larg interes reciproc. Vizitele au relevat o dată mai mult consecvența cu care militați pentru întărirea unității țărilor socialiste, pe baza respectării principiilor independenței și suveranității naționale, egalității depline în drepturi, neamestecului în treburile interne și avantajului reciproc.

Vă asigurăm că, mobilizați de exemplul strălucit de revoluționar consecvent pe care ni-l dați în permanență, nu vom precupeți nici un efort pentru ca întreaga politică internă și externă a partidului și statului nostru, să fie transpuse exemplar în viață.

Deosebita căldură și înaltul respect cu care ați fost întîmpinat pretutindeni în țările vizitate constituie o nouă și expresivă recunoaștere a eforturilor neobosite și statornice pe care dumneavoastră, mult stimate tovarășe Nicolae Ceaușescu, conducătorul înțelept al partidului și statului nostru, le depuneți pentru ca în lumea contemporană să triumfe pacea, dreptatea, buna înțelegere și colaborarea între națiuni, o recunoaștere a principialității politicii externe românești — se arată în telegrama **BIROULUI COMITETULUI DE PARTID AL COMBINATULUI SIDERURGIC GALAȚI.**

Profund atașați politicii interne și externe a partidului și statului nostru, dînd o înaltă apreciere rezultatelor vizitelor pe care le-ați efectuat, vă asigurăm, mult iubite și stimate tovarășe Nicolae Ceaușescu, că, urmînd minunatul și luminosul exemplu de dăruire și devotament pe care ni-l oferiți, ne vom consacra întreaga putere de muncă, toate eforturile în vederea împlinirii programului de dezvoltare accelerată a economiei naționale, de ridicare a scumpei noastre patrii pe noi trepte de civilizație și progres.

În telegrama colectivului constructorilor de utilaj petrolier de la **ÎNTREPRINDEREA „1 MAI" PLOIEȘTI** se arată: Pretutindeni, în orașe și sate, în unități industriale și agricole, institute științifice, mii, sute de mii de locuitori ai Republicii Populare Chineze, R.P.D. Coreene, Republicii Socialiste Vietnam, Republicii Democrate Populare Laos sau din Kampuchia Democrată au întîmpinat cu entuziasm delegația de partid a patriei noastre, în fruntea căreia v-ați aflat dumneavoastră, iubite tovarășe Nicolae Ceaușescu, salutîndu-vă ca pe soli ai unui popor harnic, stăpîn pe propriile sale destine, luptător înflăcărat pentru pace și înțelegere între popoare, pentru o lume mai bună și mai dreaptă.

Alături de întregul nostru popor, muncitorii, inginerii, tehnicienii întreprinderii noastre salută cu sinceră bucurie și satisfacție rezultatele atît de bogate ale vizitei, cu convingerea că prietenia și colaborarea tovărășească dintre poporul român și popoarele țărilor vizitate se vor dezvolta și mai puternic, în interesul progresului tot mai rapid al operei de construcție socialistă din țările noastre, al cauzei socialismului și păcii în lume.

Primirea deosebit de călduroasă, înalta stimă și dragoste cu care ați fost înconjurat pe întregul itinerar în țări din Asia, reprezintă o elocventă expresie a trainicelor relații de strînsă prietenie și conlucrare între poporul român și popoarele țărilor vizitate, aprecierea de care se bucură politica principială, marxist-leninistă a partidului și statului nostru, prețuirea față de rolul și contribuția dumneavoastră, tovarășe Nicolae Ceaușescu, eminent revoluționar comunist, la afirmarea socialismului în lume, la promovarea cauzei păcii, colaborării și înțelegerii între toate națiunile lumii, la soluționarea, în conformitate cu interesele popoarelor, a complexelor probleme ale vieții internaționale contemporane — se arată în telegrama **COMITETULUI JUDEȚEAN IALOMIȚA AL P.C.R. ȘI CONSILIULUI POPULAR JUDEȚEAN.**

Vă asigurăm, mult iubite tovarășe Nicolae Ceaușescu, că toți oamenii muncii din județul Ialomița, în frunte cu comuniștii, vor face totul pentru realizarea exemplară a sarcinilor ce ne revin în anul 1978 și pe întregul cincinal, transpunînd neabătut în viață chemarea ce ne-ați adresat-o de la tribuna Conferinței Naționale a partidului de a transforma cantitatea într-o nouă calitate, în toate sectoarele de activitate.

Alături de întregul nostru popor, milioanele de țărani — români, maghiari, germani și de alte naționalități — v-au însoțit cu sentimente de admirație, vie satisfacție și înaltă mîndrie patriotică pe tot parcursul vizitelor pe care le-ați întreprins, iubite tovarășe Nicolae Ceaușescu, împreună cu stimata tovarășă Elena Ceaușescu, în fruntea delegației de partid și de stat în Republica Populară Chineză, Republica Populară Democrată Coreeană, Republica Socialistă Vietnam, Republica Democrată Populară Laos și în Kampuchia Democrată — se arată în telegrama **UNIUNII NAȚIONALE A COOPERATIVELOR AGRICOLE DE PRODUCȚIE.**

Noua solie de pace și colaborare pe care ați purtat-o cu strălucire marchează un eveniment de excepțională însemnătate în cronica tradiționalelor legături de prietenie și colaborare dintre poporul român și popoarele celor cinci țări socialiste de pe continentul asiatic, reprezentînd o manifestare grăitoare a sentimentelor de frăție și solidaritate militantă dintre Partidul Comunist Român și partidele comuniste și muncitorești din această zonă a lumii, o contribuție de seamă la cauza socialismului și păcii, la făurirea unei lumi mai bune și mai drepte pe planeta noastră.

Exprimînd și cu acest prilej aderiunea totală a întregii țărănimi la politica internă și internațională a partidului și statului nostru, Consiliul Uniunii Naționale a Cooperativelor Agricole de Producție este ferm hotărît să acționeze neobosit pentru mobilizarea tuturor cooperatorilor, mecanizatorilor, a celorlalți lucrători de pe ogoare în vederea creșterii continue a producției agricole, realizării integrale a sarcinilor ce revin agriculturii cooperatiste.

În telegrama **UNIUNII SCRIITORILOR DIN REPUBLICA SOCIALISTĂ ROMÂNIA** se arată: Asemenea tuturor oamenilor muncii din patria noastră, scriitorii români, maghiari, germani, sîrbi și de alte naționalități au urmărit cu cel mai profund interes itinerarul istoric pe care l-ați străbătut, dăruind în țările prietene de pe continentul asiatic mesajul de înaltă prețuire al poporului român, mesaj de fermă încredere în triumful ideilor comunismului, ale păcii și colaborării între toți oamenii.

Căldura cu care ați fost întîmpinat pretutindeni, înalta apreciere manifestată de gazde față de persoana dumneavoastră constituie o recunoaștere a rolului deosebit ce vă revine pe arena internațională, în nobilul efort de instaurare a unui climat de înțelegere și conlucrare între toate popoarele lumii.

Exprimîndu-ne și de astă dată adeziunea la tot ceea ce întreprindeți spre binele poporului nostru, vă asigurăm că slujitorii literelor vor face totul pentru a-și îndeplini cu cinste datoria încredințată de partid, de dumneavoastră personal, reflectînd procesul de făurire a unei civilizații noi pe pămîntul românesc și afirmînd cu putere dorința tuturor celor care muncesc pe acest pămînt de a trăi într-o lume eliberată de cosmarul războiului, o lume a prieteniei, a înțelegerii, a colaborării.

În telegrama **COMITETULUI JUDEȚEAN MARAMUREȘ AL P.C.R.** se arată: Cu vie emoție și cu profundă mîndrie patriotică noi, toți cei ce muncim și trăim în Maramureș, am urmărit vizita dumneavoastră, scumpe tovarășe secretar general, a stimatei tovarășe Elena Ceaușescu, în fruntea delegației de partid și de stat. Cu nemărginită satisfacție, am descifrat în primirea deosebit de călduroasă de care v-ați bucurat pretutindeni, trainice dovezi ale înaltului prestigiu al României socialiste pe meridianele globului. Atașamentul dumneavoastră nestrămutat față de cauza dreaptă a popoarelor ce-și apără independența și suveranitatea națională, cuceririle revoluționare și democratice, v-au atras prețuirea și simpatia întregii lumi. Activitatea partidului nostru, a dumneavoastră personal, iubite tovarășe secretar general, este azi bine cunoscută ca o contribuție de preț la afirmarea solidarității, a unei unități de tip nou între statele socialiste, între partidele comuniste și muncitorești, între toate forțele care luptă împotriva imperialismului, colonialismului și neocolonialismului, pentru progres și civilizație.

Ne exprimăm față de dumneavoastră, tovarășe Nicolae Ceaușescu, angajamentul nostru ferm de a îndeplini exemplar sarcinile ce ne vor reveni pe linia înfăptuirii acordurilor recent semnate, să ne punem întreaga pricepere și capacitate de muncă în slujba înfăptuirii tuturor obiectivelor stabilite prin hotărîrile Congresului al XI-lea, ale Conferinței Naționale ale Partidului Comunist Român de edificare a societății socialiste multilateral dezvoltate și înaintare a României spre comunism.

Dînd glas sentimentelor de stimă și admirație pe care întregul popor le nutreste față de dumneavoastră, eminent conducător și revoluționar internationalist, ne exprimăm profunda adeziune și recunoștință pentru activitatea neobosită și rezultatele fructuoase obținute cu prilejul vizitelor pe care le-ați întreprins în unele țări din Asia, în fruntea unei delegații de partid și de stat. Aceste vizite reprezintă încă o dovadă grăitoare a consecvenței cu care poporul și partidul nostru își aduc contribuția la adîncirea prieteniei și colaborării între toate țările socialiste, la cauza păcii și înțelegerii între popoarele lumii — se spune în telegrama **MINISTERULUI EDUCAȚIEI ȘI ÎNVĂȚĂMÎNTULUI.** Vizitele pe care le-ați întreprins confirmă încă o dată justețea și principialitatea politicii externe stabilite de Congresul al XI-lea și Programul Partidului Comunist Român, inspirată din gîndirea și acțiunea dumneavoastră revoluționară, promovată cu consecvență și fermitate România socialistă.

Și cu acest prilej, comuniștii și toți oamenii muncii din domeniul învățămîntului — români, maghiari, germani și de alte naționalități — își reafirmă angajamentul comunist de a face totul pentru a ridica pe noi trepte calitative activitatea de pregătire profesională și educare comunistă a tinerei generații, de a sădi în conștiința elevilor și studenților mărețele idealuri patriotice și ale solidarității internaționale, promovate de dumneavoastră cu atîta consecvență și fermitate revoluționară.

În telegrama **COMITETULUI JUDEȚEAN SATU MARE AL P.C.R.** se spune: Animați de cea mai profundă satisfacție și nețărmurită mîndrie patriotică, pentru dezultatele cu totul deosebite ale noii și strălucitei solii de pace, prietenie și colaborare pe care, împreună cu mult stimata tovarășă Elena Ceaușescu, în fruntea delegației de partid și de stat, ați purtat-o în mai multe țări prietene din Asia, vă adresăm, scumpe tovarășe Nicolae Ceaușescu, în numele tuturor locuitorilor străvechilor noastre meleaguri — români, maghiari, germani și de alte naționalități — expresia celor mai calde sentimente de dragoste și recunoștință fierbinte pentru această remarcabilă acțiune de politică internațională. Aceste vizite reliefează încă o dată, personalitatea dumneavoastră proeminentă, care a pus amprenta sa hotărîtoare asupra dezvoltării fără precedent a prestigiului României în lume.

Trăind fericirea de a vă ști neobosit în fruntea harnicului nostru popor, care se bucură de binemeritată apreciere în lume, exprimăm, mult iubite tovarășe Nicolae Ceaușescu, hotărîrea de a vă urma neabătut cuvîntul și fapta, punînd neslăbit energia creatoare în slujba înfloririi acestor străvechi și veșnic tinere meleaguri sătmărene, a întregii noastre patrii socialiste, pentru împlinirea nobilelor idealuri cărora dumneavoastră le consacrați întreaga viață și activitate.

Din partea Eroului Muncii Socialiste **ION MIHAIL**, maistru la Întreprinderea mecanică Sadu — Gorj, s-a primit următoarea scrisoare:

Cu nețărmurită dragoste și aleasă mîndrie patriotică îmi alătur glasul și trăirea cugetului tuturor fiilor țării, afirmînd imensa admirație și deplina satisfacție față de desfășurarea și rezultatele vizitei pe care ați întreprins-o, împreună cu tovarășa Elena Ceaușescu, în cinci state socialiste din Asia — eveniment care se înscrie cu litere de aur în cronica relațiilor internaționale ale României.

Ca întotdeauna, stimate tovarășe secretar general, ați exprimat, pe tot parcursul acestui istoric itinerar, în mod magistral, voința de pace, înțelegere și colaborare a poporului român, în spiritul orientărilor politicii externe a partidului și statului nostru, ați așezat temelii trainice prieteniei dintre România și țările socialiste vizitate, în folosul popoarelor noastre, al cauzei socialismului și păcii. Prin toate acestea v-ați afirmat încă o dată ca o proeminentă personalitate politică a vremurilor contemporane, militant înflăcărat pentru îndeplinirea dezideratelor de libertate și progres ale tuturor popoarelor.

Vă mulțumim din adîncul ființei noastre, iubite tovarășe Nicolae Ceaușescu, pentru contribuția uriașă pe care o aveți la înălțarea patriei pe trepte tot mai înalte de prosperitate și civilizație, la creșterea prestigiului ei internațional. Primiți, vă rugăm, recunoștința noastră muncitorească pentru activitatea neobosită pe care o depuneți. Strălucitul dumneavoastră exemplu de om, patriot și conducător este pentru noi un permanent îndemn la muncă pentru îndeplinirea neabătută a mărețului program de edificare a socialismului și comunismului pe pămîntul scump al patriei.

Să ne trăiți, întru mulți ani!

În telegrama **MINISTERULUI ECONOMIEI FORESTIERE ȘI MATERIALELOR DE CONSTRUCȚII** se arată: Stima, respectul și atenta prețuire cu care ați fost întîmpinat pe tot parcursul itinerarului vizitelor, manifestările pline de căldură și înaltă considerație cu care v-au întîmpinat popoarele țărilor socialiste de pe continentul asiatic, au confirmat încă o dată prestigiul imens de care se bucură țara noastră în lume, personalitatea dumneavoastră proeminentă, de strălucit conducător de stat, neobosit militant revoluționar, luptător perseverent pentru triumful cauzei generale a socialismului, colaborării și păcii în lume.

Profund atașați politicii interne și externe a partidului și statului nostru, ne angajăm să milităm neobosit pentru traducerea în viață a prețioaselor dumneavoastră indicații privind transformarea cantității într-o nouă calitate în întreaga noastră activitate, de a asigura realizarea exemplară a sarcinilor de plan pe anul 1978 și în anii următori.

Oamenii muncii din județul nostru — români, germani, maghiari și de alte naționalități — au urmărit cu mare interes, cu mîndrie patriotică și deosebită satisfacție itinerarul vizitei de prietenie în unele țări prietene din Asia, expresie firească a preocupărilor politice consecvente ale partidului și statului nostru pentru aprofundarea și întărirea relațiilor de prietenie și solidaritate militantă cu partidele comuniste și muncitorești, cu țările socialiste de pe toate continentele — se arată în telegrama **COMITETULUI JUDEȚEAN SIBIU AL P.C.R.**

Ne mîndrim, iubite tovarășe Nicolae Ceaușescu, cu faptul că și de această dată, ca în atîtea alte ocazii, voința de pace și colaborare, de prietenie strînsă cu toate popoarele și omenia tradițională a minunatului nostru popor și-au găsit în dumneavoastră, personalitate marcantă a mișcării comuniste și muncitorești internaționale, a epocii contemporane, interpretul și mesagerul cel mai prestigios.

Vă asigurăm, mult iubite tovarășe secretar general, că vom acționa cu pasiune și dăruire pentru a determina, prin munca rodnică și înfrățită, aplicarea integrală în viața politică, economică și socială a hotărîrilor Conferinței Naționale, ale plenarei Comitetului Central al Partidului Comunist Român din 22—23 martie 1978, astfel ca județul Sibiu să-și aducă o contribuție mereu mai substanțială la progresul și prosperitatea scumpei noastre patrii.

Fiind cu inimile alături de dumneavoastră în fiecare clipă și urmărind bilanțul deosebit de rodnic al vizitelor întreprinse în țări prietene din Asia, sîntem stăpîniți de un puternic sentiment de satisfacție și recunoștință pentru noua pagină de importanță istorică pe care ați înscris-o în cronica relațiilor României cu aceste țări, pentru activitatea neobosită pe care o desfășurați în slujba socialismului, înțelegerii și păcii — se arată în telegrama **BIROULUI COMITETULUI JUDEȚEAN SUCEAVA AL P.C.R.**

Vă asigurăm, și cu acest prilej, mult iubite și stimate tovarășe Nicolae Ceaușescu, că, avînd permanent drept model strălucitul dumneavoastră exemplu de dăruire și luptă, ne vom amplifica eforturile pe tărîmul muncii, pentru a contribui cu întreaga capacitate, alături de întregul nostru popor, la înfăptuirea politicii interne și externe, profund științifice, a partidului și statului nostru.

Această înaltă solie a confirmat încă o dată cu putere vocația de prietenie și solidaritate a poporului nostru, a dat noi dimensiuni aspirațiilor sale de pace și progres, luptei sale pentru triumful celor mai înalte idealuri ale umanității — se spune în telegrama **COMITETULUI JUDEȚEAN VÎLCEA AL P.C.R.**

Aprobăm din adîncul inimilor conținutul documentelor adoptate, care reflectă în cel mai înalt grad aspirațiile și năzuințele națiunii noastre, și ne exprimăm, mult iubite tovarășe Nicolae Ceaușescu, dragostea și recunoștința fierbinte, sentimentele de nemărginită bucurie pentru prestigiul crescînd al patriei noastre, indisolubil legat de numele dumneavoastră.

Vă asigurăm, mult stimate tovarășe secretar general că, învățînd necontenit din exemplul dumneavoastră luminos de muncă și viață, ne vom consacra întreaga energie creatoare pentru transpunerea neabătută în viață a documentelor istorice ale Congresului al XI-lea și ale Conferinței Naționale ale partidului, aducîndu-ne întreaga contribuție la ridicarea patriei pe noi trepte de progres și civilizație.

În telegrama **MINISTERULUI COMERȚULUI INTERIOR** se spune: Cu profundă și îndreptățită mîndrie patriotică, comuniștii și întregul colectiv de lucrători din Ministerul Comerțului Interior vă exprimă, mult stimate tovarășe Ceaușescu, acum, după vizitele întreprinse, împreună cu tovarășa Elena Ceaușescu, în fruntea delegației de partid și de stat, în cîteva țări prietene de pe continentul Asiei, cele mai calde sentimente de recunoștință și felicitări pentru modul strălucit în care ați reprezentat partidul, poporul și țara, pentru succesul acestei noi și exemplare solii de pace, prietenie și colaborare internațională.

Această nouă acțiune de politică internațională a partidului nostru, încheiată cu rezultate atît de remarcabile, constituie un puternic îndemn pentru noi, lucrătorii din comerțul socialist, de a nu precupeți nici un efort pentru ca mărețele sarcini ce ne-au fost trasate de Congresul al XI-lea și de Conferința Națională ale partidului să fie exemplar traduse în viață, pentru a contribui în felul acesta la înfăptuirea țelului suprem al politicii partidului — ridicarea nivelului de trai material și cultural, creșterea calității vieții în patria noastră — la ridicarea patriei pe noi culmi de progres și civilizație, la creșterea prestigiului ei internațional.

Am urmărit cu un deosebit interes și o mare satisfacție desfășurarea vizitei delegației române, condusă de dumneavoastră, în cele cinci țări prietene din Asia — se spune în scrisoarea prof. dr. docent **VICTOR MERCEA**, directorul Institutului de tehnologie izotopică și moleculară — Cluj-Napoca. Căldura și prietenia cu care a fost primită delegația noastră au arătat înalta apreciere de care se bucură pe plan mondial politica externă a României socialiste, a partidului nostru. Totodată, ele sînt o confirmare a ecoului internațional al realizărilor pe plan social, economic și politic pe care politica înțeleaptă a partidului le-a promovat și îndeplinit, sub îndrumarea directă și nemijlocită a dumneavoastră, mult stimate tovarășe secretar general, în patria noastră.

Este o mare satisfacție pentru mine personal, ca cercetător, pentru colectivul în care lucrez să aud aprecierile deosebit de frumoase transmise delegației de stat și de partid române la adresa țării noastre, a efortului nostru colectiv de a situa țara noastră printre țările dezvoltate ale omenirii, de a-i afirma rolul de factor de pace și stabilitate în lume.

În afirmațiile și declarațiile unor șefi de state și partide, ale unor personalități de seamă din țările vizitate văd o nouă recunoaștere a meritelor deosebite ale activității dumneavoastră neobosite, ale inițiativelor și acțiunilor pe care le-ați întreprins în interesul dezvoltării patriei noastre și care vă situează, indiscutabil, printre cei mai eminenți conducători politici ai vremii noastre.

Vă rog să-mi permiteți, tovarășe secretar general, să vă asigur că această impresionantă realizare, datorată în primul rînd dumneavoastră, constituie pentru mine și pentru colectivul în care muncesc un imbold pentru obținerea de rezultate și mai bune, în direcția ridicării științei și tehnicii românești, prin contribuția noastră modestă, la noi culmi și succese. Vom face totul pentru a realiza mai bine și mai repede înflorirea scumpei noastre patrii — România socialistă.

# EXIGENȚELE CODULUI ETIC

## PENTRU O ÎNALTĂ CALITATE A MUNCII — ÎNALTE CALITĂȚI UMANE

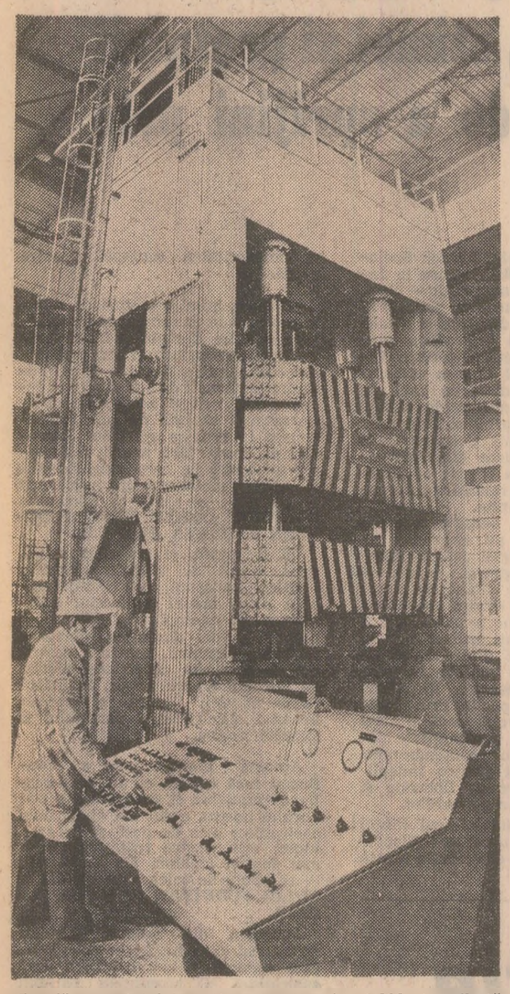

„Eroul" reportajului nostru: presa de 1 600 tone/forță născută din efortul, din gîndirea cutezătoare a unor oameni dăruiți profesiei lor

Stelian Rotaru, lăcătuș: „Noi singuri ne-am pus aceste răspunderi pe umeri"

# Cine îndrăznește reușește!

### Implicațiile etice ale unei performanțe tehnice la întreprinderea de utilaj chimic „Grivița roșie"

Șase oameni. Doar atîția erau solicitați de la autoutilări. Dar aici lucrează zeci și zeci. Buni, foarte buni. Asupra cărora să te oprești? Cum să nu nedreptățești pe unul ori pe altul? Reporterul: „De ce era atît de strînsă competiția asta?" Maistrul **Dumitru Farcaș**: „La montarea presei am solicitat o macara de putere, care nu se găsește pe toate drumurile. Aprobarea o dă numai ministrul. Și-n aprobarea asta scria limpede: **numai pentru zece zile**. Nici o oră mai mult. E clar că aveam nevoie de cei mai buni oameni. Ca totul să meargă ceas".

E trecut pe lista celor șase și **Drăghici Ancu**, 23 de ani, abia a terminat armata. Cînd aude de... selectionare, glont la Dumitru Farcaș: „Meștere, să nu-mi spui că nu-i o greșeală!" „Nu-i". „Ba e, se încăpățînează Drăghici. De trei ori ți-am călcat pragul să mă primești la autoutilări. M-ai fiert destul pînă te-am înduplecat. Iar acum, hodoronc, tronc, mă asezi înaintea multora. Cum vine asta?" „Ascultă Drăghici, l-a repezit meșterul, nu mai are omul dreptul să-și facă autocritica?" Reporterul: „La urma urmei despre ce este vorba?" Meșterul: „Despre autocritică, cum am spus. Drăghici a lucrat mai înainte de armată tot aici, la întreprinderea de utilaj chimic «Grivița roșie». Dar la secția mecanică. Cînd să reînceapă lucrul — nu, că vrea la autoutilări. Da, de trei ori a călcat pragul atelierului. Văzînd că tine mortis să facă parte din colectivul nostru, m-am dus unde a lucrat mai înainte. Un obicei al meu. „Ați avut unul, Drăghici, pe aici. Ce fel de om era, cum lucra, așa și pe dincolo". „Păi, mi se spune, mămăligă nefiartă. Moale... Îl iei, îți bati cuie în bocanci nesilit de nimeni. Mai proastă alegere nici că se poate". „Clar, mi-am spus. Îl iau". Reporterul: „Acum chiar nu mai înțeleg nimic!". Meșterul: „Cei mai multi, cînd vor să scape de cîte unul, nu le ajung culorile curcubeului să-i picteze calitățile. Ca la transfer: „tovarășul cutare este cel mai.... a dovedit.... se remarcă prin..." etc., etc. Păi dacă este **cel mai**, cum de-i dai drumul să plece, frate? Dacă invers, ți-l încondeiază rău de tot pe omul de care întrebi, la fel, e clar: cel care o face vrea să scape de **tine**, nu de omul în cauză". Reporterul: „Cu autocritica dumitale, totuși, n-am înțeles". Meșterul: **„Unu:** ar fi trebuit să-l primesc în atelier de cum a venit. Or, eu abia a treia oară m-am înduplecat. **Doi:** și mie mi-a făcut la început impresia că e cam moale. Dar n-aveam dreptate. Și cu asta încă n-am terminat. Drăghici ăsta m-a pus încă o dată să-mi fac autocritica. Iată cum: îi dau un desen, la care nu observasem un amănunt — «cota de racord». El a citit desenul și a adăugat, firesc, cota respectivă. Absolut necesară. „Nu știu cum mi-a scăpat", m-am înfuriat eu. „Lasă meștere, mi-a răspuns, noi de ce avem cap pe umeri? Să gîndim, nu?" Reporterul: „Cum a făcut față, alături de cei șase, la montarea presei de 1 600 tone forță?" Meșterul: „Judecați din cele trei lucruri pe care vi le spun. Dintr-un meserias bun, a devenit unul și mai bun. Examenul acestei lucrări deosebite l-a trecut concomitent cu un alt examen, pentru toată viața: a fost primit în partid. Pentru merite profesionale și de conduită, afirmate în acest răstimp, a fost ales secretar de U.T.C.."...

Amintea interlocutorul nostru de examenul acestei lucrări deosebite. Da, presa de 1 600 tone forță de la „Grivița roșie" a însemnat un asemenea examen. La unul din dialogurile de lucru purtate aici, de secretarul general al partidului, factorii de răspundere din întreprindere au arătat că duc mare lipsă de un astfel de utilaj. „Multe capace pentru reactoare, răcitoare destinate chimiei trebuie să le primim de la Făgăraș ori Ploiești; o parte din ele chiar din import. Dacă am avea o presă..." „Faceți-o prin autoutilare", i-a îndemnat tovarășul Nicolae Ceaușescu. Dorința de a îndeplini întocmai îndemnul a însuflețit întregul colectiv și a pus în mișcare multe energii. Și multă capacitate tehnică, inițiativă. A antrenat mințile cele mai cutezătoare, pasiunea și tenacitatea unor oameni deosebiți. Semn distinct al **autoconducerii muncitorești**, care înseamnă, pe planul eticii comuniste, **năzuința spre autodepășire**.

Și, ca la orice mare încercare de acest fel, oameni despre care se știau mai multe ori mai puține au dovedit calități profesionale și morale demne de toată prețuirea. Am putea spune că „episodul Drăghici" s-a regăsit și multiplicat în zeci și zeci de alte împrejurări cît a durat bătălia pentru presa de 1 600 tone forță. Examenele tehnice s-au dovedit, în egală măsură, exigente examene în privința calităților morale.

**...Pompiliu Pantelimon**, de pildă, este unul dintre electricienii cu trecut, aici la „Grivița"... O vreme a lucrat și la vagoanele de călători. „Legai trei fire, acolo, și gata «instalația». Las'că acum și la vagoane se face meserie. Ai de lucru cu diode, tranzistori, tiristori. Electronică, ce mai. Ce au trebuit să facă electricienii la presă însă a fost, de departe, deasupra tuturor încercărilor la care ne-a supus pînă acum meseria noastră". „O asemenea presă nu s-a mai executat în țară"... „Știu ce vreți să spuneți: cum de ne-am încumetat, nu? Mai întîi că trebuia construită. Aveam nevoie de ea. În total acord cu această părere — și muncitorii de la I.M.G. și I.M.I.A. București, din Reșița, Ploiești, Alexandria, Cîmpina, cu care am colaborat cu adevărat muncitorește. Apoi era un lucru nou. Care meserias nu vrea să încerce, să vadă dacă e în stare? Curiozitatea deci. Apoi s-a stîrnit ambiția noastră: există în lume asemenea utilaje? Există. Atunci să existe și aici, la noi. Ca să nu mai spun că ambiția asta ne-a aprins-o și mai mult tovarășul Ceaușescu cînd ne-a spus: Dacă aveți atîta nevoie de presă, de ce n-o faceți voi, aici? Și astfel am ajuns la ideea clară: presa de 1 600 tone forță nu are altă șansă decît să se nască din mîinile noastre, acum și aici, și să meargă cum îi vor dicta mîinile și priceperea noastră".

Să meargă, da, dar electricianul în cauză insistă mai puțin cum a mers la probele dintîi. În loc să pornească lin, abia auzit, o lua din loc brusc, nedorit de repede. Oamenii însă, cu „ideea lor fixă": „Va fi pe a noastră. Oricîte n-ar mai avea nici un interes să se eșchivezo și să lungească procesul, cum se întîmplă acum, uneori luni și luni de zile".

„Am reflectat atent — ne scrie tovarășul **Daniel Comănescu**, consilier juridic la Consiliul județean al sindicatelor Prahova — asupra faptelor relatate indeosebi în ancheta «Tată de familie sau tată... de tribunal?» publicată în „Scînteia" din 25 aprilie a.c. procedură de urgență, iar soluționarea cauzelor să fie dată, în fond, în competența viitoarelor consilii de judecată muncitorească sau ale oamenilor muncii. Pronunțată în cîteva zile, hotărîrea de obligare la pensie de întreținere ar urma să fie comunicată în copie unității în care lucrează părintele debitor și astfel s-ar putea face în scurt timp reținerile necesare în interesul copiilor".

era lucrarea vieții. Pentru el — întîia lucrare a vieții. Are destul timp înainte să mai participe și la altele. Pe asta, cu siguranță, n-o va uita niciodată. Încercăm, așadar, și iar pornire bruscă".

Două zile, meșterul Mihai Marin și electricienii Pompiliu Pantelimon și Stefan Babeș au stat cu ochii numai pe desene. Cercetată fiecare cotă. Fiecare circuit. Cine a venit cu ideea să se monteze două contoare în plus? „Dar ce, atunci ne ardea de proces-verbal pentru tot ceea ce rosteste și propune fiecare?" Se montează cele două contoare. Peste proiect. Era un utilaj în premieră și nu poți da toate soluțiile, mură în gură, acolo, pe hîrtie. „Ca să nu mai spunem că, într-o împrejurare ca asta — ba în toate împrejurările as zice! — mai trebuie să pui și tu, acolo unde te afli, mintea la bătaie. Brațele le poți încrucișa și în somn. O idee, o soluție, un gînd bun, care să pună în mișcare alte idei, să rezolve ceva, nu se nasc dormind, ci acționînd" (Pompiliu Pantelimon).

„Reușită nu întîmplătoare, e de părere inginerul **Ioan Herdea**, mecanicul șef al întreprinderii. Să argumentez și de ce: nu toți acești oameni îndrăzneți, pricepuți, ambițioși au făcut și valtul care îndoaie la rece „table" pînă la o grosime de 175 milimetri? Nu ei sînt cei care au montat mașini de alezat, de frezat cu masă de pînă la 13 metri? Drumul pînă aici a fost semănat de multe reușite. E adevărat că presa de 1 600 tone forță nu-i o sculă oarecare, ci un agregat complex, a cărui realizare pune multe probleme. Nașterea ei arată însă ce pot să facă oamenii noștri prin forțe proprii, atunci cînd sînt adunate într-un singur mănunchi gîndirea tehnică novatoare, dăruirea și dorința de reușită, pasiunea în afirmarea creației tehnice românești".

...Undeva, în uzină, se află capacul de oțel cu seria 001. Primul capac presat, pentru care sudorii n-au mai trebuit să cheltuiască cîte 400 de ore de muncă și energie. E păstrat ca o amintire, ca un memento sentimental.

...Și au reușit.

**Ilie TANASACHE**

Dumitru Farcaș, maistru: „Zilnic dăm examene în munca noastră"

Ing. Alexandru Cluhurezu: „Semnul distinct al autoconducerii muncitorești — năzuința spre autodepășire"

Ioan Ignea, electrician: „Cel mai important lucru, acum, este faptul că am reușit"

Ancu Drăghici, lăcătuș: „Cînd fiecare gîndește și acționează..."

Foto: E. Dichiseanu

## ECOURI LA ANCHETELE „SCÎNTEII"

# „Tată... de tribunal"

### în continuare în fața instanței cititorilor

**Continuă să ne sosească la redacție numeroase scrisori ce ilustrează marea audiență, interesul opiniei publice față de creșterea și ocrotirea copiilor — aspecte de care ne-am ocupat în cîteva dintre ultimele noastre anchete sociale. Sînt scrisori ale unor oameni de diverse profesii, dar izvorîte din aceleași sentimente de responsabilitate socială, din același simț civic datorită căruia fiecare cetățean se consideră dator a-și spune cuvîntul, a-și aduce contribuția la rezolvarea oricărei probleme ce interesează colectivitatea noastră socialistă. Ne sînt comunicate observații și relatări pe marginea unor situații de familie asemănătoare cu cele relevate în paginile ziarului nostru și în nu puține din aceste scrisori se află propuneri și sugestii interesante pentru perfectionarea mijloacelor, a reglementărilor legale prin care societatea să poată interveni mai prompt în sprijinul familiei și copiilor.**

Consider că această chestiune merită toată strădania noastră, deopotrivă a specialiștilor în domeniul legislației, ca și a organelor de stat și jurisdicționale. Am cunoscut și eu familii abandonate, cu mai multi copii, ai căror susținători se plîngeau la audiente că nu mai știu de multă vreme nimic de celălalt părinte, nu mai primesc nici un sprijin material, deși existau hotărîri judecătorești care obligau pe evazionisti la plata cuvenitelor pensii de întreținere. Cred că procedura jurisdicțională actuală poate fi îmbunătățită, simplificată, astfel încît să asigure o intervenție promptă a societății, prin chemarea neîntîrziată la ordine a celor care se sustrag de la îndatoririle părintești. În acest scop, as propune ca judecarea părinților răuplatnici să se facă după o procedură de urgență, iar soluționarea cauzelor să fie dată, în fond, în competența viitoarelor consilii de judecată muncitorească sau ale oamenilor muncii. Pronunțată în cîteva zile, hotărîrea de obligare la pensie de întreținere ar urma să fie comunicată în copie unității în care lucrează părintele debitor și astfel s-ar putea face în scurt timp reținerile necesare în interesul copiilor".

Cu totul de acord cu propunerile cristalizate în ziarul nostru (alocația de stat să fie încasată direct de către mamă, dacă ea crește copiii și efectuarea unei mențiuni speciale în cartea de muncă „debitor pensie de întreținere" — vezi „Scînteia" nr. 11 106) se declară și judecătorul **Aurel Ionescu** de la judecătoria Ploiești. Mai mult, pentru a se evita orice încurcături sau alergături ulterioare, semnatarul scrisorii propune ca, odată cu stabilirea pensiei de întreținere, în instanță să se hotărască și încasarea alocației de stat de către părintele care are efectiv în îngrijire copiii. Adăugăm că această soluție este împărtășită și de alți cititori, între care ing. **Daniel Pestroiu** din București, **C. Butnaru** din Tulcea și alții.

Cea mai mare parte a scrisorilor ne-au fost adresate însă de oameni care, fără să fie specialiști în domeniul juridic, s-au simțit datori să-și spună cuvîntul, să facă observații și propuneri pentru eliminarea neajunsurilor de genul celor semnalate. Este unanimă, în toate aceste scrisori, condamnarea atitudinii de dezinteres sau eschivare de la îndatoririle firești manifestate de acei părinți care încalcă răspunderile ce le incumbă în fața societății și a propriei familii. Astfel, unii cititori sînt de părere că, pe alocuri, se dă dovadă de o inadmisibilă toleranță față de asemenea abateri de la normele etici. O scrisoare din Tecuci ne informează că, după mai bine de două decenii de căsnicie, un om ce ar fi trebuit să fie un respectabil tată de familie, avînd copii de vîrsta studentiei, și-a părăsit brusc familia pentru a intra în relații de concubinaj cu o altă femeie. Dar, în mod surprinzător, în loc să întîlnească în jur oprobriu, tatăl rătăcitor a găsit, dimpotrivă, „înțelegere": i s-a dat transferul, i s-a repartizat locuință și noua lui „viață" a căpătat astfel, în văzul lumii, o falsă legitimare, ca și cum ar fi fost cel mai firesc lucru...

Pornind de la existența unor asemenea manifestări, semnatarii remarcă necesitatea ca, pe lîngă perfectionarea reglementărilor legale în materie, să se întărească climatul de opinie cetățenească menit să prevină și să combată orice atitudini dăunătoare familiei și bunei creșteri a copiilor. Este nevoie — se afirmă într-o serie de scrisori — ca noi toți, colectivitatea, să ne arătăm și mai exigenți în a nu tolera manifestări lăturalnice modului nostru de viață, respectului și încrederii în familie. „Să nu ne rezumăm — scrie **Ștefan Popovici** din Oravița — la a face o lege mai bună; pe lîngă aceasta, să căutăm cu toții să impunem mai ferm și legile nescrise ale omeniei noastre dintotdeauna, astfel încît nici un rătăcitor din cei dati adesea pe la ziare să nu creadă că va putea scăpa basma curată".

Din păcate, spațiul nu ne îngăduie să reproducem întreaga corespondență consacrată temei puse în dezbatere. Vom mai reveni.

# „Trai, nineacă..."

**● Fetița mamei nu știe cum se cîștigă banul, dar se îmbracă după revistele de modă ● Un bărbat în puterea vîrstei, cu diplomă de tehnician în buzunar, trăiește din... bursa propriului fiu**

### anchetă socială

— Nu, nu mi-am îmbrăcat fetița cu haine de la „shop", cum spun gurile rele, ci de la talcioc... Nu trec pe acolo decît în sezoane. În februarie ne-am urcat în tren și am plecat la Oradea să-i cumpăr fetiței ceva mai acătării, pentru timp de iarnă. La urma urmei, nu ne-am procopsit cu cine știe ce: o haină de piele tip „Alain Delon", un pulover, cizme și ceva lenjerie de corp, de fabricație străină. Am cheltuit acolo vreo 4 000 de lei. Ce să faci: ca mamă, ți se rupe inima cînd vezi alte fete, de vîrsta ei, cochet îmbrăcate, elegante...

Replica consemnată constituie răspunsul dat de mama Marianei L., din Craiova, la una din întrebările adresate de un ofițer de miliție dintr-o echipă operativă — echipe constituite recent în județul Dolj, în scopul depistării elementelor parazitare, chiulangiilor, a celor care încalcă ordinea publică. Cuvintele femeii, rostite pe cel mai obișnuit ton cu putință, le așezăm față în față cu realitatea: „roadele" acestui fel de educație.

În evidențele organelor de miliție din Craiova, la rubrica „elemente parazitare" figurează și numele Marianei L. Deși are 21 de ani, nu vrea să muncească. I s-a oferit deseori această posibilitate. Și, de fiecare dată, a refuzat. Motivul? „Nu mă pot adapta. Am încercat, dar nu merge". Da, e adevărat, a încercat. Ba chiar a reușit să lucreze cîteva zile într-un atelier de mase plastice: numai atît timp cît a putut tăticul s-o ducă și s-o aducă de la serviciu cu autoturismul proprietate personală. Cum n-a mai avut răgazul necesar pentru asta, cum s-a lăsat și fata de muncă. Întorcînd spatele muncii, Mariana a trebuit să opteze totuși pentru ceva. Și a ales... compania unui grup de tineri fără căpătîi, cu care se asemăna leit.

La 1 martie a.c., Marianei i se oferă din nou o șansă de existență demnă: un loc de muncă la cooperativa „Arta populară". Își ia angajamentul că totul va fi în regulă, dar chiar a doua zi fuge de acasă.

„Bănuiți pe unde ar putea fi?" o întrebăm pe mama fetei.

„Nu vă alarmați, sîntem noi sfătuiți: într-o zi, două, trebuie să apară. A mai fugit și în februarie de vreo două ori, a stat pe la niște rude. O să-și ia „porția" pentru că ne face de rușine".

Încurajată necontenit la trai ușor, fără griji, la o vîrstă cînd imensa majoritate a tinerilor își asumă mari răspunderi, lăsată de capul ei, M.L. s-a rătăcit. Înfruptîndu-se din generoasa pungă a părinților, „fetița mamei" reprezintă un exemplu de ce se poate alege din acei copii corcoliți, crescuți „la adăpost" de muncă.

...Într-unul din birourile miliției municipiului Craiova își face apariția un munte de om; abia intră pe ușă. Se numește I. Niculescu. Are 42 de ani și o meserie frumoasă — tehnician metalurgist. Meserie frumoasă, da, dar pe care n-a practicat-o nici măcar o zi. Adevărul este că I.N. a lucrat temporar pe la diferite întreprinderi, dar nu în meseria sa. Motivul? „Nu-i mai place". Citim în cartea de muncă: 1966 — desfăcut contract de muncă (Electroputere); 1967 — desfăcut contract de muncă (Șantierul Porțile de Fier); 1969 — desfăcut contract de muncă (Întreprinderea de prefabricate din beton Craiova); 1971 — desfăcut contract de muncă (Întreprinderea metal-lemn); 1978 — desfăcut contract de muncă... Pentru ce a tot fost dat afară din aceste locuri? Pentru absențe nemotivate...

— Din ce trăiești și cum îți „omori" timpul?

Întrebarea nu-l ia pe nepregătite. Ba ne răspunde cu o sinceritate dezarmantă:

— Eu, știți, sînt divorțat. Stau cu o mătușă, care are o pensioară bunicică, și cu băiatul meu de 18 ani. Băiatul urmează să termine un curs de calificare de strungari și primește lunar o bursă de 400 lei. Fiind capul familiei, eu dirijez acești bani.

— De ce nu te-ai prezentat la locurile de muncă oferite pînă acum? Ai refuzat 6 repartiții?!

— Să lucrez la lopată, pe șantier? Am și eu colegi tehnicieni, îmi este rușine la „munca de jos".

Un om în puterea vîrstei trăiește din munca fiului său și a mătușii de... 65 de ani. Fără rușine și procese de conștiință. Un om voinic, cu o meserie frumoasă. Cum spuneam, nu se sfiește să trăiască din nemuncă, pe spinarea altora. În schimb, îi crapă obrazul de rușine numai la gîndul că la „munca de jos" — în situația în care s-ar gîndi să se apuce de treabă! — ar putea să-i întîlnească pe foștii colegi. Colegi care, între timp, au urcat treptele profesiei, și-au dobîndit respectul celor din jur.

Amintea însă I.N. despre o situație mai aparte. Despre ce este vorba? Peste puțină vreme, fiul lui va fi strungar calificat și va lucra într-o unitate de construcții. Iată însă că, pentru angajare a fost necesar să încheie un act în care trebuia să completeze și rubrica: „funcția, ocupația și locul de muncă al părinților". Să tragă linie, îi era rușine de colegi și de profesori. A cerut o pasuire. Taică-său fusese chemat să i se înmîneze o nouă repartiție de muncă, dar pregeta. Atunci, fiul l-a luat de mînă pe tată și au mers împreună, cerînd să fie repartizați în aceeași unitate. El, fiul, va lucra ca strungar și-l va avea, alături, pe tatăl său. Tatăl a primit repartiția, și-a luat și o fișă de încadrare în muncă. Numai că fișa cu pricina o tot completează... de cîteva luni. Iată cum a fost din nou găsit hoinărind pe străzi, rezemînd scaunele restaurantelor.

— Știți, durează mult analizele medicale și mi se pare că nu văd bine cu un ochi... Dar vă asigur că mă angajez; i-am promis băiatului...

Măcar de s-ar ține de cuvînt, acum în al doisprezecelea ceas! Pentru că, îi reamintim tatălui vesnic rătăcitor o vorbă: „să n-ajungi să te judece copiii..."

**Nicolae BABALAU**
corespondentul „Scînteii"

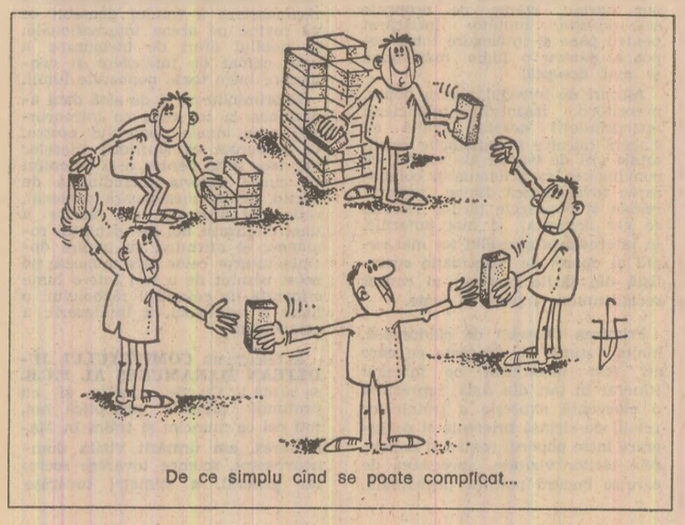

De ce simplu cînd se poate complicat...

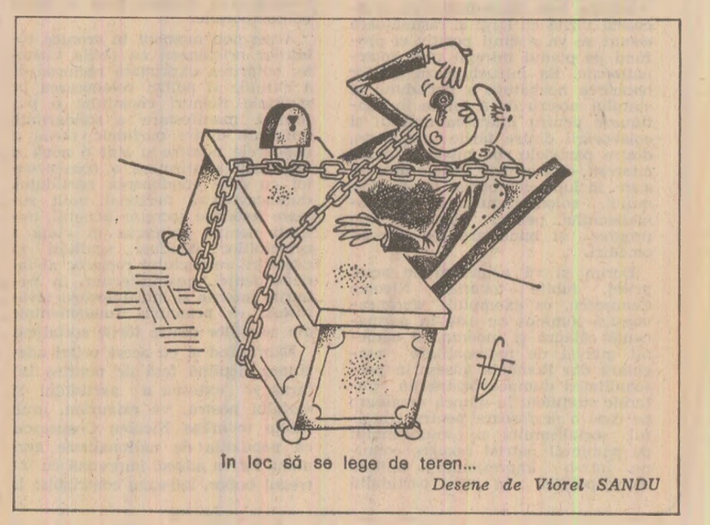

În loc să se lege de teren...

*Desene de Viorel SANDU*

*Excelenţei Sale Domnului NICOLAE CEAUŞESCU*
*Preşedintele Republicii Socialiste România*

Doresc să exprim Excelenţei Voastre cele mai sincere mulţumiri pentru amabilul mesaj adresat cu ocazia aniversării zilei mele de naştere şi a Zilei naţionale a Suediei.

**CARL GUSTAF R.**

*Excelenţei Sale Domnului NICOLAE CEAUŞESCU*
*Preşedintele Republicii Socialiste România*

Mulţumesc foarte sincer Excelenţei Voastre pentru amabilul mesaj de salutări pe care mi l-aţi adresat survolînd teritoriul Iranului. Acesta îmi oferă plăcerea să vă transmit, la rîndul meu, dumneavoastră cele mai bune urări de sănătate şi fericire, precum şi de continuă prosperitate poporului prieten român. Sînt pe deplin convins că recentul nostru schimb de opinii a fost foarte folositor, contribuind şi mai mult la consolidarea prieteniei şi fructuoasei cooperări dintre cele două ţări ale noastre, spre binele ambelor noastre popoare şi al înţelegerii internaţionale.

**MOHAMMAD REZA PAHLAVI**

*Excelenţei Sale NICOLAE CEAUŞESCU*
*Preşedintele Republicii Socialiste România*

Am primit cu plăcere amabilul dumneavoastră mesaj transmis cu ocazia survolării ţării mele.

Aşteptînd cu nerăbdare să vă întîlnesc în curînd în frumoasa dumneavoastră ţară, vă rog să primiţi cele mai bune urări de fericire personală şi de prosperitate pentru poporul român prieten.

**FAHRI S. KORUTÜRK**
*Preşedintele Republicii Turcia*

*Excelenţei Sale Domnului NICOLAE CEAUŞESCU*
*Preşedintele Republicii Socialiste România*

Doresc să mulţumesc Excelenţei Voastre pentru amabilul mesaj pe care mi l-aţi adresat survolînd Afganistanul şi mă folosesc de acest prilej să vă exprim cele mai bune urări de fericire personală, de continuu progres şi prosperitate poporului României.

**NUR MOHAMMED TARAKI**
*Preşedintele*
*Consiliului Democratic Republican Revoluţionar, prim-ministru*
*al Republicii Democratice Afganistan*

# Adunări dedicate împlinirii a 130 de ani de la revoluţia burghezo-democratică din 1848 şi a trei decenii de la naţionalizarea principalelor mijloace de producţie

În aceste zile, în întreaga ţară au loc adunări evocatoare dedicate aniversării a 130 de ani de la revoluţia burghezo-democratică din 1848 şi a trei decenii de la înfăptuirea de către clasa muncitoare, condusă de partid, a naţionalizării principalelor mijloace de producţie.

Au luat parte reprezentanţi ai organelor locale de partid şi de stat, ai organizaţiilor de masă şi obşteşti, oameni ai muncii — români, maghiari, germani şi de alte naţionalităţi — din întreprinderi şi instituţii, oameni de ştiinţă, artă şi cultură.

Despre semnificaţia istorică a celor două evenimente au vorbit primii secretari ai comitetelor judeţene de partid, preşedinţii consiliilor populare judeţene : la Alba Iulia — George Homoştean, la Bacău — Gheorghe Roşu, la Botoşani — Alexa Haralambie, la Brăila — Ion Catrinescu, la Buzău — Vasile Potop, la Constanţa — Ion Tudor, la Galaţi — Nicolae Constantin, la Piatra Neamţ — Petru Enache, la Oradea — Gheorghe Blaj, la Ploieşti — Ion Circei, la Reşiţa — Nicolae Buşui, la Sf. Gheorghe — Ferdinand Nagy, la Slobozia — Ion Tarachiu, la Suceava — Alexandru Iliescu, la Tg. Mureş — Nicolae Vereş, la Timişoara — Mihai Telescu, la Tulcea — Ion Petre şi la Vaslui — Gheorghe Tănase.

Vorbitorii au subliniat însemnătatea istorică a revoluţiei de la 1848 în procesul de dezvoltare a naţiunii române, moment de referinţă în lupta seculară a poporului român pentru dreptate socială şi unitate naţională, pentru libertate şi independenţă. Revoluţia a dat un puternic impuls dezvoltării constiinţei de sine a poporului român, a exprimat hotărîrea nestrămutată a moldovenilor, munteniilor şi transilvănenilor de a sfărîma vechile relaţii feudale, de a făuri unitatea naţională în cadrul frontierelor unuia şi aceluiaşi stat, de a făuri o România nouă, reintregită în drepturile ei istorice, liberă, independentă şi suverană.

Împreună cu poporul român — au subliniat vorbitorii — s-a ridicat la luptă pentru libertate şi progres social şi populaţia asuprită din rîndul naţionalităţilor conlocuitoare, aceasta constituind un adevăr incontestat. Revoluţionarii români de la 1848, proclamînd ferm hotărîrea lor de a lupta pentru înfăptuirea unităţii naţionale, s-au pronunţat pentru egalitatea tuturor locuitorilor, fără deosebire de neam. În cadrul expunerilor s-a arătat că idealurile pentru care au luptat revoluţionarii de la 1848 şi-au găsit împlinire în anii construcţiei socialiste, în opera înfăptuită de poporul român sub conducerea partidului comunist.

Referindu-se la actul istoric al naţionalizării principalelor mijloace de producţie, moment fundamental al revoluţiei socialiste în patria noastră, vorbitorii au evidenţiat faptul că prin crearea proprietăţii socialiste s-a deschis calea trecerii la dezvoltarea planificată a economiei naţionale, la industrializarea socialistă. Rod al politicii partidului şi statului nostru, în cele trei decenii care au trecut de la naţionalizare, toate judeţele ţării au cunoscut o puternică dezvoltare economico-socială, o înflorire fără precedent — bază materială reală a egalităţii în drepturi a tuturor oamenilor muncii, indiferent de naţionalitate. S-a menţionat că prin înfăptuirea naţionalizării, care a deschis larg calea pentru trecerea la construcţia socialistă, clasa muncitoare şi-a confirmat în mod strălucit rolul de clasă conducătoare a societăţii, capacitatea sa de a asigura progresul accelerat al patriei.

În telegrame adresate C.C. al P.C.R., tovarăşului Nicolae Ceauşescu, participanţii la adunări îşi exprimă adeziunea totală la politica internă şi externă a partidului şi statului nostru, sentimentele de înaltă preţuire şi stimă faţă de secretarul general al partidului, tovarăşul Nicolae Ceauşescu, pentru neobosita sa activitate revoluţionară în fruntea naţiunii noastre, pusă în slujba fericirii întregului popor, a ridicării României socialiste pe noi trepte de civilizaţie şi afirmarea ei tot mai puternică în lume.

Oamenii muncii se angajează să înfăptuiască sarcinile şi angajamentele ce şi le-au asumat în întrecerea socialistă, pentru îndeplinirea şi depăşirea planului pe acest an şi pe întreg cincinalul, să traducă în fapte obiectivele Congresului al XI-lea şi Conferinţei Naţionale ale partidului.

În încheierea adunărilor au avut loc spectacole artistice dedicate patriei, partidului, vieţii noi pe care o trăiesc toţi oamenii muncii din România, fără deosebire de naţionalitate, victoriilor strălucite dobîndite de poporul nostru în anii socialismului. (Agerpres)

# Simpozionul cu tema: „Lupta împotriva apartheidului şi activitatea desfăşurată de ţara noastră în această direcţie"

În cadrul Anului internaţional de acţiune împotriva apartheidului, proclamat de Adunarea Generală a O.N.U., în Capitală s-a desfăşurat, vineri, simpozionul cu tema „Lupta împotriva apartheidului şi activitatea desfăşurată de ţara noastră în această direcţie", organizat de Academia de ştiinţe sociale şi politice în colaborare cu Ministerul Afacerilor Externe, Asociaţia pentru Naţiunile Unite, Asociaţia de drept internaţional şi relaţii internaţionale şi Asociaţia juriştilor.

Au participat cadre didactice universitare, cercetători de specialitate, oameni ai muncii din Capitală.

A fost de faţă A. S. Dajani, directorul Centrului de informare al O.N.U. la Bucureşti.

Manifestarea a fost deschisă de tovarăşul Ştefan Voicu, vicepreşedinte al Academiei de ştiinţe sociale şi politice, care a subliniat solidaritatea şi participarea activă a României socialiste, a poporului român la vasta acţiune internaţională împotriva apartheidului, a rasismului, pentru realizarea dreptului inalienabil al popoarelor de a fi libere şi de a-şi decide singure soarta în interesul propriei prosperităţi, al păcii, securităţii şi prieteniei internaţionale.

În continuare au fost prezentate comunicările „România socialistă — promotoare activă a luptei împotriva colonialismului, a politicii de apartheid şi discriminare rasială — prof. dr. Grigore Geamănu, vicepreşedinte al Asociaţiei de drept internaţional şi relaţii internaţionale ; „Acţiunea popoarelor împotriva politicii de apartheid, parte integrantă a luptei pentru progresul şi civilizaţia întregii omeniri" — prof. dr. Alexandru Balaci, preşedinte Asociaţiei pentru Naţiunile Unite ; „Apartheidul — fenomen anacronic al epocii contemporane" — prof. dr. Valter Roman, preşedintele secţiei de ştiinţe politice a Academiei de ştiinţe sociale şi politice ; „Aspectele juridice ale luptei contra apartheidului" — dr. docent Ioan Filip, vicepreşedintele Asociaţiei juriştilor ; „Evoluţia conceptului de om şi politica de apartheid" — prof. dr. Mircea Maliţa, membru al Academiei de ştiinţe sociale şi politice ; „Contribuţia femeilor la acţiunile întreprinse în sprijinul luptei de eliberare a popoarelor de sub dominaţia colonială, abolirii rasismului şi politicii de apartheid" — Mia Groza, vicepreşedintă a Consiliului Naţional al Femeilor ; „Cultura şi arta, factori de promovare a prieteniei, înţelegerii şi respectului reciproc între popoare" — Radu Boureanu, membru în Consiliul de conducere al Uniunii scriitorilor ; „Experienţa României în lupta pentru combaterea curentelor retrograde, rasismului şi şovinismului" — prof. dr. Titu Georgescu, prorector al Universităţii — Bucureşti, şi „Acţiuni ale tineretului împotriva rasismului şi politicii de apartheid, pentru solidaritate activă cu lupta anticolonialistă a popoarelor" — Radu Enache, secretar al C.C. al U.T.C.

Vorbitorii au reliefat faptul că România, care ea însăşi a dus, de-a lungul secolelor, o luptă dîrză pentru independenţă, libertate şi progres social, a condamnat şi condamnă cu hotărîre politica de apartheid şi discriminare rasială şi acordă sprijin constant luptei împotriva colonialismului, neocolonialismului, politicii de apartheid şi discriminare rasială.

În încheierea simpozionului a vorbit prof. dr. Ervin Hutira, prorector al Academiei „Ştefan Gheorghiu". (Agerpres)

# Cronica zilei

Cu prilejul Zilei Naţionale a Republicii Italiene, ambasadorul acestei ţări la Bucureşti, Ernesto Mario Bolasco, a vorbit vineri la posturile noastre de radio şi televiziune.

★

Cu prilejul comemorării lui Hristo Botev, a celorlalţi luptători revoluţionari bulgari care au căzut în lupta împotriva asupririi otomane, ambasadorul Republicii Populare Bulgaria la Bucureşti şi membri ai ambasadei au depus, vineri dimineaţa, o coroană de flori la monumentul lui Hristo Botev din Capitală.

Au participat Gheorghe Dumitru, vicepreşedinte al Consiliului popular municipal Bucureşti, reprezentanţi ai Ministerului Afacerilor Externe, ai Consiliului Culturii şi Educaţiei Socialiste, numeroşi bucureşteni.

În aceeaşi zi, Todor Ralovski, ministru plenipotenţiar la Ambasada R.P. Bulgaria din Bucureşti, a depus coroane de flori la Brăila şi Galaţi, unde au trăit şi activat luptători bulgari care s-au jertfit pentru libertatea poporului lor. Au luat parte reprezentanţi ai organelor locale de partid şi de stat, numeroşi cetăţeni.

★

Prin Decret prezidenţial, tovarăşul Nicolae Oniga a fost numit ambasador extraordinar şi plenipotenţiar al Republicii Socialiste România în Republica Populară Congo în locul tovarăşului Gheorghe Stoian, care a fost rechemat în centrala M.A.E. (Agerpres)

A apărut
**„REVISTA ECONOMICĂ"**
Nr. 22/2 iunie 1978

## ● SPORT ● SPORT

**Azi şi mîine, pe stadionul Republicii din Capitală**

### Campionatele internaţionale de atletism ale României

Pe stadionul Republicii din Capitală se vor desfăşura astăzi şi mîine întrecerile celei de-a 24-a ediţii a Campionatelor internaţionale de atletism ale României, la care şi-au anunţat participarea sportivi şi sportive din 15 ţări : Anglia, Austria, Cehoslovacia, Cuba, Elveţia, Franţa, R.D. Germană, Grecia, Iugoslavia, Italia, Iran, Polonia, Turcia, Ungaria şi România.

Din rîndul oaspeţilor se remarcă : Juta Kirst (R.D. Germană), Susane Reeve (Anglia), Gyorgy Erdeli (Ungaria), Cardio Colon (Cuba) şi Yurdanon Mehmet (Turcia), în timp ce din loturile ţării noastre nu vor lipsi Ileana Silai, Natalia Mărăşescu, Maricica Puică, Argentina Menis, Mariana Suman, Ilie Floroiu, Carol Corbu şi Horia Toboc.

Astăzi concursul începe la ora 15, iar duminică la ora 16.

### DACIADA

Vineri, pe lacul Snagov s-au încheiat **întrecerile primei ediţii a „Daciadei" la canotaj masculin.** Iată învingătorii la cele 8 probe : simplu: N. Popa (Steaua) ; dublu vîsle — Dinamo ; 2 rame fără cîrmaci — Steaua ; 2 plus 1 — Dinamo ; 4 plus 1 rame — Steaua ; 4 rame — Dinamo ; 4 vîsle — Dinamo ; 8 plus 1 — Steaua.

★

Tradiţionala competiţie ciclistă internaţională „Cursa Victoriei", organizată de clubul sportiv „Steaua", se va desfăşura între 6 şi 10 iunie pe un traseu în lungime de 707 km, împărţiţi în şase etape. Anul acesta cursa se va disputa sub genericul marii competiţii naţionale „Daciada".

Alături de cei mai valoroşi rutieri români, în frunte cu Mircea Romaşcanu, revelaţia „Cursei Păcii" unde s-a clasat pe locul 3, la startul întrecerii vor fi prezenţi şi ciclişti de la cluburile Legia Varşovia, Dukla Praga şi T.S.K.A. Moscova.

### Campionatul mondial de fotbal

Ieri, la Mar del Plata, s-a jucat meciul dintre Italia şi Franţa (contînd pentru grupa I). A învins Italia cu 2—1 (1—1) ; au marcat Lacombe (min. 1) pentru Franţa şi, respectiv, Causio (min. 29), Zacarelli (min. 52). Partida a fost condusă la centru de arbitrul român Nicolae Rainea.

Rezultatele meciurilor Tunisia — Mexic (grupa a II-a) şi Argentina — Ungaria (grupa I) nu ne-au parvenit pînă la închiderea ediţiei.

## ÎN CÎTEVA RÎNDURI

● **Duminică îşi deschide porţile ştrandul Tineretului din Capitală,** care va funcţiona zilnic între orele 8 şi 18. Vizitatorii au la dispoziţie bazine cu apă caldă, duşuri şi un stand pentru tir distractiv.

● **În ziua a doua a turneului internaţional feminin de volei de la Schwerin** (R.D. Germană) : Cuba — Cehoslovacia 3—1 ; **R.D. Germană (A) — România 3—0** (15—7, 15—7, 15—9) ; Bulgaria — R.D. Germană (B) 3—1.

## SĂRBĂTOAREA NAŢIONALĂ A MARII BRITANII

*Maiestăţii Sale REGINA ELISABETA A II-A*
Palatul Buckingham — LONDRA

**Cu prilejul aniversării zilei de naştere a Maiestăţii Voastre şi a 25 de ani de la încoronare, îmi este deosebit de plăcut să adresez cele mai cordiale şi calde urări de fericire personală, de progres şi prosperitate poporului britanic.**

**Îmi exprim convingerea că apropiata vizită de stat în Marea Britanie la amabila invitaţie a Maiestăţii Voastre va reprezenta un moment important în dezvoltarea relaţiilor tradiţionale şi prieteneşti între ţările şi popoarele noastre, spre binele păcii şi înţelegerii internaţionale.**

**NICOLAE CEAUŞESCU**
*Preşedintele*
*Republicii Socialiste România*

# Modernizări în vechiul „atelier al lumii"

## Însemnări de călătorie

Reintîlnirea cu meleagurile Marii Britanii oferă, desigur, vizitatorului imagini evocatoare, dar şi prilejul de a înregistra apariţia unor noi vlăstare ale arhitectonicii şi urbanisticii, ale industriei şi tehnologiei, mutaţii în peisajul cercetării ştiinţifice, în artă şi literatură, în profilul comerţului exterior sau în relaţiile de cooperare internaţională. Se dovedeşte încă o dată că, departe de a se închista în tipare rigide, tradiţionalismul britanic este receptiv la suflul nou al revoluţiei ştiinţifico-tehnice care domină aceste decenii. Proces de altfel firesc pentru ţara de unde a pornit în secolele trecute „revoluţia industrială".

Cînd vizitezi, la Filton, lîngă Bristol, imensele hale ale societăţii de stat „British Aerospace", unde se nasc siluetele aerodinamice ale supersonicului „Concorde", gîndul se întoarce la locomotiva lui Stephenson şi la alte mari invenţii şi descoperiri legate de numele unor corifei ai ştiinţei, ca Newton şi Darwin, Faraday şi Watt, şi mulţi, multi alţii. În fostul „atelier al lumii" s-a creat cu timpul o nouă tradiţie, impusă de condiţiile obiective ale epocii contemporane, de necesităţile modernizării procesului de producţie, pentru a păstra astfel Marii Britanii locul său fruntaş pe planul dezvoltării industriale.

Pentru această ţară, cu o populaţie care se apropie de cifra de 60 milioane de locuitori, exportul de mărfuri industriale constituie condiţia indispensabilă a echilibrului şi stabilităţii economico-financiare, în contextul unei competiţii crescinde pe piaţa internaţională. De altfel, datele statistice confirmă tendinţa Marii Britanii de a-şi consolida aceste poziţii, ca una din principalele exportatoare mondiale de produse ale industriei aeronautice, de variate maşini-unelte, de autovehicule, echipament electric şi electronic, de veritabile „bijuterii" ale mecanicii fine, ca şi de textile. Totodată, pentru a combate efectele recesiunii, au fost adoptate un şir de măsuri, urmărind, între altele, reducerea ratei inflaţiei, menţinerea poziţiilor lirei sterline pe plan internaţional. Odată cu paşii înregistraţi în această direcţie, în ultimii trei ani a fost pusă în aplicare o „strategie industrială" a guvernului britanic, avînd ca scop îmbunătăţirea perspectivelor de dezvoltare în circa 40 de sectoare ale industriei.

Noi posibilităţi de acţiune în aceste direcţii au oferit unele evoluţii mai recente în economia britanică, la loc de frunte situîndu-se naţionalizarea industriei construcţiilor navale şi a industriei aeronautice, precum şi înfiinţarea Corporaţiei britanice naţionale a petrolului, prin intermediul căreia statul îşi exercită drepturile de participare la exploatarea resurselor petroliere din largul coastelor. Un motiv de satisfacţie pentru economiştii britanici îl constituie ponderea crescîndă a petrolului din Marea Nordului, atît în ce priveşte acoperirea cererii interne (circa jumătate din necesarul la scara economiei naţionale), cît şi în ce priveşte ameliorarea balanţei de plăţi a ţării.

Datînd încă din perioade mai îndepărtate, relaţiile dintre România şi Marea Britanie au cunoscut, în ultimii ani, un curs ascendent, fiind bazate pe egalitate în drepturi şi respect reciproc. Aceste raporturi, care şi-au găsit materializarea în diferite domenii — economic, politic, ştiinţifico-tehnic, cultural — au fost puternic stimulate de un şir de contacte şi convorbiri rodnice la nivel înalt, atît în capitala României socialiste, cît şi la Londra, avîndu-şi o elocventă expresie politică în Declaraţia comună semnată la Bucureşti în 1975, important document atît pe planul raporturilor bilaterale, cît şi în sfera vieţii internaţionale.

Convorbirile avute cu personalităţi marcante din capitala britanică au scos în evidenţă **interesul viu cu care este aşteptată în Marea Britanie vizita de stat pe care preşedintele Republicii Socialiste România, Nicolae Ceauşescu, şi tovarăşa Elena Ceauşescu o vor efectua, peste puţine zile, în această ţară, la invitaţia Maiestăţii Sale regina Elisabeta a II-a şi a ducelui de Edinburgh.**

Interlocutorii — membri ai guvernului, membri ai ambelor Camere ale parlamentului, personalităţi din conducerea partidelor laburist, conservator şi liberal, reprezentanţi de seamă ai unor cercuri de afaceri şi ai unor mari firme industriale — au fost unanimi în a-şi exprima sentimentele de înaltă preţuire şi respect faţă de preşedintele Nicolae Ceauşescu, apreciind că vizita şefului statului român este de natură să constituie **un moment politic de importanţă majoră pentru dezvoltarea relaţiilor dintre cele două ţări şi popoare, pentru promovarea securităţii şi cooperării în Europa.**

În sentimentele de stimă şi prietenie pe care şi le nutresc unul faţă de altul popoarele român şi britanic, în dorinţa lor de a adinci relaţiile pe multiple planuri, în profunda semnificaţie pe care opinia publică britanică o acordă apropiatei vizite a preşedintelui Nicolae Ceauşescu, îşi găseşte o nouă expresie adevărul confirmat de experienţa istorică că, deosebirile de orînduire social-politică nu pot şi nu trebuie să constituie impedimente în calea dezvoltării unor raporturi fructuoase atunci cînd există voinţa comună de a se acţiona în această direcţie.

Binecunoscutul potenţial economic şi tehnologic al Marii Britanii şi remarcabilele progrese ale României socialiste pe calea făuririi unei economii moderne conturează perspectiva concretă a extinderii ariei de conlucrare româno-britanică în diferite domenii de activitate, asigurîndu-se un caracter stabil, de durată, dezvoltării acestor raporturi, în concordanţă cu interesele şi aspiraţiile celor două ţări şi popoare, ale cauzei păcii şi colaborării în Europa şi în lume.

**Liviu RODESCU**

Cu prilejul Zilei naţionale a Marii Britanii, Institutul român pentru relaţiile culturale cu străinătatea şi Asociaţia de prietenie România-Marea Britanie au organizat, vineri, în Capitală, o manifestare culturală.

După cuvîntul de deschidere, rostit de tovarăşul Mihnea Gheorghiu, preşedintele Asociaţiei de prietenie România-Marea Britanie, prof. dr. docent Zoe Dumitrescu-Buşulenga a vorbit despre dezvoltarea ascendentă a relaţiilor culturale româno-britanice şi a împărtăşit impresii de călătorie din Anglia.

Programul manifestării s-a încheiat cu proiecţia unor filme documentare engleze.

Au participat reprezentanţi ai Ministerului Afacerilor Externe, Consiliului Culturii şi Educaţiei Socialiste, oameni de artă şi cultură, cadre didactice şi studenţi, un numeros public.

Au fost, de asemenea, prezenţi Reginald Louis Seconde, ambasadorul Marii Britanii la Bucureşti, şi membri ai ambasadei. (Agerpres)

## vremea

Timpul probabil pentru zilele de 4, 5 şi 6 iunie. **În ţară :** Vreme în general frumoasă şi caldă. Cerul va fi variabil, mai mult senin noaptea şi dimineaţa. Averse izolate de ploaie se vor semnala în zonele de deal şi de munte. Vînt slab pînă la moderat. Temperaturile minime vor fi cuprinse între 8 şi 18 grade, iar cele maxime între 22 şi 30 de grade, local mai ridicate. **În Bucureşti :** Vreme frumoasă şi caldă, cu cerul variabil, mai mult senin noaptea şi dimineaţa. Vînt slab. Temperatura în creştere.

# Lucrările celui de-al XVIII-lea Congres al Partidului Comunist Finlandez

## MESAJUL DE SALUT AL P.C.R.

HELSINKI 2 (Agerpres). — La Helsinki au continuat vineri lucrările celui de-al XVIII-lea Congres al Partidului Comunist Finlandez. În şedinţa de după-amiază, tovarăşul Paul Niculescu, membru al Comitetului Politic Executiv al C.C. al P.C.R., a adresat delegaţilor la congres salutul Comitetului Central al P.C.R.

Îmi este deosebit de plăcut — a spus tovarăşul Paul Niculescu — să îndeplinesc misiunea de a vă adresa dumneavoastră, tuturor comuniştilor, oamenilor muncii finlandezi, un cald salut tovărăşesc, împreună cu mesajul de prietenie militantă al Comitetului Central al Partidului Comunist Român, al secretarului său general, tovarăşul Nicolae Ceauşescu, al întregului nostru popor, cu prilejul celui de-al XVIII-lea Congres şi al celei de-a 60-a aniversări a Partidului Comunist Finlandez, evenimente de o deosebită însemnătate în istoria partidului şi a poporului finlandez.

Comuniştii români, toţi oamenii muncii din România urmăresc cu viu interes şi profunde sentimente de solidaritate activitatea Partidului Comunist Finlandez pentru unitatea de acţiune a comuniştilor şi socialiştilor, unirea tuturor forţelor muncitoreşti, democratice şi populare, în lupta pentru consolidarea şi lărgirea libertăţilor democratice, dezvoltarea economică şi socială a ţării, înfăptuirea aspiraţiilor de bunăstare, progres şi socialism ale poporului finlandez, pentru pace şi colaborare între toate popoarele lumii.

Sîntem bucuroşi să constatăm, că între Partidul Comunist Român şi Partidul Comunist Finlandez se dezvoltă — în spiritul unor îndelungate tradiţii revoluţionare — bunele relaţii de prietenie, colaborare şi solidaritate frăţească, bazate pe stimă, încredere şi înţelegere tovărăşească, pe respectarea dreptului fiecărui partid de a-şi elabora în mod independent politica internă şi externă, strategia şi tactica revoluţionară, corespunzător realităţilor şi condiţiilor specifice din propria ţară. Un rol deosebit de important l-au avut, în această privinţă, întîlnirile şi convorbirile dintre conducerile partidelor noastre, consultările şi schimburile de păreri la diferite niveluri.

Aş dori să relev, de asemenea, cu satisfacţie dezvoltarea continuă, pe multiple planuri, a relaţiilor dintre România şi Finlanda, reafirmînd hotărîrea ţării mele de a acţiona şi în viitor pentru amplificarea şi diversificarea legăturilor politice, economice, tehnico-ştiinţifice, culturale şi turistice, pentru colaborarea reciproc avantajoasă a ţărilor noastre.

Au fost evocate apoi, succint, preocupările comuniştilor, ale tuturor oamenilor muncii din ţara noastră în direcţia transpunerii în viaţă a istoricelor hotărîri ale Congresului al XI-lea şi Conferinţei Naţionale ale P.C.R.

În deplin acord cu obiectivele pe care le urmăreşte pe plan intern — a continuat vorbitorul — România socialistă desfăşoară o politică externă activă, aducîndu-şi contribuţia la cauza păcii şi colaborării între popoare. Partidul nostru porneşte de la analiza ştiinţifică, în lumina materialismului dialectic şi istoric, a realităţilor şi tendinţelor ce se conturează pe arena mondială, a mutaţiilor care au loc în raportul de forţe în favoarea democraţiei şi socialismului. Agravarea fenomenelor de criză din lumea capitalistă, accentuarea continuă a contradicţiilor dintre state şi grupări de state, a tendinţelor spre o nouă împărţire a sferelor şi zonelor de influenţă, care creează serioase pericole pentru pace, impun după părerea noastră creşterea rolului popoarelor — indiferent de mărimea lor — al maselor largi populare, intensificarea eforturilor statelor, unirea pe plan naţional şi internaţional a tuturor forţelor, pentru a pune capăt politicii imperialiste, colonialiste şi neocolonialiste de dominaţie şi dictat, pentru lichidarea subdezvoltării şi instaurarea unei noi ordini economice internaţionale, pentru a asigura dreptul legitim al popoarelor de a-şi hotărî de sine stătător soarta, dreptul la o viaţă liberă şi independentă.

România socialistă se pronunţă şi acţionează cu hotărîre pentru edificarea unui sistem trainic de securitate şi cooperare în Europa, pentru înfăptuirea unor măsuri reale, eficiente pe calea dezarmării, în primul rînd a dezarmării nucleare, pentru stingerea focarelor de încordare şi reglementarea problemelor litigioase între state pe calea politică, prin tratative, pentru a împiedica dezlănţuirea unor noi conflicte internaţionale.

România dezvoltă larg relaţiile de colaborare cu toate ţările socialiste, cu ţările în curs de dezvoltare, cu ţările nealiniate, cu toate statele lumii, indiferent de sistemul lor social, pe temeiul principiilor universal valabile ale independenţei şi suveranităţii naţionale, deplinei egalităţi în drepturi, neamestecului în treburile interne, respectului şi avantajului reciproc.

În încheiere, vorbitorul a urat succes deplin în desfăşurarea lucrărilor congresului, în înfăptuirea hotărîrilor pe care acesta le va adopta.

## HELSINKI

# PRIMUL MINISTRU AL FINLANDEI L-A PRIMIT PE REPREZENTANTUL P. C. R.

HELSINKI 2 (Agerpres). — Corespondenţă de la Petre Stăncescu : Tovarăşul Paul Niculescu, membru al Comitetului Politic Executiv al C.C. al P.C.R., viceprim-ministru al guvernului, care participă la lucrările celui de-al XVIII-lea Congres al Partidului Comunist Finlandez, s-a întîlnit, vineri, în clădirea Parlamentului din Helsinki, cu Kalevi Sorsa, preşedintele Partidului Social-Democrat din Finlanda (P.S.D.F.), primul ministru al Finlandei.

Din partea tovarăşului Nicolae Ceauşescu, secretar general al Partidului Comunist Român, s-au transmis preşedintelui P.S.D.F. un salut cordial şi cele mai bune urări de succes.

Mulţumind, Kalevi Sorsa a adresat la rîndul său tovarăşului Nicolae Ceauşescu un cald salut şi urări de succes în activitatea desfăşurată pentru dezvoltarea economică şi socială a României.

Relevîndu-se bunele raporturi statornicite între România şi Finlanda, a fost exprimată dorinţa comună de a dezvolta în continuare colaborarea prietenească dintre cele două ţări, dintre P.C.R. şi P.S.D.F., în folosul celor două popoare, al cauzei progresului social, al păcii şi înţelegerii în Europa şi în lume.

Totodată, s-a efectuat un schimb de păreri asupra unor probleme internaţionale actuale.

Întîlnirea, la care a fost prezent ambasadorul României la Helsinki, Constantin Vlad, s-a desfăşurat într-o atmosferă de caldă prietenie, caracteristică relaţiilor dintre cele două partide.

## tv

**PROGRAMUL 1**

12,00 Telex
12,05 Roman-foileton : „Familia Palliser"
13,00 Curs de limbă spaniolă
13,25 Concert distractiv
14,10 Un fapt văzut de aproape — reportaj
14,30 Agenda cultural-artistică
15,00 Campionatul mondial de fotbal · Ungaria — Argentina
16,30 Săptămîna politică internă şi internaţională
16,45 Antologia filmului pentru copii şi tineret : Charles Chaplin
17,45 Vară londoneză — documentar
18,40 Campionatul mondial de fotbal : Suedia — Brazilia
20,30 Telejurnal
20,50 La ordinea zilei în economie
21,00 130 de ani de la revoluţia din 1848
21,20 Mari filme western : Alvarez Kelly. Premieră pe ţară
In distribuţie : William Holden, Richard Widmark, Janice Rulle. Regia : Edward Dmytryk
23,05 Telejurnal
23,15 Campionatul mondial de fotbal : Peru — Scoţia

**PROGRAMUL 2**

20,50 La ordinea zilei în economie
21,00 Desene animate
21,25 Tineri şi muzica lor
21,45 30 de ani de la naţionalizare. Împliniri din viaţa unei uzine
22,05 Clasici ai muzicii româneşti — George Ştefănescu : Uvertura naţională ; George Enescu : Rapsodia a II-a în Re major op. 11
22,35 Inscripţii pe celuloid
23,05 Caseta cu imagini

## LOTO

**NUMERELE EXTRASE LA TRAGEREA DIN 2 IUNIE 1978**

Extragerea I : 30 73 55 14 59 45 12 16 67
Extragerea a II-a : 71 19 88 39 8 50 69 11 49
FOND TOTAL DE CÎŞTIGURI : 1 100 769 lei din care 348 227 lei report la categoria I.

**(Urmare din pag. I)**

se pună capăt situaţiei cu totul anormale din trecut, cînd 80 la sută din potenţialul industrial al României era concentrat în numai şase judeţe, s-a putut asigura **o repartizare armonioasă a forţelor de producţie pe întreg teritoriul ţării, atragerea tuturor judeţelor pe orbita progresului economico-social** ; obiectivul realizării unei producţii industriale de minimum 10 miliarde lei, stabilit de Congresul al XI-lea, a fost deja realizat de 26 de judeţe, urmînd ca pînă la sfîrşitul actualului cincinal absolut toate judeţele ţării să atingă acest nivel.

**Dezvoltarea permanentă a proprietăţii socialiste a constituit fundamentul trainic al ridicării continue a nivelului de trai.** Din perspectiva celor 30 de ani care au trecut de la naţionalizare, se poate aprecia că evoluţia veniturilor reale ale populaţiei, îmbunătăţirea condiţiilor de viaţă reflectă însăşi evoluţia puterii economice a ţării. Într-adevăr, dezvoltarea continuă a proprietăţii socialiste şi, pe această bază, creşterea venitului naţional în anii 1951—1976 de circa 11 ori au permis ca, în intervalul amintit, veniturile totale reale ale populaţiei să crească de 5,2 ori, acestora adăugîndu-li-se importantele venituri de care au beneficiat oamenii muncii prin intermediul fondurilor social-culturale alocate de la bugetul de stat, care au crescut de la 211 lei în medie pe fiecare locuitor în 1950, la peste 2 500 lei în 1977.

Să mai amintim că în răstimpul celor trei decenii, 70 la sută din fondul locativ al ţării s-a înnoit ; de la o ţară cu milioane de analfabeţi am ajuns astăzi să generalizăm prima treaptă de liceu. Tocmai ca o rezultantă a tuturor măsurilor de creştere a nivelului de trai, media de viaţă a crescut de la 42 de ani, cît înregistra în 1932, la 70 de ani, în prezent. Iată, exprimate sintetic cîteva din realizările cu care poporul nostru se mîndreşte şi care ar fi fost de neconceput fără existenţa proprietăţii socialiste şi orientarea, pe această bază, a tuturor resurselor de care dispune societatea în folosul poporului, al creşterii bunăstării sale.

# Proprietatea socialistă

Împlinirea a 30 de ani de la naţionalizare are loc în condiţiile în care poporul nostru este profund angajat în transpunerea în viaţă a prevederilor Programului partidului, a hotărîrilor Congresului al XI-lea şi ale Conferinţei Naţionale, care deschid noi şi minunate perspective progresului multilateral al patriei. Potrivit acestor hotărîri, urmează ca, pînă la mijlocul deceniului următor, România să depăşească stadiul de ţară în curs de dezvoltare şi să se înscrie în rîndul ţărilor cu un nivel mediu de dezvoltare, iar în continuare să se apropie tot mai mult de nivelul ţărilor avansate economic ale lumii. Caracteristic în ceea ce priveşte creşterile cantitative preconizate este faptul că ele vor fi grefate pe adînci prefaceri calitative, vor fi însoţite de un adevărat salt revoluţionar în modernizarea industriei, în creşterea productivităţii muncii şi a eficienţei economice, în ridicarea nivelului tehnic şi de competitivitate al producţiei — toate acestea formînd conţinutul cerinţei formulate de Conferinţa Naţională de a „transforma cantitatea într-o nouă calitate". Era greu de imaginat, acum 30 de ani, cînd muncitorii au preluat din mîinile capitaliştilor o industrie slab dezvoltată, că într-un răstimp istoric scurt va putea fi parcurs un asemenea drum.

Corespunzător orientărilor fundamentale ale politicii partidului nostru, dezvoltarea accelerată a economiei naţionale formează baza îmbunătăţirii tot mai substanţiale a nivelului de trai — încheierea cu trei luni mai devreme a primei etape de sporire a retribuţiilor, în care s-a realizat o creştere a acestora de 15,9—19,2 la sută, majorarea tuturor categoriilor de pensii, a alocaţiilor pentru copii fiind semnificative pentru consecvenţa cu care se înfăptuieşte programul de creştere mai accentuată a nivelului de trai în actualul cincinal, adoptat de Conferinţa Naţională.

Aşa cum evidenţiază experienţa celor trei decenii care au trecut de la naţionalizare, garanţia că toate aceste obiective vor fi realizate punct cu punct constă în **continua întărire şi dezvoltare a proprietăţii socialiste.** Ansamblul măsurilor adoptate de plenara C.C. al P.C.R. din martie a.c. în direcţia perfecţionării mecanismului economico-financiar prin introducerea unor noi indicatori — producţia netă şi producţia fizică — de evaluare mai exactă a activităţii economice, a îmbunătăţirii structurilor de conducere în sensul întăririi autoconducerii muncitoreşti şi autogestiunii unităţilor economice au ca numitor comun tocmai preocuparea pentru o dezvoltare şi mai rapidă a proprietăţii socialiste, pentru fructificarea pe un plan superior a avantajelor sale. Desigur, asemenea măsuri configurează numai cadrul juridic, economic şi financiar corespunzător ; pentru ca ele să conducă la rezultatele scontate este necesar să se acţioneze cu fermitate pentru organizarea superioară a activităţii, întărirea ordinii şi disciplinei la fiecare loc de muncă. În toate unităţile economice există considerabile rezerve pe care organele colective de conducere au datoria să le pună în evidenţă şi să le fructifice. Este semnificativ în acest sens că sporirea cu numai un singur procent a indicelui de util

# Presa internațională relevă însemnătatea deosebită a vizitei tovarășului Nicolae Ceaușescu în țări din Asia

## „România — un prestigiu în continuă creștere, datorită rolului ei dinamic și constructiv în viața internațională"

Puternicul ecou internațional al vizitelor oficiale de prietenie pe care tovarășul Nicolae Ceaușescu, secretar general al Partidului Comunist Român, președintele Republicii Socialiste România, împreună cu tovarășa Elena Ceaușescu, le-a efectuat în Republica Populară Chineză, Republica Populară Democrată Coreeană, Republica Socialistă Vietnam, Republica Democrată Populară Laos și Kampuchia Democrată continuă să rețină atenția ziarelor, posturilor de radio și de televiziune, celorlalte mijloace de informare în masă.

Președintele României, Nicolae Ceaușescu — scrie într-un comentariu al său **AGENȚIA FRANCE PRESSE** — a avut prilejul, timp de două săptămîni cît au durat vizitele sale în Asia, să facă un amplu schimb de opinii cu liderii țărilor-gazdă, **„ilustrînd perfect voința României de a cultiva prietenia pe toate meridianele". Președintelui român i-a fost rezervată o primire călduroasă pretutindeni, atît la Pekin, la Phenian, cît și la Hanoi, atît în Laos, cît și în Kampuchia.** În Coreea, continuă agenția, președintele Ceaușescu a sprijinit propunerile juste și echitabile ale Phenianului pentru unificarea pașnică a țării. În Kampuchia, primul ministru Pol Pot a mulțumit în cadrul unei recepții oficiale șefului statului român pentru sprijinul acordat de țara sa Kampuchiei, subliniind că progresul în edificarea noii Kampuchii se datorează și sprijinului acordat de președintele Ceaușescu. **„Afirmarea repetată în cele cinci capitale a situației excelente a relațiilor bilaterale** — conchide A.F.P. — **a fost pentru șeful statului român un prilej de a sublinia importanța pe care Bucureștiul o acordă principiului neamestecului în treburile interne ale altor state, adoptat ca regulă de aur a relațiilor pe plan extern".**

Această idee este subliniată într-un comentariu și de **AGENȚIA INDIANĂ DE PRESĂ SAMACHAR** care, după ce face o trecere în revistă a aspectelor legate de vizitele președintelui Nicolae Ceaușescu în cele cinci țări socialiste din Asia, se referă la dialogul româno-indian prilejuit de scurta vizită a înaltilor soli ai poporului român în capitala Indiei, Delhi, unde au fost întîmpinați de primul ministru, Morarji Desai. **În cadrul convorbirilor cu primul ministru indian,** relevă agenția citată, **președintele Nicolae Ceaușescu a subliniat politica externă independentă a României și dreptul națiunilor mici la independență și la o politică externă independentă.**

Într-o relatare asupra mitingului prietenici organizat la Hanoi, **AGENȚIA ASSOCIATED PRESS** preia ample extrase din cuvintarea președintelui Nicolae Ceaușescu. **Șeful statului român** — scrie între altele agenția — **a afirmat că țara sa militează pentru dezvoltarea relațiilor cu toate țările socialiste în spiritul solidarității, stimei și respectului reciproc, pentru promovarea unor raporturi de tip nou pe plan internațional, pentru cauza progresului, socialismului și păcii. În acest context, el și-a exprimat dorința și speranța că problemele care s-au ivit în relațiile dintre unele state vor fi soluționate prin tratative directe între părțile interesate.**

**AGENȚIA AMERICANĂ U.P.I.** notează într-o relatare a sa despre vizita în R.S. Vietnam: **„Președintele Nicolae Ceaușescu a părăsit Hanoiul însoțit de uralele a zeci de mii de vietnamezi și de bunele urări ale înaltelor oficialități vietnameze, după o vizită de prietenie încununată de succes".** Vietnamul și România au semnat Declarația comună privind întărirea continuă a prieteniei și solidarității, dezvoltarea colaborării dintre cele două partide comuniste și guvernele țărilor respective.

**AGENȚIA BRITANICĂ REUTER** citează din toasturile tovarășului Nicolae Ceaușescu: „Considerăm că în lumea de azi sînt mai actuale decît oricînd principiile socialismului științific, potrivit cărora nu poate fi liber și nu se poate dezvolta în mod corespunzător un popor care asuprește alte popoare, care nu respectă dreptul la viață liberă al celorlalte națiuni. Iată de ce o cerință arzătoare a vieții internaționale contemporane este promovarea fermă în practică a principiilor respectului independenței și suveranității popoarelor, neamestecului în treburile interne și avantajului reciproc, renunțării la forță și la amenințarea cu forța, conlucrarea liberă, în spirit de deplină egalitate între toate națiunile".

**Vizitele președintelui Nicolae Ceaușescu în Asia** — remarca într-un comentariu al său **RADIO LONDRA — sînt „de o mare importanță diplomatică". „Prestigiul sporit de care se bucură România datorită rolului internațional atît de important pe care îl joacă** — se subliniază în comentariu — **dovedește nu numai avantajele politicii de independență, dar slujește, de asemenea, să afirme și să consolideze această independență".**

De asemenea, în articolul său „Ceaușescu la Pekin", ziarul **„L'HUMANITÉ"**, organul Partidului Comunist Francez, relevînd **„importanța excepțională" acordată în R.P. Chineză vizitei înaltilor soli ai poporului român,** subliniază aceleași principii ale independenței, suveranității și neamestecului în treburile interne ale altor state pe care se fundamentează politica externă a României.

Președintele României, Nicolae Ceaușescu — scrie la rîndul său **„LE FIGARO"** — a denunțat pericolele confruntării blocurilor militare antagoniste în Europa și a luat poziție împotriva accentuării tendințelor de reimpărțire a lumii în sfere de influență, subliniind în context solidaritatea țării sale cu toate țările în curs de dezvoltare și țările nealiniate.

O remarcă similară face și cotidianul **„AVANTI"**, organul Partidului Socialist Italian. Liderul român — scrie ziarul — a insistat asupra dificultăților prin care trece Europa, descriind în mod deschis drept nesatisfăcătoare rezultatele recentei Conferințe de la Belgrad. Noi considerăm — citează ziarul — că este necesar să întărim lupta popoarelor pentru aplicarea completă a documentelor de la Helsinki. **„Importanța pe care președintele Ceaușescu o acordă Actului final de la Helsinki** — conchide „Avanti" — **are o valoare generală și indică hotărîrea României de a se continua calea negocierilor".** În același spirit inserează extrase din cuvintările rostite de președintele Nicolae Ceaușescu în timpul vizitelor în cele cinci țări socialiste din Asia și ziarele belgiene **„LA VALLONIE"** și **„DE STANDAARD"**.

Ecouri deosebit de elogioase continuă să apară în presa din țările socialiste vizitate de tovarășul Nicolae Ceaușescu și de tovarășa Elena Ceaușescu, unde amintirea momentelor trăite alături de soții poporului român se menține vie, puternică.

**AGENȚIA CHINA NOUĂ,** ziarul **„JENMINJIBAO"** și celelalte mijloace de informare în masă chineze au relatat amplu toate momentele vizitelor înaltilor soli ai României în R.P. Chineză, R.P.D. Coreeană, R.S. Vietnam, R.D.P. Laos și Kampuchia Democrată, convorbirile tovarășului Nicolae Ceaușescu cu conducătorii de partid și de stat din țările-gazdă, au preluat ample extrase din toasturile și cuvintările tovarășului Nicolae Ceaușescu, subliniind **profunda lor semnificație, realismul și caracterul constructiv al gîndirii politice și activității dinamice a secretarului general al partidului nostru pe plan internațional.**

Sub titlul **„Un nou capitol în prietenia și cooperarea coreeano-română bazată pe independență"**, ziarul **„NODON SINMUN"** din R.P.D. Coreeană a consacrat rezultatelor vizitei tovarășului Nicolae Ceaușescu, la Phenian, un editorial în care se arată: **„Poporul nostru este satisfăcut de vizita rodnică și încununată de succes a tovarășului Nicolae Ceaușescu în țara noastră și salută cu căldură rezultatele vizitei.** În cursul vizitei sale oficiale au avut loc convorbiri între președintele Kim Ir Sen și președintele Nicolae Ceaușescu, exprimîndu-se o deplină identitate de vederi asupra problemelor discutate. Tovarășul Kim Ir Sen și stimatul tovarăș Nicolae Ceaușescu au semnat declarația comună cu privire la adîncirea prieteniei și solidarității și dezvoltarea cooperării frățești între Partidul Muncii din Coreea și Partidul Comunist Român și între R.P.D. Coreeană și Republica Socialistă România.

Publicarea declarației comune constituie o puternică demonstrare a justeței politicii independente promovate de cele două partide și țări ale noastre și a vitalității invincibile a prieteniei și solidarității bazate pe independență. Acest document reflectă tendința epocii noastre, o epocă a independenței. El corespunde nu numai intereselor fundamentale ale popoarelor din cele două țări, ci și dorinței popoarelor lumii care luptă pentru pace, democrație, independență națională și socialism.

**Relațiile prietenești dintre popoarele coreean și român au o tradiție îndelungată. Relațiile prietenești dintre cele două țări ale noastre, bazate pe egalitate deplină și independență, sînt relații cu adevărat tovărășești și frățești. După cum a demonstrat cu claritate vizita recentă, relațiile dintre cele două țări, Coreea și România, se dezvoltă excelent, deoarece cele două partide ale noastre susțin cu fermitate principiul apărării independenței și respectului reciproc.**

Cele două țări, Coreea și România, tinînd sus stindardul independenței în Asia și Europa accelerează cu vigoare construcția socialistă și dezvoltă în mod strălucit relațiile de prietenie și cooperare. Aceasta contribuie la întărirea forțelor socialiste ale lumii și constituie un imbold pentru țările care și-au dobîndit de curînd independența să năzuiască spre socialism.

Exprimînd sprijinul deplin și solidaritatea față de cauza reunificării naționale a poporului nostru, tovarășul Nicolae Ceaușescu s-a opus cu tărie complotului „celor două Coreei" urzit de forțele scizioniste interne și externe, s-a pronunțat pentru retragerea tuturor trupelor străine din Coreea de sud, exprimîndu-și hotărîrea de a continua activitățile pe arena internațională pentru înfăptuirea propunerii noastre rezonabile de reunificare a țării. Aceasta constituie o mare încurajare pentru poporul nostru în lupta pentru victoria deplină a socialismului și grăbirea reunificării independente și pașnice a țării".

Într-un editorial al său, ziarul vietnamez **„NHAN DAN"** scrie că rezultatele vizitei oficiale de prietenie efectuate în R. S. Vietnam de către secretarul general al Partidului Comunist Român, președintele Republicii Socialiste România, tovarășul Nicolae Ceaușescu, **„constituie o nouă contribuție la întărirea relațiilor de prietenie dintre cele două țări".** Ziarul subliniază, între altele, că în declarația comună semnată la încheierea vizitei, președintele Nicolae Ceaușescu a arătat că și în viitor România va continua să-și manifeste solidaritatea, să sprijine și să ajute poporul vietnamez în construirea socialismului. Le Duan, secretar general al C.C. al P.C. din Vietnam, mulțumind, a adresat poporului român urări sincere de a obține realizări și mai mari în înfăptuirea hotărîrilor Congresului al XI-lea și ale Conferinței Naționale ale Partidului Comunist Român.

**POSTUL DE RADIO LAOȚIAN,** într-un comentariu în care a prezentat rezultatele rodnice ale vizitei înaltilor soli ai poporului român și ale convorbirilor purtate la Vientiane cu conducătorii de partid și de stat ai R.D.P. Laos, subliniază **atmosfera sărbătorească ce a domnit în acele zile în capitala țării-gazdă. „Fluturînd drapelele naționale ale Laosului și României și ridicînd deasupra capetelor buchete de flori** — se spune în comentariul postului de radio — **aproape 10 000 de locuitori din Vientiane au înfruntat ploaia, alinîndu-se de-a lungul străzilor de la casa de oaspeți pînă la aeroport pentru a-și lua rămas bun de la distinșii oaspeți români".**

Subliniind că vizita oficială de prietenie a președintelui Nicolae Ceaușescu în Kampuchia Democrată **„reprezintă o nouă etapă superioară în relațiile dintre Kampuchia și România, care nu va întirzia să dea un impuls și mai puternic dezvoltării lor"**, postul de radio **„VOCEA KAMPUCHIEI DEMOCRATE"** a relatat amplu rezultatele fructuoase ale dialogului româno-kampuchian la nivelul cel mai înalt. „Cele două părți — s-a arătat în comentariu — au susținut unanim că relațiile dintre toate partidele și țările trebuie să fie întemeiate pe principiile egalității, respectării mutuale a independenței și suveranității, pe dreptul poporelor de a-și hotărî propriul destin și de a-și alege calea proprie de dezvoltare, fără amestec din afară. Pe această bază, relațiile de prietenie și cooperare dintre cele două partide și țări — Kampuchia și România — se vor dezvolta și consolida cu siguranță fără încetare. Cele două părți au opinii identice cu privire la faptul că numai prin apărarea autentică a independenței și suveranității proprii este posibil ca o țară să-și continue construcția socialistă".

# Încheierea vizitei tovarășului L. Brejnev în R. S. Cehoslovacă

PRAGA 2 (Agerpres). — Leonid Brejnev, secretar general al C.C. al P.C.U.S., președintele Prezidiului Sovietului Suprem al U.R.S.S., și-a încheiat vineri vizita oficială de prietenie pe care a efectuat-o în R. S. Cehoslovacă în fruntea unei delegații de partid și guvernamentale a U.R.S.S. La încheierea vizitei, a fost dată publicității Declarația comună sovieto-cehoslovacă privind dezvoltarea în continuare a prieteniei și cooperării multilaterale dintre P.C.U.S. și P.C. din Cehoslovacia, dintre U.R.S.S. și R. S. Cehoslovacă.

# Convorbiri între tovarășii I. B. Tito și E. Gierek

BELGRAD 2 (Agerpres). — Iosip Broz Tito, președintele R.S.F. Iugoslavia, președintele U.C.I., și Edward Gierek, prim-secretar al C.C. al P.M.U.P., aflat în vizită oficială de prietenie în R.S.F. Iugoslavia, au început, vineri, la Brioni, convorbirile oficiale — informează agenția Taniug. Vor fi abordate probleme internaționale curente și aspecte ale cooperării bilaterale — precizează agenția citată.

SESIUNEA SPECIALĂ A ADUNĂRII GENERALE A O.N.U.

# LICHIDAREA ARSENALELOR NUCLEARE — O MĂSURĂ PRIORITARĂ ÎN PROCESUL DEZARMĂRII

NAȚIUNILE UNITE. Trimisul special Agerpres transmite: În Adunarea Generală a O.N.U. continuă dezbaterile generale ale sesiunii speciale consacrate dezarmării.

Verdictul istoriei și al generațiilor viitoare nu ne va cruța și va fi implacabil dacă rezultatele acestei sesiuni vor fi mai mici decît ecourile discursurilor noastre sau ale declarațiilor de bune intenții — a declarat **președintele Portugaliei,** Antonio Ramalho Eanes. „Strategiile dezarmării, a spus el, nu trebuie să omită aspirațiile și interesele națiunilor mici. Ele trebuie să aibă dreptul de a interveni în rezolvarea oricărei chestiuni de interes vital pentru securitatea lor". O soluționare durabilă a problemei securității internaționale, a continuat președintele portughez, necesită reducerea arsenalelor nucleare și suspendarea imediată a experimentelor cu arme atomice, sub un sistem internațional eficient de control. În opinia Portugaliei, Națiunile Unite trebuie să joace un rol central în efortul internațional de dezarmare. O.N.U., a accentuat el, trebuie să fie implicată în întregul proces de dezarmare, „de la încheierea tratatelor la aplicarea lor și la schimbul sistematic de informații". În același timp, procesul dezarmării nu va putea fi înfăptuit cu succes în cadrul unui sistem economic internațional injust, care generează tensiuni cu repercusiuni de anvergură mondială. Procesul dezarmării este, totodată, incompatibil cu relațiile de dominație, cu presiunile politice și militare vizînd restaurarea colonialismului în forme mai agresive și mai perfecționate.

În discursul său, **ministrul afacerilor externe al Algeriei,** Abdelaziz Bouteflika, s-a referit pe larg la proporțiile cursei înarmărilor, în special a celor nucleare, și la marile primejdii pe care aceasta le generează pentru pacea și securitatea mondială. Subliniind imperativul unor măsuri practice de dezarmare, în primul rînd de dezarmare nucleară, vorbitorul a arătat că acestea sînt reclamate de necesitatea de a se completa destinderea politică cu destinderea militară.

Referindu-se la situația din Africa, vorbitorul a atras atenția asupra focarelor de tensiune din regiune, generate și alimentate de politica imperialistă, bazată pe forță, arătînd că aceste focare atestă „o recrudescență a metodelor ce poartă în sine toate caracteristicile unei politici de recuceriri coloniale".

El a subliniat că această politică reprezintă o gravă amenințare pentru independența națională și politica de nealiniere a statelor africane. „Popoarele Africii — a continuat vorbitorul — vor fi unanime în a respinge noile manevre imperialiste, în a împiedica transformarea acestui continent într-un teatru al războiului rece".

Referindu-se la problemele aflate în atenția sesiunii speciale, Abdelaziz Bouteflika s-a pronunțat pentru interzicerea experiențelor cu arme nucleare, pentru stoparea evoluției tehnologice a armamentelor, interzicerea amplasării de arme nucleare pe teritoriul altor țări, distrugerea completă a arsenalelor nucleare.

„Datoria O.N.U., a arătat ministrul de externe algerian, este de a-și spori eforturile în direcția opririi cursei vertiginoase a înarmărilor și în primul rînd pentru a se ajunge la interzicerea creării unor noi tipuri și sisteme de arme de nimicire în masă".

În legătură cu mecanismele de negocieri, Bouteflika a spus că „problema democratizării Comitetului pentru dezarmare de la Geneva este urgentă". „Un organ de negocieri eficace — a continuat el — impune reprezentarea tuturor elementelor geografice și politice ale comunității internaționale". „Toate statele posesoare de arme nucleare trebuie să participe la activitățile unui asemenea organism".

„Negocierile asupra dezarmării nucleare — a declarat **ministrul de externe al Austriei,** Willibald Pahr, interesează securitatea tuturor țărilor, și de aceea comunitatea națiunilor are dreptul de a fi informată asupra lor". Declarîndu-se pentru un rol mai activ și mai eficient al O.N.U. în eforturile de dezarmare, vorbitorul a sprijinit propunerile menite să permită Comitetului politic al Adunării Generale o abordare mai largă și mai detaliată a problemelor dezarmării și s-a pronunțat pentru adoptarea unor metode de lucru, pentru Comitetul de la Geneva, care să-i garanteze eficiența și să permită mai multor state să participe la negocierile sale.

**Primul ministru al Luxemburgului,** Gaston Thorn, după ce a evocat marea periculozitate pe care o reprezintă acumularea continuă de armamente, în special de arme nucleare din ce în ce mai sofisticate, a adresat un apel tuturor guvernelor „să reafirme cu tărie, la încheierea sesiunii speciale a Adunării Generale a O.N.U. consacrată dezarmării, voința lor politică și hotărîrea de a contribui la procesul de dezarmare prin acțiuni concrete".

Dezbaterile sesiunii speciale — a declarat Gaston Thorn — trebuie urmate de acțiuni concrete.

Adresîndu-se sesiunii, **directorul general al A.I.E.A.,** Sigvard Eklund, a subliniat importanța, îndeosebi pentru țările în curs de dezvoltare, a utilizării energiei nucleare în scopuri pașnice. Pronunțîndu-se împotriva ridicării de obstacole artificiale în calea accesului tuturor statelor la tehnologia atomului pașnic, el a remarcat că „este necesar să se creeze condițiile pentru un transfer eficace de tehnologie nucleară către țările în curs de dezvoltare și industrializate ale căror condiții economice permit introducerea acestei tehnologii în balanțele lor energetice".

Au mai luat cuvîntul reprezentanții **Columbiei, Etiopiei, Israelului și Finlandei.**

Prezentînd, în cadrul lucrărilor Comitetului plenar al sesiunii, un **raport asupra activității de elaborare, sub egida O.N.U., a unui studiu privind legătura dintre dezarmare și dezvoltare,** Inga Thorsson, subsecretar de stat pentru problemele dezarmării al Suediei, președinta grupului de experți care întocmește studiul respectiv, a subliniat în mod deosebit contribuția românească la elaborarea acestui document. Ea a relevat că studiul, realizat la inițiativa României, privind consecințele economice și sociale ale cursei înarmărilor și cheltuielilor militare, ca și participarea președintelui grupului de experți care a alcătuit acest studiu, prof. Gh. Dolgu, la pregătirea noului studiu, privind legătura dintre dezarmare și dezvoltare, „au permis utilizarea experienței cîștigate de acest grup de experți și fondarea propunerilor privind noul studiu pe concluziile raportului realizat de ei".

ÎN PREAJMA VIZITEI DE STAT A PREȘEDINTELUI NICOLAE CEAUȘESCU, ÎMPREUNĂ CU TOVARĂȘA ELENA CEAUȘESCU, ÎN MAREA BRITANIE

# *Inaugurarea „Zilelor României la Coventry"*

LONDRA 2 (Agerpres). — În Marea Britanie continuă în aceste zile șirul manifestărilor prilejuite de apropiata vizită de stat a președintelui Nicolae Ceaușescu, împreună cu tovarășa Elena Ceaușescu, la invitația Maiestății Sale Regina Elisabeta a II-a și a ducelui de Edinburgh.

Municipalitatea din Coventry, oraș înfrățit cu Galațiul, a inaugurat, la 2 iunie, **„Zilele României la Coventry"**, complex de acțiuni cultural artistice menite să marcheze apropiata vizită de stat a președintelui României.

În cadrul festivității de inaugurare, organizată la sediul primăriei orașului, pavoazat cu drapelele naționale ale Republicii Socialiste România și Regatului Unit al Marii Britanii și Irlandei de Nord, lordul primar, Charles Maxwell, a relevat, în alocațiunea sa de deschidere, însemnătatea deosebită a acestui eveniment, subliniind: **vizita de stat a președintelui Nicolae Ceaușescu va reprezenta un moment memorabil în cronica relațiilor britano-române, iar rezultatele vizitei vor contribui la stringerea și intensificarea legăturilor în toate domeniile dintre cele două țări, la întărirea relațiilor de prietenie dintre orașele noastre înfrățite, Coventry și Galați.**

Cu acest prilej, lordul primar a evocat bunele legături de prietenie dintre municipalitatea din Coventry și Galați, intensificarea schimbului de delegații dintre cele două orașe, care a contribuit la o mai bună cunoaștere reciprocă a posibilităților existente pentru realizarea în comun a unor acțiuni de cooperare economică.

În cuvîntul său, Nicu Bujor, consilier la Ambasada României la Londra, a relevat evoluția ascendentă a relațiilor bilaterale, perspectivele largi pe care le va deschide acest eveniment de însemnătate istorică.

La festivitățile de deschidere a „Zilelor României la Coventry" au participat oficialități municipale, personalități din domeniul social-politic și cultural, oameni de afaceri reprezentînd firme care au relații cu întreprinderi românești, o numeroasă asistență.

În cadrul manifestărilor organizate la Coventry, la Biblioteca centrală a orașului a fost deschisă o expoziție de carte românească. La loc de frunte sînt prezentate operele tovarășului Nicolae Ceaușescu, precum și volumele autorilor britanici despre personalitatea și activitatea președintelui României.

„Zilele României la Coventry" include, de asemenea, expoziții fotodocumentare prezentînd imagini din România, proiecții de filme privind aspecte din viața și activitatea poporului nostru, tradiții ale artei populare românești.

Frumusețea și bogăția folclorului românesc vor fi prezentate locuitorilor orașului Coventry cu prilejul mai multor spectacole susținute de cunoscutul ansamblu folcloric „Călușul" din Scornicești.

# Ziarul grec „Exormisi" elogiază gîndirea și activitatea politică ale președintelui Nicolae Ceaușescu

ATENA 2 (Agerpres). — Într-un articol intitulat **„România — gigantică activitate diplomatică avînd ca obiectiv destinderea și colaborarea internațională"**, ziarul grec **„EXORMISI"** subliniază că **„astăzi, România și președintele Nicolae Ceaușescu, grație activității sale diplomatice continue și intense, se află în primele rînduri ale actualității internaționale".**

După ce expune principiile ce stau la baza politicii externe a României, reluînd în acest scop extrase din cuvîntările rostite de tovarășul Nicolae Ceaușescu, ziarul grec subliniază: **„Gîndirea în continuă evoluție și hotărîrea politică a poporului României și a conducătorului său avansează, formulînd noi principii și teze, în interesul cauzei independenței naționale a popoarelor și al îmbogățirii teoriei și practicii dreptului internațional, în interesul coexistenței pașnice".**

**Astfel,** adaugă ziarul citat, **putem spune că România proclamă în politica sa de coexistență pașnică principiul activității diplomatice îndrăznețe, teorie întru totul democratică, formulată de șeful statului român la 20 august 1971, într-o cuvintare rostită în cadrul unei mari adunări populare, desfășurate în capitala țării.** Cu acest prilej — amintește ziarul — domnul Nicolae Ceaușescu a arătat că popoarele trebuie să fie bine informate asupra esenței și conținutului negocierilor diplomatice, pentru că numai astfel vor avea posibilitatea să lupte și să impună, în problemele internaționale, soluții care să corespundă aspirațiilor lor, cauzei libertății și dezvoltării independente a tuturor națiunilor lumii. Un alt principiu susținut de România este acela potrivit căruia orice armată nu poate fi răspunzătoare decît în fața propriului său popor — arată „Exormisi", menționînd că acest principiu, pe care România îl proclamă într-un mod atît de curajos, este condiția sine qua non atît pentru independența națională, cît și pentru suveranitatea popoarelor.

Principiul suveranității asupra bogățiilor naționale, susținut de România, a fost formulat de președintele Nicolae Ceaușescu și în interviurile acordate unor ziare americane și britanice, încă din 1973 — observă ziarul citat, care conchide: **„Rezumînd, am putea spune că, prin politica sa externă și printr-o activitate diplomatică gigantică, România promovează, în mod responsabil și constructiv, cauza destinderii, a colaborării și a păcii internaționale".**

# agențiile de presă transmit:

**Mesajul președintelui Italiei.** În tradiționalul mesaj adresat Forțelor Armate naționale cu ocazia aniversării Zilei Republicii, președintele Giovanni Leone subliniază, între altele, că în prezent Italia trece printr-unul dintre cele mai grave momente ale istoriei sale democratice datorită pericolului pe care îl prezintă escaladarea violenței. Față de încercările de intimidare ale unor grupuri minoritare, față de atacurile împotriva republicii — conchide mesajul prezidențial —, statul trebuie să dea un singur răspuns, inflexibil și hotărît pentru garantarea democrației, un răspuns comun al tuturor cetățenilor pentru a contribui la apărarea cuceririlor Rezistenței, la care poporul italian nu va renunța niciodată.

*În saloanele Primăriei Parisului a avut loc o ceremonie consacrată sărbătoririi artistei Elvira Popescu, în cadrul căreia Jacques Chirac, în calitate de primar, i-a înmînat, în numele președintelui Republicii Franceze, decorația „Ordinul Național al Meritului", clasa „Mare ofițer". Într-un discurs foarte călduros, Jacques Chirac a elogiat strălucita carieră a Elvirei Popescu, marile sale creații teatrale. Primarul Parisului a amintit că artista s-a născut și și-a făcut educația în România, formîndu-se la prestigioasa școală de actorie din București.*

*O numeroasă asistență, formată din oameni de cultură și artă, personalități ale vieții pariziene, a aplaudat îndelung emoționantul moment al înmînării decorației. La ceremonie a asistat Corneliu Mănescu, ambasadorul României la Paris.*

**Cooperare americano-sovietică.** Specialiști din U.R.S.S. și S.U.A. urmează să efectueze în curînd, în cadrul unor acțiuni corelate, lansări de rachete meteorologice și geofizice — informează agenția T.A.S.S. Obiectivul urmărit va consta în studierea influenței radiațiilor solare asupra păturilor superioare ale atmosferei, precum și în compararea metodelor sovietică și americană de determinare a intensității fluxurilor de electroni și protoni ce pătrund în partea inferioară a ionosferei.

**Într-un raport al secretarului general al O.N.U.,** Kurt Waldheim, dat publicității la New York, se subliniază necesitatea transpunerii în viață a prevederilor Declarației privind acordarea independenței țărilor și popoarelor coloniale în ce privește drepturile naționale ale poporului palestinian și a acordării de asistență multilaterală pentru exercitarea drepturilor acestui popor.

**Atentat la Madrid.** Șapte mulți necunoscuți au deschis, vineri, foc de armă în plin centrul capitalei spaniole asupra automobilului ambasadorului Turciei la Madrid — informează agențiile internaționale de presă. Nekla Kuneralp, soția ambasadorului, Besir Balcioglu, fratele acesteia, el însuși fost ambasador al Turciei la Oslo și Khartum, care se aflau în automobil, precum și șoferul automobilului au fost uciși. O declarație a oficiului guvernatorului orașului Madrid precizează că autorii atentatului sînt, după cît se pare, trei persoane neidentificate.

**Inundații în Austria inferioară.** Daunele provocate de inundațiile ce s-au produs în Austria inferioară, ca urmare a ploilor abundente, însoțite de grindină, depășesc suma de 50 milioane de șilingi. După cum s-a precizat oficial la Viena, din cauza ploilor intermitente, nivelul apelor din această regiune s-a ridicat cu circa 2 metri.

# DE PRETUTINDENI

**● A EXISTAT CONTINENTUL PACIFICA?** În trecutul geologic al planetei noastre ar fi existat un continent, Pacifica; în urmă cu circa 100 milioane ani, purtat de mișcarea derivei continentale, el s-ar fi ciocnit de partea nord-estică a Eurasiei. A luat atunci naștere un lanț muntos a cărui fragmentare a dus la formarea Mării Japoniei și a arhipelagului nipon. Acest model geologic a fost conceput de un grup de oameni de știință din mai multe țări în cadrul unei conferințe internaționale pe teme de geodinamică, ce a avut loc la Tokio. Conform acestei ipoteze, fragmente din vechiul continent s-ar mai găsi azi și sub forma centurii muntoase din jurul Oceanului Pacific; ele formează masivele muntoase din Alaska și au influențat configurația întregii coaste vestice a celor două Americi.

**● DARUL LUI PICASSO.** În testamentul său, marele pictor a dăruit Muzeului Louvre întreaga sa colecție personală, cuprinzînd peste 60 de pînze și desene ale maeștrilor pe care îi iubea cel mai mult — de la Cezanne, pentru care avea o mare admirație, pînă la Braque, părinte al cubismului, alături de însuși Picasso. Au trebuit să treacă cinci ani de la dispariția sa — cinci ani de formalități juridice, dar și de migăloase lucrări consacrate catalogării, curățirii și restaurării prețioaselor capodopere — pentru ca publicul să aibă posibilitatea să admire donația Picasso. Fiecare din operele ce-i alcătuiau colecția personală reprezenta, pentru el, o amintire, marca, într-un fel, una din etapele propriului său itinerar artistic. „Pictorul este un colecționar care își constituie o colecție executînd el însuși tablourile pe care le admiră la alții" — obișnuia să spună marele artist catalan.

**● CU GIȘTELE NU-I DE GLUMIT...** Armata belgiană — relatează ziarul „Libre Belgique" — a găsit un mijloc eficace și economic de a întări paza uneia din bazele sale de rachete. În acest scop s-a recurs la un cîrd de... gîște, care, la cel mai mic zgomot, reacționează într-un mod atît de prompt și cu atîta vehemență, încît se dovedesc cei mai buni paznici — exact cum s-a întîmplat cu milenii în urma, cînd, datorită lor, a fost salvat Capitoliul. Unul din ofițerii superiori belgieni a explicat avantajele metodei folosite: „Gîștele stau de pază 24 de ore din 24. Nu cer nici un salariu, nici recuperarea orelor prestate. În plus, în caz de nevoie, pot contribui la îmbunătățirea alimentației trupei. Altceva mai bun am putea găsi?". Ziarul amintit relatează, de asemenea, că un soldat american care a încercat să intre în incinta bazei a fost serios mușcat de una din gîște care — scrie cu malițiozitate „Libre Belgique" — nu cunosc decît limba flamandă, fiindu-le străin și neplăcut la auz limbajul N.A.T.O...

**● FIERUL ÎN ALIMENTAȚIE.** După 10 ani de studii sistematice asupra alimentației populației globului, experți ai Organizației Mondiale a Sănătății (O.M.S.) au ajuns la concluzia că principalul mineral a cărui carență se constată cel mai des este fierul (absența acestuia duce, după cum se știe, la anemie). Mai mult de jumătate din populația globului — atît în țările sărace, cît și în cele cu un nivel ridicat de trai — suferă de lipsa acestui mineral vital. Cei afectați sînt copiii și femeile, acestea din urmă dispunînd de rezerve mai sărace de fier decît bărbații. Necesarul de fier sporește în anumite situații, ca, de pildă, după boli infecțioase, hemoragii sau naștere, precum și în perioada lactației, iar la copii în perioada de creștere. Cauza acestei situații o constituie, pe de o parte, subnutriția, pe de alta, „sofisticarea" alimentației. Remediul îl constituie o hrană bogată în fier — în special carnea de vită și ficatul. Contrar părerii răspîndite, spanacul nu este de prea mare ajutor, întrucît fierul pe care îl conține, deși în cantitate importantă, nu este lesne asimilabil din cauza unor legături chimice care se desfac cu multă greutate.

**● CONCERT NEOBIȘNUIT.** În cunoscuta sală de concerte „Carnegie Hall" din New York a avut loc, nu de mult, un concert unic în felul său, dat de celebrul pianist Vladimir Horowitz, considerat ca un adevărat urmaș al lui Liszt: cele 2 800 de locuri au fost rezervate, în întregime, numai melomanilor din afara continentului nord-american. Într-adevăr, Horowitz, astăzi în vîrstă de 73 de ani, refuză să părăsească Statele Unite, unde locuiește. În aceste condiții, la cererile insistente ale admiratorilor săi din întreaga lume, marele pianist a avut ideea originală de a le oferi acest concert sui-generis, la care au fost admise doar persoane din străinătate. Deși aceasta a presupus o deplasare obositoare — și, firește, costisitoare! — în după-amiaza concertului sala era ocupată pînă la ultimul loc. Horowitz este, în felul său, un original care și-a organizat viața cu tot atîta precizie cum sînt aranjate notele pe un portativ: recitalurile sale încep întotdeauna la ora 16,00, după fiecare masă doarme timp de 30 minute și primește pe ziariști numai la orele 9,30 dimineața sau 16,30 după-amiaza (firește, atunci cînd nu dă concerte).

**● TRANSFUZII RAPIDE.** În cazul unor intervenții medicale de urgență, minutele, chiar secundele, pot decide soarta unui om. În vederea efectuării unei transfuzii, este necesară o analiză a singelui, ce durează în mod normal 40 de minute. O reducere a acestui interval la doar 10 minute este asigurată acum printr-o nouă metodă de stabilire a caracteristicilor sanguine, pusă la punct de un specialist norvegian. Singelui luat pentru analiză i se adaugă un poliester denumit „fibrinactiv", care permite separarea singelui în fibrină, ser și globule roșii, fără a fi necesară scurgerea intervalului pentru coagulare.

REDACȚIA ȘI ADMINISTRAȚIA: Cod 71 341, București Piața Scînteii nr. 1. Tel. 17 60 10, 17 60 20. Abonamentele se fac la oficiile poștale și difuzorii din întreprinderi și instituții. În străinătate, abonamentele se fac prin ILEXIM — departamentul export-import presă, P. O. BOX 136—137 telex: 11 226, București, str. 13 Decembrie nr. 3. Tiparul: Combinatul Poligrafic CASA SCÎNTEII 40 360