

Scînteia

ORGAN AL COMITETULUI CENTRAL AL PARTIDULUI COMUNIST ROMÂN

Anul XLIX Nr. 11717

Miercuri 23 aprilie 1980

6 PAGINI — 30 BANI

leri, la Complexul expozițional din Piața Scînteii

TOVARĂȘUL NICOLAE CEAUȘESCU

a analizat, în cadrul unui amplu dialog de lucru cu specialiști din unități de cercetare și proiectare tehnologică, din centrale industriale și întreprinderi, măsurile întreprinse și soluțiile propuse pentru creșterea eficienței în activitatea de investiții și construcții-montaj în cincinalul 1981-1985

● În continuare a fost vizitată expoziția de utilaje pentru industria ușoară

Tovarășul Nicolae Ceaușescu, secretar general al Partidului Comunist Român, președintele Republicii Socialiste România, s-a întâlnit, în cursul dimineții de marți, cu cadre de conducere din ministere economice și din alte instituții centrale, cu specialiști din unități de cercetare și proiectare tehnologică, din centrale industriale și întreprinderi, pentru a analiza măsurile întreprinse și soluțiile propuse privind creșterea eficienței în activitatea de investiții și construcții-montaj în cincinalul 1981-1985.

La această cuprinzătoare și profundă analiză, desfășurată în cadrul unei expoziții speciale, organizată în Complexul expozițional din Piața Scînteii, au luat parte tovarășii Elena Ceaușescu, tovarășii Ilie Verdeț, Iosif Banc, Nicolae Constantin, Ion Dincă, Janos Fazekas, Ludovic Fazekas, Cornelia Filipaș, Paul Niculescu, Gheorghe Oprea, Gheorghe Pană, Ion Pătan, Ion Ioniță, Richard Winter.



Asa cum a reieșit din datele prezentate în cadrul expoziției prin grafice și panouri, din precizările specialiștilor, această acțiune organizată și urmărită la scară națională urmează să se materializeze în cincinalul viitor într-o reducere, față de perioada 1976-1980, cu cel puțin 20 la sută a consumurilor la principalele materiale de construcție și industriale: ciment, metal, bitum și energie înglobată în aceste materiale. Diminuarea continuă a consumurilor specifice de materii prime și materiale este de o mare actualitate și importanță, avînd în vedere că în cincinalul 1981-1985 urmează, după cum se știe, să se realizeze un volum de investiții superior întregului volum efectuat între anii 1951-1975, de peste 20 de ori mai mare decît cel executat în perioada 1951-1985. Un asemenea program de construcții impune introducerea și generalizarea de soluții constructive superioare, eficiente, pregătirea tehnică a investițiilor, mecanizarea și industrializarea într-o proporție sporită a lucrărilor de construcții-montaj.

În timpul vizitării expoziției, tovarășului Nicolae Ceaușescu i-au fost

prezentate, de către fiecare minister economic, propuneri concrete de reducere a consumurilor specifice de materiale, la care s-a ajuns pe baza unor studii tehnice, a unor experimentări concluzive, practice. Aceste propuneri privesc, în esență, domeniul construcțiilor — reducerea cît mai accentuată a utilizării materialelor a căror tehnologie de fabricație necesită mari consumuri energetice și folosirea pe scară largă a cenzurilor de termocentrală, zgurilor de furnale, a altor produse minerale neutilizate pînă acum — tufuri, piatră etc. — realizarea de panouri mari din beton armat gata finisate în întreprinderi, raționalizarea întrebunătățirii, tuburilor metalice și din beton armat, extinderea utilizării materialelor ușoare. O atenție deosebită a fost acordată extinderii și perfecționării în continuare a acțiunii de tipizare, corepunzător cerințelor revoluției tehnico-stiințifice contemporane, ridicării eficienței întregii activități economice.

Tovarășul Nicolae Ceaușescu a apreciat preocuparea specialiștilor din toate ramurile economice de a găsi soluții îmbunătățite pe linia creșterii eficienței în activitatea de

investiții și construcții-montaj. În același timp, secretarul general al partidului a subliniat că sînt încă mari posibilități pentru reducerea în continuare a consumurilor la diferite materiale de construcție, îndeosebi ciment, metal și energie, stabilindu-se, împreună cu specialiștii, în fiecare sector, niveluri de consum orientative ce trebuie aplicate în realizarea investițiilor. În acest sens, secretarul general al partidului a insistat asupra necesității mai bunei folosiri a capacităților existente, din fiecare întreprindere, reducerii lucrărilor cu pondere mare de construcții, inclusiv în domeniul edilitar-gospodăresc, al îmbunătățirilor funciare și irigațiilor, al construcțiilor din transporturi, din gospodărirea apelor și cel social-cultural.

Examinînd îndeaproape soluțiile propuse, tovarășul Nicolae Ceaușescu a stabilit măsuri concrete, menite să asigure folosirea cu rezultate superioare în fiecare ramură economică a resurselor materiale, realizarea investițiilor în condiții de maximă eficiență.

(Continuare în pag. a III-a)

RITMUL ÎNSĂMÎNȚĂRILOR în fiecare zi și în fiecare județ LA NIVEL MAXIM!

Cerințe hotărîtoare: organizarea muncii mecanizatorilor în schimburi prelungite și în două schimburi, respectarea riguroasă a calității lucrărilor și densității plantelor, prezența permanentă pe ogoare a specialiștilor și cadrelor de conducere din unități și comune.

Stadiul însămînțărilor de primăvară (la 21 aprilie)



Pînă în seara zilei de 21 aprilie au fost însămînțate 2.937.630 hectare, din cele peste 6 milioane hectare prevăzute pentru culturile din prima și a doua epocă. După cum reiese din harta de mai sus, lucrările sînt mai avansate în județele Mehedinți, Arad, Constanța, Tulcea, Caraș-Severin, Hunedoara, Sibiu, Cluj, Alba, care se situează cu mult peste media pe țară. Pentru încheierea însămînțărilor la termenul prevăzut, important este ca în fiecare unitate agricolă, în fiecare județ să fie realizate și chiar depășite vitezele zilnice de lucru. În cursul zilei de luni, 21 aprilie, potrivit datelor furnizate de Ministerul Agriculturii, vitezele de lucru au scăzut într-un sir de județe. Se constată ritmuri de lucru diferite chiar între județele vecine, care au condiții asemănătoare.

Se impun măsuri ferme ca, indiferent de evoluția vremii, în toate județele vitezele de lucru să fie mărite considerabil, chiar peste cele prevăzute, pentru ca semănatul să se încheie pînă cel tîrziu la sfîrșitul acestei luni. De aceea, organele județene de partid și agricole, consiliile agroindustriale au dator să ia măsuri energice pentru ca pretutindeni și zi de zi să se lucreze intens, cu toate forțele, cu întreaga capacitate a mijloacelor mecanice, în schimburi prelungite la semănat și în două schimburi la pregătirea terenului. Concomitent cu accelerarea însămînțărilor este absolut necesar să se manifeste întreaga răspundere față de calitatea lucrărilor, să se respecte densitatea optimă a plantelor la hectar, ceea ce impune prezența permanentă, în mijlocul mecanizatorilor, a specialiștilor și cadrelor de conducere din unități și consiliile unice agroindustriale.

În cimpia Ilfovului

Calitatea însămînțărilor — un examen al răspunderii în muncă a mecanizatorilor și specialiștilor

Situația „la zi” a lucrărilor

● Pînă marți, 22 aprilie, s-au însămînțat 230.000 hectare cu plante de primăvară. În cursul zilei de luni a fost încheiat și semănatul florii-soarelui pe întreaga suprafață planificată.

● Începînd de vineri, 18 aprilie, viteza zilnică la semănat se menține la nivelul celei prevăzute de organele județene.

● Se lucrează 15-16 ore pe zi cu 1.200 de semănători la porumb și cu 500 la soia, ceea ce asigură condiții ca pînă la 23 aprilie să se încheie și semănatul acestor două culturi.

● Semănatul este mai avansat în unitățile agricole din consiliile agroindustriale Frătești, Giurgiu, Budești, Hotarele, Horia, Hagiești și Condești.

Ziua de muncă în marea cîmpie a Ilfovului are acum 24 de ore din 24. Pentru cei 10.000 de mecanizatori, hotărîți să pună cît mai repede sămînta sub brazdă pe întreaga suprafață prevăzută la porumb și soia, ziua pare însă destul de scurtă. Chiar foarte scurtă, întrucît între răsîntul dintre zori zilei și apusul soarelui ei trebuie să însămînțeze 25.000 hectare. Raportată la forța mecanică existentă, teoretic aceasta înseamnă între 14-16 hectare de fiecare semănătoare. Practic, în cîmp, lucrurile se complică pentru că mai apar inerențele defectuilor la tractoare sau mașini. Mai este și vîntul puternic care îngreunează erbicidarea și, implicit, asigurarea frontului, de lucru pentru semănători. Și totuși, de vi-

nera trecută, în județul Ilfov viteza realizată la semănat nu a coborît sub limita planificată. Iar oamenii din cabinele tractoarelor știu bine că trebuie să se grăbească și mai mult pentru că numai astfel își vor putea ține cuvîntul dat de a încheia această campanie pînă cel tîrziu la 29 aprilie. Nici o zi mai mult, pentru ei trebuie să însămînțeze 25.000 hectare. Raportată la forța mecanică existentă, teoretic aceasta înseamnă între 14-16 hectare de fiecare semănătoare. Practic, în cîmp, lucrurile se complică pentru că mai apar inerențele defectuilor la tractoare sau mașini. Mai este și vîntul puternic care îngreunează erbicidarea și, implicit, asigurarea frontului, de lucru pentru semănători. Și totuși, de vi-

Iosif POP
Lucian CIUBOTARU

(Continuare în pag. a II-a)



Fapte remarcabile

de muncă

în întîmpinarea

Zilei Muncii

și solidarității

internaționale

Galati :

„Polar-7” — primul transportor frigorific românesc a plecat în probe de marș pe mare

Ieri a părăsit dana de armare a Șantierului naval din Galați, plecînd în probele de marș pe mare, nava „Polar 7” — realizare pe care navalistii gălățeni o dedică zilei de 1 Mai. Tot ieri tovarășul Stan Potorac, secretar adjunct al comitetului de partid și întreprinderi, ne-a făcut următoarele precizări: — „Polar 7” este prima navă transportor frigorific de construcție românească. Proiectată de ICEPRONAV Galați, ea este destinată transportului frigorific de peste, provizii, unelte de pescuit și echipaje de schimb pentru traulere. Capacitatea navei este de 6.500 t.d.w., iar autonomia de marș — circa 10.000 mile marine. Nava este dotată cu echipament tehnic modern. Motorul ei a fost realizat la Întreprinderea de construcții de mașini Resita, beneficiarul vasului fiind întreprinderea de pescuit oceanic din Tulcea. „Polar 7” este prima navă de acest tip dintr-o serie pe care o realizează șantierul nostru, executat lor în țară înlocuind importul de astfel de nave. (Dan Plăeșu).

Sinaia :

Se deprășesc propozițiile angajamente

Prin realizarea de la începutul anului și pînă în prezent, peste plan, a 18.000 de pompe de injecție în echivalență, colectivul de muncă de la Întreprinderea de mecanică fină Sinaia și-a depășit propriul angajament pe care și l-a asumat în întreprinderea socialistă în cinstea zilei de 1 Mai. În această perioadă, aici s-a acționat energetic pentru creșterea producției muncii, extinderea polidiversității mașinilor, introducerea unor linii de fabricație noi, realizate prin autoutilitare, mai buna organizare a muncii în fiecare atelier și secție.

Într-o recentă adunare a oamenilor muncii, colectivul întreprinderii a hotărît să-și dubleze angajamentele anuale asumate la deșăurirea planului la producția fizică și muncă concomitent cu îmbunătățirea parametrilor tehnico-funcționali ai produselor fabricate. (Constantin Căpraru).

Maramureș :

Succesele forestierilor

Creșterea substanțială a productivității muncii și preocuparea pentru valorificarea superioară a masel lemnoase exploatare constituie principalele factori care au contribuit la realizarea, înainte de termen, a planului pe patru luni din acest an de către colectivul de muncă al Întreprinderii forestiere de exploatare și transport Baia Mare. Pînă la 1 Mai, forestierii maramureșeni s-au angajat să realizeze peste plan 3.000 metri cubi busteni pentru cherestea, 2.000 metri cubi lemn pentru celuloză, 5.000 metri cubi materie primă pentru P.A.L. și P.F.L., 1.000 metri cubi cherestea, mobilă în valoare de 2 milioane lei și alte produse. (Gheorghe Susa).

Cimpulung :

15.000 tone cărbune peste plan

În întîmpinarea zilei de 1 Mai, colectivul Întreprinderii miniere din Cimpulung, județul Argeș, raportează un succes deosebit: realizarea, peste prevederile planului, a 15.000 tone cărbune. Acest succes se explică prin mai buna organizare a muncii și a producției, prin folosirea cu randament sporit a timpului de lucru și a utilitatelor din dotare. (Gheorghe Cirstea).



În cadrul dialogului de lucru se analizează noi căi și modalități privind creșterea eficienței în diferite sectoare ale economiei naționale

RITMUL ÎNSĂMÎNȚĂRIILOR — LA NIVEL MAXIM!

FAPTUL DIVERS

Munca, secretul longevității

Maria Szekely din comuna Nusești (Bistrița-Năsăud) a implinit venerabila vîrstă de 100 de ani. A născut și răstăpănată întreaga sa familie. Mamă a 13 copii, bunică a multor nepoți și străbunică a... 35 de strănepoți. Printre cei prezenți la ziua ei, pionierii s-au ardat cel mai curajos să aștepte „secretul” longevității.

— Nici un secret, măică. Pentru că munca nu poate fi un secret. Am muncit de cînd mă știu și nici acum nu știu cu mîinile-n sân. Munca și curățarea este cea mai bună și cea mai scumpă lucruri în viață.

Cui deschideți ușa?

Intr-o seară, Gheorghe Poianaru din Bănița, județul Hunedoara, s-a pomenit cu un musafir nepoftit. Musafirul l-a rugat să-l găzduiască peste noapte. Fără să-l întrebe măcar cum îl cheamă, de unde vine și încotro se duce, gospodarul a reușit de bună credință, i-a deschis ușa, l-a poftit înăuntru și l-a omorât după toate legile ospitalității. În toată noaptea, gazda a fost trezită din somn de propriul musafir, care l-a amenințat cu cușitul: „Baniț sau viața!” Profund de o clipă de neatenție a musafirului, gospodarul a reușit să se strecoare afară și să ceară ajutorul vecinilor. Dar, pînă s-a întors, musafirul s-a făcut nevăzută, lăundu-i gazdei 1000 de lei, plus un liber de economii. Într-un timp record, mînia a reușit să-l dea de urmă. Era un oarecare Dumitru Poșta din Tomnatic — Timiș.

Rămășag nesăbuit

Împreună cu doi prieteni, Ioan Z. din Satu Mare a zăbovit peste măsură la un pahar de bautură. „Un pahar” este un fel de-a zice, înseamnă de fapt nu de-cu mai puțin țigărețoasă, cei trei au mai cumpărat și câteva sticle și au pornit la drum. La un moment dat, I. Z. a rămas pe loc și se gîndea să-l lase pe prietenii săi să se ducă singuri acasă, în timp ce el se gîndea să-l lase pe prietenii săi să se ducă singuri acasă, în timp ce el se gîndea să-l lase pe prietenii săi să se ducă singuri acasă.

Într-o stație de autobuz

Autobuzul tocmai plecase din stația de pe raza comunei Cetățea de Baltă, județul Alba. În urma lui, prin dreptul stației respective a trecut tînarul mecanicizator Iosif Olah, care a zărit pe bancă o geantă înaltă de călătorie grăbită. În geantă se aflau toate actele femeii, 3000 de lei bani gheață și alți 2000 lei pe un liber de economii. Deși se grăbea să ajungă în timp, la stație mecanicizatorul a făcut un scurt oprire și a luat pentru a predă geanta cu tot ce era în ea.

Plecat fără adresă

Directorul Combinatului pentru lăniț Hoghite, județul Brașov, inginerul Tiberiu Mălăeș, ne aduce la cunoștință un fapt cu totul neobișnuit. Cu urec lună și mai bine în urmă, juriștul Bodea Ilie Manasiu a plecat fără... adresă. Adică fără să aibă condusă mașina, fără să aibă condusă mașina, fără să aibă condusă mașina.

„Vulpoi” din barcă

De la o vreme, sătenii din comuna Tudor Vladimirescu, județul Tulcea, se plîngeau că noaptea cineva le adăda țigărețe prin orăzării. Să fie preo cămăraș de vulpe? — se întrebau ei. Unii au început să stea la pînă. Și bine au făcut. La un moment dat, liniștea nopții a fost intreruptă de un gîit strident. Apoi încă un gîit, și încă unul... Gîitau trei scoarțe luate din cotețele lor. Dar nu de vreun cămăraș de vulpe, ci de patru vulpoi, pe numele lor: Mihai Constantin, Gheorghe Mălăeș, Gheorghe Dan și Cristache Plăcică. Toți patru din Tulcea. Scoarțele au stat cuminți pînă în momentul în care cei patru au vrut să le urce în bărci și să le treacă Dunărea. Gîitatul lor a fost însoțit și de zarba curcilor — cei patru lund de prin cotețe și cite o curcă de căciulă. Ca să-i ridică... curcile. Ca lor numai de ris n-o să le mai arde în fața instanței de judecată.

Rubrică realizată de **Petre POPA** și corespondenții „Scintei”

CAMPANIA DE PRIMĂVARĂ

— moment hotărîtor al bătăliei pentru recolta mai mari în acest an



in cimpia Ilfovului

(Urmare din pag. 1)

Cursa contracronometrului pentru cele 2500 hectare semănate pe ei se desfășoară pe un front larg care, alături de mecanicizatori și cooperatori, mobilizează un număr mare de specialiști, de activiști de partid și cadre cu munci de răspundere din comuna și de la județ. Pentru discuția de duminică cu tovarășul Gheorghe Nitu, directorul general al direcției agricole, a trebuit să așteptăm pînă seara tîrziu, adică atunci cînd după programul de muncă prelungit cu câteva ore peste ceapă, ce se numește „zi lumină” se retrage la sediul pentru a rezolva unele probleme ce s-au adunat de-a lungul zilei, dar mai ales cele care privesc activitatea de timp pentru a doua zi. L-am găsit în fața „operativității” de seară și nu am putea spune că era prea incântat de cele 2500 hectare cite s-au însemnat duminică în județ. „Mă nelumuneste nu altfel pentru că nu am realizat viteza însemnată, cit indisciplina celor care astăzi nu au respectat programul normal de lucru — nu spune interlo-cutorul nostru. Acum trebuie făcut ceva pentru fiecare semănătoare care staționează, pentru fiecare oră bună de lucru pierdută. Se vede însă că, în ciuda măsurilor pe care le-am luat, nu peste tot se acționează cu destulă răspundere pentru folosirea la maximum a timpului de muncă.” După ce îl facem cunoscut scopul prezentei noastre nocturne, ne dăm întîlnire pentru a doua zi în zori pentru ca undeva, spre Oltenița, să fim de față la predarea schimbului de lucru.

Străbatem drumurile de hotar ale cooperativelor din Frumusan, Griu, Ulmeni, dar nu oprim decît la Mitreni pentru că proaspat brîzdate ne lasă să înțelegem că mecanicizatorii din schimbul doi lucrează și ei după un program prelungit. La cooperativa agricolă din Mitreni predarea lucrului s-a făcut din mers, dar numai după ce s-a formată din semăntori de zi terminase de pregătire soluția pentru erbicidele, de alimentat și verificat instalările și mașinile. Lucrul a fost reluat exact din locul de unde au început, cu o seară înainte, și în schimbarea de muncă au fost ca în mers” în programul de lucru al echipelor ca acțiuni impuse de viață. În urma contoarelor vii, direcția de rețenții, controlul devine mai mobil, mai operativ, se afirmă tot mai mult ca o importanță piergîte de intervenție activă. Iată de ce ne gîndim că în viitor să lum alături de noi în echipe și cetățeni care cunosc bine realitățile și ne pot fi de mare folos în însăși orientarea controalelor, diversificarea preocupărilor și aprofundarea problemelor.”

— Complexitatea problemelor ce se ridică în toate sectoarele ne impune să acționăm rapid și cu deplină răspundere, să investigăm și zone încă neabordate. Avem de recuperat în acest sens serioase rămăniți în urmă. Dacă judecăm obiectiv, comertul a rămas polarizat încă, și în anul trecut, 78 la sută din preocupările controlului efectuat în sectorul nostru. Deși problemele aprovizionării, gospodării unităților comerciale, atitudinii vizitatorilor suscită în cel mai înalt grad atenția populației — deci și a controlului — proporția aceasta nu poate fi apreciată ca judicioasă.

Intr-adevăr, analizînd lucrurile mai în amănunt, rezultă că unele sectoare nu au beneficiat suficient de ajutorul echipelor. Cîmărele de nefamilii, internatele și cantinele școlare, casa de cultură a tineretului și cinematografele, bazele sportive — unități care intrau în atenția echipelor formate de U.T.C. — au fost în măsură mai mare oltă mică neglijate. În sfera de preocupări a organizațiilor de femei din cartiere intrau cele 36 de grădinițe din sector, două case de copii, un cîmă de bătrîni, spitalul de copii Cotroceni. Acțiunile de control planificate la acest unități, desigur, nu prea numeroase, nu au fost totuși realizate în întregime, astfel că în unele locuri abia dacă s-a mers o dată într-un an; de multe ori, controalele n-au avut nici eficiența așteptată.

Alte sectoare de activitate, de pildă oficiile de pensii și asigurări sociale, oficiile de poștă și telefoane — supuse și ele controlului oamenilor muncii — au scăpat de desăvîrșire din cauza de preocupări a echipelor.

COLABORATORI PREȚIOȘI: CETĂȚENII. Conștient totuși că în 1980 am pășit cu dreptul a conștinuat tovarășul Călușăreanu. Pe lângă faptul că un număr de echipe din sector participă la controalele tematice efectuate simultan în întreaga Capitală, acum acesta ele au intrerprins un număr important de acțiuni sugerate de cetățeni cu prilejul întîlnirilor cu candidații de deputați. În perioada alegerilor au fost efec-

lucru. „Nu e deloc mult — apreciază inginerul șef al cooperativei, Vasile Velicu. Totul este să reduci la minimum timpul de alimentare a instalațiilor de etichetare și să ai o soluție bine pregătită pentru a nu se infunda duzele.”

Peste viteza planificată s-a lucrat la Mitreni aproape toată săptămîna trecută și la semănat, operație la care s-a formată condusă de mecanicizatorul Ilie Aprozeanu a stabilit luni, 21 aprilie, un record absolut în actuala campanie: 19,5 hectare însemnate cu fiecare masină. Cum aici semănatul porumbului se va încheia pînă sîmbătă seară, cel 40 de mecanicizatori se gîndesc de pe acum la vecinii rămași mai în urmă, ne care li asigură de un scriș în substantial.

Este una din unitățile în care munca este bine organizată și se acordă atenție calității lucrărilor — ne spune directorul direcției agricole. Dar pînă seara o să vă convinșăți că în județ avem unități chiar și mai bune.

Ne îndreptăm apoi spre terenurile I.A.S. Chirnovi, aflate în fosta baltă Greaca. Privim în lung și în lat și identificăm nu mai puțin de 7 mari formați complexe de mecanicizatori. Cinci lucruri la semănatul porumbului, iar două la soia. La ferma nr. 3 Măgura îl înțelegem pe inginerul Ioan Onocea, directorul întreprinderii. „De ce nu vă aflați la acest punct de lucru și nu la altul?” — îl întrebăm. „Pentru că aici însemnăm un hibrid de porumb cu însușiri cu totul aparte față de cele cultivate pînă acum și nu au vrea ca în toamnă răspunderea pentru nereușită să cadă numai de umerii sefului de fermă”. „Ce motive aveți să puneți în față alternativa nereușitei?” „Practic, nici unul. Dar prefer să măsurăm și să verificăm acum de zece ori, decît să dăm în toamnă o notă explicativă”. „Care considerați că sînt acum factorii care condiționează obținerea producțiilor mari pe care vi le-ați propus?” „Mulți, dar mai ales densitatea și dozele de îngrășăminte pentru fertilizare, care să ajute pornirea plantelor în vegetație. Cultivăm după o tehnologie complet mecanizată, erbicidele și semăntul fiind ultimele lucrări pînă la recoltare. Asta înseamnă că de la cele 72000—73000 semințe pe care le intro-

ducem sub brazdă, pînă în toamnă să rămîna neapărat cel puțin 69000—70000 de plante recoltabile. Sub această limită încep să înregistrezi pierderi; peste un kg de porumb la fiecare plantă în minus. Tot în contul „pierderilor” înregistrezi și ceea ce însemnă după perioada optimă. Rau este că mulți colegi nu înțeleg acest lucru și trăiesc cu impresia falsă că cea mai importantă problemă legată de calitate este starea terenului și, de aceea, tergiversază începerea însemnării. Noi am semănat pînă acum 1500 hectare de porumb și 430 ha de soia, iar dacă vom reuși să terminăm semăntul pînă la 26 aprilie, atunci putem spune că la avem recolta asigurată.”

Intr-adevăr, în condițiile tehnologice de cultivare tot mai moderne, soarta unei culturi se hotărăște acum la semănat și depline de pregătirea terenului, dar mai ales de densitatea plantelor și de aplicarea operațiilor complexe de chimizare. Asigurarea densității optime și chimizarea rațională reprezintă dealtfel adevăratul examen al calității muncii fiecărui agronom. Și forma de aceea a fost luată aici măsura prezentei obligatorii a specialiștilor la executarea acestor lucrări. Iși fac ei datoria? În marea lor majoritate, da. Dar am întîlnit și cazuri în care observațiile critice ale directorului direcției agricole l-au pus pe unii ingineri agronomi într-o situație de-a dreptul penibilă. Cea mai ieșită din comun a fost aceea de la C.A.P. „8 Martie”

VRANCEA

Tractoare și tractoriști din întreprinderi industriale în sprijinul unităților agricole

În ultimele două zile, în județul Vrancea a crescut viteza zilnică la pregătirea terenului și la însemnarea agricolă. Desigur, aceasta se datorește hărniciei mecanicizatorilor, bunei organizații a muncii. Dar și sprijinului primit din partea unităților indus-

triilor din județ. În ce constă el? Sîmbătă trecută, comandamentul județean pentru coordonarea lucrărilor agricole a lansat un apel către unitățile economice din orașele Vrancei de a veni în sprijinul satelor cu forță suplimentară de muncă și cu tractoare aflate în dotarea acestor unități.

La cooperativa agricolă din Vinu de Jos, mecanicizatorii au fost specializați pe lucrări. Unii pregătesc terenul, alții erbicidează și fertilizează, alții lucrează la semănat. Un flux rituros, care permite un control și mai ales autocontrol exigent asupra calității lucrărilor. Intrucît suprafața de 220 hectare planificată cu porumb este dispersată pe mai multe sole, însemnarea lor a fost esalonată în

rele aflate în dotarea acestor unități. Luni dimineața, peste 200 de muncitori din unitățile industriale ale județului au fost prezenți la datoriile, alături de mecanicizatorii satelor. Dealtfel, sînt cunoscute mai vechi, consacrate. Vor munci din nou împreună. Din întreprinderile industriale au fost detașate să lucreze în agricultură 96 de tractoare, care vor fi utilizate, în mod deosebit, la pregătirea terenului și transporturi.

Pe unii dintre noi mecanicizatori i-am întîlnit în formațiile de lucru de la Sîhlea și Odobesti, de la Cîmpineanca și Suria, de la Adlud și Mărășesti. Fețele lor prînseseră de acum culoarea bronzului și prospețimea cîmpului de primăvară. Cine sînt acești „mehanicizatori cu normă întreacă” și chiar cu cîteva procente în plus? — așa cum a întîlnit să se prezinte unii dintre ei pe care l-am întîlnit pe ogoarele cooperativei agri-

ALBA

În plină campanie — semănători și tractoare... în repaus

În județul Alba, după ce s-a încheiat semăntul culturilor din prima epocă, toate forțele au fost concentrate la porumb. Pînă la 21 aprilie a fost însemnată 57 la sută din suprafața planificată. Există astfel toate condițiile ca această lucrare să se încheie în timp optim. Hărtoarele sînt organizarea temeinică a muncii, folosirea cu randament sporit a mijloacelor mecanizate, ceea ce se realizează în numeroase unități agricole.

La cooperativa agricolă din Vinu de Jos, mecanicizatorii au fost specializați pe lucrări. Unii pregătesc terenul, alții erbicidează și fertilizează, alții lucrează la semănat. Un flux rituros, care permite un control și mai ales autocontrol exigent asupra calității lucrărilor. Intrucît suprafața de 220 hectare planificată cu porumb este dispersată pe mai multe sole, însemnarea lor a fost esalonată în

funcție de condițiile terenului și de volumul de lucrări. Da, aici nimic nu este lăsat la voia întâmplării. Titlul de fruntes — pentru rezultatele din anul trecut cooperativei l-a decernat înaltul titlu de „Erou al Muncii Socialiste” — se cuvine prin muncă bine organizată, de calitate.

Și în alte unități — la Sebes, Cuntă, Jidvei, Telus — ritmul însemnării se situează deasupra mediei județului. Din păcate, în unele cooperative agricole nu toate semănturile sînt folosite. La Dimbar, Budaora, două semănători nu sînt utilizate pentru că nu există mecanicizatori. Impreună cu ele, din același motiv, nu au intrat în brazdă în această primăvară un număr de 5 tractoare. Într-o unitate vecină, la Chirbom, alte două semănători sînt în repaus. De ce? Se așteaptă... vreme mai bună. Unele staționări se datorează defectunilor ce apar la tractoare. La Galda de Jos, toate cele 12 tractoare din secția de mecanizare sînt concentrate în flux la pregătirea terenului și semănat. După cîteva ore de lucru, trei tractoare s-au defectat din cauza blocării arborelui cîrui. Dar pentru cei trei tractoare s-au primit certificate de reparare și asistență tehnică în cîmp, intervenții operative care s-a reparat... „reparațiile” de astă-ia.

Dan DRAGULESCU corespondentul „Scintei”

STEFAN DINICA

corespondentul „Scintei”

Unii luptă să cîștige minute... ..alții pierd timpul, cu orele

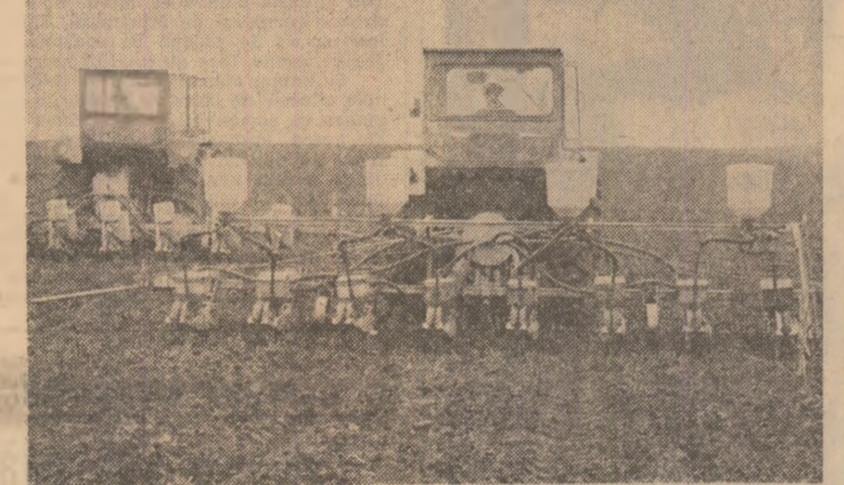

Lucrînd efectiv 16 ore în brazdă, formația condusă de mecanicizatorul Ilie Aprozeanu însemnătoază zilnic, la cooperativa agricolă din Mitreni, cu 12-15 hectare peste norma stabilită



C.A.P. „8 Martie” Chirnovi. Era trecut de emiază și această semănătoare, în jurul căreia se învîrteau fără rost alții oameni, se cădea încă să intre în brazdă

CONTROLUL OAMENILOR MUNCII:

ARIE LARGĂ ȘI DIVERSIFICATĂ DE PREOCUPARE ȘI ACȚIUNE

Activitatea de control exercitată de oamenii muncii se desfășoară cu intensitate și eficiență crescînd, aflîndu-se într-un proces de continuă perfecționare. Una din principalele laturi și, totodată, din principalele cerințe ale acestui perfecționat și constituie lărgirea ariei de preocupare și acțiune a echipelor — cerință cu atât mai îndreptățită cu cit a existat tendința unei limitări aproape în exclusivitate a controalelor asupra sectoarelor comerțului și serviciilor. Or, viața socială impune atenției o multitudine de aspecte din cele mai variate domenii de interes public care se cer a fi cuprinse în sfera de preocupări a controlului oamenilor muncii, tocmai în calitate de instrument activ al democrației noastre socialiste.

UN ÎNCEPUT se poate, dealtfel, înregistra în acest sens. Într-un control efectuat de către 228 de echipe ale oamenilor muncii anul trecut, în Capitală, au fost cuprinse toate cele aproape 900 de unități medicoveterinare din oraș. În luna ianuarie a acestui an a venit rîndul unui număr de 11 centre „Radio-Progres”. În luna februarie au fost controlate toate I.C.R.A.L. urile de pe teritoriul municipiului și la acțiune lînd parte, după o instruire specială, 41 de echipe care au cercetat activitatea tot altor centre de întreținere și reparări, a 11 sanitare, 8 depozite de materiale și au verificat la fața locului 86 de lucrări executate la diferite imobile.

Ce evidențiază exemplele de mai sus? În spiritul indicărilor conducerii partidului și statului, al cerințelor de perfecționare a activității în acest domeniu, echipele de control a oamenilor muncii își diversifică preocupările și abordează noi zone de interes public. Totodată, apare limpede că, sub egida consilierilor locale ale Frontului Democratiei și Unității Socialiste, controlul a căpătat un caracter mai sistematic și mai variat. În sprijinul unei activități cu eficiență sporită vine, așa cum experiența o arată, și profilarea echipelor pe un anumit domeniu: comerț-cooperatie; I.C.R.A.L. și grupuri de sanitarie; prestări de servicii și transport în comun; sanitar-farmacie. Ce avantaje decurg de aici? Se pot organiza echipe mai omogene, în care specialiștii sînt mai bine folosiți; pregătirea lor este mai temeinică și, în consecință, activitatea de control mai profundă, cu urmări concrete în sensul eliminării neajunsurilor. Acțiunile tematice, de felul celor amintite, bizuindu-se tocmai pe această profilare, urmînesc, în principal, evidențierea

unor aspecte cu caracter general, astfel încît și măsurile propuse să aibă o valabilitate mai mare, o rază de aplicabilitate mai largă.

Desigur, sub aspectul lărgirii și diversificării activității de control al oamenilor muncii există încă mari posibilități. Abordînd această temă într-o convorbire cu tovarășul Aurel Călușăreanu, președintele comisiei de îndrumare și coordonare a controlului oamenilor muncii din cadrul consiliului F.D.U.S. al sectorului 6, acesta ne-a spus:

— Complexitatea problemelor ce se ridică în toate sectoarele ne impune să acționăm rapid și cu deplină răspundere, să investigăm și zone încă neabordate. Avem de recuperat în acest sens serioase rămăniți în urmă. Dacă judecăm obiectiv, comertul a rămas polarizat încă, și în anul trecut, 78 la sută din preocupările controlului efectuat în sectorul nostru. Deși problemele aprovizionării, gospodării unităților comerciale, atitudinii vizitatorilor suscită în cel mai înalt grad atenția populației — deci și a controlului — proporția aceasta nu poate fi apreciată ca judicioasă.

Intr-adevăr, analizînd lucrurile mai în amănunt, rezultă că unele sectoare nu au beneficiat suficient de ajutorul echipelor. Cîmărele de nefamilii, internatele și cantinele școlare, casa de cultură a tineretului și cinematografele, bazele sportive — unități care intrau în atenția echipelor formate de U.T.C. — au fost în măsură mai mare oltă mică neglijate. În sfera de preocupări a organizațiilor de femei din cartiere intrau cele 36 de grădinițe din sector, două case de copii, un cîmă de bătrîni, spitalul de copii Cotroceni. Acțiunile de control planificate la acest unități, desigur, nu prea numeroase, nu au fost totuși realizate în întregime, astfel că în unele locuri abia dacă s-a mers o dată într-un an; de multe ori, controalele n-au avut nici eficiența așteptată.

SPIRIIN SUSTINUT TUTOROR ECHIPELOR.

„Care considerați că fi principalul ajutor acordat echipelor, tocmai pentru a le lărgi sfera de acțiune?” „Instruirea temeinică — este de părere tovarășa Matilda Voinea, președinta Consiliului sindicatelor

din sectorul 6. Se impune ca toți membrii echipelor să cunoască bine atributele ce le revin și modul cum trebuie să și le exercite, cit și domeniul pe care-l controlează. Numai astfel controlul va fi temeinic, observabil și propunerile judicioase, numai astfel echipele vor avea curajul să-și extindă sfera de acțiune, așa cum se cere.”

Măsura luată de comisia pentru îndrumarea și coordonarea controlului oamenilor muncii din cadrul consiliului F.D.U.S. al sectorului 6, de a se întîlni în prima zi de luni din fiecare lună cu responsabili din organizațiile de sindicat, U.T.C. și de femei care răspund de activitatea echipelor de control, spre a discuta despre fiecare acțiune întreprinsă, despre problemele sesizate, pe această bază conștințându-se un șir de sarcini și responsabilități precise, este merită tocmai — așa cum ne-au asigurat toți cei cu care am discutat — să evite repetarea neajunsurilor din ani trecuți. În plus, sînt prevăzute, trimestrial, schimburi de experiență între echipe și consiliul de lucru între echipe și conducerea unităților controlate, iar consiliul F.D.U.S. și-a propus pentru viitorul apropiat o nouă analiză a activității în acest domeniu. Sînt planuri și prevederi care urmînesc cu perseverență, pot asigura exercitarea controlului oamenilor muncii în toate sectoarele activității publice și obținerea rezultatelor scontate.

Maria BABOIAN

NOTE CETĂTENESTI

Aritmetica mărunțișului

Cîrvia dintre noi nu i s-a întîmplat să meargă dimineața la centrul de lapte din cartier, iar vînzătoarea să nu-l spună: „De-mi mărunțiș, că n-am să vă dau rest!” Și, de multe ori, din grabă sau efectiv din lipsă de mărunțiș, am renunțat, scotocind din portofel sau 10 bani n-are rest să mă insistăm.

— Lasă dom'le, nu sărăcești de 10 bani — te mai dojeneste și cite un eșmăpător aflat la coadă în urma ta. Nu vezi că omu' n-are mărunțiș?

V-ați gîndit însă cum cit se adună din nevînovatele mărunțișuri de 5—10 bani la vinzarea zilnică a miș de litri de lapte? Iar această aritmetică se multiplică în fiecare săptămîna, în fiecare lună. Întrebare calabilă și pentru castera de la autoservire sau casierul din Gara de Nord, care n-are să-ți dea rest 3 lei, la tu n-ai timp să-aleri după mărunțiș, să scapi trenul; pentru vînzătoarea de la magazinul de mobilă, care îți arată serarul gol de la teșchea, lăsuindu-te să înțelegi: „Dai dumneata, stimă client, atîtea miș de lei pe mobilă și te uita la un rest de 10 lei!”

Si cînd te gîndesti că legea prevede clar: „Cînd se prezintă și toți cei împuterniciți să înceteze bani de la cîmbiatură sau consumatori sînt obligați să aibă suficiență monedă divizionară pentru a da restul cuvenit” (punctul 5, lit. A, capitolul V din Regulile de comerț).

Este o obligație legală — și o chestiune de etică și corectitudine. S-ar putea spune că... obrazul subțire, cu restul corect se ține. (Mihai Ionescu).

Fondante fără praștie

Producele de cofetărie, dulciurile fabricate de industria alimentară și de unele laboratoare și-au cîștigat pe merit renumele, întemeiat, fără îndoială, pe respectul față de „marca fabricii” și de consumator. De aceea, apar cu atît mai strîdite situațiile în care unii producători, abdicînd în mod regretabil de la exigențele fetești și de la rigurile calității, strîbesc acest renume. Este cazul laboratorului bucureștean „Progresul”, aparținînd întreprinderii de cofetărie și răcoitoare nr. 1, care a trimis de curînd magazinelor un surrogat de specialitate de bomboane. În cutiile binecunoscute, purtînd data fabricației 31 martie 1980, se vînd astfel — la același preț de 37,65 lei — 600 grame de... pietriș albicioase, învelite sau nu în staniol. Deși după aceste pietrișuri, care au comun cu fondantele doar forma, ar putea sparge nu numai dîmărișii de lapte, ci și danturii metalice. E drept, o asemenea cutie ar putea totuși bucura un copil:

„nspînd c o n s u m a bomboanel, le-rosol pînă la urmă... jocul cu praștia. Nu li se pare însă producătorului că a asemenea joc este cam scump? Sau... dacă pun în vinzare, atunci de ce nu introduc în cutii și o gumă pentru corecționat praștiei respective?”

Pentru edificare, ținem la dispoziția celor interesați o cutie cu „surprize”. Cumpărați cu cîteva zile în urmă de la cofetăria din Piața Dorobanți — București, (Marla Baboian).

JUDEȚUL ILFOV: Modernizări în rețeaua cooperăției de consum

Pentru mai bună aprovizionare și servirea a populației din mediul rural, cooperativa de consum din județul Ilfov acordă o deosebită atenție dezvoltării, diversificării și modernizării rețelei sale comerciale și de prestări servicii. Astfel, anul trecut au fost modernizate 83 de unități prînt-o mai bună folosire a spațiilor de vînzare, introducerea formelor avansate de comerț și dotarea cu utilaje moderne. Ca urmare, la unitățile respective, volumul de desfacere a crescut cu 10—15 la sută. Printre acestea se numără: magazinele de textile și metalo-chimice din Malu Spart

(cooperativa Bolintin Vale), magazinele alimentare din Brăzoaie, Chitila, Floresii-Stoenești, Otopeni și altele. Printre cele mai mari și moderne unități aparținînd cooperăției de consum ilfovene se numără: „Supercoop” Măgurele, care cumăraș un mare magazin universal, librărie, restaurant, bodega, cofetărie, legume-fructe, pine etc. La Brănești, Bolintin Vale, Buftea funcționează, de asemenea, o dezvoltată rețea comercială și de prestări servicii dimensionată în raport cu cerințele populației.

În fotografie: complexul comercial de la Măgurele.

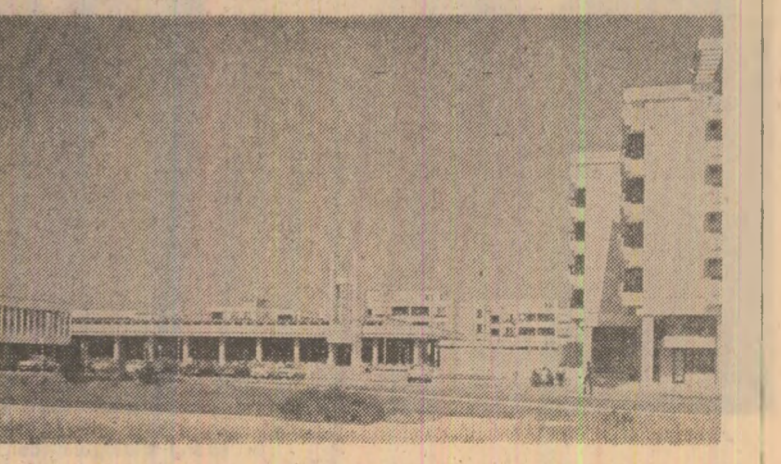

Tovarășul Nicolae Ceaușescu a avut ieri un amplu dialog de lucru la Complexul expozițional din Piața Scintei



(Urmare din pag. 1)

In dialogul cu cadrele de conducere din Ministerul Industriei Metalurgice au fost analizate rezultatele obținute în tipizarea proiectelor pentru viitoarele obiective. Reținând preocupările specialiștilor din această ramură industrială în vederea creșterii eficienței investițiilor, exemplificate în expoziție prin soluții practice conținute în diferite sectoare — furnale, laminare, anodizare — secretarul general al partidului a recomandat să se insiste în continuare pentru a se asigura prin noile proiecte reducerea mai substanțială a consumurilor de metal, ciment și energie înlocuită, valorificarea reziduiilor de furnal, mai bună dimensionare a construcțiilor, fiind cont, totodată, de imperativul reducerii accentuate a importurilor de echipamente și materiale.

Preocupări similare au fost evidențiate și în sectorul industriei construcțiilor de mașini. În legătură cu noile obiective aflate în construcție, tovarășul Nicolae Ceaușescu a atras atenția asupra necesității dimensionării corespunzătoare a acestora, folosirii cu maximum de avantaj a suprafețelor construite prin amplasarea corespunzătoare a utilajelor, realizării unor hale industriale mai simple și mai ușoare, cu luminatoarele mari care vor avea ca efect micșorarea consumurilor de ciment, metal și energie, concomitent cu îmbunătățirea condițiilor de lucru, prevenind ca noile soluții trebuie să găsească aplicabilitate imediată.

În sectorul industriei chimice, tovarășul Nicolae Ceaușescu i-a fost prezentat modalitățile prin care se va acționa pentru creșterea continuă a eficienței economice în această ramură — modernizarea unor agregate, redimensionarea anumitor instalații, folosirea mai bună a terenului în incinta combinatelor chimice prin amplasarea, după o concepție nouă, a traseelor de conducte. Secretarul general al partidului a apreciat orientarea către mijloace moderne de control și urmărirea a proceselor tehnologice, indicând ca folosirea microprocesoarelor să fie extinsă și în alte domenii de activitate.

Discuția a continuat în domeniul energiei electrice. Din cele relatate, au sesit în evidență preocupările existente pentru valorificarea resurselor energetice naturale. În acest cadru, tovarășul Nicolae Ceaușescu a cerut să se persevereze în direcția folosirii în mai mare măsură a energiei solare, cu aplicabilitate și în termoficare, în industria materialelor de construcție, pe viitor fiecare centrală nouă urmând să fie prevăzută și cu instalații speciale pentru captarea energiei solare.

În sectorul minelor, petrolului și geologiei au fost prezentate tehnologii moderne, menite să asigure sporirea continuă a producției, concomitent cu diminuarea consumurilor de materii prime, materiale și energie. Secretarul general al partidului a indicat să se acționeze pentru extinderea folosirii prefabricatelor din beton în armarea galeriilor subterane la exploatarea miniere, aplicarea unor sisteme de transport mai convenabile, cum ar fi transportul hidrogravitațional, studindu-se în același timp posibilitatea înlocuirii benzilor de cauciuc folosite la transportul cărbunului în cariere cu mijloace cu randament sporit.

Dialogul cu specialiștii din economia forestieră și materialelor de construcție s-a axat, de asemenea, pe probleme majore ale creșterii eficienței economice, prin folosirea unor noi procedee și tehnologii. Secretarul general al partidului a cerut ca în industria de prefabricate și de alte materiale de construcție să se utilizeze pe scară mai largă, pentru uscarea produselor, energia solară, să se organizeze astfel activitatea, în diferite anotimpuri, încât consumul de energie să se reducă simțitor. În ceea ce privește sectorul de mobilă, tovarășul Nicolae Ceaușescu a cerut ca în viitor să nu se mai construiască fabrici mari, ci unități mici, eventual mai multe în același județ, amplasate îndeosebi în apropierea surselor de materie primă, pe lângă fabricile de cherestea. În transporturi și telecomunicații, secretarul general al parti-

dului, referindu-se la investițiile în acest domeniu și îndeosebi la modernizarea drumurilor, a cerut specialiștilor să găsească soluții pentru îmbunătățirea substanțială a calității lucrărilor. S-a cerut specialiștilor să experimenteze cât mai grabnic posibil noi soluții și materiale industriale, îndeosebi locale, care să confere părții carosabile a drumurilor și șoselelor țării rezistență sporită, să facă față traficului rutier în continuă creștere.

În sectorul agriculturii și industriei alimentare au fost înfățișate realizări și preocupări pe linia asigurării unor investiții cu costuri cât mai reduse, a utilizării resurselor locale, valorificării depline a subproduselor. Tovarășul Nicolae Ceaușescu a cerut ministerului de resort să amenajeze o suprafață experimentală pentru desecarea terenurilor bălțite, urmând ca, pe baza rezultatelor obținute, această experiență să fie generalizată. Totodată, s-a indicat să se acorde cea mai mare atenție asigurării bunei funcționări a tuturor sistemelor de irigații existente în agricultura noastră.

S-au analizat în continuare acțiunile întreprinse de consiliile populare pe linia realizării unor construcții de locuințe în localitățile urbane și rurale ale țării, prin care se urmărește îndeosebi creșterea gradului de industrializare a lucrărilor, excluderea folosirii altă a prefabricatelor, cât și a materialelor tradiționale locale, reducerea cheltuielilor de construcții. În acest cadru, tovarășul Nicolae Ceaușescu a cerut factorilor de răspundere să reducă ponderea clădirilor înalte, construndu-se cu precădere blocuri cu 4-5 etaje.

În continuare, tovarășul Nicolae Ceaușescu i-a fost prezentate noile tehnologii privind construcția halelor industriale, a locuințelor, o gamă largă de materiale de construcție menite să asigure diminuarea consumurilor, reducerea cheltuielilor de investiții, sporirea eficienței economice, îmbunătățirea confortului apartamentelor, folosirea mai restrânsă a materialelor care se fabrică cu mari consumuri de energie, a construcțiilor metalice.

Examinând cu atenție soluțiile propuse pentru construcțiile industriale și locuințe, noile materiale, secretarul general al partidului a cerut specialiștilor să adopte, în fiecare caz în parte, variantele optime, care apoi să fie generalizate. Luând cunoștință de metoda propusă ca în apartamente să fie cuplate băile și bucătăriile pentru a se folosi o coloană de instalație sanitară comună, tovarășul Nicolae Ceaușescu a apreciat această soluție constructivă și a cerut ca în viitor să fie extinsă. În același timp, a atras atenția constructorilor să fie respectate cu rigurozitate normativele stabilite privind suprafața apartamentelor.

În dialogul cu specialiștii referitor la procedeele și metodele de izolare termică, tovarășul Nicolae Ceaușescu a cerut să se studieze posibilitatea utilizării zărilor și cenusii, ca material izolant, urmând ca vata minerală și polistirenul să fie folosite numai acolo unde procesele tehnologice obligă la acest lucru. Tovarășul Nicolae Ceaușescu a insistat din nou ca la construcția acoperișurilor halelor industriale să se aibă în vedere folosirea unor soluții și materiale ușoare, ieftine, care să permită reducerea consumului de metal și a altor elemente de construcție, precum și o bună iluminare naturală. Referindu-se în ansamblu la materialele de construcție, secretarul general al partidului a cerut să se elimine din fabricile noastre cele care sînt mari consumatoare de energie, costisitoare și să se folosească sortimente și soluții constructive mai economice.

În încheiere, tovarășul Nicolae Ceaușescu a cerut factorilor de răspundere din economie ca, în spiritul celor discutate, să fie revăzute toate proiectele, urmând ca în viitor să nu înceapă nici o lucrare de investiții înainte de a fi asigurată încadrarea în normele de consum reduse, conform criteriilor stabilite.

Cadrele de conducere, specialiștii prezenți i-au asigurat pe secretarul general al partidului că oamenii muncii din economie, ca și cei din cercetare, vor acționa cu perseverență, cu înaltă răspundere, pentru înfăptu-

irea orientărilor și indicațiilor date, pentru reducerea consumurilor de materiale și energetice, pentru creșterea eficienței întregii activități, aducind-uși astfel contribuția la rea-

lizarea cu maximum de economicitate a programului de investiții, la sporirea avuției societății, la progresul economico-social mai accelerat al țării.

Importante orientări privind introducerea progresului tehnic în industria ușoară

Tovarășul Nicolae Ceaușescu, tovarăsa Elena Ceaușescu, ceilalți tovarăși din conducerea partidului și staționali au vizitat, în complexul expozițional de utilaje pentru industria ușoară, unde au analizat programul de asimilare a mașinilor, utilajelor și instalațiilor tehnologice pentru industria ușoară pe perioada 1981-1985. Programul a fost elaborat în concordanță cu hotărârile Congresului al XII-lea, pe baza indicațiilor secretarului general al partidului în vederea creșterii gradului de valorificare a materiilor prime, materialelor și a produselor la export, reducerii importurilor de utilaje și mașini specifice și realizării în țară a instalațiilor agregate necesare industriei ușoare, caracterizate prin productivitate ridicată și consumuri energetice reduse, în scopul sporirii eficienței întregii activități din acest important sector al economiei naționale. Orientat cu precădere spre conceperea și executarea în țara noastră a unor utilaje la nivelul tehnicii mondiale, precum și spre modernizarea continuă a instalațiilor și mașinilor aflate în dotarea unităților industriale ușoare, programul își demonstrează valabilitatea și caracterul actual cu atât mai mult cu cât penuria de materii prime și energie manifestată pe plan mondial impune ca o necesitate de prim ordin preocuparea permanentă pentru folosirea la un nivel de eficiență superior a resurselor materiale.

Secretarul general al partidului i-au fost înfățișate cele mai importante sisteme de mașini ce vor fi asimilate și modernizate în cîndulul viitor în domeniile filaturilor, țesăturilor, tricotelor, confecțiilor, încălțămintei și articolelor de pielărie, a altor bunuri de larg consum.

A fost relevat faptul că în sectorul filaturilor de lînă și lînăsoare se procedează la asimilarea tuturor tipurilor de mașini și utilaje necesare dotării noilor capacități de producție și a celor aflate în funcțiune. Tovarășul Nicolae Ceaușescu a subliniat că se impune să se înceapă, încă din acest an, la fabricarea în țară a utilajelor necesare și la modernizarea mai rapidă a celor existente pentru a se asigura creșterea nivelului tehnic al producției, concomitent cu diminuarea mai accentuată a efortului valutar. În această direcție au fost înfățișate numeroase tipuri de mașini realizate în premieră în întreprinderile de profil din București, Cluj-Napoca, Tirgu Mureș, cum ar fi cardul și laminorul cu autoreglare pentru bumbac, mașini de bobinat cu curățitor electronic și legarea automată a firelor, instalații pentru tratamente de finisare, linii de finisat tricotelor, mașini neconvenționale de țesut, caracterizate prin productivitate superioară și indici tehnico-funcționali înalți. Un exemplu concludent al performanțelor atinse în acest domeniu îl oferă mașina de filat fără fuză la care un muncitor produce 60 kg fire pe oră, față de numai 21 kg fire pe oră cit se realizează la mașinile clasice. La o serie de alte utilaje, productivitatea muncii înregistrează creșteri mai spectaculoase, ajungînd să fie de la 5 la 20 de ori mai mare decît a celor ce folosesc principiul de funcționare tradiționale. Adreind soluțiile tehnologice folosite și parametrii tehnici ai utilajelor prezentate, tovarășul Nicolae Ceaușescu a cerut ca soluțiile constructive ale mașinilor să urmărească în principal automatizarea și electronezarea proceselor de producție.

Examinîndu-se sistemele de mașini existente și cea prevăzută a se asimila în sectorul tricotelor, au reținut atenția mașinile românești de tricotel realizate la parametrii comparabili cu cei atinși pe plan mondial, care asigură o productivitate înaltă, creșterea fineții tricotelor,

valorificarea mai bună a materiilor prime, programele prevăzînd o creștere și mai însemnată a randamentelor, prin introducerea în fabricație a noi tipuri de mașini perfecționate.

În cursul dialogului secretarul general al partidului cu specialiștii din ramura confecțiilor s-au evidențiat preocupările în direcția automatizării unor procese de producție, în scopul sporirii productivității muncii și reducerii consumurilor de materiale. Tovarășul Nicolae Ceaușescu a indicat ca și în acest sector să sporească gradul de automatizare a unor operații, cum sînt încadrarea, croirea și tăierea materialelor, lucrări unde există încă posibilități însemnate de folosire mai judicioasă a materiei prime. Secretarul general al partidului a arătat că în ceea ce privește croitul se poate trece la construirea mașinilor din generația a doua, dotate cu echipamente electronice, capabile să asigure o mai mare precizie și o utilizare cvasitotală a materialelor.

Ultima parte a expoziției a cuprins unele realizări și direcții de acțiune în industria pielăriei și încălțămintei. S-a arătat că preocuparea principală vizează ca, prin asimilarea unor noi mașini automate, să se reducă de trei ori numărul tipurilor folosite în prezent în acest sector, ceea ce are ca efect simplificarea sistemelor de mașini, reducerea numărului de operații și a diversității pieselor de schimb.

Au reținut atenția în mod deosebit mașinile cuprinse în programul de asimilare, cum sînt mașina de spălit cu acționare hidraulică și electronică avînd o precizie și o productivitate ridicate, ceea ce asigură valorificarea superioară a materiei prime. S-a arătat că în ceea ce privește mașinile de cusut, tipurile propuse pentru asimilare acoperă 75 la sută din totalul operațiilor ce se execută în procesele de producție.

În finalul vizitei, tovarășul Nicolae Ceaușescu a apreciat că varietațea mare a mașinilor cuprinse în programul analizat implică un efort supradimensionat atît în ceea ce privește proiectarea, cît și execuția acestora. Ca urmare, secretarul general al partidului a recomandat conducătorilor Ministerului Industriei Ușoare și Ministerului Industriei Construcțiilor de Mașini să reanalizeze unele prevederi ale programului, pe care să-l îmbunătățească, adaptîndu-l la necesitățile reale ale activității ramurii. În acest sens, tovarășul Nicolae Ceaușescu a arătat că se impune, în primul rînd, asigurarea utilajelor de bază din cadrul liniilor tehnologice, pentru care să se realizeze sisteme de prelucrare specifice diverselor operații. Secretarul general al partidului a subliniat necesitatea tipizării mașinilor, ansamblurilor și subsansamblelor, care să asigure acoperirea unei game largi de operații. Tovarășul Nicolae Ceaușescu a subliniat că se impune ca tipizarea să pornească de la mașinile de bază, această acțiune trebuind să fie completată, în scopul ridicării parametrilor calitativi de producție, reducerii consumurilor de materii prime și energie, prin modernizarea permanentă a utilajelor existente, automatizarea lor, eliminîndu-se astfel importurile. Totodată, secretarul general al partidului a trasat celor două ministere sarcina de a se realiza în întregime necesarul de piese de schimb.

Cei prezenți au mulțumit cu deosebită căldură tovarășului Nicolae Ceaușescu, tovarăsei Elena Ceaușescu pentru indicațiile date în cursul acestei vizite, asigurîndu-i că vor acționa fără întârziere pentru a da viață sarcinilor stabilite, creînd astfel premisele unei activități spornice, cu înaltă eficiență economică în această ramură, strîns și direct legată de creșterea bunăstării populației.



Aspecte din timpul dialogului de lucru

