

Știința

ORGAN AL COMITETULUI CENTRAL AL PARTIDULUI COMUNIST ROMÂN

Anul L Nr. 11915

Joi 11 decembrie 1980

6 PAGINI — 30 BANI

O concluzie a cincinalului care se încheie, un adevăr mobilizator al celui care începe:

DE MUNCA NOASTRĂ DEPINDE CREȘTEREA BUNĂSTĂRII NOASTRE

Participanții la ancheta „Științei” aduc, prin propria experiență, prin fapte și angajamente, argumente semnificative în dubla lor calitate de producători și beneficiari

Se știe că pe blazonul moral al vechii noastre mișcări muncitorești era gravată o inscripție exprimând un adevăr fundamental: „Nici muncă fără pîine, nici pîine fără muncă”. Munca și pîinea, munca și răsplata ei s-au alina dintotdeauna în cuprîntul și fapta omului simplu, într-o indisolubilă legătură, ca o relație firească, de temelie, a existenței omenești. Cu atît mai mult această relație esențială se află la temelia raporturilor statornicite între membrii societății socialiste, societate a dreptății sociale, pe al cărei frontispiciu partidul comunistilor a înscris luminoasele principii ale eticii și echității, al căror ax vital îl reprezintă tocmai munca înalt dăruită pentru binele obștii și dreptăea ei recompensă.

În jurul acestor idei de permanență actualitate s-au desfășurat convorbirile prezentei anchete cu oameni dintre cei mai feluriți din cele mai diferite tinuturi ale țării. — Ni s-a spus că în luna noiembrie brigada pe care o conduceți a depășit planul cu 19 la sută — ne-am adresat cunoscutului fruntas în producție Gheorghe Vîman, miner, șef de brigadă la Exploatarea minieră Săuor din județul Maramureș. Cum explicați acest rezultat deosebit? — Pot răspunde simplu, prin numai două cuvinte: organizare și disciplină. O disciplină de fier și, ce e mai important, liber consimțită: nu se admite în rîsul capului nici o absență nemotivată, nici o întârziere... — Cum se reflectă toate acestea în câștigul lunar al membrilor brigăzii? — Uite, mă iau drept exemplu chiar pe mine. Acum cinci ani câștigam în medie 3.600—3.700 lei pe lună. În urma repetatelor sporuri de retribuție și de acord, care au fost deosebit de stimulatoare la noi, la mineri, precum și pe baza rezultatelor tot mai bune ale brigăzii, în noiembrie am ajuns la un câștig de aproape 8.000 lei. Și asta e valabil nu numai pentru mine, ci și pentru ceilalți membri ai brigăzii, ca și pentru alte brigăzi din exploatarea noastră minieră. Știu, la noi circula o vorbă: muncеști bine — câștigi bine, muncеști prost — câștigi prost... — Înseamnă deci că sint și unii care nu câștigă la fel de bine ca dumneavoastră? — Fiește că sint, cum să nu fie, că doar n-am terminat cu ai de fug din fața greutăților. Uite, chiar în abia acum aștia unde lucrăm noi acum, înainte lucrau două brigăzi care nu făceau nici 80 la sută din plan. „Să vină aici Vîman cu ai lui, să-i vedem cum se descurcă” — ziceau ei în deridare. Și uite că am venit. La început a mers mai greu, în prima lună n-am depășit planul decât cu doi la sută. Pe urmă ne-am organizat mai bine, am pus, cum se zice, osul la treabă și acum stăm cu fruntea sus. Că nu e vorba doar de câștig, ci și de mîndria muncitorească... Cele spuse de mine mai înainte, sigur, pornesc de la experiența brigăzii mele, dar e bine știut că relația dintre munca personală și câștigul personal e valabilă la scară întregii societăți. Dovadă e faptul că, în acest cincinal, au sporit atît de substanțial retribuțiile și câștigurile noastre, ale tuturor, ceea ce ne demonstrează că avem posibilități pentru câștiguri și mai consistente, dar cu o singură condiție: să nu ne crăuăm puterile și priceperea pentru a spori mereu averea țării, venitul național, unicul izvor

real al creșterii bunăstării oamenilor muncii.

Ne adresăm malstrului Vasile Pop, secretarul comitetului de partid, președintele consiliului oamenilor muncii de la întreprinderea „Electromotor” Timișoara.

— Pornind de la adevărul de netăgăduit că bunăstarea țării, ca și a fiecăruia dintre noi, își are izvorul în muncă, ce ne puteți spune despre creșterea veniturilor oamenilor? — Cea mai mare creștere a producției am înregistrat-o în actualul cincinal. Față de 1975, producția industrială este în acest an mai mult decât dublă. Vreau să precizez că acest spor a fost obținut în cea mai mare parte pe seama creșterii productivității muncii, care în același interval a cunoscut un salt de 102,3 la sută. Corespunzător, fondul total de retribuție este azi cu 174,5 la sută mai mare decît în 1975. Între timp, pentru tinerii muncitori s-au construit cămine cu 404 locuri, un număr de 160 de familii s-au mutat în apartamente construite de stat etc.

— Relația e clară: muncеști mai bine, trăiești mai bine. Dar oare toți oamenii din întreprindere contribuie pe măsura nevoilor economiei naționale la sporirea producției, la creșterea productivității muncii? — Dacă analizăm atent contribuția fiecărui om, a fiecărei formații de lucru, vom constata că e încă destul loc de mai bine.

— Unde anume? — În secția 40, bunăoară, unde nivelul productivității muncii reprezintă la ora actuală doar a patra parte din cel atins în secția 10. E o datorie a comitetului de partid, a consiliului oamenilor muncii de a acționa mai ferm pentru dezvoltarea unei înalte conștiințe muncitorești, astfel ca într-un viitor de lung îndepărtat să nu mai avem asemenea discrepanțe. Nu e deloc echitabil ca unii, mai delăsători, puțin la număr, ce-i drept, să beneficieze în aceeași măsură de creșterea veniturilor ca și cei al căror aport în producție e mult mai mare.

Convorbirea cu frezorul Horst Sommerer, de la întreprinderea „Hidromecanică” — Brașov, a început de la niste cifre care condensau, în limbajul lor aparent sec, un adevărat drum muncitoresc de-a lungul cincinalului: — În ultimii cinci ani — ne spunea interlocutorul — câștigul meu

Victor BIRLADEANU
Mihai CARANFIL
cu sprijinul
corespondenților „Științei”

(Continuare în pag. a V-a)

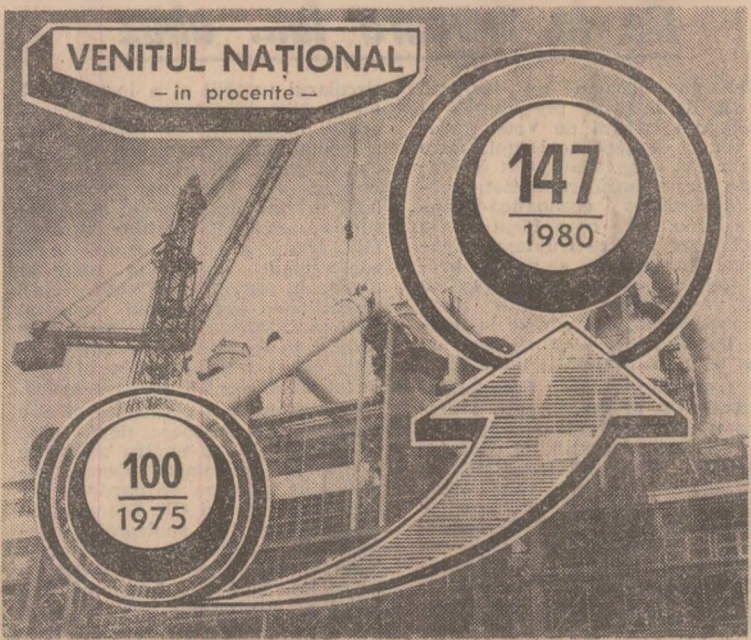

Au îndeplinit planul anual

Întreprinderea minieră Rimnicu Vilcea

Colectivul de oameni ai muncii de la întreprinderea minieră Rimnicu Vilcea și-a realizat sarcinile de plan la toți indicatorii prevăzuți pentru acest ultim an al actualului cincinal. Pînă la sfîrșitul lunii decembrie, minierii vilceeni s-au angajat să realizeze o producție-marfă suplimentară în valoare de 7 milioane lei și o producție netă de 6 milioane lei, concretizate, printre altele, în 27.000 tone cereale în 50 zile, 7.000 tone calcar pentru industria chimică, 200 tone grafit concentrat, 1.500 tone feldspat sodic, 35 tone mică măcinată. (Ion Stancu).

Întreprinderea de fier din Vlăhița

De asemenea, conform datelor preliminare, metalurgicii vlăhițeni au realizat pînă la sfîrșitul anului beneficii suplimentare de peste 8 milioane lei. (I. D. Kiss).

Întreprinderea „Tehnometal” din Timișoara

Printre unitățile economice din județul Timiș care au îndeplinit înainte de termen sarcinile anuale la producția industrială se numără și întreprinderea „Tehnometal”. S-au creat astfel condiții ca pînă la 31 decembrie să fie realizate peste prevederi produse în valoare de peste 100 milioane lei. (Cezar Ioana).

Întreprinderea de încălziminte din Huși

Tinărul colectiv de oameni ai muncii de la întreprinderea de încălziminte „Huseana” din orașul Huși raportează îndeplinirea sarcinilor planului pe 1980 la producția globală industrială, creștîndu-și posibilitățile să realizeze suplimentare produse evaluate la peste 6 milioane lei. (Gh. Cîrstea).

CÎMPULUNG: Noi capacități de extragere a cărbunelui

La întreprinderea minieră din Cîmpulung, la mina subterană Cotești și la cea de suprafață Aninoasa, au fost date în funcțiune noi capacități de extragere a cărbunelui. Lucrările la noile capacități au fost executate cu forțele proprii ale întreprinderii, după un proiect al Institutului de proiectări miniere din Craiova. Extragerea cărbunelui se realizează cu ajutorul unor utilaje de mare randament. Prin dezvoltarea întreprinderii în cincinalul viitor, mina de suprafață Aninoasa va ajunge să livreze economiei naționale o producție anuală de lignit de aproape trei ori mai mare decît în prezent. (Gh. Cîrstea).



La întreprinderea „Tehnometal” din Capitală ni s-a dat ca exemplu de valorificare superioară a resurselor de economisire a materiei prime o inițiativă prin care debitarea metalului se face pe grupe de piese, cu extremă „zgîrcenie”. „Dacă la fel am acționa peste tot — ni s-a spus (vezi ancheta) — ar crește considerabil și resursele bunăstării noastre”. În fotografie, șeful atelierului debitare, Jak Airabedian, și șeful de echipă Nicolae Ghiță. Foto: E. Dichisceanu

Cu 20 de zile mai devreme

leri, la Dorohoi: A intrat în funcțiune întreprinderea de mașini-unelte grele

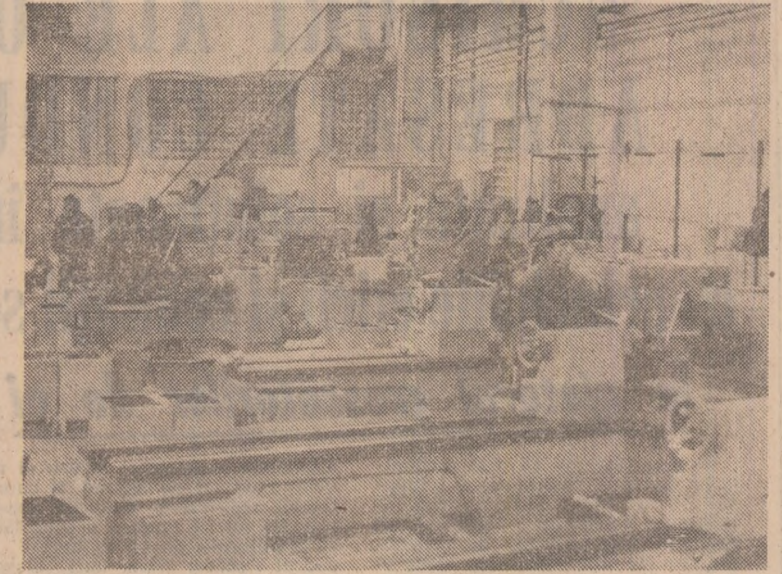

Teri a intrat în funcțiune la Dorohoi prima capacitate a întreprinderii de mașini-unelte grele pentru deformare plastică. Ing. Adrian Siminiciu, directorul noii unități, ne-a declarat: „Trăim satisfacția de a fi primii constructori de mașini ai Dorohoiului și ne-am mobilizat toate forțele pentru intensificarea ritmului la lucrările de construcții-montaj, astfel că această primă capacitate de producție a intrat în funcțiune cu 20 de zile înainte de termen. Ne vom organiza astfel munca încît și următoarele două capacități de producție să intre în funcțiune înaintea termenelor stabilite”. Este de reținut faptul că, încă din prima zi, noua întreprindere și-a început activitatea, pe bază de contracte ferme, fiind introduse în fabricație o serie de comenzi ale întreprinderii de vagoane din Arad, Santerului naval din Mangalia, întreprinderii „Grivița roșie” din București. (Silvestri Alenel).

CONSILIILE AGROINDUSTRIALE:

ce este bun și ce trebuie perfecționat în activitatea lor

Practici care diminuează răspunderea conferită prin lege

Constituite cu doi ani în urmă pe baza hotărîrii Comitetului Central al partidului, consiliile unice agroindustriale reprezintă un cadru organizatoric nou, superior, în măsură să asigure valorificarea mai bună a marilor rezerve de care dispune agricultura noastră. În esență, prin înființarea acestor organisme s-a urmărit eliminarea unor paralelisme în conducerea și organizarea activității din agricultură, realizarea cooperării între sectorul de stat și cooperativă, în scopul creșterii substanțiale a producțiilor agricole. Ce învățăminte pot fi desprinse după aproape doi ani de confruntare a consiliilor unice agroindustriale cu realitățile, cu practica? În ce măsură a fost validată de viață, de practică noua formă de organizare, în ce direcții s-au concentrat experiențe de valoare și în ce fel trebuie să fie fructificate? Ce neajunsuri există în activitatea lor și din ce cauze? Iată întrebări la care redacția invită să răspundă specialiști și cadre din agricultură, membrii din întreprinderile agricole de stat, membrii cooperativelor, pe toți cei care prin experiența muncii lor pot contribui la perfecționarea activității acestor organisme.

Primul interlocutor: tovarășul Vasile STOICA, președintele consiliului agroindustrial Șușești, județul Brăila.

— După cum se știe, potrivit normelor de organizare, consiliul agroindustrial este titular de plan. Așa prevede hotărîrea Plenarei C.C. al P.C.R. din februarie 1979. Consiliul al cărui președinte sînteti este titular de plan?

— Consiliul agroindustrial este dator să defalcă aceste sarcini, ceea ce presupune o consultare atentă a țărănilor cooperativi, a lucrătorilor din I.A.S., a conducătorilor acestora pentru a găsi împreună soluțiile cele mai bune. Dar cum se potec lucrurile în realitate? La sfîrșitul anului

— Mă temeam de o asemenea întrebare, pentru că este foarte greu de răspuns. Fără să știu prea bine ce înseamnă, pentru că nu există nici un fel de instrucțiuni care să clarifice aceasta, iar din activitatea de zi cu zi cu atît mai puțin se poate înțelege (dar o să ne referim la aceasta), vă pot spune că, în practică, consiliul nu este titular de plan. Doar dacă se scoțese ca a primi cifrele de plan de la direcția agricolă ocrotită pe unități, pe culturi, pînă la cel mai mic amănunt, și a face oficiul de a le transmite unităților pentru ca acestea să cadă în mci-învolei între ele înseamnă a fi titular de plan — atunci înseamnă că DA: consiliul este titular de plan. Dar să mă explic. Eu am înțeles hotărîrea Plenarei C.C. al P.C.R. din 1 februarie 1979 ca un pas mare către perfecționarea sistemului de organizare și conducere a agriculturii. Din capul locului trebuie să spun însă că, datorită unor imperfecțiuni în aplicarea indicatorilor date sau unor înțelții din partea celor datori să treacă la aplicarea acestor măsuri, consiliile agroindustriale nu își îndeplinesc în totalitate, în spiritul și litera hotărîrii amintite, atribuțiile ce le revin. În lipsa unei atribuții clare și concrete a atribuțiilor și sarcinilor ce revin consiliului agroindustrial în calitate de titular de plan, mă voi referi la un act normativ adoptat la un an după constituirea consiliilor, și anume cel cu privire la organizarea și funcționarea direcțiilor agricole, în care se spune: „Consiliile agroindustriale prezintă direcțiilor agricole propunerea de defalcare a sarcinilor de plan pe unitățile din componentă, (înaintea seama de amplasarea culturilor, de potențialul de producție ce rezultă din repartizarea acestora pe sale a fiecărei culturi”. Deci să reținem unitățile de producție nu primesc din partea direcțiilor agricole sarcinile de plan pe culturi pînă la ultimul amănunt, ci

nouă planurile, dar defalcate tot la județ, pe fiecare cooperativă agricolă și pe culturi, pînă la amănunt. În ce privește sarcinile pentru fermele cooperativă, a lucrătorilor din I.A.S., ele au fost transmise direct întreprinderilor de care aparțin. Care sînt posibilitățile noastre de a interveni pentru îmbunătățirea acestor planuri? Foarte mici și aproape fără efect. Am încercat să discutăm posibilitățile de a fundamenta mai realist unii indicatori, dar la direcția agricolă ni s-a spus că sînt „afire de necomentat, venite de sus”. Am spus și eu același lucru colaboratorilor mei și cu asta s-a pus capăt oricăror intenții de a se mai schimba ceva. Nu vine oare această practică în contradicție cu spiritul hotărîrii, cu indicațiile secretarului general al partidului, tovarășul Nicolae Ceaușescu, care cerut și cere ca fundamentarea planurilor de producție să pornească de jos, să fie rodul unei consultări largi pentru a putea folosi toate posibilitățile de a sporii producția? Sînt convins că am obține mult mai mult în agricultură dacă, cel puțin orientativ, în stabilirea planurilor de producție s-ar ține seama de propunerile unităților agricole, ale consiliilor agroindustriale. Nu aș vrea să se creadă că pledez pentru minimizarea rolului foarte important pe care îl au indicatorii stabiliți de direcțiile agricole și trusturile de profil. Diminuată Am însă în vedere cerința creșterii răspunderii celor care muncesc efectiv, a specialiștilor

Invitație la un schimb de opinii

1979, cînd consiliul agroindustrial trecea cu toată răspunderea la dezbateră cu toți lucrătorii de pe raza consiliului la cifrele de plan pentru 1980 și cînd credeam că în sfîrșit facem o treabă bună și ne simțeam entuziasmați și mobilizați, cînd ne pregăteam să punem în aplicare concluziile la care ajunseserăm cu privire la repartizarea culturilor și stabilirea niveleurilor de producție, ne-am trezit că direcția agricolă, contrar prevederilor hotărîrii, nici măcar nu ne-a trimis spre înștiințare noile planuri, ci pur și simplu le-a dat direct unităților de producție. În acest fel, consiliul a fost transformat într-un organism care să urmărească cum se aplică de către unități sarcinile stabilite de la județ. Este adevărat că în acest an s-au făcut unele „progrese” în privința defintivării planurilor de producție. De data aceasta ni s-au transmis

ȘTIINȚA ÎN CONFRUNTARE CREATOARE

CU CERINȚELE ECONOMIEI

O prețioasă resursă energetică

CĂLDURA — SUPERIOR GOSPODĂRIȚĂ

PAGINA A IV-A

RĂSPUNSURI LA ÎNTREBĂRILE CITITORILOR

În legătură cu actualizarea prețurilor de producție și livrare

Așa cum este cunoscut, la începutul săptămînii trecute, Comitetul Politic Executiv a examinat un raport cu privire la actualizarea prețurilor de producție și de livrare și necesitatea reducerii costurilor de producție, stabilind sarcini corespunzătoare. În legătură cu aceste măsuri, la redacția s-au primit scrisori prin care cititorii au solicitat unele explicații suplimentare cu privire la

aplicarea măsurilor amintite — ridicînd deosebi întrebarea dacă ele se referă și la bunurile de consum industriale și agroalimentare, adică la prețul mărfurilor obișnuite vindute cetățenilor. Răspundem prin rîndurile de mai jos acestor solicitări, în urma consultării forurilor competente.

Așa cum s-a subliniat în Comunicatul ședinței Comitetului Politic Executiv al C.C. al P.C.R., dat publicității la data de 3 decembrie a.c., actualizarea prețurilor de producție și livrare este determinată de necesitatea ca acestea să reflecte exact cheltuielile și veniturile unităților economice. Prin această măsură se urmărește să se stimuleze utilizarea rațională a tuturor resurselor materiale, de muncă și financiare, aplicarea consecventă a principiilor noului mecanism economico-financiar, creșterea rentabilității, în scopul sporirii producției în toate ramurile economiei naționale.

de producție la principalele produse agricole vegetale și animale și în condițiile modificării tarifulor pentru lucrările S.M.A., I.A.S.-urile, cooperativele agricole de producție și producătorii individuali vor beneficia de venituri suplimentare de peste 5 miliarde lei anual. Prin aplicarea acestor măsuri se creează condiții ca toate unitățile agricole — funcționînd pe principiile autoconducerii și autogestunii economice-financiare — să sporească continuu producția agricolă vegetală și animală, să reducă cheltuielile de producție, să obțină venituri tot mai mari.

În cadrul acțiunii generale de actualizare a prețurilor, Comitetul Politic Executiv a hotărît majorarea cu 11,8 la sută a prețurilor de contractare și de producție la unitățile agricole de stat și cooperativă, precum și la producătorii individuali. De asemenea, urmează să fie modificate tarifele pentru executarea lucrărilor agricole de către stațiunile pentru mecanizarea agriculturii, ținîndu-se seama de costurile reale ale activităților respective. Ca urmare a majorării prețurilor de contractare și

de producție la principalele produse agricole vegetale și animale și în condițiile modificării tarifulor pentru lucrările S.M.A., I.A.S.-urile, cooperativele agricole de producție și producătorii individuali vor beneficia de venituri suplimentare de peste 5 miliarde lei anual. Prin aplicarea acestor măsuri se creează condiții ca toate unitățile agricole — funcționînd pe principiile autoconducerii și autogestunii economice-financiare — să sporească continuu producția agricolă vegetală și animală, să reducă cheltuielile de producție, să obțină venituri tot mai mari. Toate acestea vor contribui substanțial la punerea tot mai deplină în valoare a potențialului industriei și agriculturii noastre, la obținerea de producții industriale și agrozootehnice tot mai ridicate, în vederea aprovizionării în condiții corespunzătoare a populației și satisfacerii celorlalte necesități ale economiei naționale. Deci, după cum se vede, este vorba numai de modificări ale prețurilor care se practică în sfera relațiilor dintre întreprinderi, dintre unități so-

cialiste. Acestea se referă la prețurile de producție și de livrare dintre asemenea unități, și nu la prețurile de desfacere cu amănuntul a mărfurilor către cetățeni. Cu alte cuvinte, măsurile amintite nu vizează și nu influențează în nici un fel prețurile produselor care se vind populației prin rețeaua comerțului de stat și cooperativă, fie că este vorba de produse industriale, fie că este vorba de produse agricole. Dealtfel, în spiritul grijii față de condițiile de viață ale oamenilor muncii, Comitetul Politic Executiv a hotărît ca pentru anul 1981 influența majorării prețurilor de producție și de livrare la produsele industriale și agricole asupra unor bunuri de consum să fie suportată din bugetul statului, menținîndu-se actualele tarife de desfacere cu amănuntul a bunurilor de consum către populație. Populația va putea să-și satisfacă în continuare cerințele de aprovizionare cu mărfuri industriale și agroalimentare — care sînt și se vor găsi în cantități corespunzătoare în magazinele comerțului de stat și cooperativă — la actualele prețuri cu amănuntul.

FAPTUL DIVERS

Felicitări cu fapta

Săiu cu toți că șeful fermei lor, Dumitru Ifton, urmasul său lăsa la pensie. Va trebui să-l pregătim o săptămână pe cineva — a spus cineva. La care mecanicatul Titu Matei a intervenit: „Ba eu zic că cea mai frumoasă felicitare ar fi să legăm cu toții la muncă, să terminăm arăturile, să ne achitam toate obligațiile față de stat. S-ar bucura mai mult decât și în acest an ferma noastră ar fi tot primă”.

Propunerea a „prins”. Dovadă că, în prezenta fermei, ugează o cooperativă agricolă. Virfu Cimpului — Botașanu, condusă de Dumitru Ciornie, a încheiat conturile anului curent la toți indicatorii. Tot pe locul întâi. „Nici nu vă dați seama ce mare bucurie mi-au făcut — ne-a spus el. Atât de mare. Inimă mai că-mi gândesc să nu-l mai păcăresc”.

Ceasul rău!

Printre călătorii din gara Curcași, județul Ifton, se afla și Anghel Tănase, om în vârstă de 60 de ani. Omul aștepta liniștit sosirea trenului. Deodată, se pomenește cu un individ proptit în fața lui. Până să-și ridice privirea se vădă cu cine are de-a face, acesta era și amule ceasul de la mână, după care și-a luat picioarele la spate și a dus a fost. Dezmeticindu-se, omul a anunțat organele de ordine. Când făcuseră să se ducă în urmă și întrebă de sănătate, în stația ceasul. Niciodată până acum, în „cariera” lui de recidivist în materie, Cornel Oancea din Sădărești n-a fost atât de repede prins.

Ceasul rău!

Dați li e rușine să muncească

Dați li e rușine să muncească

Dați li e rușine să muncească

Dați li e rușine să muncească

Dați li e rușine să muncească

Dați li e rușine să muncească

Dați li e rușine să muncească

Dați li e rușine să muncească

Dați li e rușine să muncească

Dați li e rușine să muncească

Dați li e rușine să muncească

Dați li e rușine să muncească

Dați li e rușine să muncească

Dați li e rușine să muncească

Dați li e rușine să muncească

Dați li e rușine să muncească

Dați li e rușine să muncească

Dați li e rușine să muncească

Dați li e rușine să muncească

Dați li e rușine să muncească

Dați li e rușine să muncească

Dați li e rușine să muncească

Dați li e rușine să muncească

Dați li e rușine să muncească

Dați li e rușine să muncească

Dați li e rușine să muncească

Dați li e rușine să muncească

SCRISORI ALE OAMENILOR MUNCII ADRESATE CONDUCERII PARTIDULUI

analizate și soluționate în concordanță cu legile țării, cu principiile eticii și echității socialiste, în spiritul grijii față de om

În ajutorul crescătorilor de oi

Pe raza orașului Huși și a comunei Corni și Stăulești, din județul Vaslui, sunt multe pășuni aflate în posesia populației locale. Datorită acestor pășuni, care sunt folosite de elementele afacerii, care au organizat stive cu sute și sute de oi, în detrimentul intereselor marii majorități a sătenilor — se relatează în scrisoarea adresată tovarășului Nicolae Ceaușescu. „Si noi vrem să creștem 10-15 oi, conform statutului C.A.P., afirmăm autorii, dar nu avem teren unde să le pășunăm, pentru că nu mai încadem de această perspectivă. Costică Rău, Vasile Simbotin, Neculai Parascan, care, dispunând de relații și favorizisme, au acaparat toate pășunile”.

În răspunsul Uniunii Naționale a Cooperativelor Agricole de Producție, care la îndicația secretarului general al partidului a efectuat cercetări cu ajutorul unor cadre de partid și de stat, se spune că, în ceea mai mare parte, sesizarea corespunde realității. Pe teritoriul orașului Huși sunt 6 stive, care au în frunte pe cei menționați în scrisoare, proprietari a câte 450-750 oi. În privința evidentelor și a modului de folosire a pășunilor de pe raza orașului Huși sunt mari neajururi: nu se cunoaște exact suprafața totală a unor terenuri atribuite pentru pășunatul oilor cooperativelor sau ale altor cetățeni; gospodăriile pășunilor comunale nu se face cu consultarea tuturor crescătorilor de animale și nu sunt constituite asociații ale acestora; nu se întocmesc contracte pentru folosirea pășunilor între consiliul popular și crescătorii de animale. De ani de zile, consiliul popular a adm. comunei n-a organizat celor 6 stive să pășuneze

animalele în aceleași locuri, și devenind un fel de stăpâni ai suprafețelor respective. Datorită acestui fapt nu se asigură o încălzire echilibrată de oi pe hectare în cadrul fiecărei stive, unii ciobani putând să-și rezerve anumite suprafețe de pășuni pentru recoltat fin, să amenajeze construcții în care aștepă animalele până în iarnă etc. C. Rău deține și teren în plus de la cooperativa (0,20 arabil și 0,10 vie etc.), desigur a efectuat un volum de muncă mai mic decât cel stabilit de adunarea generală pentru a avea dreptul la lot în folosință. Desigur, în C.A.P. sunt încă mari suprafețe de pământ deținute nestatutar.

Cu prilejul controlului a fost adreptat, împreună cu organele locale, un program de măsuri menite să pună capăt neajururilor și sărăciei mai puternice pe crescătorii de oi de pe aceste meleaguri. Între altele, Consiliul popular orașesc Huși va întocmi, pentru anul 1981, un plan de sarcini concrete pe fiecare gospodărie, pe baza consultării largi a cetățenilor privind numărul de animale și pășuni pe care le vor crește, ne produse și în ce cantitate vor livra la fondul de stat, urmărindu-se ca tot mai multe familii să crească animale și pășuni. Consiliul popular, împreună cu cooperativa de consum, unitățile agricole cooperatiste și crescătorii de animale vor analiza și stabili forma cea mai eficientă de organizare a pășunatului — stive cooperatiste, asociații ale crescătorilor de animale pentru pășunat etc. Direcția generală pentru agricultură a județului va verifica în toate orașele și comunele modul în care se ține evidența și sinte exploatate pământurile deținute de consiliile populare.

De la favoare la... abuz

Gheorghe Diaconu nu lucrează de azi, de ieri ca președinte al C.A.P. din Băraști de Vede, județul Olt, ci de aproape 11 ani. Timp îndelungat, el a desfășurat o activitate corespunzătoare, unitate obținând rezultate economico-financiare bune, ceea ce a făcut să fie considerat printre fruntașele județului. Începând cu anul 1979, președintele nu s-a mai ocupat însă cu toată răspunderea de bunul mers al cooperativei, dedându-se la diferite ilegalități și abuzuri, care au adus serioase prejudicii unității.

Aprecierea avarției Comitetului județean Olt al P.C.R., care a cerșit o scrisoare adresată secretarului general al partidului de către Dumitru I. Popa din localitate. De fapt, autorul sesizării relatează că a semnalat de mai multe ori forurile județene că președintele cooperativei agricole localității, solicitând conducerea unității unor avantaje fără merit, își favorizează rudele etc., dar cercetările au fost făcute superficial, cu părtinire. Așa că din nou a asternut pe hirtie observațiile critice, solicitând conducerea partidului să dispună reanunțarea cazului. Ceea ce a și făcut un colectiv de activiști de partid și de stat de la nivelul județului, constatând că în mare parte afirmările sesizării corespund adevărului. Președintele Gh. Diaconu și-a favorizat soția și pe alți cooperatizatori, punându-i cu activități de care nu le-au efectuat și pentru care au primit bani. A înlesnit unor persoane să prelucreză fără să plătească material lemnos la

„VACANȚELE ALBE” nu mai au nevoie de reclamă

Creștele muntilor, și nu numai ele, sint de o bună bucată de vreme îmbrăcate în mantia alba a zăpezii. Iarna a sosit. Odată cu ea, proiectele pentru excursii, pentru practicarea sporturilor albe, pentru sezonul de odihnă și pentru balnează în ambianța ozonată a muntilor au intrat în drepturi depline. Cum s-au pregătit organizatorii turismului pentru sezonul alb? O convorbire pe această temă cu tovarășul GHEORGHE MORARU, directorul Direcției turism intern din ministerul de resort, ne-a furnizat informații care răspund altor intereselor imediat, cit și mai îndepărtat al cititorilor.

— Conducerea ministerului nostru, unitățile subordonate au pregătit sezonul de iarnă — a precizat de la început interlocutorul — având permanent în vedere cerințele stabilite de conducerea partidului pentru dezvoltarea turismului. În vederea beneficiilor de odihnă și tratament să fie în 1985 cu peste 35 la sută mai mare decât în 1980. Sint cerințe ce reflectă eforturile pe care le-a făcut și le face statul nostru pentru creșterea de interes a bazei materiale, grăia ce se acordă la noi în țară odihnei oamenilor muncii, menținerii sănătății populorului. În lunile de iarnă, stațiunile montane de odihnă și de practicare a sporturilor pot găzdui aproximativ 20.000 de oameni al muncii pe serie, cele de cură balneară — circa 30.000, iar stațiunile de interes local — alți peste 10.000.

— Și totuși, în aceste zile se caută insistent „în loca munte” pentru obținuta vacanță mică dorită în raport cu zona în care își desfășoară activitatea — la înaltime?

— Așa este. Dar situația este variabilă în special pentru Valea Prahovei. Zonă tradițională pentru turism, pentru practicarea sporturilor de iarnă, aceasta este, în mod firesc, cea mai solicitată. În ce privește scurta vacanță ocazională de sfârșitul anului, agențiile noastre de turism au contractat încă de anul trecut locurile din stațiuni, cabane, ca și din bazele de cazare ce le avem pe traseele turistice, pe care le-au pus în vânzare colectivelor de oameni ai muncii din marile unități economice chiar din prima parte a anului. Așa se explică faptul că ele au fost vindute cu mult înainte de începerea sezonului. Pentru Revelion s-au pus în vânzare numai locurile de cazare rămase disponibile, precum și circa 150 de mii de locuri la mese în unitățile de alimentație publică. În ultimii ani, vacanțele sezonului alb fac din lunile de iarnă, luate în totalitatea lor, un al doilea „anotimp de vîr” al turismului. Cum s-au pregătit pînă în prezent unitățile de turism pentru a face față acestor cerințe?

— Așa ar trebui să stea lucrurile, mai ales că prin „sezonul de vîr” noi înțelegem acea perioadă întinsă de la începutul zilei de odihnă și pînă către începutul lunii mai, pe care, în prezent, iarna noastră are condiții de practicare a sporturilor albe pînă în miezul primăverii. Asemenea condiții oferă numeroase stațiuni și zone montane ca Semești, Durău-Ceahlău, Vama Domului, Bovaia, Izvoarele, Bileș, Parîng, Păltinș și altele. Deși cu spumet cu regret, mulți dintre beneficiarii noștri continuați fie să opteze numai pentru unele și aceleși stațiuni montane, fie să apeleze la servicii de cazare în perioada vacanțelor de iarnă. Ceea ce, firesc, este atât în dezavantajul nostru — pentru că nu asigurăm o ocupare corespunzătoare a bazei ma-

Avanpremierea sezonului turistic de iarnă

Avanpremierea sezonului turistic de iarnă

Avanpremierea sezonului turistic de iarnă

Avanpremierea sezonului turistic de iarnă

Avanpremierea sezonului turistic de iarnă

Avanpremierea sezonului turistic de iarnă

Avanpremierea sezonului turistic de iarnă

Avanpremierea sezonului turistic de iarnă

Avanpremierea sezonului turistic de iarnă

Avanpremierea sezonului turistic de iarnă

Avanpremierea sezonului turistic de iarnă

Avanpremierea sezonului turistic de iarnă

Avanpremierea sezonului turistic de iarnă

Avanpremierea sezonului turistic de iarnă

Promovarea examenelor — numai prin merite și bună pregătire

La orice examen sau concurs sint obligatorii cel puțin două condiții: în primul rînd, candidații să îndeplinească criteriile de participare stabilite de lege; în al doilea rînd, examenul să se desfășoare în spiritul eticii și echității, al deplinei obiectivității, încet să reușească intr-adevăr cei mai buni. La examenul de admitere pentru școala de maistri de pe linia Întreprinderii de construcții mecatice „Bocsa” au fost ignorate însă ambele cerințe. În loc să fie

Promovarea examenelor — numai prin merite și bună pregătire

inscrisă la concurs muncitorii de la Întreprinderea din Bocsa — bineînțeles, dintre cei bine pregătiți profesional și politic, care îndeplineau condițiile de vechime în meserie — au fost primii aliați de la S.M.A., I.T.A., C.F.R. etc., care practicau strunțaria, sculăria ori, contabilitatea. În plus, după cum se arăta într-o scrisoare adresată conducerii partidului, examenul nu s-a ținut „cu și-le încheie”, o parte din candidații putînd părăsi și reîntra în sala de

Tragere specială Loto 2

La sfîrșitul acestei săptămîni, Administrația de Stat Loto-Promosiți organizează o tragere specială Loto 2, după nota-formula tehnică, inaugurată cu mult succes la 28 septembrie a.c. În cadrul a șapte extrageri a trei faze, care totalizează 32 de numere, se vor desemna câștigătorii în autoturisme („Dacia 1300” și „Skoda 120 L”), bani (25.000, 5.000 lei etc.) și excursii peste hotare (în U.R.S.S. sau pe ruta R.S. Cehoslovacă — R.P. Ungară). Participarea se face pe



Rimnicu Vilcea — un oraș în plină dezvoltare

Serviciile cetățenești se diversifică, meșteșugarii cîștigă mai bine — dar mai trebuie înlăturate citeva obstacole artificiale

ARGEȘ: Cum se aplică prevederile Decretului privind organizarea unor activități de prestări de servicii pe bază de cotă-parte din încasări

Au trecut opt luni de la apariția Decretului privind organizarea unor activități de prestări de servicii pe bază de cotă-parte din încasări, act normativ în baza căruia anumite unități, cu volum restrîns de activitate și cu 1-3 lucrători, pot fi date în gospodărire și gestiune unor persoane care să realizeze venituri proporționale cu activitatea desfășurată și beneficiile obținute. Noua reglementare este menită să contribuie la diversificarea prestărilor de servicii și îmbunătățirea condițiilor de aprovizionare a populației, la extinderea aplicării principiilor noului mecanism economico-financiar, a autoconducerii și autogestiei în activitatea comercială. Perioada „scursă este suficientă pentru a face constatări în legătură cu modul de aplicare a noilor prevederi.

Prin servicii de bună calitate, prin amabilitate

La aceste aprecieri s-a mai adăugat și un alt argument, nu lipsit de importanță: avantajele materiale ale noului sistem. Iată, pentru exemplificare, situația comparativă a cîștigurilor la cele patru categorii de activități în care s-a aplicat la Pitești Decretul la care ne referim.

Numele meseriașului	Înalte de aplicarea Decretului		După aplicarea Decretului	
	Retribuția tarifară lunară de încadrare	Retribuția medie efectiv încasată, în funcție de realizările sarcinilor de plan	Cîștigul net actual (lunar)	Cîștigul net actual (lunar)
Lăzăr Ion (cismar, la unitatea nr. 15)	1.683 lei	2.088 lei	2.968 lei	2.968 lei
Petșco Lucrăția (dactilografă la unitatea nr. 119)	1.620 lei	1.248 lei	2.000 lei	2.000 lei
Gela Gheorghe (ceasornicar la unitatea nr. 95)	1.561 lei	1.321 lei	3.494 lei	3.494 lei
Angeru Aurel (reparator de instrumente muzicale la unitatea nr. 34)	1.703 lei	2.321 lei	3.114 lei	3.114 lei

De menționat că în ultima coloană sint înscrise cîștigurile actuale nete, adică după ce au fost scăzute toate taxele și impozitele datorate de contractanți. Aceste cîștiguri sint

determinate la nivelul minim prevăzut în contract, orice depășire a acestui nivel fiind atribuită în sarcina corespunzătoare a cîștigurilor meseriașilor.

TIPOGRAFII CLUJINE ÎN CASĂ NOUA

În acest cîincinal, de la Cluj-Napoca, din mișcările tipografilor au ieșit nu mai puțin de 25 milioane exemplare de cărți în limbile română, maghiară, germană, peste 120 milioane exemplare de ziare, reviste, afișe, pliante etc. Zilele acestor tipografii clujine s-au mutat în casă nouă cu condiții de muncă mai bune. Noua unitate dispune de hale spațioase, dotate cu utilaje și mașini moderne. Întregul proces tehnologic este organizat în flux continuu. Investiția este o productivitate înaltă. Recentiv la noi, tipograful clujin și-au conectat cu forțe proprii și au pus în funcțiune mobilier ergonomic de lucru, mașini pentru sectorul de finisare a produselor de cartă, mijloace de transport intern. (Al. Mureșan).

ÎN PREMIERĂ LA TIMIȘOARA: BALETUL „DACIA FELIX”

Miercuri seara, pe scena Operei Române din Timișoara a avut loc premiera absolută a baletului „Dacia Felix”, inspirat din epopeea războaielor daco-romane și a năstierii poporului român. Muzica și libretul aparțin dinădătură compozitor și dirijor timișorean Bulor Hoinic. Spectacolul, ale cărui regie și coreografie sint semnate de Francisc Valkay, iar scenografia de Dumitru Poescu, are în distribuție pe Rodica Murgu, Ioan Gârba, Claudiu Lupu, Francisc Valkay și alți membri ai corului de balet al operei. Conducerea muzicală a fost asigurată de compozitor și de dirijorul Petru Oschanitzky. (Cezar Ionaș).

CAMINE CULTURALE LA SATE

În satul Conțești din județul Argeș a fost inaugurat de curînd noul cămin cultural realizat prin contribuția bănească a muncii patriotic a sătenilor. Astfel de lăcăsuri, cu un rol deosebit în îmbogățirea vieții spirituale a sătenilor, au mai fost înălțate în satele Clănești și Belet. Ele dispun de săli de festivități multifuncționale, de scene pentru spectacole și biblioteci. Cum este și firesc, momentul inaugural a fost marcat de fiecare dată de frumoase spectacole artistice susținute de formațiile locale de amatori. (Gh. Cirstea)

Un nume... predestinat

„Ineri călătorii”. Așa se numește unitatea nr. 12 din municipiul Zalău, profilată pe mărșuri strict necesare celor care și întemeiază un cămin. Marcela Ciupe. Așa se numește vinzătoarea acestui magazin „profilată” și ea pe modificarea prețurilor la unele mărfuri după cum credea de cuviință, dar absolut pe toate mai mari decît în realitate. Cînd Ciupe a fost prinsă cu ocazia mică, lumea din jur n-a rămas deloc surprinsă. Cu atât mai mult, cu cît vinzătoarea s-a recunoscut, eroare. Oare a fost o simplă eroare? Cineva observa: „În cazul ei, se vede treaba că numele de Ciupe vine de la... ciupeală”.

Rubrică realizată de Petre POPA și corespondenții „Șcintei”

ȘTIINȚA ÎN CONFRUNTARE CREATOARE CU CERINȚELE ECONOMIEI

O PREȚIOASĂ
RESURSA
ENERGETICĂ

CĂLDURA — SUPERIOR GOSPODĂRIȚĂ!

Cum este valorificată? Ce soluții propune cercetarea? Cum sunt întinșinate în practică?

Este cunoscut că Programul-directivă privind energia, elaborat de Congresul al XII-lea al partidului, stabilește o serie de obiective de mare însemnătate la a căror îndeplinire în viața activității de cercetare științifică este chemată să dea rezolvări dintre cele mai diverse, originale, de amploare. În domeniul în care știința și tehnologia trebuie să acționeze cu hotărâre în constituirea CĂȘTIEI CELOR MAI ADECVATE ȘI EFICIENTE METODE DE RECUPERARE ȘI REINTRODUCEREA ÎN CIRCUITUL ECONOMIC A IMENSELOR CANTITĂȚI DE ENERGIE DEGAȚATE DE PROCESELE TEHNOLOGICE SUB FORMĂ DE CĂLDURĂ — apă fierbinte, abur, aer încălzit, gaze combustibile etc. — și care, neapărate în vederea recuperării, înseamnă pierderi echivalente cu sute de mii și milioane de tone de prețioși combustibili, cum sunt petrolul, gazele naturale, cărbunele.

Cu urmare a unor acțiuni conjugate, a transpunerii în practică a rezultatelor unor valoroase cercetări, în ultimii ani s-a ajuns ca DINTRE POTENȚIALUL ÎNVEȚĂRII AL RESURSELOR ENERGETICE SECUNDARE SĂ SE RECUPEREZE ȘI SĂ SE VALORIFICE, ÎN MEDIE, 65 LA SUTĂ, realizându-se în acest fel, la nivelul economiei naționale o importantă reducere a consumului de energie primară. În prezent se recuperează 90 la sută din resursele energetice combustibile (gaze de furnal, coș, semicoș), din procese chimice (fășii, resturi lemnoase etc.). La nivelul anului 1985 se scontează, în baza soluțiilor oferite de cercetarea științifică, pe o recuperare de 99 la sută.

Oamenii de știință, cercetătorii, ale căror preocupări se circumscriu în sfera energiei, au oferit practicilor numeroase soluții valoroase. În ceea ce privește re-

cuperarea căldurii au fost concepute și produse diferite tipuri de cazane care folosesc gazele de furnal, de semicoș etc. Au fost oferite industriilor un mare număr de recuperatoare de căldură pentru încălzirea aerului de combustie și producerea energiei termice, schimbătoare de căldură pentru încălzirea apei, transformatoare de abur. A fost concepută o serie mare de turbine recuperatoare de diferite puteri, s-au experimentat și introdus în fabricație recuperatoare rotative cu turatie mică pentru extragerea căldurii din aerul viciat evacuat din hale industriale, zootehnice și clădiri și sint în curs lucrări pentru introducerea în producție a unor tipuri noi de pompe de căldură destinate valorificării resurselor energetice cu potențial scăzut.

Cu toate acestea, CĂLDURA REZULTATA SUB DIFERITE FORME DIN PROCESELE INDUSTRIALE DEGAȚATĂ ÎN ATMOSFERĂ, DEVERSATĂ ÎN BAZINE DE RĂCIRE SAU FIERTĂ ÎN PE ALTE CAL, iar această datorându-se fie faptului că cercetarea științifică nu a oferit soluțiile mai avantajoase, fie ne-receptivității la noua întreprinderilor industriale care târâgănează punerea în aplicare a unor soluții ce și-au dovedit pe deplin viabilitatea sau manifestă un inexplicabil dezinteres față de marea și importanta problemă care este economisirea energiei prin reintroducerea ei în circuitul productiv.

Ancheta noastră, întreprinsă în Institute de cercetări și întreprinderi, urmărește tocmai punerea în evidență a unor realizări importante ale cercetării științifice în domeniul amintit, precum și cauzele tergiversărilor nepermise privind introducerea lor în practică.

- Resursele energetice recuperabile, de toate tipurile, inventariate în anul 1980, sint apreciate la un echivalent energetic ce depășește producția de petrol a țării sau reprezintă de opt ori cantitatea de energie pe care o furnizează toate hidrocentralele țării.
- S-a calculat că o singură pompă de căldură de mare capacitate (10 Gcal/h) ar putea asigura, valorificând energia termică din turnurile de răcire, încălzirea și apa caldă menajeră pentru un oraș cu 20 000 locuitori.
- Dintre resursele energetice secundare, cu potențial termic ridicat, pentru un echivalent de aproape 4 milioane tone cc nu există încă soluții de recuperare. Aceste reprezintă un domeniu ce se impune abordat cu maximă urgență de către cercetarea științifică și tehnologică, caedrele universitare de profil și cadrele ingineresti din întreprinderi.
- Pentru fiecare milion de tone de clincher (cu o temperatură de circa 1 000°C) din fabricile de ciment se estimează că s-ar putea ușor recupera circa 20-25 mii tcc. Cine găsește soluția?

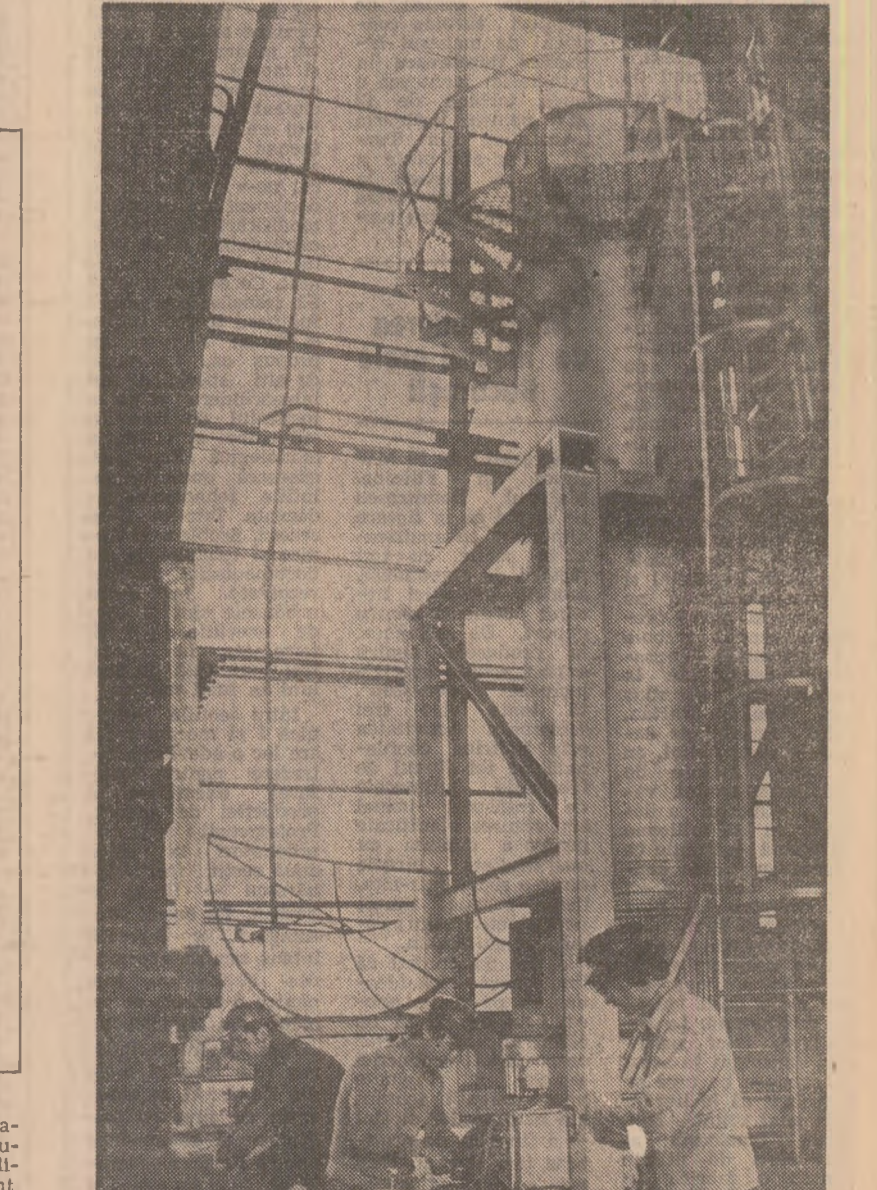

Cazanul de recuperat căldura de la întreprinderea de utilaj chimic „Grivița roșie”

Foto 1 S. Cristian

ABURUL INDUSTRIAL
sub presiunea costisitoare a inerției

O instalație existentă poate reintoarce în circuitul productiv aburul industrial, dar autorii ei caută încă beneficiari

Institutul de cercetări științifice și inginerie tehnologică, echipamente energetice și mașini de ridicat I.C.S.I.T.E.E.M.R. este unul dintre institutele cu cea mai bogată activitate în domeniul recuperării resurselor energetice secundare. Oferind sectoarelor calde ale industriei noastre, a celor procese de producție unde energia „încalzește” doar natura, tehnologii și instalații de mare eficiență și cu rezultate care se traduc anual în economii de milioane de metri cubi de gaz metan, milioane de tone de petrol sau cărbune.

Este o activitate a cărei finalitate înseamnă recuperarea unei cantități imense de energie, cantitate echivalentă cu jumătate din producția de lignit și de citiva ani, mai mare decât energia produsă de toate hidrocentralele țării într-un an!

Sint cunoscute și valorificate aceste eforturi pentru promovarea unor echipamente noi, moderne, de folosire superioară a resurselor secundare de căldură? În cele ce urmează ne vom referi numai la una din aceste realizări, la modul în care se aplică și cum se cere a fi valorificată.

cu colegii din producție, să propună măsurile necesare, să găsească soluțiile locale, pentru buna gospodărire și economisirea energiei.

Pe platforma Combinatului siderurgic de la Galați se puneau următoarele probleme: o turbină de 25 MW adaptată la situația concretă din siderurgie. Trebuiau deci găsite soluții constructive originale pentru aburul care se produce aici — poroșid și la parametri foarte scăzuți. Impunând ing. Victor Novinschi de la IPROMET am făcut studiul respectiv începând din luna 1977, iar proiectul a fost gata în 1979. În momentul de față, turbina se realizează la I.A.C.G., care este și titularul de brevet.

— Când va fi livrată turbina combinatului de la Galați?

— Din motive pe care nu le cunoaștem și nici nu le-am putea pricepe, Combinatul siderurgic Galați nu s-a mai interesat de această turbina și nu are nici un ne-a cerut-o.

— În schimb, ea a fost solicitată de Combinatul siderurgic Călarăși, așa încât noul combinat va dispune, încă de la intrarea în funcțiune, de instalații de recuperare a aburului.

— Ce economii de energie realizează o asemenea turbina?

— Ca să pornim de la cazul concret de la Galați, unde se pierd 150-200 tone aburi pe oră, acestea ar reprezenta 50-55 mii tcc/an. Costul turbinei este amortizat în circa 3 ani, dar mai important este că turbina, respectiv turbina noastră de acest fel, valorifică superior resursele secundare de energie termică de potențial scăzut, rezultate din

procese tehnologice specifice industriei siderurgice, pentru că ele furnizează atât energie electrică, cât și căldură, în funcție de solicitări. De pildă, la un volum de 150-200 tone abur, cu presiunea 8-13 atmosfere, se produc 25 MW sau 70-90 Gcal/oră.

— În prezent — altă la noi, cit și în majoritatea țărilor lumii — aburul rezultat de la cazanele recuperatoare este folosit numai parțial. Acum, prin soluția propusă de autorii acestei instalații originale se pot realiza economii suplimentare prin valorificarea integrală a aburului rezultat din procesele siderurgice. Această turbina este totodată cap de serie pentru o familie de alte turbine recuperatoare de puteri mai mici, oferind astfel soluțiile practice pentru orice gen de valorificare a resurselor de căldură. În prezent se proiectează o altă turbina de 2-3 MW pentru industria sticlei, solicitată de întreprinderea din Medias.

— Aveți multe solicitări de turbine recuperatoare?

— Noi avem soluții pentru toate situațiile cunoscute, dar cred că solicitările nu sint pe măsura necesității actualei etape. Cu atât mai mult cu cât instalațiile nu sint scrumpe și s-ar amortiza foarte repede. Apoi, să nu uităm ceea ce este cel mai important: recuperarea resurselor de căldură este o adevărată mină de aur pentru că este mult mai ușor și economic să folosim o energie care se pierde decât să scoți combustibil din mină și să-l sonda. Ca să nu mai vorbim de reducerea unor importuri de combustibili. Este adevărat că o instalație nouă are nevoie de personal calificat pentru supraveghere și manevrări cu practică în exploatare. Pe marile platforme industriale există însă asemenea condiții.

ția de serle cit mai curind posibil. În ceea ce privește celelalte tipuri de recuperatoare, sperăm că nu vom mai întâmpina asemenea greutăți. Dealtfel, unul din noul tipuri de recuperatoare introduse în practică de noi este alături în exclusivitate din elemente care se fabrică în țară. Este vorba de recuperatorul cu fluid intermediar — mai sus

mentului I.A.S., prin care sintem rugați „insistenți” să intervenim „la organele de decizie tehnologică în cursul acestui an” a unei comenzi de 100 recuperatoare pentru o investiție cu termen de punere în funcțiune la 31 XII 1980. Disperarea „beneficiarului” se explică prin faptul că executantul, respectiv I.C.M.P., i-a comunicat că recuperatoarele „nu pot fi încă executate deoarece nu au prețuri de livrare și nici folia de material plastic pentru rotor”, acel polișter banal din care sint făcute nabarele de înghetată și care se fabrică la mai multe unități din țară.

După cum se vede, nu se poate vorbi încă de fabricația de serle a recuperatorului rotativ. Și aceasta după aproape 8 ani de când INCERC a pus în brațele fabricantului toate elementele necesare pentru începerea procesului de asimilare a lui în fabricație. După repetate amănunte tehnologice, abia în începutul anului curent a avut loc sedința de omologare a seriei zero. Au sosit și comenzile care urmau să acopere capacitatea de producție pe un an (respectiv 300-350 de bucăți). I.C.M.P. n-a contractat însă nimic, din motivele menționate în adresa de la Timiș. Nici un utilaj, deși din investigația făcută de INCERC în țară ar fi nevoie de 1500 de recuperatoare relative pe an, și aceasta timp de cîtiva ani.

— În fața acestei încetiniri de neînțelese aplicarea în practică a rezultatelor cercetării, ce ați întreprins pentru a netezi drumul afirmării recuperatorilor?

— Pentru recuperatorul rotativ am intervenit și vom continua să intervenim la forurile competente, în vederea intrării sale în produc-

etare și învățămînt superior au depășit faza studiilor teoretice și încercărilor experimentale. La „Tehnofrig” Cluj-Napoca s-au executat până în prezent două pompe de 0,1 gigacalorii pe oră (unastale la Baile Felix și Boghis-Sălaj, acestea recuperează căldura din apele aerotermales) și se află în curs de omologare încă una cu o capacitate de 0,63 Gcal/oră. Din calculele de eficiență economică reiese că energia termică produsă cu pompele de căldură are un cost cu cel puțin 50 la sută mai mic decât în cazul cînd aceasta ar fi furnizată de o centrală, de aceeași capacitate, care funcționează cu cărbuni. Din inventarierea surselor de ape de răcire (unele miniere nu și-au comunicat decât parțial datele) realizată de către INCERC rezultă că peste 500 000 de apartamente din fondul existent sau care vor fi construite ar putea să fie încălzite prin sisteme care să utilizeze pompele termice. Economia de combustibil realizată ar ajunge la circa 3-4 milioane de tone de combustibil convențional; iar valoarea acestor combustibil ar fi de câteva sute de ori mai mare decât cheltuielile necesare pentru punerea în fabricație a pompelor.

În momentul de față se știe că pompele de căldură vor trebui să fie proiectate și fabricate (este vorba de pompele cu compresor) la Cluj-Napoca, de către Institutul de cercetări și proiectare pentru industria alimentară și frigorifică și respectiv întreprinderea „Tehnofrig” unitate a Ministerului Industriei și Construcțiilor de Masini. Dar cînd? De la C.N.S.T. sintem informați că în baza Decretului 246 din luna decembrie 1979 urmau să se producă în acest an 50 de bucăți.

POMPELE DE CĂLDURĂ
in așteptarea unui tratament
mai puțin glacial

Un studiu efectuat în anul 1979 de Institutul de cercetări în construcții — INCERC arată că numai unitățile aparținând a trei miniere economice (chimie, metalurgie, ecologică) fostașterii și materiale de construcții) evacuează anual în atmosferă, prin turnurile industriale de răcire, o cantitate de căldură echivalentă cu aproape 4 milioane tone combustibil convențional sau cu 3 milioane tone de petrol. Iar pe întreaga economie, așa cum arată autorii studiului și Consiliul Național pentru Știință și Tehnologie (C.N.S.T.) — în al cărui program intră tocmai valorificarea acestor resurse secundare — căldura evacuată este estimată la un echivalent de peste 15 milioane de tone combustibil convențional anual.

Se pune întrebarea: cum s-ar putea valorifica eficient această imensă cantitate de căldură, degajată în procesul activităților industriale? Problema nu este nouă, ea interesează de multă vreme specialiștii din multe țări ale lumii, ale căror studii au oferit deja soluții materializate în ceea ce se numește pompă de căldură sau pompă termică. Utilizarea practică a pompelor care funcționează pe același principiu ca frigiderul, cu deosebire că în loc să răcim un mediu îl încălzim, preluînd căldura de la o sursă aflată la o temperatură mai ridicată. Utilizarea practică a pompelor de căldură se extinde considerabil începînd după 1973, odată cu sporirea prețurilor hidrocarburi, ele căpătînd un larg cîmp de aplicație în S.U.A., R.F.G., R.D.G., Anglia, Elveția, Franța.

În țara noastră, activitățile întreprinse în mai multe unități de cer-

rezultatul: cel arătat mai înainte. Dar nu există nici măcar speranțe ca toate aceste instalații să fie realizate în anul viitor, deoarece în programul M.I.C.M. privind fabricarea de utilaje pentru noi surse de energie pompe de căldură cu compresie mecanică figurează cu un număr de... 9 exemplare. La instalațiile de puteri mari, până la 10 gigacalorii, sansele de a fi fabricate încep abia după 1984.

De ce această întârziere, care privează economia noastră națională de recuperarea unei energii termice echivalente cu milioane de tone combustibil convențional? Institutul de proiectări Clujean pretexază neonorarea angajamentelor sale prin lipsa beneficiarilor, deci a comenzilor. Dacă ar fi așa, atunci pentru ce nu au livrat nici până acum pompa de căldură de 31 000 Kcal/oră unul beneficiar ferm: Combinatul de prelucrare a lemnului din Pitești? Este vorba, credem, de un interes mult prea mic pentru aceste instalații, de faptul că nu se întelege că ele reprezintă cheia unui program național care are drept fundament economisirea (și deci nelmpoortarea) a milioane de tone de combustibil. Considerăm că insuficient este câteva pompe pe care s-a angajat să le execute M.I.C.M. avînd în vedere că la „Tehnofrig” Cluj-Napoca există, în momentul de față, toate condițiile de a se trece de la fabricația în serie a pompelor de 0,1 Gcal/oră. De asemenea, se impun măsuri mult mai ferme și în privința celorlalte tipuri de pompe termice care urmează să fie omologate, fie că este vorba de pompele cu compresie sau de cele care absorbie ce se vor fabrica la întreprinderea de fibre sintetice Iasi.

RECUPERATOARELE
impun măsuri pentru recuperarea
timpului pierdut

— În ultimii ani, în tot mai multe țări ale lumii, instalațiile de recuperare a căldurii din aerul viciat, evacuat din halele industriale prin sistemele de ventilație, au ajuns să reprezinte o importantă sursă de economisire a energiei. Vă rugăm să ne spuneți mai întâi, tovarășe inginer Alexandru CRISTEA, care este în prezent șeful proiectării și construcției și directorul de construcții, de ce este necesară în construcții, de ce colectivul pe care îl conduceți?

— Din 1972, de la primele recuperatoare rotative, concepute pe baza unei invenții a colectivului nostru, privind confecționarea rotorului, elementul principal al acestora, și pînă în prezent am încheiat cercetarea privind altele 4 categorii de recuperatoare, 3 dintre ele cu câte două variante, înalte și scurte, o adevărată familie de recuperatoare: rotative, cu plăci (ondulate și plane), cu fluid intermediar, cu turburi termice și două tipuri destinate recuperării căldurii gazelor arse provenite de la cuptoarele industriale. Fiecare cu alt principiu de funcționare și altă construcție, corespunzătoare domeniului de aplicare, toate prezentînd însă performanțe cu nimic mai prejos decât recuperatoarele realizate de ceilalți cunoscuți firme din străinătate.

— Ne puteți spune ce cantități de combustibil se pot economisi la preîncălzirea aerului curat din hale, prin generalizarea recuperatoarelor concepute în institutul dumneavoastră?

— Cantități foarte mari. În fiecare an se montează în halele indus-

triale instalații care evacuează cel puțin 150 milioane de metri cubi de aer viciat pe oră. Dacă marea jumătate din aceste instalații s-ar monta recuperatoare de căldură, s-ar economisi circa 100 000 tone combustibil convențional pe an. Ca să nu mai vorbim de cazul în care s-ar valorifica disponibilitățile importante de la instalațiile deja existente. De exemplu, dacă am aplica recuperatoare rotative doar la 10-20 la sută din cazurile posibile, am putea realiza economii anuale de 25 000 tone combustibil convențional.

— Cite astfel de recuperatoare rotative funcționează în prezent?

— Doar 25, și acestea realizate prin microproducție de către o echipă entuziasată de la Institutul de cercetări și proiectare de aparataj pentru instalații și utilaje pentru construcții (I.C.P.A.I.U.C.), careia li revenea doar sarcina să proiecteze linia de fabricație. Rezultatele obținute sint dintre cele mai bune. De pildă, cele două recuperatoare de la complexul avicol Corbeana, ce funcționează de mai bine de doi ani, au permis utilizarea căldurii biologice a păsărilor în scopul încălzirii habelor, fără să mai fie nevoie de combustibil. Acest lucru a determinat ca în proiectele noulor complexe zootehnice, Institutul de cercetări și proiectări de profil (I.P.S.C.A.I.A.) să introducă astfel de recuperatoare rotative care pot fi foarte repede amortizate. Obiectivele sint deja construite, dar ele nu pot intra în funcțiune. Cauza: lipsese recuperatoarele comandate la întreprinderea de confecții metalice și prefabricate din București (I.C.M.P.). Privit această adresă primită în luna octombrie de la organul județean Timiș al Departa-

FACILELE COMBINATELOR
nu vor mai risipi căldura în văzduh

Cine nu a văzut, trecînd pe lângă un mare combinat petrochimic, uriașele faclă aprinse care se ridică spre cer? Oare nu există soluții pentru stingerea acestor risipe, a acestor faclă care în toată lumea arăna numai pentru a încălzi atmosfera și consumă un combustibil din ce în ce mai scump și mai rar? Specialiștii din țara noastră au găsit o soluție eficientă pentru diminuarea acestor risipe. Informații în acest sens am cerut tovarășului di-

rector ing. Constantin CARLOGANU de la Institutul de inginerie tehnologică și proiectare pentru industria chimică (I.I.T.P.I.C.).

— Oricum complex petrochimic și rafinării are nevoie de o purje (eliminarea conținut de gaze, care să mențină oxizimul tehnologic din instalație). Numite și gaze de faclă, acestea provin din neantășăștii de la ventile, aerisiri, de la supapele de siguranță etc.

— Ce cantitate de gaze se pierde prin aceste eliminări în atmosferă și cit se poate recupera?

— Ceea ce interesează la o instalație de recuperare de faclă nu este tonajul, ci gradul avansat de recuperare, care trebuie să deosească 90 la sută. În fond, toate gazele de faclă sint, într-un fel, pierderi de produse, scăderi de randamente; cu cit purjele (eliminările) sint mai mici, cu atît instalațiile funcționează mai bine și sint exploatare mai ușor. În general, debitele sint mici

Opiniile exprimate în ancheta întreprinsă de țiarul nostru relevă faptul că cercetarea științifică se află angajată în rezolvarea sarcinilor privind valorificarea tuturor resurselor energetice secundare — cerînd de primă însemnătate în condițiile actuale cînd, pentru economisirea fiecărui gram de petrol, gaze naturale combustibile, cărbune, nici un efort nu este de prisos. În ceea ce privește căldura, acest subprodus industrial, cercetătorii nu și-au pierdut nici o clipă din interesul pentru rezolvarea celei mai eficiente pentru recuperarea și reintroducerea în circuitul economic a prețioșilor surse de energie. În același timp, răspunsurile interlocutorilor ovin în evidență și o serie de deficiențe, îndosebi în ceea ce privește prelucrarea de către beneficiarii a soluțiilor elaborate și implementarea lor în procesul activităților practice. Sint, de asemenea, semnătate rădămiri în urmă în realizarea de către industria constructoare de mașini a agregatelor omologate, precum și încetiniri în avizarea unor soluții propuse de institutele de cercetare științifică. Toate acestea, cu răsfrîngeri negative asupra acțiunii declanșate la scara națională pentru economisirea pe toate căile a combustibililor clasici, valoroase materii prime pentru alte ramuri ale industriei, produse din ce în ce mai scumpe și dificil de procurat.

Se cer, așadar, intensificate eforturile pentru ca rezultatele științei să dea cit mai multe roade și în acest domeniu.

Anchetă realizată de: Vialcu RADU, Elena MANTU, Ioana DABU

Excelențe Sale
Domnului ANTONIO RAMALHO EANES
Președintele Republicii Portugheze

Realizarea dumneavoastră în funcția de președinte al Republicii Portugheze este o mare plăcere... Folosesc această ocazie pentru a-mi exprima convingerea...

NICOLAE CEAUȘESCU
Președintele Republicii Socialiste România

Întâlnire la C.C. al P.C.R.

Miercuri dimineață, tovarășul Virgil Cazacu, membru al Comitetului Politic Executiv, secretar al C.C. al P.C.R. s-a întâlnit cu tovarășul...

solidaritate dintre Partidul Comunist Român și Partidul Comunist din Spania, pe baza stimei și respectului reciproc...

Adunare consacrată „Zilei drepturilor omului”

Împlinirea a 32 de ani de la adoptarea de către Adunarea Generală a O.N.U. a „Declarației universale a drepturilor omului”...

drepturilor omului”, la soluționarea marilor probleme cu care este confruntată omenirea. În continuare, vorbitorul s-a referit pe larg la modul în care sînt soluționate în țara noastră problemele fundamentale ale drepturilor omului...

Cronica zilei

În Capitală au început miercuri lucrările celei de-a V-a sesiuni a Comisiei politice mixte româno-suedeză...

politică economică a Statelor Unite; Toma Melinte, Institutul de planificare și prognoză (noul mecanism economic în România).

Delegațiile sînt conduse de Iosif Banc, membru al Comitetului Politic Executiv, secretar al C.C. al P.C.R., președintele Consiliului Central de Control Muncitoresc al Activității Economice și Sociale...

Președintele părții argentine în Comitetul mixt român-argentinian pentru comerț și cooperare economică a fost primii, miercuri, de Alexandru Mărgăritescu, ministru secretar de stat la Ministerul Comerțului și Cooperării Economice Internaționale...

Miercuri s-au deschis în Capitală lucrările mesei rotunde „O sută de ani de la stabilirea relațiilor diplomatice între România și Argentina”...

Președintele părții argentine în Comitetul mixt român-argentinian pentru comerț și cooperare economică a fost primii, miercuri, de Alexandru Mărgăritescu, ministru secretar de stat la Ministerul Comerțului și Cooperării Economice Internaționale...

Miercuri a avut loc în Capitală o masă rotundă cu tema „Inginerie genetică în medicină — posibilități și limite”, organizată de Academia Republicii Socialiste România și Academia de științe medicale.

În cadrul dezbaterilor, care au fost conduse de acad. Ștefan Milcu și prof. univ. dr. Nicolae Calai, au fost abordate probleme de strîngere a actualității în lumina celor mai recente cercetări românești și străine, în domeniul studiilor genetice, al posibilităților de optimizare prin stîngere a randamentului și sănătății oamenilor, de prelungire a duratei mediei de viață.

La deschiderea lucrărilor au participat Maria Groza, adjunct al ministrului afacerilor externe, profesori universitari și cercetători în domeniul istoriei, relațiilor internaționale, științelor economice și juridice, ziaristi.

Au participat oameni de știință, cadre didactice, alți specialiști. (Agerpres)

LABORATORUL DIN TUB

De o sută de ori mai repede în comparație cu metodele tradiționale poate fi apreciată productivitatea straturilor petrolifere cu ajutorul noilor metode de verificare directă a sondelor...

IMUNITATE EREDITARĂ

Se știe că sistemul imunitologic apără organismul împotriva tuturor agenților patogeni — virusuri, bacterii sau macro-moleculare străine. Aceștia sînt „identificați” și combătuți prin producerea de anticorpi...

Tovarășului NICOLAE CEAUȘESCU
Secretar general al Partidului Comunist Român, Președintele Republicii Socialiste România

Tovarășului ILIE VERDEȚ
Prim-ministru al Guvernului Republicii Socialiste România

Stimați tovarăși, Comitetul Central al P.C.U.S., Prezidiul Sovietului Suprem și Consiliul de Miniștri al U.R.S.S. mulțumesc în numele întregului popor sovietic Comitetului Central și P.C.R., Consiliului de Stat și Guvernului Republicii Socialiste România...

L. BREJNEV N. TIONOV

Convocarea de analiză și bilanț cu cadrele active ale gărzilor patriotice

Între 8-10 decembrie a.c. a avut loc în Capitală convocarea de analiză și bilanț cu șefii de state majore ale gărzilor patriotice. Convocarea a făcut bilanțul activității rodnice desfășurate, sub conducerea nemijlocită a organelor și organizațiilor de partid...

Participanții la convocarea de analiză și bilanț au adoptat, în încheierea lucrărilor, într-o atmosferă de puternică vibrație patriotică, textul unei scrisori adresate tovarășului Nicolae Ceaușescu...

Urmare din pag. 1

a sport de la 2 000 lei la 3 500 lei în medie pe lună. — E cu aproape cîndeva la sută mai mare decît în 1975. Nu-i puțin, firește. Cum ați izbucit această performanță? — Nu-i deloc o performanță, că doar nu numai eu am beneficiat de un asemenea spor...

de montaj a întreprinderii „Tehnometal” din București, președintele comitetului sindical. Să ne gândim că la lucrul cel mai firesc la rezervele de producție, de productivitate, de bună gospodărie și economie, rezerve care se găsesc încă din belșug peste tot. — Chiar și... la dumneavoastră? — Noi de ce am fi scutiți? Avem, sigur că avem asemenea rezerve...

De munca noastră depinde creșterea bunăstării noastre

concrete. De exemplu, folosirea, la capacitățile lor, a utilajelor, Mașini perfecționate, gândite și fabricate pentru un randament mare, nu dau la noi încă tot ce pot să dea, nu întorc, prin producția lor, valoarea pe care a investit-o statul în ele. — Nu-i deloc o nooutate... — Nu-i deloc o nooutate. Și noi, ca și alții, mereu vorbim despre cele ce lucram, dar facem oare destul ca să nu mai avem motiv să vorbim despre ele? Că se poate face ceva, asta e cert, lată, ne-am concentrat, la un moment dat, atenția asupra dezbaterii corespunzătoare a materialelor. S-a vădit ideea dezbaterii pe familii de piese. Și a leșit de aer o mare economie de metale. Dacă toți am gândi și am proceda așa, am produce, într-adevăr, pe măsură a ceea ce primim de la societate, am avea de unde să umplem sacul pentru un consum așa cum ni-l dorim. Ne-a vorbit în termeni asemănători și Fima Frimola, muncitor în secția a III-a a Întreprinderii de confecții din Craiova. — Știi că eu am primit în cîntărea asta 700 de lei în plus la retribuție, prin cele două majorări.

DE PRETUTINDENI

DATE NOI DESPRE ORIGINEA MĂRILOR. Numal un milion de ani, adică un răstimp foarte scurt din punct de vedere al istoriei geologice a planetei noastre, au fost necesari pentru formarea „cupelii” în care se află Marea Neagră. După cum consideră geologii sovietici, cupela actuală are foste interioare s-au format pe mări platforme ale Terrei în ale căror straturi inferioare a pătruns magma. Datorită acestui fenomen, masele scoarței au căpătat o mare densitate și au început să coboare, cuna formată astfel umplîndu-se repede cu apă...

tv

- 8.00 Telescoala
10.00 Roman folclor: „Mîndrie și pre-judecată”. Retruarea ultimului episod
16.00 Telex
16.05 Școala la domiciliu. Matematică, Probleme recapitulative...

vremea

Tempul probabil pentru zilele de 12, 13 și 14 decembrie. În țară: vremea va continua să se încălzească ușor. Cerul va fi variabil, cu înnoirări mai accentuate în Crișana, Transilvania, Maramureș și Moldova...

ȘTIRI SPORTIVE

Miercuri, pe patinoarul artificial din parcul sportiv „23 August” s-a disputat întîlnirea internațională amicală de hochei pe gheață dintre echipele României și Poloniei. Peste 2 000 de spectatori au urmărit acest meci încheiat cu scorul de 3-2 (2-0, 1-1, 0-1) în favoarea jucătorilor români. Au marcat Cazacu (2'), Axinte (20'), Turcanu (29'), respectiv Chowanec (27') și Kokoska (49').

Asta e însemnat mult pentru bunăstarea financiară a muncitorilor. Să ne gândim că la lucrul cel mai firesc la rezervele de producție, de productivitate, de bună gospodărie și economie, rezerve care se găsesc încă din belșug peste tot. — Chiar și... la dumneavoastră? — Noi de ce am fi scutiți? Avem, sigur că avem asemenea rezerve...

De munca noastră depinde creșterea bunăstării noastre

concrete. De exemplu, folosirea, la capacitățile lor, a utilajelor, Mașini perfecționate, gândite și fabricate pentru un randament mare, nu dau la noi încă tot ce pot să dea, nu întorc, prin producția lor, valoarea pe care a investit-o statul în ele. — Nu-i deloc o nooutate... — Nu-i deloc o nooutate. Și noi, ca și alții, mereu vorbim despre cele ce lucram, dar facem oare destul ca să nu mai avem motiv să vorbim despre ele? Că se poate face ceva, asta e cert, lată, ne-am concentrat, la un moment dat, atenția asupra dezbaterii corespunzătoare a materialelor. S-a vădit ideea dezbaterii pe familii de piese. Și a leșit de aer o mare economie de metale. Dacă toți am gândi și am proceda așa, am produce, într-adevăr, pe măsură a ceea ce primim de la societate, am avea de unde să umplem sacul pentru un consum așa cum ni-l dorim. Ne-a vorbit în termeni asemănători și Fima Frimola, muncitor în secția a III-a a Întreprinderii de confecții din Craiova. — Știi că eu am primit în cîntărea asta 700 de lei în plus la retribuție, prin cele două majorări.

FILME VECHI... TINERETE

În cadrul serviciului tehnic al studioului cinematografic „DEFA” din R.D.G. a fost realizată o mașină specială de copiat filme. Cu ajutorul ei se pot face copii de o calitate excelentă după pelicule vechi, cu perforații deteriorate, ca și după pelicule care, din cauza îndelungatei depozitări, și-au redus dimensiunile. În cursul, în Franta, locul tradiționalului funcționar de la ghișeele de bilete din principalele săli și accizii de volaj va fi luat de automate înzestrate cu micro-computer. Acestea vor elibera pe loc bilete, vor calcula eventualele suplimente sau reduceri de tarif, făcînd, totodată, și rezervările la trenurile dorite.

DIN ȚĂRILE SOCIALISTE

R.P.D. COREEANĂ: Producții sporite de cereale

PHENIAN 10 (Agerpres). — În ultimii zece ani, producția de cereale a R.P.D. Coreene s-a înscris pe o linie ascendentă. Astfel, în 1974, cu doi ani înainte de termenul prevăzut, a fost atins nivelul anual de 7 milioane tone de cereale, iar în 1978 producția a totalizat peste 8 milioane tone. În 1977, agricultura R.P.D. Coreene a realizat o rezolvă de 8,5 milioane tone. În anul trecut s-au produs 9 milioane tone de cereale. Această cantitate depășește cu peste 2 milioane tone producția obținută înainte de eliberarea, într-un vitor apropiat, a unei producții de 15 milioane tone de cereale pe an.

R. P. POLONĂ: Accelerarea construcției de nave

VARSOVIA 10 (Agerpres). — Ultimul săptămîni al anului marchează la Santerele navale din Gdansk o accelerare a ritmului construcțiilor de nave. După cum transmite agenția P.A.P. în cluda multor dificultăți, colectivi santerelor este hotărît să realizeze integral sarcinile anuale de plan. În acest an, santerele urmează să predea în exploatare 19 nave cu un deplasament total de 168 750 de tone și să lanseze 19 corăbii nave cu un deplasament global de 153 650 tone.

R.S.F. IUGOSLAVIA: Zăcămintele subterane — în slujba dezvoltării

În Iugoslavia se desfășoară ample lucrări de prospecțiuni geologice, îndeosebi pentru depistarea rezurselor de cărbune și mineruri metalifere. 80 milioane de dinari sînt destinați anual acestor prospecțiuni. În prezent, în Iugoslavia, în ultimii ani, lucrările respective au dus la îmbogățirea considerabilă a rezervelor cunoscute de materii prime și resurse energetice. În general, are loc o puternică dezvoltare a industriei extractive. Trei noi mine de plumb și zinc urmează să fie deschise în provincia Kosovo, în vederea sporirii capacităților de producție ale Combinatului Kosovska Mitrovița. Totodată, pornindu-se de la faptul că zăcămintele de cărbune identificate în provincia socialistă autonomă Voivodina reprezintă circa jumătate din rezervele cunoscute ale Iugoslaviei, se are în vedere construirea în această zonă a unor puternice termocentrale.

ȘTIRI SPORTIVE

Localitatea iugoslavă Sirbovan va găzdui, între 28 și 29 decembrie, Balcanelul feminin de baschet, competiție la care s-au anunțat participarea selecționatelor bulgare, române și iugoslave. În cadrul turneului anunțat de organizatori: 28 decembrie: România-Iugoslavia; Bulgaria-Iugoslavia (B); 27 decembrie: Iugoslavia-Iugoslavia (B); România-Bulgaria; 28 decembrie: România-Iugoslavia (B) și Bulgaria-Iugoslavia. În turneul internațional de șah la Kikinda (Iugoslavia) conduce maestrul român Volodca Vaisman, cu 6,5 puncte, urmat de Zbigniew Doda (Polonia) — 6 puncte și Ferenc Portisch (Ungaria) — 5,5 puncte. În runda a 7-a, V. Vaisman l-a învins pe Knezević (Iugoslavia). În cea de-a 8-a a câștigat partida cu Sliagy (Ungaria).

cinema

- Dubu delict: SALA MARE A PALATULUI — 17,15; 20.
La răscrucea marilor furturi: PATRIA — 9; 11,45; 14,30; 17,15; 20,00.
VICTORIA — 9; 11,15; 13,30; 15,45; 18; 20.
Mica români: SCALA — 9,30; 12; 14,30; 17,30; 20.
CULTURAL — 9; 11,15; 13,30; 15,45; 18; 20,15.
In ziua scorpionului (săptămîna filmului italian): STUDIO — 10; 12; 14; 16,15; 18,30.
Fiii cel mare: CENTRAL — 8,30; 11,30; 13,30; 15,30; 17,30; 19,30.
Vînătoare: VULPI: FAVORIT — 9; 11,45; 13,30; 15,45; 18; 20,15; MELODIA — 9; 11,15; 13,30; 15,45; 18; 20,15; MODERN — 9; 11,15; 13,30; 15,45; 18; 20,15.
Veronica se întoarce: 9,15; 11; 12,45; Siberiada — 14,30; 18,15; 20,15.
DOINA.
In căutarea lui Jupiter: SALA MICA A PALATULUI — 17,30; 20,15; CAPITOL — 9; 11,15; 13,30; 15,45; 18; 20,15; NICORIȚA — 9; 11,15; 13,30; 15,45; 18; 20.
Ancheta: GIULEȘTI — 9; 11; 13,30; 15,45; 18; 20.
Strada Hanovru: FLAMURA — 9; 11; 13,15; 15,30; 17,45; 20; EXCELSIOR — 9; 11,15; 13,30; 15,45; 18; 20,15; MODERN — 9; 11,15; 13,30; 15,45; 18; 20.
Inca o dată la Venetia: EFORE — 11,15; 13; 15,15; 17,30; 19,45.
Lăbrintul: TIMPURI NOI — 9; 11,15; 13,30; 15,45; 18; 20.
Libera, dragostea mea: FEROCAR — 9; 11,15; 13,30; 15,45; 18; 20,15; FLOREASCA — 9; 11; 13; 15,30; 17,45; 20.
Pierții dimineții: RUZEȘTI — 15,30; 17,30; 19,30; ARTA — 9; 11,15; 13,30; 15,45; 18; 20.
Viziți la domiciliu: DACIA — 11,15; 13,30; 15,45; 18; 20.
O lacrimă de fată: LIRA — 16; 18; 20.
Divina Ema: DRUMUL SĂRII — 18; 20; 22.
Săua de argint: FERENTAR — 10,30; 15,30; 17,30; 20,30; MUNCA — 15,30; 17,30; 19,30.
Lumina palidă a durerii: CO-TROCENI — 15; 17,15; 19,30.
Secur: VICTORUL — 15,30; 17,30; 19,30.
Căldura: VOLGA — 9; 11,15; 13,30; 15,45; 18; 20,15.
Căsuța din pădure: PACEA — 15,30; 17,30; 19,30.
Cusurii: LIRA — 9; 11,15; 13,30; 15,45; 18; 20.
Burebista: FLACĂRA — 9,30; 12,30; 15,30; 18,30.
Măscova nu crede în lacrimi: POPULAR — 15,30; 18,30.
Cursa furtunoasă: COSMOS — 15,30; 17,30; 19,30.
De moartea mea s-o arzuți pe Klava K: PROGRESS — 16; 18; 20.
Pierdut și regăsit: VICTORIA — 9; 11,15; 13,30; 15,45; 18; 20,15.

teatre

- Teatrul Național (sala mică): Hagl Tudose — 19,30; (sala Atelier): Elegie — 19.
Filmonomii: Concert simfonic. Dirijor: Mircea Basarab. Solist: Daniel Grosu (Viola) — 19,30.
Radioteleviziunea română (sala Nufleur): Concert simfonic. Dirijor: Liviu Honeșcu. Solist: Ivan Moravec (R. S. Cebotaru) — 19,30.
Teatrul „Lucia Sturza Bulandra” (sala Sclitu Măgureanu): Undeva, o lumină — 19,30; (sala Grădina Ioane): Cum se numește cel patru Beata 7 — 19,30.
Teatrul Mic: Evul mediu intim — 19,30.
Teatrul Foarte Mic: Premiera — 19,30.
Teatrul de comedie (la clubul I.S.B. Berzei): Răsele în labirint — 19,30.
Teatrul „Nottara” (sala Marghera): Coriolan — 19,30; (sala Studio): Cinci romane de amor — 19,30.
Teatrul Giulești (sala Majestic): Povestea unei iubiri — 19,30.
Teatrul evreiesc de stat: Scrisorile lui Ștefan — 19,30.
Teatrul satiric-muzical „C. Tănase” (sala Savoy): Veselie la Târnosele — 19,30; (sala Victoria): Idoli femeloi — 19,30.
Teatrul „Ion Vasilescu”: Paradis de ocazie — 19,30.
Ansamblul satiric „Rapodia română”: Așa se clintă pe la noi — 19,30.
Teatrul „Ion Creangă”: Cine se teme de Crocod — 10; și 17; Daniela, zece 1 — 17.
Teatrul „Tândărică”: Anodimpreună mînzului — 17; (sala din str. Doamnei 1): Nocturn — Truismosete pasturi electrice — 20,15.
Cercul București: Spectacolul Cercul mare din Budapesta — 19,30.
Studioul de teatru al I.A.T.C. și Undeva, o lumină — 19,30.

REUNIUNEA DE LA MADRID

ASIGURAREA CONTINUITĂȚII CONFERINȚEI GENERAL-EUROPENE

factor important al edificării securității și cooperării pe continentul nostru

Intervenția reprezentantului român înalte aprecieri față de poziția constructivă a țării noastre

MADRID 10 (Agerpres). — Trimisul Agerpres, Nicolae Chilie, transmite: Asigurarea continuității procesului C.S.C.E. rămâne, așa cum rezultă din luările de cuvânt ale marilor experți...

Ca o expresie a atașamentului ferm și sincer al României la obiectivul fâuririi unei Europe a colaborării, înțelegerei și păcii...

O cerință stringentă: creșterea încrederii și dezangajarea militară pe continent

MADRID 10 (Agerpres). — În grupul de lucru nr. 1 al reuniunii general-europene, înscărunțit cu examinarea aspectelor militare ale securității pe continentul nostru...

LUCRĂRILE PLENAREI C. C. AL P. C. DIN SPANIA

MADRID 10 (Agerpres). — La Madrid au luat sfârșit lucrările plenare C.C. al P.C. din Spania. În rezoluția referitoare la situația politică internă se apreciază că Spania trece în prezent printr-o perioadă dificilă...

PLENARA C. C. AL P. C. DIN CANADA

OTTAWA 10 (Agerpres). — La Toronto a avut loc o plenară a C.C. al P.C. din Canada. În cadrul căreia secretarul general al partidului, William Kashian, a prezentat un raport...

Impotriva pregătirii unei noi crime rasiste a regimului sud-african!

NATIUNILE UNITE 10 (Agerpres). — Secretarul general al O.N.U., Kurt Waldheim, a exprimat guvernului sud-african preocuparea sa în legătură cu sentimentele de condamnare la moarte pronunțate împotriva a trei membri ai Congresului National African...

Difficultăți în problema aderării Greciei la Piața comună

BRUXELLES 10 (Agerpres). — Reuniunea de la Bruxelles a miniștrilor agriculturii din cele nouă țări membre ale C.E.E. s-a încheiat, marți seară, fără a se ajunge la un acord cu reprezentanții Greciei în problema stabilirii prețurilor produselor agricole ale țării după aderarea la Piața comună...

Președintele Nigeriei l-a primit pe viceprim-ministrul guvernului român

LAGOS 10 (Agerpres). — Președintele Republicii Federale Nigeriei, Alhaji Shehu Shagari, l-a primit pe Cornel Burtică, viceprim-ministru, ministrul comerțului exterie și cooperării economice internaționale...

„Sumele destinate înarmărilor să fie consacrate programelor de dezvoltare”

MADRID 10 (Agerpres). — În orașul spaniol Malaga s-au încheiat lucrările unui simpozion internațional având ca temă „Pacea și securitatea în Mediterana”...

Conferința Pugwash: Amplasarea de noi rachete în Europa sporește riscurile unui conflict atomic

GENEVA 10 (Agerpres). — Participând la un seminar organizat la Geneva de Conferința Pugwash au cerut reducerea substanțială a armelor nucleare aflate pe teritoriul Europei...

DELHI

Semnarea Declarației comune sovieto-indiene

DELHI 10 (Agerpres). — Leonid Brejnev, secretar general al C.C. al P.C.U.S., președintele Prezidiului Sovietului Suprem al U.R.S.S., și Indira Gandhi, primul ministru al Indiei, au semnat, la Delhi, Declarația comună sovieto-indiană...

ORIENTUL MILOCU

Protest împotriva expulzării celor doi primari palestinieni din Cisordania

NATIUNILE UNITE 10 (Agerpres). — Președintele Comitetului Națiunilor Unite pentru drepturile inalienabile ale poporului palestinian, Fallou Kane, a adresat secretarului general al O.N.U. o scrisoare în care condamnă hotărârea guvernului israelian...

NU! — RACHETELOR NUCLEARE



La Amsterdam a avut loc recent o puternică demonstrație împotriva planurilor N.A.T.O. de a instala noi rachete nucleare în Europa.

AGENTIILE DE PRESĂ — pe scurt

CONVORBIRI ALGERIANO-MOZAMBICANE. La Alger a avut loc convorbiri între președintele Chadji Bendjedid și Samora Machel, președintele Republicii Mozambic...

Evoluții în problema Namibiei

Problema Namibiei, a cărei soluționare întârzie de atâția ani datorită poziției obstructioniste a R.S.A., a intrat într-o nouă fază ca urmare a unei inițiative a secretarului general al O.N.U., Kurt Waldheim...

DELHI

Semnarea Declarației comune sovieto-indiene

DELHI 10 (Agerpres). — Leonid Brejnev, secretar general al C.C. al P.C.U.S., președintele Prezidiului Sovietului Suprem al U.R.S.S., și Indira Gandhi, primul ministru al Indiei, au semnat, la Delhi, Declarația comună sovieto-indiană...

ORIENTUL MILOCU

Protest împotriva expulzării celor doi primari palestinieni din Cisordania

NATIUNILE UNITE 10 (Agerpres). — Președintele Comitetului Națiunilor Unite pentru drepturile inalienabile ale poporului palestinian, Fallou Kane, a adresat secretarului general al O.N.U. o scrisoare în care condamnă hotărârea guvernului israelian...

SĂRBĂTOAREA NAȚIONALĂ A REPUBLICII VOLTA SUPERIOARĂ

Excelenței Sale colonel SAYE ZERBO Președintele Comitetului Militar de Redresare pentru Progresul Național al Republicii Volta Superioară

OUAGADOUGO. Cu ocazia Zilei naționale a Republicii Volta Superioară, vă adresez felicitări și cele mai bune urări pentru progresul și prosperitatea poporului voltz.

Imi exprim convingerea că raporturile de prietenie și concurență dintre țările noastre vor continua să se dezvolte spre binele popoarelor române și voltze, al cărei păcii și înțelegerei internaționale.

NICOLAE CEAUȘESCU Președinte al Republicii Socialiste România

Poporul Voltei Superioare aniversază la 11 decembrie împlinirea a 22 de ani de la proclamarea republicii. Stat situat în inima Africii Occidentale, Republica Volta Superioară a dăruit pe calea dezvoltării de sine stătătoare, având de înfruntat numeroase greutăți datorate moștenirii coloniale...

MOSCOVA

Conferința unională a Asociației de prietenie sovieto-română

MOSCOVA 10 — Trimisul Agerpres, I. Dumitrascu, transmite: La 10 decembrie a avut loc la „Casa prieteniei” din Moscova cea de-a V-a Conferința unională a Asociației de prietenie sovieto-română (A.P.S.R.). În prezidiul conferinței s-au aflat V. I. Konoton, membru al C.C. al P.C.U.S., președintele conducător central al A.P.S.R., S. P. Burenkov, prim-adjunct al ministrului sănătății, A. T. Lavrentiev, ministrul adjunct al industriei ușoare, vicepreședinti și membri ai conducătorilor centrale și ai filialelor republicane ale A.P.S.R. în prezidiu au luat loc de asemenea, Cornel Onescu, membru al C.C. al P.C.R., trimis-vicepreședinte al Comitetului pentru problemele consiliilor populare, președintele Consiliului general al A.R.L.U.S., conducătorul delegației A.R.L.U.S., invitată să participe la conferință, Traian Dudaș, ambasadorul României în U.R.S.S.

Cosmonauții navei cosmice „Soiuz T-3” au revenit pe Pământ. Pe vremea cind vechea ordine economică internațională emană din epoca colonialistă și neocolonialistă, nu era puțin de așteptat o provocare din partea reprezentanților legitimi ai poporului namibian...

note

Vinovați sint tot... săracii

Pe vremea cind vechea ordine economică internațională emană din epoca colonialistă și neocolonialistă, nu era puțin de așteptat o provocare din partea reprezentanților legitimi ai poporului namibian. Într-un interviu acordat agenției France Presse, Rundaya Kaakunga, secretar administrativ adjunct al S.W.A.P.O., a precizat că organizația sa este gata să participe la o astfel de reuniune, numai dacă reprezentanții partidelor marionetale din Namibia nu vor participa în problema Namibiei programate să înceapă la 26 ianuarie, amănare care a și fost hotărâtă de Adunarea Generală...