



# Știința



ORGAN AL COMITETULUI CENTRAL AL PARTIDULUI COMUNIST ROMÂN

Anul I Nr. 12093 Prima ediție

Vineri 10 iulie 1981

6 PAGINI — 30 BANI

In fiecare intreprindere, in fiecare unitate economica

## Venituri din export permanent mai mari decit cheltuielile pentru import!

„România participă activ la schimburile economice internaționale. In acest cadru, pentru a asigura dezvoltarea activității de producție, importăm petrol, cărbune cocsificabil, minereu de fier, metale neferoase, bumbac și alte materii prime. Este necesar să luăm toate măsurile pentru a asigura mijloacele de plată necesare realizării acestor importuri și aceasta presupune, in primul rind, intensificarea exportului“.

NICOLAE CEAUȘESCU

In ansamblul preocupărilor legate de dezvoltarea dinamică, la un nivel calitativ mai înalt a economiei noastre naționale in actualul cincinal (1981—1985), un loc prioritar îl ocupă — așa cum releva tovarășul Nicolae Ceaușescu in expunerea la Congresul consilierilor oamenilor muncii — creșterea substanțială a eficienței activității de comerț exterior și cooperarea economică internațională.

accentuarea fenomenelor de criză din economia mondială. Măsurile comerciale protecționiste adoptate de unele țări capitaliste dezvoltate, in condițiile unei recesiuni economice prelungite, fac tot mai dificilă pătrunderea pe piețele lor a produselor provenite din alte state. In același timp, inflația galopantă din țările respective a scumpit considerabil prețurile produselor. Pe fondul crizei din economia capitalistă, al fluctuațiilor monetare de pe piețele financiare internaționale, au loc adevărate inprui ale prețurilor la unele materii prime, in

muncitorești — de a nu se mai recurge, sub nici un motiv, la credite externe; de a nu mai admite nici un fel de creștere a datoriei externe și de a acționa ferm, începând chiar din acest an, pentru redarea continuității acesteia până la lichidarea ei completă.

Este o problemă esențială a dezvoltării economiei naționale și ridicării nivelului de trai al poporului in actualul cincinal, a cărei soluționare presupune, înainte de toate, trecerea hotărâtă a fiecărui colectiv de muncă la transpunerea in viață a principiilor noului mecanism economic-financiar, așa cum sint ele reflectate in Legea pentru întărirea autoconducerii muncitorești și autogestunii economico-financiare și valutate in activitatea de comerț exterior și cooperare economică internațională.

Indeplinirea riguroasă a prevederilor legii autoconducerii muncitorești și autogestunii economico-financiare și valutare in activitatea de comerț exterior — condiția realizării unei balanțe comerciale excedentare

specia la petrol. Iar pentru a profita de situația creată, marile bănci din Occident practica o dobândă exagerată de mare, de 20 la sută și chiar mai mult, transformind creditul într-o nouă formă de exploatare și așezându-l în rezervă in curs de dezvoltare.

Datorită interdependențelor crescînde din lumea de azi, nici o țară nu este ferită de consecințele actualei crize economice și financiare mondiale. Astfel, dacă luăm exemplul țării noastre, in 1980, la începutul importului, necesar economiei naționale, România a fost nevoită să plătească in plus, față de 1979, numai pentru creșterea de preț, circa 1,5 miliarde de dolari. Dacă pentru efectuarea plăților in cauza s-ar recurge la credite externe, dobînzile aferente ar ridica la aproape două miliarde această sumă, in schimbul căreia nu se primește nimic, ea reprezentînd o parte din povara crizei pe care țările dezvoltate o aruncă pe umerii statelor in curs de dezvoltare. Toate acestea arată cit de înțeleaptă este hotărîrea conducerii partidului și statului — unanim aprobată de cel mai înalt for al democrației noastre

Obiectivul fundamental al acestei legi este de a introduce principiul autogestunii valutare sau al nivelului unităților producătoare, cit și al celor in întreprinderi de comerț exterior. Fiecare, balanța de plăți externe a economiei naționale nu este numai o problemă generală a statului, ci și o problemă particulară a fiecărei unități economice in parte. Cum ar putea satisface statul cererile de import ale unei întreprinderi sau aleia, alt timp cit unitățile economice individuale, care sint singurele in măsură să aducă, prin activitatea lor de comerț exterior, mijloacele de plată necesare, n-ar contribui la formarea și sporirea rezervelor in valută ale statului?

Iată de ce legea prevede in mod expres obligația ministerelor, celorlalte organe centrale și locale, a unităților producătoare și întreprinderilor de comerț exterior de a lua toate măsurile pentru ca producția de export, comercializarea mărfurilor pe piețele externe, acțiunile de cooperare internațională să asigure acce-

ptele legi este de a introduce principiul autogestunii valutare sau al nivelului unităților producătoare, cit și al celor in întreprinderi de comerț exterior. Fiecare, balanța de plăți externe a economiei naționale nu este numai o problemă generală a statului, ci și o problemă particulară a fiecărei unități economice in parte. Cum ar putea satisface statul cererile de import ale unei întreprinderi sau aleia, alt timp cit unitățile economice individuale, care sint singurele in măsură să aducă, prin activitatea lor de comerț exterior, mijloacele de plată necesare, n-ar contribui la formarea și sporirea rezervelor in valută ale statului?

Gh. CERCELESCU

(Continuare in pag. a III-a)

## Bătălia pentru un milion de hectare porumb în cultura a doua

trebuie intensificată in toate unitățile agricole pentru a se folosi din plin condițiile favorabile din această vară

Culturile succesive constituie o însemnată rezervă de sporire a producției agricole. In această vară, pe terenurile de pe care se strînge recolta de orz și grâu se însămînțează un milion de hectare cu porumb, precum și suprafețe apreciabile cu plante furajere și legume. Din datele furnizate de Ministerul Agriculturii rezultă că, pînă in seara zilei de 8 iulie, au fost însămînțate 577.600 hectare cu diferite culturi succesive, din care 482.300 hectare cu porumb. Așa cum rezultă și din harta alăturată, in diferite județe s-a încheiat această lucrare. In unele județe însă, cu toate că cerealele pîioase au fost recoltate de pe mari suprafețe, însămînțarea culturilor succesive a întîrziat. Astfel, pînă la 8 iulie a fost strînsă recolta de pe 1.238.115 hectare, dar terenul a fost eliberat de paie in proporție de numai 63 la sută, ceea ce a determinat ca și semănatul culturilor succesive să se facă doar pe 50 la sută din suprafețele prevăzute. De aici se desprinde concluzia că, paralel cu recoltarea, este necesar să se acționeze in vederea eliberării terenului de paie, iar mecanizatorii să treacă neîntîrziat la semănat. Aceasta presupune ca, pe lîngă folosirea cu randament superior a preselor de balot și a mașinilor de căpîtat, să fie atras la stringerea și transportul paielor un număr cit mai mare de oameni.



Stadiul însămînțării culturilor duble in seara de 8 iulie. Cifrele Inscrise pe hartă reprezintă, in procente, suprafețele însămînțate in întreprinderile agricole de stat (cifra de sus) și in cooperativele agricole (cifra de jos). Județele notate cu o linie nu au plan de însămînțări la culturile duble

Plantele din ultimele zile asigură condiții optime pentru reușita culturilor duble și obținerea, pe această cale, a unei producții suplimentare de porumb, furaje și legume. Succesul acțiunii depinde acum de însămînțarea cit mai devreme a acestor culturi.

## IERI A FOST RECOLTAT GRÎUL DE PE 87 000 HECTARE

Viteza zilnică trebuie mult mărită prin folosirea fiecărei ore bune de lucru, pentru a încheia grabnic secerișul, transportul și depozitarea întregii recolte

In pagina a III-a, relatări din județe

## STIL DE MUNCĂ REVOLUȚIONAR, STIL DE MUNCĂ EFICIENT

# Întărirea continuă a legăturilor cu masele — obiectiv central al muncii de partid

Marile izbînzî obtinute in edificarea societății socialiste pe pămîntul României își au originea in faptul că Partidul Comunist Român, îndepărtîndu-și rolul de forță politică conducătoare a societății noastre, pune la baza întregii sale activități actiunea și perfecționarea legăturilor cu masele de oameni al muncii, cu întregul popor, principiul care a devenit, odată cu cel de-al IX-lea Congres al partidului, una din preocupările sale constante. In acest sens, la cel de-al II-lea Congres al consilierilor oamenilor muncii, tovarășul Nicolae Ceaușescu, secretarul general al partidului, arată: „Nu trebuie să uităm nici un moment că afirmarea rolului conducător al partidului nu se poate înfăptui decit in strînsă legătură cu masa muncitorească și perfecționarea legăturilor cu masele de oameni al muncii, cu întregul popor, ca numai participarea activă a întregului popor la conducerea societății noastre socialiste dă expresia supremă a rolului conducător al partidului in societate“.

Alexandrina GAIUȘE

prim-secretar al Comitetului Județean Bacău al P.C.R.

conducerii de partid și de stat și asupra sarcinilor concrete derivate din acestea potrivit specificului județului. In procesul elaborării căilor și mijloacelor pentru înfăptuirea obiectivelor stabilite sint consultate cercuri tot mai largi de oameni ai muncii, sint ascultate părerile lor și implicat atît in aplicarea măsurilor pe care el înșuși le-a propus. Pe aceste coordonate s-au desfășurat in toate unitățile economice dezbaterile pe marginea prevederilor de plan pe anul 1981. Drept urmare, oamenii muncii din județul Bacău au îndeplinit prevederile planului pe primul semestru al anului 1981, obținînd o producție-marfă suplimentară de peste 300 de milioane de lei. Au fost, de asemenea, date in folosință 1.475 apartamente, depășind cu 200 de apartamente prevederile planului pe primul semestru.

Deosebit de eficiente se dovedesc a fi analizele pe care biroul și secretariatul comitetului județean de partid le organizează la fața locului, in unitățile industriale, pe șantierele de construcții, in consiliile unice și unitățile din agricultură. Analizele propriu-zise sint precedate de prezența activiștilor in organizațiile de partid, in mijlocul colectivelor de oameni ai muncii, pe care li consultăm, cărora le cor-păreră asigură cauzelor ce au generat o serie de neajunsuri și căilor de înlăturare a acestora. Asemenea acțiuni au avut loc la Truseni, petrolului Moinești, la mina Căminești și la Combinatul petrochimic Borzești, care au determinat rezultate superioare față de anii precedenți. In prezent se obține o producție zilnică de petrol cu peste 100 tone mai mare decit la începutul anului, iar in sectorul extracției de cărbune s-a realizat integral planul pe primele 6 luni ale anului in curs. Colectivele din întreprinderile județului se ocupă cu mai multă răspundere de valorificarea superioară a metalelor, a lemnului, de creșterea ponderii materialelor recuperabile, de diminuarea importurilor, prin asimilarea de noi produse, piese de schimb și subansamble, reducerea substanțială a consumului de materii prime, materiale, energie și combustibili.

După cum se știe, pentru dezvoltarea caracterului democratic al activității in toate compartimentele vieții materiale și spirituale, in concordanță cu profundele mutații survenite in structura societății românești și cu cerințele actuale și de perspectivă, in țara noastră a fost creat un cadru organizatoric care



Foto: E. Dichisescu

## Legea apără avuția obștii, a cetățenilor, cetățenii să respecte și să apere legea

Pare de prisos, dar se va vedea mai jos că e necesar să amintim că trenurile constituie un bun al tuturor, că materialul rulant al căilor ferate reprezintă o parte din averea comună ce se cere ocrotită, întreținută, păstrată, folosită cu grijă pe care o datorăm oricărui bun din acest patrimoniu înfrangibil al societății noastre — avut obște. Mai mult chiar. In cazul vagoanelor de călători, calitatea de bun al tuturor are un înțeles chiar foarte direct și concret. Orice, practic, calitatea cu trenul, fie in interes de serviciu, fie in interes personal, fie de nevoie, fie din plăcere. Și oricare călător pretinde — pe bună dreptate — să călătorească in condiții civilizate.

Pe unde trec toate trenurile care vin sau pleacă din Gara de Nord. „Urscăm in trenul cursă de persoane 5302, venit din direcția Buzau. In primul vagon — 21—4737—9 — nu există locșor nepresărat cu fel de fel de resturi — hîrtii, lămină, de vreun metru și jumătate, fusesse tăiată, la fel unele canapele, iar ușile de la ventilația semnalului de alarmă dispăruseră.“

In timp ce parcuream acest tren, constatările neîndîin prea diferite de la un vagon la altul, echipa numită „de salubritate“ încheiasă contul urmelor lăstate de călători necivilizați: 2.208 lei. Suma poate părea uimitor de mare. (Și nici nu este o notă prea „încercantă“, in comparație cu altele). Dar această sumă reprezintă, in modul cel mai direct, degradarea unui bun obște, prejudicierea patrimoniului C.F.R. Bunul, adică vagonul, a fost dat, ca orice valoare din proprietatea socialistă, in grija cuiva, respectiv a conductorului de tren. Unde a fost și cînd s-au produs degradările? Cum a acționat el cînd le-a constatat? După cum se vede: adică — vagonul trece la reparat și nimeni nu plătește!

## Cu „trenul indiferenței“ huliganul călătorește după legea lui

anchetă socială

călători fără conștiință. Lipsiți de bun simț și educație elementară, însumă, numai in cursul anului 1980 și numai in conturile acestei regionale, pasube de 33 de milioane de lei. Altfel spus — contravaloarea unei garnituri de tren!

„Călătoria“ noastră, făcută prin-trenuri care stau, a continuat. Ne-am urcat in acceleratul 622 care venise

Rodica ȘERBAN

(Continuare in pag. a II-a)

## O sută de ani de apariția revistei „Contemporanul“

## Dezbaterea de idei în slujba înfloririi culturii și literaturii românești

Centenarul revistei „Contemporanul“ ne prilejuește rememorarea unuia din momentele cardinale ale istoriei culturii românești, cu ample răsunări asupra tuturor domeniilor vieții noastre spirituale, ce a deschis perspective fertile in creația și gîndirea noastră din cit mai reprezentativi oameni de știință și scriitori ai țării noastre. Ideile propuse de revistă, sintetizate in cunoștințele noastre, au avut un ecou fără precedent. Ele au creat o stare de spirit nouă in conștiința intelectualității noastre, fapt recunoscut de scriitorii așiași atunci in anii maturității lor creatoare — I. L. Caragiale, Alexandru Vlahuță — ca și de savanții ce s-au format și s-au afirmat pe tărîmul științei, literaturii și publicisticii românești in perioada respectivă și din care amintim de Nicolae Iorga, Tudor Arghezi, dr. Ion Cantacuzino, Emil Racoviță, Dimitrie Voinov, Gala Galaction, Dimitrie Anghel, Paul Bujor, dr. S. Irimescu, Constantin Mille, Constantin Graur.

de Valeriu RAPEANU

„Contemporanul“ constituie o expresie plină a procesului de afirmare a clasei muncitorești in viața noastră socială, a ideologiei sale in cultura noastră. Bineînțeles — așa cum pe bună dreptate s-a arătat — articolele și studiile publicate in paginile revistei vedeau un anume eclecticism și chiar unele inconsecvențe in exemplificarea fenomenelor vieții și societății. Dar „Contemporanul“ va rămîne in istoria culturii românești prin pasunea și competența cu care a contribuit la afirmarea gîndirii materialiste din țara

at numai in deceniul apariției sale, ci a trecut dincolo de hotarele secolului nostru, constituind una din direcțiile cele mai fertile ale culturii românești.

Adăruț in anul 1881 in orașul de vechi tradiție Iași, unde se înscrisese pînă atunci fapte de cultură decisive pentru istoria națională, „Contemporanul“ a reprezentat o adevărată sinteză — prin programul și orientarea lor, au contribuit la făurirea unei literaturi legate in mod organic de realitățile naționale, de structura morală a poporului nostru, de profilul vieții spirituale, susținînd și promovînd o artă de reală valoare, necesitatea înlăturării epigonismului, impoștului, mediocrității.

„Contemporanul“ constituie o expresie plină a procesului de afirmare a clasei muncitorești in viața noastră socială, a ideologiei sale in cultura noastră. Bineînțeles — așa cum pe bună dreptate s-a arătat — articolele și studiile publicate in paginile revistei vedeau un anume eclecticism și chiar unele inconsecvențe in exemplificarea fenomenelor vieții și societății. Dar „Contemporanul“ va rămîne in istoria culturii românești prin pasunea și competența cu care a contribuit la afirmarea gîndirii materialiste din țara

(Continuare in pag. a IV-a)







REZULTATE CARE DEMONSTREAZA CA

Perioada secerisului si insamintarii celei de-a doua culturi poate fi scurtata

AU INCHEIAT RECOLTAREA

Cinci consilii agroindustriale din județul Olt

Secerisul grului in județul Olt se afla in plina desfasurare. Pina aseara, 9 iulie, au fost recoltate peste 57.000 hectare cu grâu, ceea ce inseamna 75 la sută din suprafețe. In consiliile agroindustriale izbeleni, Visina, Stefan cel Mare, Rusanesti si Covabia s-a incheiat secerisul. Ne-am organizat astfel munca incat recoltarea grului sa nu dureze mai mult de 6-7 zile in fiecare unitate, ne spune tovarasul Ion Jianu, presedintele consiliului agroindustrial izbeleni. Si ne-a dat un exemplu. Mecanizatorii au lucrat in formatii complexe, ritmul secerisului si cel al transportului productiei in bazele de receptie fiind bine corelate. Specialistii si celelalte cadre care au avut

in primire cite o formatie de combine si alte mijloace mecanice au actionat hotarât pentru evitarea aglomerarilor in transport in anumite perioade ale zilei, astfel incat recolta nu a fost lasata peste noapte in cimp. Asa s-a procedat si se lucreaza si in alte unitati agricole din județul Olt. Desfasurarea lucrarilor in flux continuu a permis eliberarea operativ a terenului, insamintarea culturilor duble. Pina aseara au fost insamintate cu porumb, plante furajere si legume aproape 38.000 hectare, ceea ce inseamna 62 la sută din prevederi. (Emilian Rouda).

20 de unitati agricole din județul Mehedinți

Teri, 20 de unitati agricole au inceput recoltarea grului. Intre ele se afla cooperatiile agricole Salca, Hinova, Cerneti, Simian, Izvoarele, Bistrita, Pitulea si unele ferme ale Intreprinderii Agricole de stat Giur-lu Mare, Corcova si Burla Mare. A-

cum, in aceste unitati se actioneaza prin eforturi sustinute la eliberarea terenului si semantatul culturilor succesive, astfel incat lucrarea sa se incheie in cel mult 3 zile. (Virgilu Tătaru).

18 unitati agricole din județul Dolj

In județul Dolj, care a declansat primul si fara campania de recoltare a pânzei, prin buna folosire a capacității utilajelor din dotare și a timpului de lucru, secerisul grului se desfasoara in ritm sustinut. Oameni muncii din cooperatiile agricole de productie Amărăstii de Jos, Prapora, Amărăstii de Sus, Dobresti, Daneși și Locusteni, aparținând de consiliul agroindustrial Amărăstii, au terminat secerisul grului in 8 zile bune de lucru pe intreaga suprafață de aproape 3.000 hectare. Dealtfel, pina in seara zilei de 9

iulie, secerisul grului ajunsese in stadiu final si in unitățile agricole din consiliile unice Poiana Mare, Măcesu de Jos, Bechet și Dăbuleni care, in cursul zilei de azi, vor incepe aceasta importanta lucrare. Din datele centralizate la directia agricola județeană am reținut că, pina in seara zilei de 9 iulie, grul a fost strins de pe 66.146 hectare, din cele peste 100.000 hectare ocupate de aceasta cultura. Pina acum, un număr de 18 unitati agricole din județ au raportat terminarea recoltării grului. (Nicolae Petolescu).

5 cooperative agricole si numeroase ferme de stat din județul Timiș

Prin folosirea eficientă a mijloacelor mecanice și a timpului bun de lucru, in numeroase unitati agricole din județul Timiș secerisul grului se apropie de sfârșit. Teri au raportat incheierea recoltării grului cooperative agricole Lenaheim, Lovrin și

Tomnatic, care se adauga astfel celor din Dragășina și Comloșu Mic, precum și unor ferme de stat care au incheiat secerisul in zilele precedente. Pina ieri secerisul grului a fost recoltat de pe o suprafață de 78.000 hectare. (Cezar Ioana).

PINA ASEARA

grul a fost recoltat in județul Olt de pe 75 la sută din suprafețe, in județul Dolj — 62 la sută, județul Timiș — 59 la sută, județul Mehedinți — 55 la sută, județul Arad — 54 la sută, județul Teleorman — 52 la sută, județul Caraș-Severin — 48 la sută, județul Giurgiu — 42 la sută, județul Brăila — 39 la sută.

Cum explicati aceste decalaje ?

Obținerea unor recolte mari la culturile succesive impune, in primul rind, ca acestea să fie insamintate imediat după recoltarea orzului și grului. Or, in unele județe s-a creat un mare decalaj între suprafețele de pe care a fost strinsa recolta, cele eliberate de

paie și cele insamintate cu a doua cultura. Din tabelul de mai jos rezultă cum se prezintă situația lucrărilor la 8 iulie in cooperativele agricole din județele situate in prima zonă — cea din sudul și sud-vestul țării.

Table with 4 columns: Județul, Suprafața recoltată (hectare), Teren eliberat de paie (hectare), Semănat culturi succesive (hectare). Rows include Dolj, Olt, Teleorman, Giurgiu, Ialomița, Călărași, Constanța, Tulcea, Brăila, Buzău, Timiș, Arad, Municipiul București.

Deci, in cele 12 județe si in Sectorul agricol Ilfov al municipiului București, din suprafața recoltată de 333.328 hectare, peste 100.000 hectare sunt ocupate cu paie, adică 30 la sută. Aici se afla una din cauzele rămănerii in urmă la semantatul culturilor duble. In acești timpuri, sunt importante suprafețele eliberate — respectiv, 66.000 hectare — dar nensamintate încă. Trecearea timpului, precum și temperaturile ridicate din această perioadă

duc la pierderea rapidă a umezurii din sol. Or, pentru a se asigura rășirirea rapidă și dezvoltarea normală a plantelor din cultura a doua se cere ca însămintarea lor să se facă in cel mult 1-2 zile de la recoltare. Iată de ce, in toate unitățile agricole din aceste județe trebuie să se acționeze energetic, cu toate forțele in vederea eliberării terenurilor de paie, pregătirii și însămintării lor imediate cu culturi succesive.

EXPERIENȚA ÎNAINȚATĂ la tribuna „Scintei”

Întregul spor al producției nete — realizat prin creșterea productivității muncii

Colectivul Intreprinderii miniere Barza este întins angajat in lupta pentru sporirea producției de minerale atât de necesare dezvoltării economice țării, studiindu-se și in acest an ca, dealtfel, și in ani precedenți, între fruntașii in întrecerea socialistă. Este un colectiv cu tradiție muncitorească, bine încheșat, preocupat să-și însușească tot ce este modern in domeniul activității miniere, cu atât mai mult cu cât condițiile de extracție sînt deosebit de dificile. Și, desprindem citeva elemente definitorii ale experienței acestor oameni barieni.

Ne-am convins din practica anilor trecuți că este bine ca anul an de plan să fie pregătit judicios sub toate aspectele, cu mai multă vreme înainte — ne spune ing. Nicolae Lungu, directorul întreprinderii. De aceea, pregătirea de activitate a fost dezbătută și aprobată, succesiv, de comitetul de partid, consiliul oamenilor muncii și adunarea generală a oamenilor muncii încă din toamna anului trecut. Controlul am stabilit atunci? In primul rind, localurile de muncă din subteran unde putem aplica tehnologii de mare productivitate pentru creșterea productivității și ridicarea calității minerurilor extrase. Cum am îndeplinit ceea ce ne-am propus? Va răsuna să ne însoțită la fata locului, in subteran.

Construcția a colonnelor de susținere și perforatoarelor. Pentru extinderea acestor metode de mare productivitate in cadrul întreprinderii s-au organizat schimburi de experiență cu șefi de echipă, matriști și șefi de sectoare. Dealtfel, pina acum, 40 la sută din minereu este extras prin metode de mare productivitate. Creșterea productivității muncii constituie un obiectiv crucial și s-au consacrat acțiuni hotărâte pentru extinderea mecanizării la cît mai multe locuri de muncă. Acum tot transportul din subteran este mecanizat și se realizează cu locomotive proiectate

La Intreprinderea minieră Barza

și executate in atelierele proprii. La lucrările de înaintare s-a prevăzută ca in acest an să se asigure ca cel puțin 80 la sută din volumul excavărilor să se încerce mecanic, cu mașini speciale. Un asemenea utilizaj de încărcat, o adevărată bijuterie tehnică — care poate lucra pe spații înguste de pînă la un metru lățime, a fost deja construit cu sprijinul Institutului de cercetări și proiectări miniere din Deva.

Excavările din subteran in mina noastră este transportat — ne explica ing. Lungu. De aceea, prin autoindus, am conceput și construit benzi din cauciuc de dimensiuni reduse, pe tronane de 4 metri lungime și 0,5 metri lățime, care ne-au permis reducerea numărului de rotașoane și diminuarea consumului de lemn cu circa 20 la sută. Un asemenea sistem de transport îl vedeti aici, la sectorul Valea Morii. Dar avem montate astfel de benzi și la sectorul Musariu, urmind să extindem substanțial folosirea lor încă in acest an. Aici mai notăm că pentru reducerea consumului de lemn de mină s-a luat măsura gospodărească cu pentru susținerea roștoacelor și se utilizează pînă la ultimul rezultat din

Punctul nevralgic al exploataării in subteran in mina noastră este transportul — ne explica ing. Lungu. De aceea, prin autoindus, am conceput și construit benzi din cauciuc de dimensiuni reduse, pe tronane de 4 metri lungime și 0,5 metri lățime, care ne-au permis reducerea numărului de rotașoane și diminuarea consumului de lemn cu circa 20 la sută. Un asemenea sistem de transport îl vedeti aici, la sectorul Valea Morii. Dar avem montate astfel de benzi și la sectorul Musariu, urmind să extindem substanțial folosirea lor încă in acest an. Aici mai notăm că pentru reducerea consumului de lemn de mină s-a luat măsura gospodărească cu pentru susținerea roștoacelor și se utilizează pînă la ultimul rezultat din

Cum se reflectă munca minierilor din atelierele producției? In primul semestru din acest an planul la producția fizică a fost realizat și depășit la toate sortimentele, obținindu-se o producție-marfă suferită în cantitate de aproape 400.000 lei. S-a obținut in cinci luni o producție netă suplimentară de 1.436.000 lei, iar la cheltuielile materiale s-au realizat economii de 1,5 milioane lei. Intregul spor al producției nete s-a obținut pe seama creșterii productivității muncii. Minerii de la Barza sînt hotărâți să-și sporească și mai mult contribuția la dezvoltarea bazei de materii prime și la realizarea obiectivului prioritar al actualului cincinal.

Corneliu CARLAN Sabin CERBU

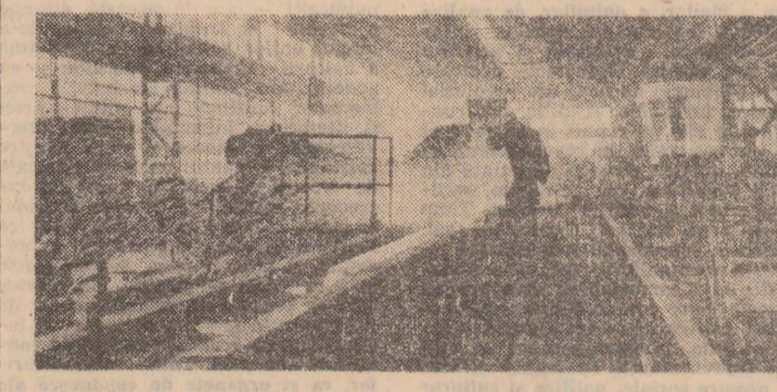

Laminorul de semifabricat nr. 2 de la Combinatul siderurgic din Hunedoara produce in prezent 8 tipodimensiuni de laminate, destinate industriei constructoare de mașini, realizării unor utilaje petroliere, precum și pentru fabricarea țevilor. La acest laminor este realizat ritmic planul de productie. In acest an vor fi asimilate încă două noi tipodimensiuni de laminate și vor mai fi montate cea de-a 7-a ca și de 950 mm, precum și o instalație de flamat. (Sabin Cerbu).

CĂLĂRAȘI

Zilnic, 17 la sută din suprafețe secerate, pentru a incheia lucrările in această săptămână

Lanurile de grâu s-au coapt, dar ploile au cauzat intruziunea cu ceva zile inaintea de recoltare. Din cele 73.500 hectare cultivate cu grâu in județul Călărași s-au recoltat 29.000 hectare, adică 44 la sută din suprafețele in I.A.S. și 20 la sută in C.A.P. De miercuri după-amiază vremea este bună, așa că s-a trecut cu toate forțele la lucru. Există condiții să fie obținute randamente superioare la seceris. In zilele cînd nu s-a putut recolta din cauza ploilor s-au făcut toate remediile și verificările necesare la combine și la mijloacele de transport. Pentru depășirea vitezelor zilnice planificate va fi prelungit programul de lucru de la 14 la 16 ore. Ritmul de recoltare va fi astfel ca la 17 la sută Dovada ca acest lucru este posibil o constituie rezultatul activității agroindustriale. Cărua, Odia, Chironeș și Chislet, care au strins recolta de pe 40 la sută din suprafețe. Aici au fost respectate cu strictă măsură stabilite — s-a lucrat in formatii mari, in flux continuu: recoltat, eliberat, transport, arat, insamintat. La livrarea produselor in bazele de receptie nu s-a stat mai mult de 15 minute. Cind aglomerarea era prea mare la gurile de preluare, recolta a fost descărcată pe platforme speciale amajate. Tot astfel trebuia să se lucreze și in consiliile agroindustriale Sărulești, Roseți, Fundeni și Ulmeni, unde lucrările de recoltare puteau fi mult mai avansate. Trebuie acționat ferm, astfel incat pina la sfîrșitul acestei săptămîni să se strîngă intreaga recolta de grâu.

Rodica SIMIONESCU corespondentul „Scintei”

DIN FIECARE ORĂ, OAMENII FAC O ZI PLINĂ DE LUCRU

Intr-un județ cum este Ialomița cu intinse lanuri de grâu — in total 73.900 hectare — din care la ora actuală mai sînt de secerat aproape 5.000 hectare, intinse, cum este și frusc, o „agitatie calmă”, un efort stăruitor de a găsi soluția, calca cea mai convenabilă cu recolta sa ajunsa cît mai repede in barmă. Și ne oprim pentru incheiat la un episod. Miercuri, după ce in timpul nopții a ploiaș in tot județul, pretindîndu-se putea vedea la capul lanurilor oameni ce nu și-au găsit odihna. Cîntindu-se la ceas, sfîrșeau din cînd in cînd citiva spice in palme și începeau in dinți, fața bobului de grâu: „Nu mai așteptăm. Peste o oră intîm la seceris”. Asta se intimpla la ora 13 in lanurile C.A.P. Tăndărei. Și, intr-adevăr, la ora 14 cele două formații cu 15 combine reluau recoltarea arduț. „De cînd am început la grâu — ne spune tovarasul Dumitru Letca, presedintele cooperativei — nu am avut încă o zi plină de lucru. Ne-am stăruit, cum se spune, printre stropii de ploaie. Mecanizatorii sînt însă tot timpul la datorie, și o oră bună de lucru de-am avut, am folosit-o din plin”. De la tovarășul Vasile Barbu, presedintele consiliului agroindustrial Tăndărei, soșit intr-un timp, aflăm că după-amiază și in celelalte unitati din consiliu — cooperativele agricole Boca, Ogradă, Gheorghie Lazăr și I.A.S. Ogradă — secerisul grului a fost reluat cu toate forțele.

In Bărăganul ialomitean este încă mult de lucru. Pina miercuri seara grul a fost cules doar de pe 27.000 hectare. Dar cu asemenea oameni, cu spirit de inițiativă, aflați permanent la datorie, există garanția că mîineva recolta de grâu va fi strinsă și pusă la adapost in cel mai scurt timp.

Dacă la seceris pina acum ritmul a fost influențat de condițiile atmosferice, in schimb celelalte lucrări — eliberarea terenului de paie, pregătirea solului și insamintarea culturilor duble — s-au desfasurat fără continere. Din acest punct de vedere, se poate spune că situația din consiliul Tăndărei constituie un exemplu concludent, mai precis, o demonstrație practică a primăriei și voinței de a arata că și la insamintarea culturilor duble se pot obține rezultate bune atunci cînd munca este bine organizată. Pina miercuri seara, unitățile agricole din acest consiliu au insamintat cu porumb terenuri de pe 10 hectare și cu porumb in amestec cu

floarea-soarelui pentru siloz peste 2.200 hectare, din cele 3.200 hectare planificate cu culturi duble. Cum a fost posibil acest rezultat? „Prin bună organizare a executării lucrărilor in flux continuu — ne raspund tovarășul Dumitru Chirochova, directorul S.M.A. Tăndărei, in toate unitățile agricole din consiliu am efectuat cu evităm decalajele între lucrări”. Ar fi de adăugat aici și faptul că dacă in acest consiliu eliberarea terenului de paie fine pasul cu secerisul se datorează și unor inițiative

IN BĂRĂGANUL IALOMITEAN

demne de urmat. In toate unitățile agricole la transportul paetilor sînt folosite atelele, atit ale cooperativei, cit și ale membrilor cooperativei. Apoi, ne spune tovarășul Constantin Natu, primarul orașului Tăndărei, zilnic 150 de oameni din personalul T.E.S.A. al instituțiilor și unităților economice din oraș, la care se adaugă 15 mijloace de transport, sprijină cooperativa agricolă și asociația de creștere a berbecuților la strînsul și transportul baloților de paie din cîmp. Așa se explică de ce in acest consiliu de la intrarea combinelor in lan și pina la insamintarea culturilor duble nu trec mai mult de două zile.

L.A.S. Ogradă are de insamintat culturi duble pe aproape 2.000 hectare, din care a realizat peste 1.500 hectare. Din discuția cu tovarășul Melentiu Tuduce, directorul întreprinderii, pe care l-am răsit in cîmp, la ferma Mărculești, am reținut o deosebită preocupare pentru a realiza și chiar depăși planul de insamintare a culturilor duble. De ce? — I-am întrebat.

— Pentru unitatea noastră culturile duble au o importanță vitală — ne-a raspuns interlocutorul. Nu avem pașuni și nici finete și tocmai de aceea pentru a echilibra balanța furajelor am luat in calcul producția de la culturile duble, de la care trebuie să obținem peste 32.000 tone de siloz, pentru a asigura hrana necesară celor aproape 3.000 de turture și citeva mii de ovine. Iată de ce nu facem deosebire între secerisul grului și insamintarea culturilor duble. Pentru noi, ambele lucrări sînt la

fel de importante și le tratăm ca atare.

Dealtfel, pe ansamblul consiliului Tăndărei, din producția culturilor duble rezultă peste 100.000 tone de siloz, cantitate absolut necesară pentru a se echilibra balanța furajelor in fiecare unitate agricolă. Și felul in care se desfasoară lucrările garantează că acest obiectiv va fi realizat.

Experiența din acest consiliu merita subliniată cu atit mai mult cu cît din cauze obiective, dar și subiective, realizările de pina acum pe ansamblul județului la insamintarea culturilor duble nu pot fi considerate multumitoare. Intr-un număr de consilii se constată serioase rămăneri in urmă, determinate deosebit de inechitatea cu care se acționează la eliberarea terenului de paie. Organele județene de partid și agricole trebuie să întreprindă măsuri hotărâte pentru recuperarea rămănerii in urmă, care să garanteze realizarea producției de porumb boabe, dar și de furaje din cea de-a doua cultură, curințe de esențială pentru a se asigura animalelor hrană îndestulătoare pe timpul iernii.

Cristina POPESCU Aurel PAPADIUC

IN INDUSTRIA PIELĂRIEI: „PETICE” CARE POT ADUCE MILIOANE ÎN BALANȚA MATERILOR PRIME

Adîncirea gradului de prelucrare a materiilor prime și materialelor valorificarea superioară a acestora constituie, așa cum sublinia tovarășul Nicolae Ceaușescu la Congresul consiliilor oamenilor muncii, curințe de maximă importanță pentru creșterea la dezvoltarea economică intensiva. Iar asemenea curințe vizează direct și industria pielăriei.

România, după cum se știe, se numără azi printre țările lumii cu o modernă și dezvoltată industrie a pielăriei și încălțămintei. Avem și tradiție, dar, mai ales, avem o bună bază materială și oameni capabili să valorifice superior materialele din piele. Putini sînt însă cei care știu că țara noastră dispune de resurse limitate in acest domeniu, recurgîndu-se anual la importuri. Este limpede că in condițiile creșterii continue a preturilor pe plan mondial — peste 1.300 dolari tonă de piel crudă — procurarea acestor materii prime presupune mari eforturi valutare pentru țara noastră. Iată de ce valorificarea superioară a materiilor prime din piele este o sarcină de permanentă actualitate economică. Să urmărim evoluția a doi indicatori expresivi utilizați in acest domeniu. Astfel, indicele mediu de prelucrare a pielii valorifice, ca crescut de la 73,2 la sută in 1975, la 79,3 la sută in 1980, urmind să ajungă la 92 la sută in 1985. La rîndul său, consumul de piel naturale pentru încălțămintă la 1.000 lei producție industrială a scăzut de la 1.545 mp in 1975 la 1.327 mp in 1980, urmind să ajungă la 1.037 mp in 1985.

Un loc central in strategia acestor realizări îl ocupă, totodată, măsurile organizatorice aplicate într-o serie de unități ale Centralei industriale de pielărie, cauciuc și încălțămintă. Astfel, activitatea de recuperare și valorificare a materialelor refoșabile din piele in cadrul centralei amintite este urmată pe întreg parcursul circulete-proiectare-produție de un compartiment de specialiști, care are sarcini exclusiv in acest domeniu.

La fabricile de talpă artificială o serie de țesături din pieleașină care pot fi utilizate ca atare. De asemenea, in mod cu totul necunoscut, unitățile cooperative utilizază pentru reparării de încălțămintă materialele noi din piele primite de la fabricile de talpă.

Tot la cele trei unitati au fost realizate prin autoindus, in colaborare cu specialiștii din cercetare și învățămîntul superior, mașini de măcinare a resturilor de piele care nu pot fi valorificate ca atare. Din acest material, nu din piele primite de la fabricile de talpă, se realizează cartoane și plăci fonobourbante de foarte bună calitate. Este necesară construirea și montarea, pe lângă mașinile și instalațiile pentru prelucrarea integrală a resturilor de piele rezultate in sectorul de pielărie.

Soluții eficiente pentru reciclarea materialelor, dar pași încă timizi pentru aplicarea lor

Multitudinea soluțiilor valoroase promovate de acest compartiment tehnic in domeniul recuperării și reutilizării materialelor din piele demonstrează eficienta deosebită a organizațiilor și funcționării sale. Este o experiență bună, care are merita să fie studiată și aplicată și in alte întreprinderi și centrale industriale.

Rezervele interne de valorificare a materialelor refoșabile din piele sînt deosebit de mari. Dealtfel, in actualul cincinal urmează să se sporească substanțial cantitățile recuperate de materiale din piele, ajungînd la 33.900 tone in 1983, iar valoarea produselor realizate din asemenea materiale să crească pînă la cel puțin 322 milioane lei. Sint sarcini pe deplin realizabile dacă avem in vedere că in prezent se realizează intr-o serie de întreprinderi, mai refer, de pildă, la faptul că in unele unitati — cum sînt Intreprinderea de încălțămintă „Solidaritate” — Ogradă, Intreprinderea de încălțămintă „Dumbovița” — București, Intreprinderea de încălțămintă din Brașov — acțiuni de reciclare a materialelor din piele nu sînt acordate încă importanță cuvenită. Astfel, se mai trimite pentru „topit”

bașorii și a resturilor rezultate din prelucrarea pielilor (rozari, stătuțuri). Calculul arată că din lipsa acestor tehnologii, anul nu se pot valorifica peste 3.700 tone materiale recuperabile din piele.

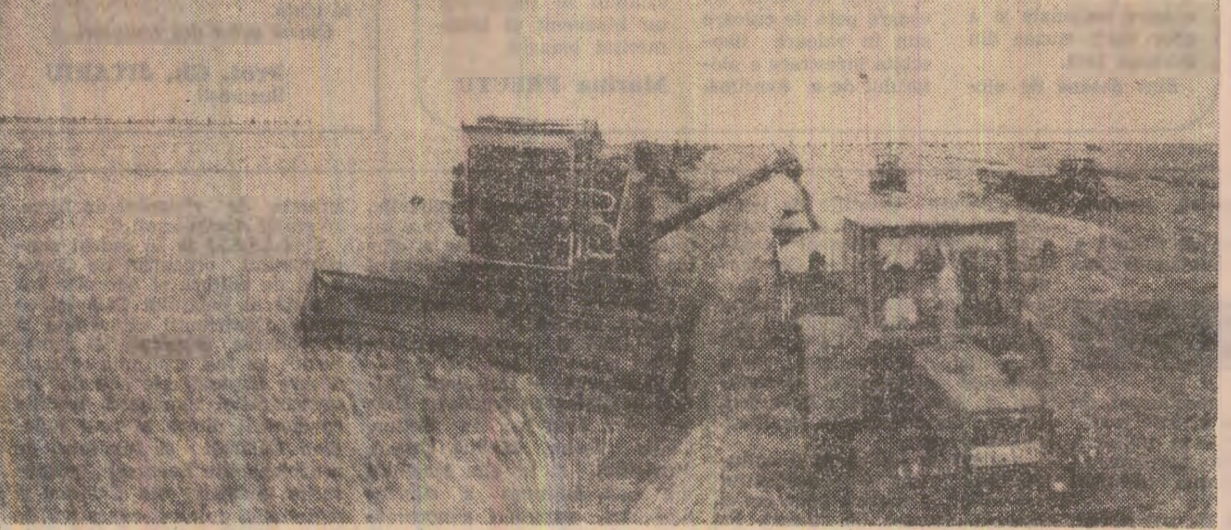

Imediat ce lanurile s-au zvîntat după ploaie, la C.A.P. Tăndărei, județul Ialomița, secerisul grului a fost reluat cu toate forțele. Foto, Cristina Popescu

Ing. Ion Gh. BADEA din Ministerul Aprovizionării Tehnico-Materiale și Controlului Gospodării Fondurilor Fixe











România în lume

Contacte internaționale • Convorbiri • Prezențe

Tovarășul Jumjaaghiin Tedenbal a primit delegația de partid și guvernamentală română

ULIAN BATOR 9 (Agerpres). — Jumjaaghiin Tedenbal, secretar general al C.C. al P.R.M., președintele Prezidiului Marele Hural Popular al R.P. Mongole, a primit delegația de partid și guvernamentală română, condusă de tovarășul Petre Lupu, membru al Comitetului Politic Executiv al C.C. al P.C.R., președintele Colegiului Central de Partid, care participă la festivitățile de la Ulan Bator prilejuate de a 60-a aniversare a revoluției populare...

Convorbiri economice româno-bulgare

SOFIA 9 (Agerpres). — În ziua de 8 iulie, tovarășul Emilian Dobrescu, viceprim-ministru al guvernului, președintele părții române la o conferință mixtă guvernamentală româno-bulgară de colaborare economică și tehnico-științifică, a avut o întâlnire de lucru la Russe cu tovarășul Andrei Lukinov, vicepreședintele al Comitetului de Miniștri, președintele părții bulgare în comisie.

Lucrările Comisiei mixte interguvernamentale de cooperare economică și tehnică româno-angoleză

LUANDA 9 (Agerpres). — La Luanda s-au deschis lucrările celei de-a treia sesiuni a Comisiei mixte interguvernamentale de cooperare economică și tehnică româno-angoleză. Lucrările sînt conduse de tovarășul Ștefan Andrei, ministrul Afacerilor Externe, președintele părții române în comisie, și Jorge Paulo, ministrul Afacerilor Externe, președintele părții angoleze în comisie.

Intrevedere prietenească

LUANDA 9 (Agerpres). — Tovarășul Ștefan Andrei, ministrul Afacerilor Externe al României, a fost la Luanda, a avut o întrevedere cu președintele Organizației Poporului din Africa de Sud-Vest (S.W.A.P.O.), Sam Nujoma.

„Spania nu va accepta arme nucleare pe teritoriul său”

declară ministrul spaniol de externe

WASHINGTON 9 (Agerpres). — Secretarul de stat al S.U.A., Alexander Haig, și ministrul spaniol al Afacerilor Externe, Jose Pedro Perez Llorca, care se află într-o vizită oficială de patru zile la Washington, au avut o rundă de convorbiri consacrate unei „noi abordări” a tratatului dintre cele două țări privind bazele americane în Spania, fără a ajunge la un acord complet...

PENTRU DENUCLEARIZAREA OCEANULUI INDIAN



Ideea transformării Oceanului Indian într-o zonă denuclearizată distigă tot mai mult teren în rândul popoarelor care trăiesc în această regiune. Problema a făcut, de altfel, obiectul unei recente sesiuni a Comitetului special pentru Oceanul Indian, înscris în Adunarea Generală a O.N.U. cu pregătirea unei conferințe internaționale care să stabilească măsuri concrete pe această linie.

Politica dobinzilor excesive aduce fenomenele de criză în țările capitaliste dezvoltate

Un raport al O.E.C.D.

PARIS 9 (Agerpres). — Raportul semestral dat publicității la Paris de Organizația pentru Cooperare Economică și Dezvoltare (O.E.C.D.) apreciază că situația economică a țărilor industrializate occidentale va rămâne dificilă pe tot parcursul anului 1981, relansarea — pronunțată în decembrie 1980 pentru primul semestru al anului curent — urmînd să intrizeze cu peste șase luni față de prevederile inițiale. Pentru majoritatea celor 24 de țări membre ale organizației, raportul prevede o perioadă de tranziție prelungită între actuala etapă de recesiune și cea mult așteptată de relansare economică.

AGENTIILE DE PRESĂ — pe scurt

REPUBLICA VANUATU — VIITOARE MEMBRĂ A O.N.U. Consiliul de Securitate al O.N.U. a decis în unanimitate să recomande Adunării Generale a Organizației Națiunilor Unite admiterea Republicii Vanuatu (fostul condominiu franco-britanic al Noilor Hebride) ca al 155-lea stat membru al organizației.

MINISTRUL DE EXTERNE AL R.F.G. ÎN BULGARIA. Todor Jivkov, președintele Consiliului de Stat al R.P. Bulgaria, l-a primit pe Hans-Dietrich Genscher, ministrul de externe al R.F. Germaniei, aflat într-o vizită oficială în Bulgaria.

VOT DE ÎNCREDERE. Noul guvern italian, condus de premierul republican Giovanni Spadolini, a primit, ieri, votul de încredere în Senat, în urma prezentării programului său (fostul condonmiu franco-britanic al Noilor Hebride) ca al 155-lea stat membru al organizației.

PRIMIRE LA ATENA. Președintele Republicii Elene, Constantinos Karamanlis, l-a primit, la Atena, pe ministrul de externe al Austriei, Willibald Pahr, aflat într-o vizită oficială în Grecia.

VENEZUELA Spre consolidarea unității forțelor de stînga

CARACAS 9 (Agerpres). — Alianța „Coordonatoare de Stînga” — formată din zece organizații politice venezuelene — a anunțat că a fost realizat un acord între formațiunile politice care o compun, prin care acestea au convenit să prezinte, în alegerile prezidențiale din 1983, un candidat unic la funcția supremă în stat.

Într-o declarație făcută cu acest prilej, Jesus Angel Paz Galarraga, secretar general al Mișcării Electorale a Poporului, a menționat că prin acordul realizat „a fost făcut un prim pas important pe calea realizării și consolidării unității ample de acțiune a forțelor de stînga venezuelene”.

În pregătirea alegerilor generale din Mexic

CIUDAD DE MEXICO 9 (Agerpres). — Partidul Comunist Mexican a adresat un apel tuturor forțelor de stînga din țară de a realiza unitatea de acțiune în cadrul pregătirii pentru alegerile generale programate să aibă loc în 1982.

Apel al P.C. Mexican

Reuniune a Comisiei permanente a C.A.E.R. de colaborare în domeniul standardizării

BERLIN 9 (Agerpres). — La Berlin a avut loc sesiunea a 49-a a Comisiei permanente a C.A.E.R. de colaborare în domeniul standardizării.

Referindu-se la așteptările deosebite care sînt în jurul acestui eveniment, ministrul de externe al Austriei, Willibald Pahr, a declarat că este foarte important să se realizeze unitatea de acțiune a tuturor forțelor democratice din țară.

Referindu-se la așteptările deosebite care sînt în jurul acestui eveniment, ministrul de externe al Austriei, Willibald Pahr, a declarat că este foarte important să se realizeze unitatea de acțiune a tuturor forțelor democratice din țară.

Referindu-se la așteptările deosebite care sînt în jurul acestui eveniment, ministrul de externe al Austriei, Willibald Pahr, a declarat că este foarte important să se realizeze unitatea de acțiune a tuturor forțelor democratice din țară.

Referindu-se la așteptările deosebite care sînt în jurul acestui eveniment, ministrul de externe al Austriei, Willibald Pahr, a declarat că este foarte important să se realizeze unitatea de acțiune a tuturor forțelor democratice din țară.

Referindu-se la așteptările deosebite care sînt în jurul acestui eveniment, ministrul de externe al Austriei, Willibald Pahr, a declarat că este foarte important să se realizeze unitatea de acțiune a tuturor forțelor democratice din țară.

Sovietică vor fi efectuate, în perioada 11-21 iulie, lansări de rachete purtătoare în Oceanul Pacific în zone avînd următorii parametri: 44 grade 55 minute longitudine nordică, 168 grade 12 minute latitudine estică și diametrul de 50 mile marine; 18 grade 30 minute longitudine nordică, 171 grade 10 minute latitudine estică și diametrul de 110 mile marine.

INTR-O SCRISOARE adresată fostilor săi consilieri, Jimmy Carter, care a deținut funcția de președinte al S.U.A., pînă în toamna anului 1976, a criticat pentru prima oară unele aspecte ale politicii noi Administrații republicane — informează agenția Associated Press. El a apreciat, între altele, că, pentru asigurarea securității, Guvernul U.R.S.S. roagă guvernurile celorlalte state care utilizează căile maritime și aeriene din Oceanul Pacific să dea dispoziții organelor competente ca navele maritime și aeriene să nu pătîrînd în aceste zone și în spațiul aerian al acestora în perioada respectivă, între orele 6,00 și 19,00, ora locală.

NICARAGUA ȘI MEXICUL AU SEMNAT UN ACORD de cooperare în domeniul producției agricole și piscicole, în baza căruii partenerii mexicani va furniza grîne, îngrășăminte chimice și asistență tehnică de specialitate.

DUPĂ CUM TRANSMITE AGENȚIA T.A.S.S., din Uniunea

partidele comuniste și muncitorilor, pentru dezvoltarea și întărirea unității acestora. În urma promovării în viața internațională a idealurilor, cooperării și respectului între popoare.

Economia mongolă în primul semestru din 1981

ULIAN BATOR 9 (Agerpres). — La Ulan Bator a fost dat publicității Comitetului Direcției Centrale de Statistică privind îndeplinirea planului pe primul semestru al anului în curs. Se menționează că producția industrială a crescut cu 8,3 la sută în comparație cu aceeași perioadă a anului trecut.

Reprezentanții ai 33 de organizații sindicale din țările Pieței comune au organizat, în ziua deschiderii reuniunii la nivel înalt a C.E.E., în capitala Luxemburgului, o mare demonstrație sub lozincă „Stop șomajului”.

La baza unirii preconizate și a creării unei largi coaliții a forțelor de stînga — relevă declarația — trebuie să se afle realizarea unui acord programatic unitar, care ar permite coaliții de stînga să realizeze un proiect de acțiune în cadrul pregătirii pentru alegerile generale programate să aibă loc în 1982.

Problema emigrării specialiștilor sau „exodului creierelor” a devenit în prezent unul dintre cele mai complexe aspecte ale relațiilor dintre țările capitaliste dezvoltate din punct de vedere industrial și țările în curs de dezvoltare.

Referindu-se la această categorie, adică aproximativ 12 la sută din medicii practicieni, lucrează în țările occidentale. După India se situează Filipinele; la începutul deceniului al optulea circa 900 de medici filipinezi s-au stabilit în străinătate, majoritatea lor în țările capitaliste dezvoltate.

Referindu-se la această categorie, adică aproximativ 12 la sută din medicii practicieni, lucrează în țările occidentale. După India se situează Filipinele; la începutul deceniului al optulea circa 900 de medici filipinezi s-au stabilit în străinătate, majoritatea lor în țările capitaliste dezvoltate.

Referindu-se la această categorie, adică aproximativ 12 la sută din medicii practicieni, lucrează în țările occidentale. După India se situează Filipinele; la începutul deceniului al optulea circa 900 de medici filipinezi s-au stabilit în străinătate, majoritatea lor în țările capitaliste dezvoltate.

Referindu-se la această categorie, adică aproximativ 12 la sută din medicii practicieni, lucrează în țările occidentale. După India se situează Filipinele; la începutul deceniului al optulea circa 900 de medici filipinezi s-au stabilit în străinătate, majoritatea lor în țările capitaliste dezvoltate.

Referindu-se la această categorie, adică aproximativ 12 la sută din medicii practicieni, lucrează în țările occidentale. După India se situează Filipinele; la începutul deceniului al optulea circa 900 de medici filipinezi s-au stabilit în străinătate, majoritatea lor în țările capitaliste dezvoltate.

Progrese parțiale, a căror amplificare necesită noi și susținute eforturi

La reuniunea general-europeană

După îndelungi și anevoioase tratative care durează de aproape șapte luni — momentul procesului de redactare a documentului final se prezintă pozitiv, de circa patru luni, lucrările reuniunii general-europene din capitala Spaniei au înregistrat, în aceste din urmă săptămîni, momente noi, relevate cu interes de către diplomații și de presa de aici. Sustinută dezbateri din plin, reuniunile avînd drept scop definirea mai clară a stadiului lucrărilor și sublinierea, o dată mai mult, a interesului celor în cauză față de prilejul reprezentanților marii majorități a statelor participante, între care și România, să-și exprime încă o dată nemulțumirea și preocuparea determinată de faptul că negocierile forumului general-european se prelungească de alt timp fără să înregistreze progrese substanțiale. Este adevărat că pornindu-se de la proiectul de document final prezentat de țările neutre și nealiniate, s-a reușit să se cadă de acord, în mod preliminar, asupra unor părți ale textelor propuse spre dezbateri. Cu toate acestea, progresele reale, așa cum au fost de altfel și reamintesc reprezentanții ai un pușine state mici și mijocii, în problemele-cheie ale reuniunii nu s-au înregistrat rezultatele așteptate, soluțiile avansate pînă în prezent în legătură cu aceste probleme nefiind cont de interesele tuturor participanților. Sentimentul de îngrijorare și preocupare față de prelungirea peste măsură a lucrărilor reuniunii pune și mai mult în lumină deosebita actualitate a Apelului pe care Marele Adunare Națională a Republicii Socialiste România l-a adresat parlamentelor țărilor semnatare ale Actului final de la Helsinki — primul apel de deosebit interes — a chemării de intensificare a negocierilor forumului de la Madrid, în vederea încheierii sale cu rezultate pozitive, de substanță, care să dea un nou și puternic impuls înfăptuirii securității și dezvoltării cooperării pe continentul nostru.

Progrese parțiale, a căror amplificare necesită noi și susținute eforturi

te fiind interesate ca aceasta să constituie un cadru adecvat pentru negocieri eficiente care să ducă la obținerea în cel mai scurt timp, în acest important domeniu și în același timp, să asigure continuitatea procesului ce se va iniția odată cu convocarea conferinței, permitînd trecerea de la negocierile preliminare de măsură de creștere a încrederii la măsurile de dezagajare militară și de dezarmare. Numai în acest fel se poate menține la nivel ridicat nivelul securității și al cooperării europene. Dezbaterile din plin, reuniunile, ca și cele care au avut loc în ultimul timp în grupul de redactare care se ocupă de această problemă au pus în evidență, pe lingă aduziunea cvasiunanimită a statelor participante la ideea continuării procesului început prin Conferința pentru securitatea și cooperarea în Europa de la Helsinki, și unele rezerve față de diferite forme ale colaborării viitoare, începute după reunirea de la Belgard și care se impune a fi continuate. După cum se apreciază aici, realizarea cât mai curînd posibil a unui acord în legătură cu partea din documentul final privind urmările C.S.C.E. ar fi de natură să stimuleze obținerea de progrese și în alte domenii, ar apropia momentul încheierii cu succes a reuniunii de la Madrid. Firește, nu pot fi trecute cu vederea nici alte chestiuni care își așteaptă încă rezolvarea, cum sînt cele referitoare la importanța principiului pe care o are realizarea așezamentului față de reluarea și întărirea cursului spre destindere și largă colaborare inter-

CORESPONDENȚA DIN MADRID

O altă problemă importantă nereluzată încă este cea legată de asigurarea continuității procesului de edificare a securității și cooperării pe continent și, în acest context, de stabilirea dialogului cu locuitorii viitoareii reuniuni generale europene. Dezbaterile din plin, reuniunile, ca și cele care au avut loc în ultimul timp în grupul de redactare care se ocupă de această problemă au pus în evidență, pe lingă aduziunea cvasiunanimită a statelor participante la ideea continuării procesului început prin Conferința pentru securitatea și cooperarea în Europa de la Helsinki, și unele rezerve față de diferite forme ale colaborării viitoare, începute după reunirea de la Belgard și care se impune a fi continuate. După cum se apreciază aici, realizarea cât mai curînd posibil a unui acord în legătură cu partea din documentul final privind urmările C.S.C.E. ar fi de natură să stimuleze obținerea de progrese și în alte domenii, ar apropia momentul încheierii cu succes a reuniunii de la Madrid. Firește, nu pot fi trecute cu vederea nici alte chestiuni care își așteaptă încă rezolvarea, cum sînt cele referitoare la importanța principiului pe care o are realizarea așezamentului față de reluarea și întărirea cursului spre destindere și largă colaborare inter-

Radu ADRIAN