PROLETARI DIN TOATE ŢĂRILE, UNIŢI-VĂ!

Scînteia

ORGAN AL COMITETULUI CENTRAL AL PARTIDULUI COMUNIST ROMÂN

Anul LI Nr. 12 361 Prima ediţie | Vineri 21 mai 1982 | 6 PAGINI — 50 BANI

TOVARĂŞUL NICOLAE CEAUŞESCU

a primit pe directorul general al G.A.T.T.

Preşedintele Republicii Socialiste România, tovarăşul Nicolae Ceauşescu, a primit, joi, pe Arthur Dunkel, directorul general al Acordului General pentru Tarife şi Comerţ (G.A.T.T.), care a făcut o vizită în ţara noastră.

La primire a luat parte Dumitru Bejan, ministru secretar de stat la Ministerul Comerţului Exterior şi Cooperării Economice Internaţionale.

Oaspetele a mulţumit călduros tovarăşului Nicolae Ceauşescu pentru întrevederea acordată, pentru posibilitatea oferită de a vizita România, de a cunoaşte din realizările poporului nostru. Totodată, el a dat o deosebită apreciere contribuţiei României la activităţile G.A.T.T.

În timpul convorbirii, directorul general al G.A.T.T. a prezentat preocupările acestei organizaţii internaţionale pentru însănătoşirea vieţii economice mondiale. În acest cadru, a fost evidenţiată importanţa reuniunii G.A.T.T. la nivel ministerial care va avea loc în toamna lui 1982, exprimîndu-se convingerea că ea va contribui la dezvoltarea liberă, echitabilă a relaţiilor comerciale şi economice internaţionale, la promovarea colaborării şi înţelegerii între naţiuni.

Preşedintele Nicolae Ceauşescu a exprimat hotărîrea României de a acţiona pentru reuşita acestei reuniuni.

A fost relevată importanţa intensificării eforturilor în vederea aşezării şi desfăşurării relaţiilor comerciale pe baze noi, echitabile, eliminării tuturor barierelor artificiale din calea schimburilor internaţionale, stabilirii unor dobînzi raţionale, în cadrul unor plafoane maxime pe grupe de ţări, cu niveluri mai favorabile pentru ţările în curs de dezvoltare, realizării unui comerţ fără nici un fel de discriminări, între state egale în drepturi — principiu fundamental al G.A.T.T. Seful statului român a subliniat necesitatea ca ţările membre ale G.A.T.T. să acorde un sprijin mai susţinut rezolvării problemelor cu care se confruntă statele în curs de dezvoltare. S-a apreciat că actuala situaţie economică şi politică internaţională impune mai mult ca oricînd să se facă totul pentru lichidarea subdezvoltării şi instaurarea unei noi ordini economice internaţionale, care să asigure dezvoltarea mai rapidă a ţărilor rămase în urmă şi, totodată, să deschidă perspectiva progresului întregii economii mondiale, realizării unor relaţii de echitate şi egalitate între toate statele lumii.

Totodată, a fost evidenţiată necesitatea de a se acţiona pentru oprirea cursei înarmărilor, pentru reducerea cheltuielilor militare, subliniindu-se că uriaşele sume astfel eliberate să fie puse în slujba propăşirii economice şi sociale a naţiunilor, îndeosebi a statelor în curs de dezvoltare.

Întrevederea a decurs într-o ambianţă cordială.

CREŞTEREA MAI ACCENTUATĂ A PRODUCTIVITĂŢII MUNCII

— factor hotărîtor al dezvoltării economico-sociale a ţării

„Este necesar să acţionăm cu toată hotărîrea pentru creşterea mai puternică a productivităţii muncii, pe baza unei mai bune organizări a producţiei şi a muncii, a mecanizării şi automatizării proceselor de producţie".

NICOLAE CEAUŞESCU

Se poate afirma cu certitudine că astăzi nu există analiză a activităţii productive la nivel de echipă, brigadă, atelier, secţie şi întreprindere — şi cu atît mai mult la nivelul economiei naţionale — care să nu acorde o importanţă deosebită, primordială productivităţii muncii. Barometru sensibil al hărniciei şi priceperii profesionale, al iniţiativei creatoare, indicator fundamental al eficienţei cu care este utilizată munca socială, productivitatea muncii a intrat de mult în limbajul oamenilor, fie că sînt mineri sau petrolişti, siderurgişti sau strungari, chimişti sau constructori, economişti sau ingineri.

Da, cu toţii sîntem şi trebuie să fim interesaţi în cel mai înalt grad de ridicarea necontenită, în ritmuri tot mai susţinute, a productivităţii muncii. După cum tuturor ne este şi trebuie să ne fie limpede: creşterea productivităţii muncii nu constituie o simplă problemă de statistică sau de economie politică generală, ci o problemă de viaţă, o cerinţă obiectivă, determinantă a progresului mai rapid al ţării şi ridicării bunăstării întregului popor. Aceasta constituie, de fapt, una din direcţiile de acţiune majore pentru dezvoltarea intensivă a economiei naţionale în etapa actuală, cînd factorii calitativi, de eficienţă, au un rol preponderent în strategia creşterii economice promovate de partidul nostru. Să ne reamintim însă cîteva dintre prevederile planului pe acest an:

În 1982, productivitatea muncii calculată pe baza producţiei nete pe o persoană va creşte în industria republicană cu 7 la sută, iar în activitatea de construcţii-montaj cu 6 la sută.

Pe ansamblul actualului plan cincinal, **aproape 80 la sută din sporul producţiei nete industriale se va obţine tocmai pe seama creşterii productivităţii muncii.** Iar aceste sarcini trebuie considerate — dealtfel, ca toate sarcinile privind creşterea eficienţei — minime. Iată de ce, aşa cum s-a subliniat din nou la recenta consfătuire de lucru de la C.C. al P.C.R., este necesar ca fiecare dintre noi, la locul de muncă, în întreprinderea unde lucrăm, să acţionăm concret, zi de zi, ceas de ceas, pentru valorificarea tuturor posibilităţilor de sporire mai accentuată a productivităţii muncii. Care sînt factorii obiectivi, raţiunile economice şi sociale care determină această consecvenţă a ritmurilor înalte de creştere a productivităţii muncii?

CREŞTEREA cu 1% a productivităţii muncii în industrie echivalează în anul 1982 CU UN SPOR DE PRODUCŢIE NETĂ DE PESTE 3 MILIARDE LEI

Mai întîi, un argument cu profunde rezonanţe patriotice. Cum bine se ştie, ne-am propus, prin documentele Congresului al XII-lea al partidului, **obiectivul strategic mobilizator de trecere în cursul acestui cincinal a României din stadiul de ţară în curs de dezvoltare la stadiul de ţară cu dezvoltare medie.** Nu este un obiectiv fantezist sau o simplă dorinţă. Este o prevedere riguros fundamentată, necesară şi posibil de realizat. Practica dovedeşte că, în măsură decisivă, decalajele în dezvoltare sînt decalaje rezultate din productivitatea diferită a muncii realizată într-o ţară sau alta. Şi este o realitate faptul că industria românească a ajuns la un nivel de dezvoltare foarte înalt; au fost construite puternice întreprinderi, dotate cu tehnica cea mai avansată, în stare să soluţioneze orice problemă tehnică. Pe această bază, an de an au fost obţinute ritmuri relativ bune de creştere a productivităţii muncii. Totuşi, în prezent, la noi productivitatea muncii este de cîteva ori mai mică decît în ţările dezvoltate. Ea nu este nici chiar pe măsura bazei tehnico-materiale de care dispune industria noastră. Aşa cum subliniam cu claritate secretarul general al partidului, trebuie să înţelegem că pentru **a putea asigura dezvoltarea generală a ţării, creşterea avuţiei naţionale, trebuie să ajungem la acelaşi nivel de productivitate a muncii, la acelaşi nivel de folosire a fondurilor fixe ca întreprinderile cele mai bune pe plan mondial.** Orice procent în plus în creşterea productivităţii muncii faţă de ritmul prevăzut în actualul cincinal înseamnă, de fapt, reducerea cu patru-cinci ani a decalajului industriei româneşti faţă de ţările dezvoltate.

Un alt argument: din punct de vedere economic, productivitatea muncii măsoară cantitatea de bunuri produse de un muncitor într-o anumită perioadă de timp. Mai concret şi aplicat la interesul fiecăruia dintre noi, aceasta înseamnă că, **atingînd o înaltă productivitate a muncii, acelaşi colectiv, cu aceeaşi dotare tehnică şi în aceeaşi unitate de timp, poate să realizeze bunuri materiale mai multe,** fiecare după specificul său: cărbune, petrol, oţel, utilaje

(Continuare în pag. a V-a)

BOTOŞANI:

19 unităţi industriale au îndeplinit planul pe cinci luni

Pînă ieri, 20 mai, au raportat îndeplinirea prevederilor de plan pe cinci luni ale anului la producţia-marfă 19 unităţi industriale din judeţul Botoşani. În perioada care a rămas din această lună, cele 19 colective muncitoreşti vor realiza şi livra suplimentar faţă de sarcinile planificate produse în valoare de peste 40 milioane lei, întreg sporul obţinîndu-se pe seama creşterii productivităţii muncii şi în condiţiile reducerii cheltuielilor materiale cu aproape 9 lei la fiecare 1 000 lei producţie-marfă. **(Silvestri Ailenei).**

CÎMPENI:

O nouă capacitate de producţie

La Întreprinderea de prelucrare a lemnului din Cîmpeni a intrat în funcţiune o nouă capacitate de producţie — fabrica de scaune pliante. Noua capacitate are o producţie anuală de 200 000 scaune şi este înzestrată cu utilaje şi instalaţii tehnologice moderne. Prin profilul său şi prin integrarea sa în circuitul productiv al unităţii, asigură o valorificare mai eficientă a întregii materii prime. Realizarea acestui obiectiv de investiţii se înscrie în preocuparea pentru dezvoltarea industrială a zonei Ţării Moţilor. **(Ştefan Dinică).**

CONSTANŢA:

Începînd de astăzi, trenul trece peste ecluza de la Agigea

Începînd de astăzi, 21 mai, călătorii care vor străbate cu trenurile distanţa Constanţa — Mangalia, după ora 16, vor trece peste poarta dinspre mare a Canalului Dunăre — Marea Neagră, ecluza de la Agigea, în condiţiile în care drumul este mai scurt cu 1 km datorită intrării în exploatare, cu o lună de zile înainte de termenul stabilit, a noilor poduri de cale ferată executate de constructorii de la I.C.H., în colaborare cu cei de la grupul de şantiere nr. 5 Basarabi al centralei Canalului Dunăre — Marea Neagră. Primul din cele două poduri, construit în aval de ecluză, are o lungime de 330 metri, e dotat cu linie de cale ferată dublă şi permite circulaţia trenurilor pe distanţa Constanţa — Mangalia, iar cel de-al doilea, lung de 85 metri, străbate valea Agigea la distanţă de 700 metri de primul, servind calea ferată tehnică pentru transportul pietrei de la cariera Sitorman pentru construcţia noului pod. Înălţimea podurilor permite trecerea navelor care vor străbate Canalul Dunăre — Marea Neagră pe sub ele. **(George Mihăescu).**

În curînd va începe secerişul

În cîmpia de sud a ţării, lanurile de orz au dat în spic, iar în unele locuri griul este în faza de burduf — semne că nu peste multă vreme va începe campania de recoltare a cerealelor păioase. Iată de ce, în spiritul sarcinilor subliniate la recenta consfătuire de lucru de la C.C. al P.C.R., conducerile unităţilor agricole de stat şi cooperatiste, consiliile agroindustriale, cu sprijinul organelor şi al organizaţiilor de partid, au datoria să acţioneze cu perseverenţă şi răspundere pentru încheierea în cel mai scurt timp a pregătirilor pentru campania agricolă de vară.

Lanurile de grîu şi orz sînt frumoase şi promit o recoltă bună. Important este însă ca din producţia de cereale a acestui an să nu se piardă nici un bob. Aceasta impune — aşa cum s-a subliniat la consfătuirea de lucru de la C.C. al P.C.R. — ca cerealele să fie strînse mai devreme, în pîrgă, iar secerişul să dureze cît mai puţin. Este o cerinţă determinată de natura acestor plante, care, dacă nu sînt recoltate la timp, se scutură, pierderile de boabe fiind adesea foarte mari. Experienţa multor unităţi agricole a demonstrat că este mult mai bine ca orzul şi griul să fie recoltate la început cu o umiditate mai mare şi apoi să fie aşezate în straturi subţiri pentru a se usca, decît să se aştepte să ajungă la supracoacere, cînd pierderile sînt foarte mari. Evident, fac excepţie de la această cerinţă lanurile de grîu şi orz rezervate pentru sămînţă, care se seceră în momentul cînd boabele sînt bine coapte.

Agricultura noastră dispune de o bază tehnică superioară anilor precedenţi, care [illegible] în cel mult 4 zile a recoltei de orz şi în maximum 8—9 zile în sud şi 10—12 zile în nordul ţării a celei de grîu. Între altele, vor fi folosite 38 000 de combine, numeroase tractoare, camioane şi alte mijloace de transport. Important este ca toate aceste maşini să fie pregătite de pe acum, cu cea mai mare răspundere, pentru ca în momentul declanşării secerişului să se poată lucra din plin, fără întrerupere, să se evite orice pierderi de boabe determinate de defecţiuni mecanice. Iată de ce o primă problemă care trebuie avută în vedere este încheierea reparării tuturor utilajelor.

Care este stadiul acestor lucrări? Potrivit datelor furnizate de Ministerul Agriculturii şi Industriei Alimentare, pînă la 17 mai au fost reparate 85 la sută din combinele C-12, în staţiunile de mecanizare a agriculturii din unele judeţe lucrările fiind pe terminate. Cu toate că mai este puţin timp pînă la 5 iunie — cînd trebuie încheiate pregătirile pentru recoltarea cerealelor — în unele judeţe proporţia în care au fost reparate combinele este sub media pe ţară: Brăila — 71 la sută, Iaşi — 74 la sută, Galaţi — 82 la sută, Giurgiu — 83 la sută; şi este vorba de judeţe situate în zonele în care secerişul începe mai devreme. Presele de balotat paie au fost reparate în proporţie de 84 la sută, în staţiunile de mecanizare a agriculturii din 18 judeţe această lucrare apropiindu-se de sfîrşit. Repararea acestor utilaje este întîrziată mai ales în judeţele Brăila (56 la sută), Teleorman (69 la sută), Călăraşi şi Timiş (79 la sută).

Pretutindeni să se acţioneze stăruitor pentru terminarea reparaţiilor la maşini şi utilaje, pentru pregătirea spaţiilor necesare depozitării noii recolte

Repararea utilajelor ce vor fi folosite în campania agricolă de vară trebuie făcută cu cea mai mare răspundere şi exigenţă pentru calitate. De calitatea reparaţiilor depind funcţionarea cu înalt randament a acestor utilaje, evitarea staţionărilor păgubitoare în lanuri ce ar putea duce la prelungirea recoltării. Calitatea reparaţiilor presupune, totodată, buna etanşeizare a combinelor pentru a se preveni orice pierderi de boabe. Aceasta incumbă o înaltă răspundere în muncă din partea mecanicilor care execută reparaţiile, ca şi din partea comisiilor însărcinate cu recepţionarea utilajelor.

În practică s-a dovedit că recoltarea necorespunzătoare a cerealelor păioase culcate de vînt generează mari pierderi de recoltă. Deocamdată, grînele se menţin frumos, dar n-ar fi excluse ploi şi vînturi care să provoace căderea unor lanuri. Pentru a se preveni neajunsurile manifestate în alţi ani este absolut necesar ca cerealele culcate de vînt să fie recoltate cu coasele şi secerile. Iată de ce conducerile unităţilor agricole trebuie să se îngrijească din vreme de procurarea acestor unelte şi să pregătească oameni pricepuţi să le mînuiască.

Avînd în vedere că în campania agricolă din acest an cerealele păioase vor fi recoltate în pîrgă, deci cu o umiditate mai ridicată, se impune să se dovedească o responsabilitate sporită pentru condiţionarea şi păstrarea lor. De aceea, toate magaziile, silozurile şi utilajele de recepţionare şi condiţionare a produselor trebuie pregătite cu cea mai mare răspundere. În general, stadiul de pregătire a spaţiilor de depozitare este avansat. Totuşi, unele rămîneri în urmă în ce priveşte curăţarea şi dezinsecţia magaziilor se constată în judeţele Olt şi Vaslui. Întrucît griul recoltat în pîrgă va trebui aşezat în straturi mai subţiri, pentru a se usca pe cale naturală, organele de specialitate, cu sprijinul consiliilor populare, au datoria să identifice toate spaţiile disponibile din comune în care să fie depozitate temporar produsele recoltate.

Stringerea în timp scurt şi fără pierderi a cerealelor este o sarcină economică, un examen de cea mai mare răspundere pentru oamenii muncii din agricultură. Iată de ce, potrivit indicaţiilor formulate la recenta consfătuire de lucru de la C.C. al P.C.R., organele şi organizaţiile de partid au datoria să acţioneze, prin toate pîrghiile muncii politice, educative, în vederea întăririi răspunderii mecanizatorilor, cooperatorilor şi specialiştilor, a tuturor oamenilor muncii din agricultură, pentru pregătirea şi desfăşurarea în cele mai bune condiţii a campaniei de recoltare a cerealelor păioase.

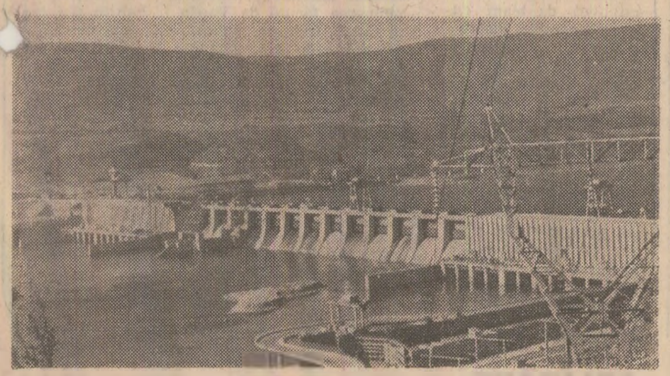

Colectivul Întreprinderii electrocentrale Porţile de Fier se situează, în primele patru luni ale acestui an, pe primul loc în întrecerea socialistă pe 1982 în domeniul producerii energiei hidroelectrice. În cei zece ani care au trecut de la intrarea în funcţiune a marii hidrocentrale de pe Dunăre au fost furnizaţi în sistemul energetic naţional 64,5 miliarde kWh

În pagina a V-a publicăm **PANOUL FRUNTAŞILOR PE PRIMELE PATRU LUNI ALE ANULUI.**

Creaţia tehnică — mai activ implicată în înnoirea tehnologiilor

Opinii de acad. **Radu P. VOINEA**

În condiţiile revoluţiei tehnico-ştiinţifice contemporane, progresul social este de neconceput fără aportul substanţial al cercetării ştiinţifice. Dacă ne referim la marile realizări din ultimii ani din patria noastră — zecile de platforme industriale, marile hidrocentrale şi îndeosebi cele de la Porţile de Fier, Canalul Dunăre-Marea Neagră, metroul bucureştean etc... — toate acestea nu ar fi fost posibile fără aprofundate studii ştiinţifice. Am putea spune că fiecare dintre ele s-a născut de două ori: o dată în mintea iscoditoare a cercetătorului şi pe planşeta proiectantului şi a doua oară sub forma de necontestat a unei realităţi obiective, mărturie a geniului tehnico-ştiinţific românesc.

În învăţămîntul tehnic superior se acordă astăzi o atenţie tot mai mare iniţierii studenţilor, în primii ani de studiu, în activitatea de cercetare în cercurile ştiinţifice studenţeşti şi antrenării lor, în ultimii ani de studiu, la rezolvarea, împreună cu cadrele didactice, a problemelor importante ale economiei noastre naţionale. Ei vor trebui nu numai să cunoască foarte bine problemele teoretice şi practice ale domeniului propriu de activitate, nu numai să fie capabili, după absolvire, să se orienteze în ritmul accelerat de dezvoltare a ştiinţei şi tehnicii contemporane, fiind în permanenţă la curent cu tot ce este nou pe plan mondial, ci să poată contribui personal la sporirea patrimoniului ştiinţei şi tehnicii româneşti şi universale.

Concepţia revoluţionară care stă la baza politicii partidului şi statului nostru în domeniul învăţămîntului — integrarea lui organică cu cercetarea şi producţia — a început să dea roade. Astăzi, absolvenţii învăţămîntului tehnic superior se încadrează mult mai repede decît în trecut în activitatea întreprinderilor, a şantierelor sau a unităţilor agricole. Ei aduc, odată cu elanul tineresc, seriozitatea unei pregătiri temeinice, cunoştinţe noi, tehnici moderne pe care sînt dornici să le aplice.

În cea mai mare parte a întreprinderilor se acordă o atenţie deosebită tinerilor absolvenţi: li se asigură locuri de muncă potrivit pregătirii lor, sînt controlaţi şi îndrumaţi continuu, astfel încît, într-un interval de timp relativ redus, reuşesc să se integreze în atmosfera de lucru din întreprindere, să-şi îndrăgească noua lor profesiune. Tinerii ingineri devin astfel, alături de cadrele tehnice cu experienţă şi de muncitorii din întreprindere, un puternic factor dinamizator, militînd pentru introducerea progresului tehnic şi participînd activ la soluţionarea complexelor probleme tehnice pe care le pune în toate sectoarele de activitate economia noastră naţională în plină dezvoltare.

O examinare mai atentă pune însă în evidenţă faptul că în unele întreprinderi chiar şi cadrele tehnice cu experienţă se îndeletnicesc în principal cu probleme administrative, cele tehnice fiind de cele mai multe ori expediate institutelor de cercetare-proiectare ori instituţiilor de învăţămînt superior tehnic. Or, mi se pare raţional ca asemenea probleme să fie rezolvate în principal de personalul tehnic al întreprinderii, şi nu de ingineri sau de cercetători din afară.

Nu aş dori să fiu greşit înţeles, să se creadă că minimalizez activitatea organizatorică dintr-o întreprindere. Inginerul este, fără îndoială, un conducător şi un organizator al procesului de producţie. De aceea, el este înarmat încă de pe băncile şcolii cu temeinice cunoştinţe privind organizarea şi conducerea întreprinderilor. Consider însă că activitatea esenţială, de continut, a inginerului este şi trebuie să rămînă **activitatea tehnică.** Importantele sarcini cuprinse în documentele de partid din ultimii ani: reducerea consumurilor specifice de materii prime şi materiale, de combustibili şi energie, recondiţionarea subansamblelor de maşini, recuperarea şi refolosirea materialelor consumabile, mecanizarea şi automatizarea complexă a proceselor de producţie etc. implică fără îndoială un ansamblu de importante măsuri organizatorice, dar şi un imens volum de activitate tehnico-ştiinţifică. Este firesc deci ca o bună parte din această activitate să fie realizată în întreprinderi. Institutele de cercetare-proiectare şi instituţiile de învăţămînt superior tehnic vor trebui să rezolve în viitor **adevăratele probleme de cercetare-proiectare,** evitînd să-şi disperseze forţele pentru soluţionarea, pe bază de contract cu întreprinderile, a unor probleme tehnice curente, cum se mai întîmplă.

În sfîrşit, trebuie să avem în vedere şi faptul că o întreprindere în care preocupările de introducere a progresului tehnic sînt lăsate întotdeauna pe planul al doilea, iar rutina este la ea acasă, creează uneori elevilor şi studenţilor care fac practică o imagine falsă despre profesiunea de inginer şi despre celelalte profesiuni tehnice şi îi demobilizează pe aceştia chiar în perioada studiilor. Or, o întreprindere ar trebui să fie, dimpotrivă, o a doua şcoală, o şcoală a vieţii, care să instruiască, să educe prin muncă şi să transmită studenţilor şi elevilor odată cu cunoştinţele şi deprinderile practice şi dragostea de tehnică, de viitoarea lor profesiune.

În întreprinderi este necesar să se manifeste un suflu nou. Întregul personal tehnic — ingineri, tehnicieni, maiştri şi muncitori — trebuie să fie antrenat într-o intensă şi continuă activitate de creaţie tehnică, de introducere a progresului tehnic. Mişcarea de stimulare a creaţiei tehnico-ştiinţifice din cadrul Festivalului naţional „Cîntarea României" constituie astăzi un cadru minunat de transformare a activităţii de realizare de inovaţii, invenţii, de creaţie tehnică într-o adevărată mişcare de masă. Fără îndoială că realizările tehnice obţinute pînă în prezent în cadrul acestui festival sînt încurajatoare, dar ele constituie doar un început care se cere mult intensificat.

Este o datorie de onoare, o datorie patriotică a noastră, a tuturor, oameni de ştiinţă, cercetători, proiectanţi, ingineri din întreprinderi, tehnicieni, maiştri, muncitori, ca printr-o acţiune de masă, amplă, diversificată, dar convergentă către obiectivele prioritare ale politicii partidului nostru, să punem în valoare întreaga noastră capacitate de creaţie ştiinţifică şi tehnică, să realizăm prin forţe proprii aceste obiective, situînd ţara noastră pe noi culmi ale progresului şi civilizaţiei.

Permanenţa unei vocaţii

INSEMNĂRI

de **Ioana POSTELNICU**

Unealta cea mai importantă din arsenalul de unelte pe care le-a folosit omul la lucrarea pămîntului — plugul — a dat în Transilvania numele păturilor ţărăneşti. Peste Carpaţi, ţăranii se numesc plugari. Printre primele îndeletniciri ale omului ivit pe lume a fost cea de plugar, adică de ţăran. A zgîrmănit pămîntul cu degetele, apoi cu o piatră, apoi cu un băţ, apoi cu un plug, la început de lemn, mai apoi de fier. A înfipt din ce în ce mai adînc tăişul în ogoare, cu fruntea stropită de sudoare, cu trupul istovit de osteneală, descoperind tainele gliei, ale germinaţiei, ale anotimpurilor, ale nopţilor şi zilelor, ale ploilor şi tuturor stihiilor, citind mersul vremii pe stele, statornicind timpul prielnic de ieşire la cîmp pe semne transformate în datini, în legi nescrise dar verificate, transmise peste veacuri de la o generaţie la alta. Ţăranul a devenit un expert al meseriei lui de plugar, citind în cartea ogoarelor ca într-un ceaslov, în care toate s-au orînduit nu la întîmplare, experienţe verificate, verificate direct, corijînd ce era nevoie de corijat, adoptînd, îmbunătăţind, inventînd. A făcut o universitate cu program neîntrerupt, fără vacanţe, predînd urmaşilor care porneau la această şcoliră de cînd deschideau ochii în lumea asta. Din leagănul unde-l cucula maica lui pe copil, din umbra carului sub care-l aşeza cînd părinţii lucrau ogorul, din cele auzite, mai apoi văzute de cînd se ţira de-a buşilea prin ogradă, copilul de plugar, de ţăran, a luat aminte la universul ce-l înconjura. A învăţat nevoile dobitoacelor, ale pămîntului, a descifrat vorbirea a tot ceea ce-l înconjura. A înţeles ce se întîmplă cînd e lună plină sau cînd e mincată de vîrcolaci. Din ce parte a boltii vine ploaia, din ce parte se înseninează chiar dacă cerul e acoperit de nori. A învăţat a citi acea miraculoasă plantă numită „rodul pămîntului", pe măciulia căreia natura însemnează ca pe un răboj fiecare produs al pămîntului. A învăţat să sape o fîntînă, să ridice o casă, să sloboadă pîrîul peste o roată ca să macine grîul, să înfigă spin în urechea porcului cînd e bolnav, să taie aţa de sub limba păsărilor cînd dă molimă peste ele. Toate acestea şi multe altele le-a inventat, de-a lungul secolelor, nu un inginer, nu un doctor, nu un constructor. Le-a inventat, de milenii, ţăranul. Rudimentar dar funcţional, şi au fost preluate de tehnica ce s-a dezvoltat de-a lungul secolelor, construindu-se maşini şi sisteme cu randament sporit, uşurînd munca plugarului, avînd ca puncte de pornire aceste invenţii iscate de mintea şi iscusinţa lor.

Toate acestea îmi trec prin minte adeseori, de cînd trăiesc o mare parte din an într-un sat de lîngă Bucureşti. Fiecare zi reprezintă pentru mine o... minune. Vecinii mei din stînga, din dreapta, de peste drum sînt deţinătorii unei ştiinţe pe care mi-ar trebui şapte vieţi să mi-o însuşesc. Sînt ţărani din tată-n strămoşi şi citesc în cartea gliei mai bine decît citesc eu în cartea profesiunii mele. Sînt uluită de cîte cunoştinţe au în domeniul zootehniei (vaci, porci, găini), cunosc atîtea în agricultură, pomicultură, în meteorologie... Ceea ce cuprinde gospodăria unui ţăran e făcut de mîna lui, adică poate fi făcut de el, aşa cum au făcut părinţii lui, dacă unii n-ar fi descoperit că e mai lesnicios să cumperi cutare lucru de la magazin, varul să-l iei gata stins şi păsările tăiate, curăţate, bune să le arunci în oală. Această mentalitate a cam adus o comoditate în viaţa unor ţărani, rău înţeleasă. Ţăranul deţine o comoară de informaţii, de experienţă, care nu trebuie valorificată doar în grădina lui sau pe lotul personal, spaţiu prea redus pentru forţa şi cunoştinţele sale. Mulţi lucrează la C.A.P., dar mai mulţi, în special a doua generaţie, în industrie, ca navetişti sau staţionari la oraş. E drept, cei ce se întorc seara acasă sau cei care vin într-o scurtă vacanţă la părinţi mai pun mîna pe o sapă, pe o coasă, chemaţi de glasul nostalgic al îndeletnicirilor abandonate, şi dau ajutor în gospodărie sau în C.A.P. Dar e prea puţin.

Îmi spun Nicu Pîrvu şi soţia lui, Paulina, vrednicii mei vecini, că în tinereţea lor n-aveau ceas. Scurgerea vremii o dădea un straniu cloncănit al cloştii şi mai apoi cîntecul cocoşului: la răstimpuri precis anunţate: „Aveam şi noi întrecere, cum îi zice acum, îmi spun. Care era om harnic pleca la cîmp la întîiul cîntat de cocoş. Cel ce mai întîrzia o vreme în pat, pleca pe la două-trei noaptea. Noi pînă atunci săpam un sfert din ogor. Ei, fir-ar a dracului, ziceau cei ce veneau mai tîrziu şi vedeau cît am lucrat. În noaptea următoare, ne-o luau ei înainte... La seceră, la cosit, la săpat... Acum, unii pleacă la ogor ca la birou... La şapte, opt... Hei! Cît lucram noi pînă la ceasul ăsta! Se muncea atunci, a dracu' de greu atunci. Se compară munca din vremea noastră cu uşurătatea de acum? Numai că, iată, copiii nostri aleg oraşul. Nu e bine... Unii trebuie să mai rămînă şi în sat. E o vorbă din bătrîni valabilă şi azi. Ţăranul e talpa ţării. Păi cum să nu fie, dacă de la el vine pîinea?".

(Continuare în pag. a V-a)

Realizare de prestigiu în siderurgia gălăţeană

LAMINORUL DE SEMIFABRICATE A PRODUS PRIMELE ŢAGLE DIN OŢEL

(De la Tudorel Oancea). — Ieri, 20 mai, constructorii şi siderurgiştii din cetatea de metal a Galaţiului au obţinut o remarcabilă realizare: în cadrul probelor tehnologice la cald, au produs primele ţagle din oţel. Noul laminor va produce anual 2,5 milioane tone ţagle şi profile într-o largă gamă de sortimente. Utilajele, instalaţiile şi aparatele, de înalt nivel tehnic, sînt de fabricaţie românească.

Cu acest prilej a fost trimisă o telegramă **tovarăşului Nicolae Ceauşescu, secretar general al Partidului Comunist Român, preşedintele Republicii Socialiste România,** de Comitetul judeţean Galaţi al P.C.R., în care se spune: „Odată cu acest nou şi prestigios succes, pe care constructorii siderurgişti îl înscriu în cronica amplei întreceri socialiste, ca rod semnificativ al gîndirii şi inteligenţei tehnice româneşti, al eforturilor industriei noastre constructoare de maşini, gîndurile noastre se îndreaptă cu adîncă preţuire şi recunoştinţă către dumneavoastră, mult stimate tovarăşe Nicolae Ceauşescu, mulţumindu-vă din inimă pentru preţioasele indicaţii pe care ni le-aţi dat, pentru sprijinul permanent pe care ni-l acordaţi, hotărîtor în depăşirea unor greutăţi, în găsirea unor soluţii la problemele cu care ne-am confruntat.

Vă asigurăm, mult iubite şi stimate tovarăşe secretar general, că vom face totul pentru înfăptuirea neabătută a marilor sarcini ce ne revin, dovedindu-ne demni de marele exemplu pe care ni-l oferiţi, de înaltele comandamente ale acestei epoci revoluţionare".

FAPTUL DIVERS

Amfora de la Unirea

În ansamblul cercetărilor arheologice efectuate de-a lungul anilor în județul Călărași, Unirea era singura localitate de pe malul Borcei unde nu fuseseră descoperite urme arheologice de pe timpul geților. Era, ca să spunem așa, „pată albă" inexplicabilă în contextul descoperirii în zonă (la Grădiștea, la Oltina și, mai ales, la Jegălia) a mai multor așezări getice. Iată însă că s-a descoperit și la Unirea, între altele, o amforă de pe vremea geților, ceea ce atestă că și pe aceste locuri ei au fost... ca la ei acasă.

Mai mult decît sportivitate

Pentru promovarea în prima divizie la volei masculin, a avut loc un meci de baraj între echipele „Carpați" Rm. Vîlcea și „Motor" Baia Mare. După cum s-a mai anunțat, partida s-a încheiat cu rezultatul de 3-2 pentru vîlceni. După meci, unuia dintre componenții echipei „Carpați" i s-a făcut rău și, realmente, viața îi era în pericol. Aflat în apropiere, Ludovic Demeter, medical echipei din Baia Mare, deși supărat de înfrîngerea suferită de sportivii lui, a intervenit prompt și salvator, cu competență și dăruire profesională. Și astfel, medicul învingător a cîștigat, deopotrivă, stima și prețuirea voleibaliștilor și suporterilor.

Cursă neobișnuită

Am mai scris în ziarul nostru despre diferitele experimente pe care le fac specialiștii români privind reducerea consumului de combustibil în transporturi. Astăzi semnalăm aici întoarcerea dintr-o cursă mai puțin obișnuită a unui autocamion DAC-665 T. El a parcurs 20 000 km folosind drept carburant un amestec format din 25 la sută metanol și 75 la sută motorină. Calculul arată că, prin folosirea metanolului, autocamionul a realizat, de-a lungul celor 20 000 km, o economie de circa 1 000 litri motorină. Specialiștii Centrului de cercetări științifice și inginerie tehnologică pentru autovehicule Brașov — autorii acestui experiment — apreciază că, prin îmbunătățirile pe care le vor aduce motorului cu care sînt echipate respectivele autocamioane, se poate ajunge la creșterea proporției metanolului în amestec pînă la 30 și chiar 40 la sută.

„Cascadorii"

Neavînd nici o ocupație, Mihai Ierimia și Ioan Brașoveanu din Bacău au ținut cu tot dinadinsul să devină cascadori. Urcau pe blocuri și, de acolo, escaladau balcoanele. Intrau în locuințele oamenilor aflați la muncă. Intrau pe geam și ieșeau pe ușă. Firește, nu cu mîinile goale. Înșfăcau tot ce le ieșea în cale. Cu deosebire, obiecte de valoare, între care radiocasetofoane. Dar a ieșit cu... cîntec și amîndoi fluieră acum a pagubă.

Buni de plată

Locatarii unor blocuri din municipiul Tulcea au sesizat faptul că sumele de bani pe care urmau să le plătească Întreprinderii de gospodărie comunală și locativă sînt mult prea mari față de valoarea serviciilor pe care respectiva întreprindere le prestase. Asociația de locatari nr. 29 a fost obligată să plătească un plus de 10 000 lei, reprezentînd contravaloarea unei cantități de combustibil care nu fusese, în realitate, nici livrat, nici consumat. În urma insistențelor asociației respective, întreprinderea i-a restituit cei 10 000 de lei. Și cînd toți locatarii se bucurau că sesizarea fusese rezolvată firesc, aceeași asociație a fost încărcată, de aceeași întreprindere, la nota de plată pe luna următoare cu... 20 000 lei. Din nou sesizare, din nou întrebare: De ce? Răspunsul întreprinderii:

— În scriptele noastre figurează niște cantități mai mari de combustibil și cineva trebuie să-l plătească, nu?

Da, dar cei care au ars gazul și n-au întocmit scriptele corect.

Corigență la purtare

Avînd mașină personală, a încercat o dată, de două ori, de 3, 4, 5 și 6 ori să obțină permisul de conducere auto, dar tot de 1, 2, 3, 4, 5, 6 ori M.V. din Godeni-Argeș nu a promovat examenul. Într-o zi, l-a rugat pe un șofer s-o ducă pînă la Pitești cu mașina sa. La întoarcere, M.V. s-a urcat la volan și a fost surprins conducînd fără permis. După cîteva zile, cel care îi încredințase volanul, aflat și el în culpă, a încercat să-i ofere unui lucrător de miliție o „mică atenție", dar s-a ales cu încă o infracțiune — încercare de dare de mită.

Și astfel, cei doi — după cum ne informează procurorul P. Arsenescu din Cîmpulung — au fost trimiși să dea seamă în fața legii.

Am uitat să facem precizarea că M.V., care n-a promovat examenul de 1, 2, 3, 4, 5, 6 ori, este corigentă și la purtare, fiind de profesie... profesoară.

Rubrică realizată de **Petre POPA** și corespondenții „Scînteii"

STILUL DE MUNCĂ — ÎN CONCORDANȚĂ CU EXIGENȚELE NOII CALITĂȚI

BUNA ORGANIZARE, REPARTIZAREA RAȚIONALĂ A FORȚELOR

cerințe ale creșterii eficienței muncii politice

VIAȚĂ DE PARTID

ÎN ORGANIZAȚII COMUNALE DIN JUDEȚUL SUCEAVA

Ne-am propus să urmărim, în cîteva comune din județul Suceava, cum se acționează pentru planificarea judicioasă a muncii de partid, ca principală metodă de organizare și conducere a întregii activități politico-organizatorice.

Din capul locului se cuvine relevat faptul că, în cadrul comitetelor comunale de partid, al organizațiilor de bază din unitățile care au constituit obiectul documentării noastre, este tot mai pregnantă preocuparea ca planurile de muncă să fie judicios întocmite. Există în acest sens o bună experiență. Și există preocupări pentru **a orienta activitatea pornindu-se de la îmbinarea sarcinilor curente cu cele de perspectivă: pentru a acționa corespunzător hotărîrilor conducerii partidului, a legilor țării, indicațiilor și orientărilor date de secretarul general al partidului**, adaptate, desigur, la specificul și condițiile concrete ale locului de muncă. Semnificativ este și faptul că acțiunile mai importante, analizele planificate, ședințele de birou și adunările generale sînt orientate spre aspectele de importanță majoră.

Comuna **Șcheia**. Avem în față hotărîrea adunării generale de dare de seamă și alegeri și planul de muncă pe trimestrul doi ai organizației de bază din cooperativa agricolă de producție. Hotărîrea — rod al dezbaterilor, în spirit critic și autocritic, prin participarea unui mare număr de comuniști — a devenit documentul în lumina căruia vor fi orientate viitoarele acțiuni. Scopul confruntării celor două documente? Să vedem în ce măsură s-a asigurat trecerea de la sarcinile prevăzute în hotărîre la acțiunile concrete eșalonate pe termene riguroase, cu răspunderi în funcție de necesități și potențialul de forțe ce pot fi antrenate la pregătirea și desfășurarea lor.

Să urmărim fie și numai un obiectiv cuprins în hotărîrea adoptată: creșterea producției în sectorul zootehnic. S-a pornit de la o realitate viu dezbătută în adunarea de dare de seamă și alegeri: producția de lapte de oaie și lînă a fost depășită, în schimb, planul la lapte de vacă a fost realizat în proporție de numai 47 la sută. Ce se prevede în planul de muncă trimestrial? Evident, măsuri concrete care să determine o schimbare în bine cît mai rapidă. Menționăm cîteva dintre ele: completarea efectivului de animale; asigurarea furajelor necesare; întregirea numărului de îngrijitori și instruirea lor corespunzătoare; alimentarea continuă cu apă a fermei din satul Șcheia etc.

Termenele și responsabilitățile trecute în dreptul fiecărei măsuri sînt precise, clare.

Căutînd să vedem cum au fost traduse în fapte de muncă cele propuse în planul de muncă pe trimestrul II a.c., ne-am adresat comunistului Iacob Boruc, care are drept sarcină să informeze periodic adunarea generală de partid cu stadiul îndeplinirii hotărîrilor și a sarcinilor încredințate fiecărui comunist.

— În funcție de sarcinile stabilite putem spune că pînă acum a fost completat efectivul de animale cu 40 de capete, urmînd ca pînă la sfîrșitul lunii iunie să mai aducem 20. Prevăzînd această creștere de efectiv, am cultivat 90 de hectare de gulii și sfeclă furajeră, la care facem prima prașilă. Prin întreaga muncă de partid desfășurată la nivelul comunei, prin discuții purtate cu oamenii din satul Șcheia am reușit să readucem la meseria lor tradițională mai mulți oameni care lucrau în Suceava, în frunte cu Dumitru Buhac, un iscusit îngrijitor de animale. În prezent, se lucrează la desecarea cu mijloace mecanice a celor 20 de hectare cuprinse în plan.

Privim caietul de însemnări al tovarășului Gheorghe Babii, membru al comitetului comunal de partid, care răspunde de această organizație:

— Urmărim atent fiecare acțiune prevăzută nu doar pentru a avea o „evidență" — ne spunea el — ci pentru a putea analiza mai temeinic această activitate în adunarea generală de partid din luna mai. Controlul înfăptuirii obiectivelor înscrise în planul de muncă preîntîmpină o eventuală autocritică din partea celor ce au responsabilități directe, ne pune în situația de a lua măsuri pe loc, cu alte cuvinte, se asigură o activitate continuă între adunări.

Rostul planurilor de muncă este de a determina o organizare judicioasă a muncii, o repartizare rațională a forțelor prin mobilizarea comuniștilor la înfăptuirea obiectivelor propuse.

— Întocmirea planului de muncă este doar începutul — ne spunea Gheorghe Pădurescu, secretarul organizației de partid nr. 1 din cadrul cooperativei agricole de producție din comuna **Dumbrăveni**. După ce planul a fost definitivat, toți membrii biroului organizației de bază trec îndată la organizarea acțiunilor, la mobilizarea oamenilor.

Am participat la adunarea generală a acestei organizații, adunare în care a fost aprobat planul de muncă pe trimestrul doi și au fost repartizate forțele pentru îndeplinirea obiectivelor prevăzute în plan. Au fost constituite colective de comuniști pentru sprijinirea principalelor lucrări de primăvară: îmbunătățiri funciare, controlul calității însămînțărilor, mobilizarea tuturor forțelor la lucrările de întreținere a culturilor etc. De cultivarea fiecărei „palme" de pămînt în comună răspunde un colectiv condus de Maria Apetrei, membră a biroului. S-a acordat atenția cuvenită și sarcinilor specifice ce privesc viața internă de partid: pregătirea unor tineri în vederea primirii lor în partid, continuarea discuțiilor individuale, învățămîntul politico-ideologic ș.a.

— La repartizarea sarcinilor concrete fiecărui comunist sau la repartizarea lor pe colective și grupuri operative de acțiune — ne spunea Vasile Pascariu, secretarul comitetului comunal de partid — s-a ținut seama de experiența și aptitudinile fiecăruia. Sarcinile mai grele au fost repartizate spre rezolvare unor comuniști cu mai multă experiență; pe lîngă ei am avut grijă să repartizăm și tineri, pentru a-i forma în procesul muncii, al îndeplinirii hotărîrilor de partid.

Dar viața nu stă în loc, apar noi probleme, noi sarcini. Cum se procedează în acest sens în comuna **Emil Bodnaraș** aveam să aflăm de la Gheorghe Podiuc, secretarul comitetului comunal de partid:

— În practica muncii, membrii comitetului comunal de partid folosesc planul operativ (săptămînal), în vederea îndeplinirii sarcinilor curente. În el se regăsesc, pe o perioadă scurtă, obiectivele stabilite prin planul de muncă trimestrial. Prin urmărirea modului cum s-a fost dus la îndeplinire planul operativ din săptămîna precedentă sînt scoase la iveală și sînt puse în valoare resurse și posibilități suplimentare necunoscute încă în perioada întocmirii planurilor de muncă trimestriale.

Evident, un lucru bun. Ar fi fost și mai bine însă dacă acest instrument de planificare a muncii l-am fi întîlnit și la nivelul birourilor organizațiilor de bază la care ne-am referit mai înainte, ca și la cele din comuna sus-amintită.

Virgil GHEORGHIȚA
Sava BEJINARIU
corespondentul „Scînteii"

Construcții noi de locuințe la Moinești Foto: **C. Bursuc**

CUM SÎNT SOLUȚIONATE SCRISORILE OAMENILOR MUNCII?

Pentru îmbunătățirea activității întreprinderii

„În unele sectoare ale Întreprinderii miniere Cîmpulung (I.M.C.), județul Argeș, se sesiza într-o scrisoare, s-au constatat nereguli și abateri de la normele legale și de disciplină a muncii". Între altele, se relata că inginerul-șef al sectorului mecano-energetic, C. Dubințov, a luat unele materiale din întreprindere pentru construcția casei proprietate personală, folosind mașinile unității pentru transportul acestora. El a fost sprijinit de inginerul-șef al sectorului „Suprafață" „Schitu Golești", Petre Chîrvasiu. S-au comis și alte abuzuri și ilegalități despre care au fost informați, la vremea respectivă, atît directorul I.M.C., cît și secretarul comitetului de partid din întreprindere, dar nu s-a intervenit cu măsuri ferme, operative pentru prevenirea și înlăturarea lor".

Redacția a înaintat această sesizare, pentru soluționare, **Comitetului județean Argeș al P.C.R.** Din referatul întocmit de Comitetul orășenesc de partid Cîmpulung, aprobat de comitetul județean, reiese că verificările au fost efectuate de un colectiv complex, format din activiști de partid și de stat de la nivel județean și din partea Ministerului Minelor. Cu prilejul analizei s-a ținut seama de faptul că în legătură cu problemele respective au existat mai multe sesizări. Ca urmare a concluziilor rezultate și a gravității faptelor constatate, biroul comitetului județean de partid a hotărît sancționarea cu „vot de blam cu avertisment" a inginerului-șef energetic, C. Dubințov, înlocuirea sa din funcție și trecerea în activitatea direct productivă; sancționarea disciplinară cu diminuarea retribuției și pe linie de partid cu „vot de blam" a directorului întreprinderii, Florea Stoienescu; sancționarea pe linie de partid cu „mustrare" a secretarului comitetului de partid din întreprindere, Ion Ghizdavăț. De asemenea, plenara comitetului de partid al I.M.C. a sancționat cu „vot de blam" pe șeful sectorului „Suprafață", P. Chîrvasiu, stabilind și schimbarea acestuia din funcție. Au fost, totodată, adoptate și alte măsuri pentru îmbunătățirea activității de ansamblu a întreprinderii, pentru prevenirea abaterilor.

Terenurile dintre blocuri — gospodărite mai judicios

Răspunzînd unei scrisori adresate redacției de Ioan Budai din cartierul „Dealul florilor" din municipiul Dej, județul Cluj, în care se făceau unele propuneri referitoare la mai buna folosire a terenurilor dintre blocuri în scopul cultivării lor cu legume și zarzavaturi, **comitetul executiv al consiliului popular municipal** ne-a adus la cunoștință cele ce urmează.

În cartierul respectiv, ca și în celelalte zone ale municipiului, terenurile dintre blocuri sînt folosite pentru amenajări de spații verzi, peluze de flori, căi de acces, spații de joacă pentru copii etc. În cadrul acțiunilor desfășurate pentru utilizarea intensivă a tuturor terenurilor bune de cultivat, organele de specialitate ale consiliului popular au intensificat și repartizat suprafețele dintre blocuri ce pot fi plantate cu legume și zarzavaturi. S-a făcut totul cu grijă, respectîndu-se detaliul de sistematizare al zonelor respective. Unii cetățeni, nesocotind însă măsurile stabilite, au ocupat terenuri fără aprobare, pe care le-au împrejmuit cu tot felul de garduri executate din diverse materiale (sustrase de pe șantierele de construcții), au tăiat pomi fructiferi, copaci ornamentali etc. Pentru înlăturarea și prevenirea unor astfel de aspecte nedorite, conducerea consiliului popular municipal a dispus desființarea completă a împrejmuirilor executate necorespunzător, urmărind apoi ca terenurile să fie utilizate potrivit destinației stabilite. Deci, nu este cîtuși de puțin vorba că s-ar restrînge sau s-ar renunța la cultivarea de legume și zarzavaturi pe unele terenuri dintre blocuri. Dimpotrivă — se urmărește tocmai ca aceste acțiuni să se desfășoare — și așa se desfășoară în prezent — în mod organizat, pe suprafețele stabilite și repartizate de către consiliul popular tuturor cetățenilor care locuiesc în zonele respective și doresc să cultive legume și zarzavaturi.

Spicuiri din răspunsuri

● **Uniunea județeană a cooperativelor agricole de producție Suceava**: Într-adevăr, pe o suprafață de circa 30 ha, din sesul rîului Suceava, aparținînd C.A.P. Dolhasca, există exces de umiditate. Amenajările de canale executate pînă acum pentru înlăturarea acestui fenomen n-au dat rezultate bune. Terenul respectiv a fost cuprins în planul de desecări pe bază de tuburi ceramice îngropate ce se vor executa în următorii doi ani în zona rîurilor Suceava și Siret, de la Udești pînă la Dolhasca.

● **Grupul întreprinderilor pentru producerea mașinilor agricole (G.I.P.M.A.)**: În legătură cu propunerea făcută de Vasile I. Bahrin din cadrul C.A.P. Cotușca, județul Botoșani, precizăm că unitățile de producție din fiecare județ ale Ministerului Agriculturii și Industriei Alimentare asigură în mod curent fabricarea unor echipamente de recuperat pleavă, ce se adaptează la combinele C-12. Pentru executarea unor asemenea adaptări, unitățile agricole se pot adresa întreprinderilor respective ale M.A.I.A.

● **Uniunea județeană a cooperativelor meșteșugărești Dolj**: După efectuarea probelor tehnologice și a recepției, noua spălătorie chimică din Calafat a fost pusă în funcțiune. Unitatea asigură condiții bune pentru servirea populației din oraș și din localitățile învecinate.

Gheorghe PÎRVAN

AUTOAPROVIZIONAREA — *în întrebări și răspunsuri... faptice*

EXPERIENȚA DOVEDEȘTE CĂ FIECARE SUPRAFAȚĂ DE TEREN POATE FI MAI BINE FOLOSITĂ

O convingătoare demonstrație în comuna clujeană Iara

Comuna Iara din județul Cluj, cu peste 6 500 de locuitori, așezată la poalele masivului Bătăș, veșnic înzăpezit, se află în... pragul urbanizării: are blocuri de locuințe pentru cei care lucrează în exploatarea minieră, în unitatea de explorări geologice, în cea forestieră sau la întreprinderea de transporturi; în centrul comunal, cît și în satele aparținătoare au luat ființă magazine pentru desfacerea produselor agroalimentare și industriale, unități meșteșugărești. Orașul înaintează în viața satului, transformînd rapid viața oamenilor. „Ceea ce — intervine primarul comunei, tovarășul Alexandru Făgădaru — nu înseamnă că activitatea noastră de producători de bunuri agroalimentare trece pe planul doi. Ba, dimpotrivă".

Ni se povestește că, la un moment dat, unii locuitori, mai ales dintre cei încadrați în unitățile industriale apropiate, cam începuseră să creadă că legumele, carnea, laptele, ouăle ar crește... în rafturile magazinelor, uitîndu-și vechile tradiții de cultivatori ai pămîntului și crescători de animale. Într-un cuvînt, cereau să cumpere din magazine și ceea ce ei înșiși puteau produce. „Aplicarea cu simț gospodăresc și perseverență a principiilor autoconducerii și autoaprovizionării — continuă interlocutorul — a dovedit netemeinicia acelei grabe a unora de a diminua latura de producători de bunuri agroalimentare, în favoarea celei de consumatori. **Astăzi, comuna noastră, cu elementele sale urbane în dezvoltare, nu numai că se autoaprovizionează cu produse agroalimentare, dar contribuie cu cantități considerabile și la fondul centralizat al statului**".

...Pe panoul din centrul comunei citim că, în 1982, cetățenii de aici vor livra la fondul centralizat de stat: 400 bovine, 200 porci, 2 600 oi și miei, aproape 6 000 păsări, 1 685 hl lapte, importante cantități de cartofi, miere și altele. Acestora li se adaugă producțiile celor două cooperative agricole — din Iara și Cacova Ierii, care, lucru firesc, reprezintă principalele surse de autoaprovizionare a localității și de contribuție la fondul județean de aprovizionare.

Cu toate condițiile pedoclimatice aspre, acestea au obținut anul trecut recolte care le-au permis să depășească cu 24 la sută livrările la fondul de stat, ceea ce a dus și la o creștere considerabilă a veniturilor cooperatorilor. „Pentru anul acesta — ne spune tovarășul Alexandru Lung, președintele C.A.P. Iara — ne-am pregătit și mai bine. Am fertilizat mari suprafețe cu îngrășăminte organice, griul a ieșit frumos, am încheiat însămînțatul porumbului în condiții tehnice superioare, cu soiuri mai productive și mai precoce. Avem și pămînt pe care nu se poate lucra cu mașinile agricole, 60 de hectare în pantă. Acesta a fost repartizat unor gospodari harnici, în acord global, spre cultivare cu cartofi și furaje".

Și sectorul zootehnic beneficiază de condiții mai bune. Aici problema numărul unu este aceea a furajelor. Pentru soluționarea ei au fost extinse suprafețele cultivate cu trifoi, sfeclă furajeră și lolium; pe întinsele pășuni ale C.A.P. s-au executat lucrări de regenerare, fertilizare și suprainsămînțare, iar pășunile montane au fost amenajate pentru pășunatul în timpul verii. Spre a se asigura în totalitate furajele necesare pe timp de iarnă, și finurile din domeniile forestiere vor fi recoltate și conservate. Terenuri contei „adevărate bogății" în sectorul necooperativizat din satele montane e simplă: **o comisie comunală de producători agricoli**, activizată de consiliul popular, a identificat mari suprafețe pe care se puteau cultiva furaje și anumite soiuri de cereale, dar care stăteau de ani în șir necultivate, cu falsa firmă de „nefolosibile". După identificarea acestora, proprietarii lor au primit seminte de plante furajere, griu de primăvară, iar pentru arat, acolo unde terenul o permite, a fost alcătuită o formație specială de mecanizatori. Este drept, pentru valorificarea acestei bogății — pămîntul — mai sînt încă multe de făcut. De exemplu, deputata Ileana Zaprea, din satul Ocolișel, cerea cooperativei comunale să procure sătenilor pluguri cu cormane late și schimbătoare, ca și caiele pentru potcovitul cailor. Cerere în-

siderate, cu nu mult timp în urmă, nefolosibile au devenit astăzi o sursă pentru creșterea producției de lapte și carne. **„Pămînt nefolosibil nu există** — continuă primarul ideea. **Există însă, mai precis a existat, pămînt nefolosit. Care, după cum a demonstrat-o experiența noastră, constituie, atunci cînd se trece la valorificarea lui gospodărească, o adevărată bogăție".**

Istoria punerii în valoare a acesdreptățită, pe care mica industrie este datoare s-o onoreze fără întîrziere.

Dar nici urbanizarea nu pătrunde în comună ...cu mîinile goale, și ea își aduce contribuția la autoaprovizionare. Astfel, terenul bătătorit de lîngă exploatarea minieră, atribuit cantinei acesteia, s-a transformat în două hectare de grădină, legumele fiind folosite la pregătirea meniurilor pentru oamenii din subteran. Aceeași cantină are în gospodăria anexă 65 de porci. Internatul școlii din centrul comunal a preluat un hectar tot din pămîntul așa-zis „nefolosibil" și l-a transformat, la fel, în grădină de zarzavat; o altă suprafață a fost atribuită spitalului. S-au descoperit suprafețe care au fost atribuite minerilor și care sînt acum brazde de legume. Pentru a-i încuraja pe **gospodarii comunei să cultive orice parcelă liberă**, consiliul popular s-a îngrijit de procurarea semințelor, a uneltelor agricole, prin intermediul cooperativei de producție, achiziții și desfacere a mărfurilor.

Dealtfel, chiar magazinele cooperației de pe raza comunei și-au transformat structura: ele nu mai sînt simple centre unde se vinde marfă contra bani, ci adevărate „puncte de întîlnire dintre sat și oraș", primind spre cumpărare produse agroalimentare în schimbul mărfurilor industriale. Cooperativa are și o brutărie care fabrică pîine pentru mineri și pentru populația comunei, din griul produs aici sau obținut din alte părți, în schimbul unor produse agroalimentare ce depășesc necesitățile consumului local.

— Nu putem considera că am epuizat posibilitățile reale ale comunei privind autoaprovizionarea, ne-a spus în încheiere primarul. Pe agenda de lucru a primăriei rămîn, în continuare, punctele: **folosirea deplină a pășunilor, pajiștilor și fînețelor din poieni; generalizarea creșterii animalelor**, încît să nu mai existe gospodărie fără vite în curte. Așa că, după cum vedeți, este încă suficient cîmp de acțiune.

Alexandru MUREȘAN
corespondentul „Scînteii"

LEGILE ȚĂRII — TEMEINIC CUNOSCUTE, FERM APLICATE

Ripostă hotărîtă oricărui fapt antisocial!

anchetă socială

Cele cîteva cazuri pe care mi le-a istorisit tovarășul Ștefan Catrina, procurorul-șef al procuraturii din Cîmpulung, județul Argeș, vorbesc despre oameni care, dintr-un motiv sau altul în boxa acuzaților sau la bara martorilor și a „părților vătămate", ajung în fața instanțelor de judecată. În toate cazurile — cum spunea el — este vorba despre conflicte individuale sau despre acte antisociale, în care mai totdeauna există un „pîrît" și o „parte vătămată", aceasta din urmă venind acei pentru ca legile țării s-o apere, s-o apere pe ea și să apere, totodată, starea morală a societății împotriva unor manifestări ce-i atacă integritatea. Vorbim adesea despre aceste fapte și manifestări invitînd cititorii la meditație pe marginea lor. Procurorul Ștefan Catrina ne propune astăzi să ne întoarcem privirile și asupra unor atitudini și mentalități ce aparțin celor care cer și se cuvine a fi apărați.

„Partea vătămată": N.S., contabil dintr-un sat de pe lîngă Corabia. Se afla în munți, la o cabană („Dealul Sasului"), la o instruire (strasnice instruiri mai fac unii!). Într-o noapte i s-au furat din mașina proprietate personală, prin efracție, haine și alte obiecte de oarecare valoare. Hoții sînt prinși imediat de către un milițian de toată isprava. Totuși, anchetarea cazului merge mai anevoie. Așa încît, la un moment dat, păgubașul se impacientează. Și reclamă că se întîrzie trimiterea în judecată a hoților. Reclamație nu tocmai întemeiată. Se grăbește, totul și iată ziua înfățișării în instanță.

Se citește rechizitoriul, sînt audiați martorii și este ascultat N. S. — „partea vătămată". El vine la bară și zice răspicat:

— Nu mi s-a furat nimic!

Lesne de imaginat că declarația a stîrnit stupoare. I s-au amintit faptele în desfășurarea lor: reclamația, cercetarea, prinderea infractorilor, declarațiile sale anterioare...

— A, da, a fost ceva dar obiectele le-am găsit a doua zi într-un coș de gunoi...

Procurorul-șef Ștefan Catrina surîde acum...

— Puneți-vă în situația mea de atunci și veți vedea de cît calm am avut nevoie. Mi-am dat seama imediat cam despre ce ar putea să fie vorba și am cerut amînarea cu cîteva ore a ședinței. Aveam dreptul s-o fac. După care l-am invitat la mine în birou pe N.S. și am discutat, ca să zic așa, ca de la om la om... Și-am aflat. Cu o săptămînă înaintea procesului, infractorii, aflați în libertate, se duseseră acasă la omul nostru și au încercat mai întîi să-i cumpere retractarea declarațiilor inițiale. El a refuzat. Atunci au trecut la amenințări directe: „Dacă o să fim condamnați, cînd ieșim din închisoare te terminăm". Și chiar cu cîteva minute înainte de proces și-au repetat, în termeni și mai categorici, amenințarea, spunîndu-i că-l vor „aranja" chiar după proces dacă... În termeni juridici asta se cheamă instigare la mărturie mincinoasă și se pedepsește aspru. I-am spus atunci omului nostru ceea ce trebuie să știe orice om din societatea noastră în legătură cu o astfel de situație. Anume, că un fapt ca cel petrecut la cabană nu trebuie, sub nici o formă, să rămînă nepedepsit. Nepedepsit, el încurajează pe răufăcători, pe cei în cauză, ca și pe alții. Că sîntem datori să apărăm, pe orice cale, acuratețea morală a vieții noastre, a societății. Și că pentru asta se cere fermitate, putere de a rezista presiunilor și, desigur, uneori, curaj. În cazul lui, despre nevoia de curaj era vorba. Amenințările, reale desigur, intrînd și ele sub incidența legii, trebuiau aduse la cunoștința păzitorilor legii. Din prima clipă. Ca să se poată administra, pentru dovedirea lor, probele necesare. L-am asigurat că se află sub ocrotirea noastră și l-am convins. La reluarea ședinței, N.S. a spus tot adevărul.

— Și dacă...?

— Nu mai există nici un dacă, vă asigur. Avem, în privința asta, o experiență îndelungată. Chiar dacă amenințările cu pricina erau „sincere", dar în marea majoritate a cazurilor ele nu sînt decît o manevră ieftină, tot n-ar fi primejdioase. Pedeapsa, ideea că adevărul iese învingător, îl descurajează pe infractor. Iar prin amenințările proferate el știe că se află — și chiar se află — în atenția păzitorilor legii.

Încă un asemenea caz: într-o seară, venind din schimbul doi de la fabrică, muncitoarea Eleonora Ștefan este atacată de Ninu Spătărus, un ins fără ocupație, deși calificat sudor, certat însă mai demult cu bunele rînduieli ale societății. Tîlhărie. I-a smuls femeii poșeta și, din deget, un inel (valoarea lui: 5 lei). Femeia a țipat, cîtiva trecători și locatari din vecinătate au sărit și l-au prins pe răufăcător. Anchetă, apoi proces. La proces, exact ca în cazul precedent, după ce martorii au povestit în amănunt tot ce-au văzut și ce-a fost, femeia susține, împotriva tuturor evidențelor, că nici vorbă să se fi întîmplat așa ceva... Din nou se suspendă ședința, din nou o discuție deschisă cu procurorul-șef. Și, din nou, la mijloc fuseseră amenințările... S-a adăugat astfel, la dreapta sentință pentru tîlhărie, și aceea, la fel de dreaptă, pentru instigare la mărturie mincinoasă. De adăugat aici mai întîi nedumerirea și apoi indignarea martorilor — oameni serioși — care, în numele ideii de cinste, de adevăr, de salubritate socială, au alergat și l-au prins pe răufăcător, apoi au acceptat să fie puși pe drumuri pentru a da declarații și pentru a se înfățișa la proces — și nu-i puțin lucru să faci toate astea fără un interes direct. Ei au înțeles însă că interesul lor, nefiind direct, era totuși în directă legătură cu viața lor, cu mediul în care trăiesc și pe care și-l doresc, cum ni-l dorim cu toții, curat. În fața gestului „părții vătămate" (și fusese vătămată, într-adevăr, ei văzuseră totul, unul dintre ei îi adusese femeii un pahar cu apă ca s-o liniștească, altul îi pansase degetul rănit), deci în fața declarației femeii cum că nu s-a întîmplat nimic s-au simțit jigniți. Și chiar au fost. Cînd au aflat adevărul s-au luminat și i-au spus:

— Dar înțelege, femeie, că așa cum te-am apărat atunci o să te mai apărăm încă o dată sau încă de o sută de ori, dacă o să fie nevoie. Nu numai noi, toți oamenii între care trăiești. Nu te mai lăsa intimidată de flecăreala unui netrebnic! N-ai văzut? La primul strigăt a și rupt-o la fugă... Iar acum, n-ai grijă, o să stea să mediteze ani în șir. Și poate se întoarce și el în rîndul lumii.

Un al treilea caz istorisit de procuror vine să ne indice atitudinea firească în astfel de situații. Doi tineri muncitori, jefuiți într-o seară de un ins cu vechi îndeletnicîri de acest fel, au primit, pînă la proces, nenumărate vizite și mesaje din partea răufăcătorului. Ca să le cumpere tăcerea, el le oferea sume în creștere continuă. Pînă cînd, plecați la armată între timp, au primit „oferta" unei sume frumușele. Băieții, departe de a se lăsa convinși, își sporeau inversunarea împotriva insului care, în cele din urmă, a trecut și el la amenințări. La proces tinerii au relatat totul, cu sfîntă indignare a celui ultragiat în cinstea și în conștiința sa civică, în credința sa față de adevăr.

De ce, la urma urmei, am istorisit aici toate acestea? Doar așa, ca fapt de viață? Am făcut-o, în primul rînd, ca un îndemn, la fermitatea opiniei atunci cînd ea este menită să condamne și să spulbere din viața noastră de toate zilele orice act antisocial. Singura amenințare reală ar putea veni doar de la actul abdicării de la această fermitate de opinie și de acțiune împotriva a ceea ce poate să întunece seninul vieții noastre.

Mihai CARANFIL

LUCRĂRILE AGRICOLE

E vremea prăşitului!

O recoltă bună obligă ca întreţinerea culturilor să se facă la timp şi de bună calitate

MEHEDINŢI

În cîmp lucrează mecanizatorii, cooperatorii şi, alături de ei, alţi locuitori ai comunelor

Cu fiecare zi, în unităţile agricole din Mehedinţi se intensifică ritmul lucrărilor de întreţinere a culturilor. Pretutindeni, accentul se pune acum pe organizarea temeinică a muncii, pe creşterea randamentului maşinilor şi a muncii oamenilor, astfel ca într-un timp cît mai scurt culturile să fie eliberate de buruieni.

Timp de o zi ne-am aflat în unităţile din consiliul agroindustrial Strehaia. În cele trei ferme ale C.A.P. Butoieşti, peste 350 de cooperatori împinseră cîmpul încă de la ivirea zorilor. Şi se muncea cu spor, mai ales că în timpul nopţii plouase cîteva ore. Pe sola unde se prăşea mecanic, întrecerea declanşată cu cîteva zile în urmă între mecanizatori avea ca obiectiv : 20 hectare prăşite zilnic. „După cum vedeţi — ne spune Constantin Răduţ, preşedintele C.A.P. — la noi tot satul se află în cîmp : cooperatori, mecanizatori, personalul muncitor din unităţi şi instituţii. Lucrările de întreţinere la toate culturile le efectuăm în acord global. În felul acesta, sporeşte grija pentru calitate, dar şi pentru executarea cît mai repede a primei praşile. Cu forţele pe care le avem, în cel mult 8 zile încheiem această lucrare la toate culturile".

Ajunşi în comuna Stingăceaua consemnăm acelaşi aspect: ordine şi disciplină la executarea lucrărilor de întreţinere. Pe cele 10 hectare cu cartofi, nici urmă de buruieni. Prăsila s-a efectuat cu trei zile în urmă pe întreaga suprafaţă. Sola cu cele 20 hectare sfeclă furajeră arată la fel. Forţele mecanice şi manuale sînt concentrate acum pe solele unde porumbul s-a însămînţat mai devreme şi se poate lucra intens la prăşit.

La Brezniţa de Motru, Grozeşti, Strehaia, Greci şi Voloiac, în toate unităţile pe ale căror terenuri am ajuns în cursul raidului, ritmul muncii creştea cu fiecare oră. „În zona noastră — precizează Ion Borişteanu, inginerul-şef al consiliului agroindustrial — cea mai mare pondere o are cultura porumbului, care ocupă 4 746 hectare. Pentru ca prima praşilă s-o încheiem în cel mult 8 zile pe întreaga suprafaţă, acţionăm atît cu forţele mecanice, cît şi cu cele manuale. Zilnic prăşim, în medie, pînă la 500 hectare. La consiliul agroindustrial, peste 3 100 de cooperatori şi locuitori ai satelor au luat sapa în mînă şi se află permanent în cîmp".

În spiritul sarcinilor şi exigenţelor subliniate la recenta consfătuire de lucru de la C.C. al P.C.R., mecanizatorii, cooperatorii, specialiştii, alţi locuitori ai satelor din consiliul agroindustrial Strehaia au trecut cu toată răspunderea la fapte. Fiecare zi înseamnă pentru ei culturi bine întreţinute, viguroase, care anunţă un rod bogat. **(Virgiliu Tătaru,** corespondentul „Scînteii").

VASLUI

Exemplul fruntaşilor să-i stimuleze pe cei rămaşi în urmă!

Pe ogoarele judeţului, numeroase forţe umane şi mecanice sînt concentrate la întreţinerea culturilor. Dintr-un motiv bine întemeiat, praşilele trebuie făcute repede şi bine. Căldura excesivă a făcut ca solul să piardă din umiditate. „Noi ştim că o praşilă face cît o ploaie bună — ne spune Grigore Ghiban, preşedintele consiliului agroindustrial Dimitrie Cantemir. De aceea, lucrăm întreaga zi-lumină la prăşitul florii-soarelui. Am executat pînă acum prima praşilă mecanică pe 420 hectare din cele peste 1 300, iar cea mecanică pe 60 hectare. Trebuie să ne grăbim pentru că, în curînd, va începe şi prăşitul porumbului. Sîntem consiliul agroindustrial care a încheiat primul din judeţ însămînţările şi vrem să fim primii şi la întreţinerea culturilor".

În altă parte a judeţului, la C.A.P. Micleşti, peste 300 de cooperatori prăşeau sfecla de zahăr. După cum ne-a spus Vasile Lungu, preşedintele unităţii, au şi fost prăşite 31 hectare din cele 80 însămînţate cu această cultură. Pentru a se realiza 90 000 plante recoltabile la hectar, se completează pe loc golurile. Aici se impune mobilizarea tuturor forţelor la prăşit. În timp ce la Chirceşti şi Popeşti cooperatorii împinseră cîmpul, în satul reşedinţă de comună — Micleşti — destui oameni pierdeau timpul stînd la taifas pe străzi.

Pînă miercuri seara, în judeţul Vaslui prima praşilă mecanică la floarea-soarelui a fost executată pe 6 875 hectare, reprezentînd 50 la sută din suprafaţa cultivată, iar cea manuală pe 4 006 hectare — 29 la sută. Lucrările sînt avansate în unităţile din consiliile agroindustriale Murgeni, Fălciu, Vaslui, Huşi, Crasna. Prăşitul trebuie intensificat îndeosebi în unităţile din consiliile agroindustriale Banca şi Zorleni. Sfecla de zahăr a fost prăşită manual pe 2 915 hectare, ceea ce înseamnă 69 la sută din suprafaţă, iar mecanic — pe 700 hectare. Unităţile din consiliul agroindustrial Fălciu au încheiat ambele lucrări, iar în cele din consiliile Huşi, Bîrlad praşilele sînt înaintate. Fireşte că ritmul de lucru se impune a fi intensificat deoarece creşte porumbul şi trebuie să se lucreze la prăşit pe un front larg. **(Petru Necula,** corespondentul „Scînteii").

Prăşitul florii-soarelui la C.A.P. Girbovi, judeţul Ialomiţa Foto : **D. Constantinescu**

PORUMBUL PLANTAT PRIN RĂSAD

o metodă sigură, verificată de practică, pentru obţinerea producţiei de boabe în cultura a doua

Creşterea producţiei de cereale — în acest an trebuie să se obţină 25 milioane tone — constituie un obiectiv prioritar al înfăptuirii noii revoluţii agrare. Pe lîngă cultivarea integrală a suprafeţelor destinate prin plan, una din căile de realizare a acestui obiectiv este obţinerea celei de-a doua recolte de porumb boabe. Nevoile economiei naţionale impun realizarea unei recolte cît mai mari de porumb boabe în cultură dublă. Iată de ce este de mare importanţă ca încă de acum să se stabilească măsuri eficiente pentru ca porumbul din cea de-a doua cultură să ajungă la maturitate. Şi, în acest sens, experienţa judeţului Olt dovedeşte că metoda cea mai sigură de realizare a celei de-a doua recolte de boabe o reprezintă cultura de porumb prin plantarea de răsad. Este vorba ca în locul semănatului propriu-zis să se planteze răsad de porumb. Prin această metodă, perioada de vegetaţie se scurtează cu 25—30 de zile, ceea ce înseamnă, de fapt, posibilitatea ajungerii la coacerea deplină a porumbului obţinut pe această cale.

Cîteva elemente ale tehnologiei culturii

La staţiunea de cercetări agricole Caracal s-au făcut mai mulţi ani la rînd experimentări pentru stabilirea tehnologiei specifice culturii porumbului, realizată prin plantarea de răsad. Tovarăşul dr. ing. **Constantin Olaru,** directorul staţiunii, ne-a prezentat elementele de bază ale acestei tehnologii :

AMPLASAREA CULTURII. Plantarea se execută numai în terenuri cu posibilităţi de irigare. Porumbul plantat se amplasează după culturile ce se recoltează între 15 iunie şi 5 iulie. Plantele care oferă această posibilitate sînt mazărea, rapiţa, cartofii timpurii, orzul, griul din soiuri timpurii.

LUCRĂRILE SOLULUI. Pentru a putea executa o plantare corectă este necesar ca pregătirea terenului să se facă prin arătură, nu prin discuire. Arătura se execută la adîncimea de 20—22 cm, uniformă, fără spinări sau greşuri. Pentru o pregătire foarte bună, ultima lucrare este necesar să fie executată cu combinatorul.

PLANTATUL. Epoca de plantare optimă este cuprinsă între 15 iunie şi 7 iulie. Se execută cu răsad din hibrizii din grupele 200 şi 300. Faza de plantare este cînd porumbul are 5—6 frunze. Pentru o unitate agricolă timpul de plantare nu trebuie să depăşească 6—8 zile. **Pentru a avea răsad corespunzător, semănatul pentru producerea lui trebuie făcut cu circa 25 de zile înainte de plantare, eşalonat în funcţie de perioada stabilită pentru plantarea întregii suprafeţe.**

IRIGAREA CULTURII. Concomitent cu plantarea se începe irigarea culturii pentru ca plantele să aibă posibilitatea de a se prinde şi a-şi reface rapid sistemul radicular. Este indicat ca **de la plantare şi pînă la irigat să nu treacă mai mult de 4—5 ore,** în funcţie de umiditatea solului. Cu cît irigarea se face mai repede, cu atît prinderea este mai sigură. Cantitatea de apă ce se dă la prima udare este de 300 mc la hectar. A doua udare trebuie făcută la 7 zile după prima, cu 500 metri cubi apă la hectar, apoi ori de cîte ori este nevoie. Faza pînă la care se irigă cultura este aceea de lapte spre lapte ceară.

LUCRĂRILE DE ÎNTREŢINERE. Se execută ca la cultura normală a porumbului.

PRODUCEREA RĂSADULUI DE PORUMB. Răsadul se produce cu 25—27 zile înainte de plantare, prin semănat în cîmp cu semănătoarea SU-29 sau SPC-8, eşalonat în funcţie de planta premergătoare. De pildă, dacă orzul se recoltează în jurul datei de 20 iunie, porumbul pentru răsad se seamănă la 20—22 mai. Şi aşa cu orice altă plantă premergătoare. De fapt, această perioadă de timp cîştigată prin răsad permite realizarea sumei gradelor şi a celorlalte condiţii necesare ajungerii porumbului la coacere deplină. Terenul pe care se seamănă răsadul se pregăteşte în mod obişnuit ca pentru cultura normală de porumb. Semănatul se face în rînduri apropiate de 25—30 cm, asigurîndu-se o densitate de 700 000 — 900 000 plante la hectar, cu care se pot planta 13—15 hectare, în funcţie de densitatea aleasă pentru plantare — 50 000 sau 55 000 plante la hectar. De exemplu, pentru plantarea unei suprafeţe de 50 hectare, o unitate agricolă are nevoie de 4 hectare pentru producerea răsadului.

Scoaterea răsadului se face prin dislocare mecanică cu cultivatorul la care cuţitele de tăiere, bine ascuţite, se aranjează la adîncimea de 12—15 cm. După dislocare, răsadul se adună prin smulgere de către lucrător, se aşază în lădiţe şi se transportă la locurile de plantare.

Acestea sînt principalele elemente de tehnologie. Dar, ne-a precizat tovarăşul Constantin Olaru, **AMPLASAREA CULTURII NUMAI PE TERENURI CU POSIBILITĂŢI DE IRIGARE ŞI FOLOSIREA HIBRIZILOR DIN GRUPELE 200 ŞI 300 SÎNT ELEMENTE OBLIGATORII PENTRU OBŢINEREA PRODUCŢIEI DE BOABE.** Dealtfel, şi rezultatele staţiunii de cercetări confirmă acest lucru. Iată, de exemplu, producţia realizată în cîmpurile experimentale la diferiţi hibrizi de porumb în anul 1979.

Hibridul	Producţia de boabe (kg la hectar)	Umiditatea boabelor (în procente)
HD—96	1963	20,5
HD—120	2 079	22,5
HS—218	5 007	24,5
HD—305	4 007	27,5
HS—400	4 085	35,5

Rezultă aşadar că cele mai bune rezultate, avantajoase şi din punct de vedere economic, se obţin la hibrizii din grupele 200—300, ca şi la cei din grupa 400. Sînt rezultate ale cercetării care au fost obţinute însă şi în multe unităţi agricole din judeţ, cum sînt cooperativele agricole Bucinişu, Redea, Vişina, Cezieni, Caracal, Corabia.

Ce se prevede în programul judeţului Olt ?

Ţinînd seama de experienţa anilor anteriori, în judeţul Olt s-a stabilit un amplu program pentru realizarea celei de-a doua culturi de porumb pentru boabe prin plantarea de răsad.

— Mai întîi — ne-a precizat tovarăşul **Doru Rădulescu,** directorul direcţiei agricole judeţene — trebuie înţeles temeinic faptul că acţiunea are un caracter foarte important pentru economia ţării, şi tocmai de aceea trebuie tratată cu toată seriozitatea pentru a fi încununată de succes. Am ţinut seama de suprafaţa din sistemele de irigaţii care se recoltează în luna iunie şi în primele zile din iulie. Am depistat 18 000 de hectare. Din acestea însă, în mod obligatoriu, trebuie să rezervăm importante suprafeţe pentru culturile succesive de legume, plantele furajere şi viitoarea cultură de sfeclă de zahăr. Din analiza efectuată s-a ajuns la concluzia că în judeţul Olt sînt condiţii pentru plantarea răsadului de porumb pe 10 000 hectare. Această suprafaţă a fost defalcată pe consilii unice agroindustriale, pe fiecare unitate agricolă. Acum, ţinînd seama că în sudul judeţului secerişul orzului va începe la 15—20 iunie, în toate unităţile agricole s-a trecut la semănatul eşalonat al porumbului pentru producerea răsadului. Avînd în vedere rapiditatea şi intervalul scurt de timp în care trebuie făcut plantatul, la această lucrare vom folosi atît cele peste 400 de maşini speciale construite în judeţ pentru plantarea răsadului de porumb, cît şi forţele manuale. S-au întocmit programe la nivelul fiecărei comune, astfel ca în perioada plantării întreaga forţă de muncă a satelor — membrii cooperatori, încadraţii şi elevii — să participe la plantarea porumbului pentru ca lucrarea să se desfăşoare cu maximum de operativitate şi să se încheie în cel mult 6—8 zile.

Cîteva probleme în atenţia specialiştilor

Am reţinut de la directorul general, cît şi de la alţi specialişti care au practicat această metodă şi cîteva probleme reieşite din experienţa judeţului Olt, de care trebuie să se ţină seama în mod obligatoriu pentru reuşita deplină a plantării răsadului de porumb.

ÎN PRIMUL RÎND este absolut necesar să se realizeze **o perfectă corelare a momentului semănatului pentru producerea răsadului cu cel al plantării, astfel încît răsadul să nu aibă mai mult de 15—18 cm înălţime, ceea ce corespunde unui stadiu de dezvoltare de 4—5 frunze, maximum 6.** Folosirea unui astfel de răsad asigură un coeficient de prindere de 90—95 la sută. Aceasta presupune asigurarea forţei de muncă necesare pentru ca răsadul ajuns în această fază să fie plantat cît mai repede. Orice întîrziere provoacă creşterea răsadului peste limitele menţionate, ceea ce reduce procentul de prindere şi determină îmbătrînirea prematură a plantelor, înainte de a rodi.

ÎN AL DOILEA RÎND pentru desfăşurarea cu rapiditate a plantării este nevoie ca întreaga activitate să fie organizată în flux continuu. De la recoltare, eliberarea terenului de paie, pregătirea terenului şi începerea plantatului nu trebuie să treacă mai mult de 24 de ore, altfel se pierde umiditatea din sol.

ÎN AL TREILEA RÎND este nevoie ca la pregătirea terenului să se asigure o doză de minimum 50 kilograme de azot în substanţă activă pentru a se crea condiţii plantelor să pornească repede în vegetaţie.

Experienţa unităţilor agricole din judeţul Olt dovedeşte că, respectînd toate elementele tehnologiei plantării răsadului de porumb, se poate obţine în mod sigur producţie de boabe de la a doua cultură. În perioada imediat următoare este necesar ca, pe baza elementelor de tehnologie prezentate, să se treacă de urgenţă la semănatul porumbului pentru producerea răsadului, astfel ca în această vară să poată fi plantate cu porumb suprafeţe cît mai mari.

Aurel PAPADIUC
Emilian ROUĂ

Prin hărnicie, spre producţii mari

Cooperativa agricolă din Girbovi — Ialomiţa este cunoscută pentru recoltele mari pe care le obţine, an de an, la toate culturile. Iar aceasta se datoreşte executării la timp şi de bună calitate a lucrărilor agricole. În primăvara acestui an, după ce s-a încheiat semănatul fiecărei culturi, a plouat, ca la comandă. Plantele au răsărit repede şi cresc frumos. Cooperatorii din Girbovi sînt din nou fruntaşi la executarea lucrărilor de întreţinere a culturilor. Ei au încheiat prima praşilă şi răritul sfeclei de zahăr pe toate cele 400 hectare ; au fost prăşite — mecanic şi manual — cele 700 hectare cultivate cu floarea-soarelui.

PISCICULTURA

are o bază temeinică — rezultatele să fie pe măsură

ÎN JUDEŢUL TULCEA

La recenta consfătuire de lucru de la C.C. al P.C.R., analizîndu-se problemele dezvoltării pisciculturii, a fost subliniată necesitatea sporirii producţiei în acest sector care trebuie să-şi aducă o contribuţie substanţială la aprovizionarea populaţiei cu produse alimentare. În această direcţie sarcini importante revin judeţului Tulcea, unde pisciculturа are o mare pondere. Explicabil de ce. Delta Dunării oferă condiţii dintre cele mai bune pentru dezvoltarea pisciculturii şi deci pentru sporirea producţiei de peşte. Cum sînt valorificate aceste condiţii ?

Începînd din 1960, ca urmare a restringerii suprafeţelor destinate pescuitului în regim liber de inundaţie, a indiguirilor efectuate în lunca şi Delta Dunării, patrimoniul piscicol al judeţului Tulcea s-a diminuat. În schimb, s-a extins piscicultura dirijată, intensivă. Astfel, în ultimii 20 de ani, în lunca şi Delta Dunării s-au amenajat bazine în suprafaţă de 48 200 de hectare, din care aproximativ 5 000 hectare sînt pepiniere piscicole. Cu toate acestea, producţia de peşte nu a crescut în mod corespunzător, în 1981 ea fiind cu 15 000 tone mai mică faţă de cît se planificase. Pentru acest an se prevăd sporuri simţitoare de producţie, ceea ce presupune măsuri organizatorice corespunzătoare. Este şi motivul pentru care, în spiritul indicaţiilor conducerii partidului, comitetul judeţean de partid a analizat, în una din plenarele sale, măsurile ce se impun pentru realizarea programului de dezvoltare a pisciculturii. Ce concluzii au fost desprinse ?

În acest an, din lunca şi Delta Dunării, precum şi din zona maritimă a judeţului urmează să se pescuiască 45 000 tone de peşte. Această cantitate — au afirmat participanţii la discuţii — este încă mică faţă de eforturile care au fost făcute de stat pentru dezvoltarea pisciculturii în această zonă a ţării. Pentru realizarea şi depăşirea cantităţilor de peşte prevăzute este absolut necesar să sporească gradul de exploatare a bazinelor piscicole amenajate. Anul trecut nu s-a realizat producţia prevăzută în acest sector, deoarece în 15 din cele 28 de amenajări piscicole n-au fost atinşi parametrii proiectaţi. În plenara comitetului judeţean de partid s-a arătat că toate aceste amenajări trebuie... reamenajate. De ce ? Pentru că întocmirea proiectelor s-a făcut fără o cercetare prealabilă a metodelor de ameliorare rapidă a terenurilor şi fără ca proiectanţii să cunoască locurile, în multe situaţii ghidîndu-se numai după hărţi sau survolînd terenul cu elicopterul. În al doilea rînd, nu au fost executate unele lucrări de compartimentare a bazinelor. Experienţa a dovedit că în bazine mari, de sute de hectare, nu se poate dirija creşterea peştilor, iar producţiile obţinute sînt mici, sub prevederile cuprinse în studiile tehnico-economice. Compartimentarea bazinelor mari este soluţia cea mai indicată şi care, de fapt, se aplică cu bune rezultate în unele zone din Deltă. Iată de ce este necesar să fie grăbite aceste lucrări, astfel încît să se asigure condiţii corespunzătoare creşterii peştilor.

Producerea puietului necesar populării bazinelor este o altă condiţie de care depinde sporirea producţiei de peşte. Este un lucru bine cunoscut: numai dacă se asigură puiet se poate creşte peşte, dar care a fost uitat de mulţi specialişti şi cadre de conducere de la Centrala Delta Dunării. Neglijarea acestei cerinţe a făcut ca anul trecut să se obţină doar 50 la sută din puietul necesar populării. Poate fi rezolvată această problemă? Evident că da. Acolo unde tehnologiile de reproducţie stabilite s-au aplicat cu stricteţe rezultatele au fost foarte bune. Astfel, la ferma nr. 4 Iazurile, nu numai că s-au atins parametrii proiectaţi de 1 100—1 200 kg puiet la hectar, ci s-au şi depăşit. Aici, în 1981, s-au produs peste plan 2 tone de puiet de vară I, care acum va popula iazurile din Delta Dunării. Pentru asigurarea puietului necesar au fost luate măsuri ca experienţa fermei Iazurile să fie larg răspîndită în toate pepinierele piscicole.

Puietul, odată asigurat, trebuie folosit cu cea mai mare grijă. Piscicultorii experimentaţi spun că puietul nu poate fi aruncat oricum şi în orice apă, ci numai în una pregătită să-l primească. Or, în multe cazuri nu s-a respectat această cerinţă. Acum, odată cu măsurile de reamenajare a bazinelor, cu distrugerea vegetaţiei dure şi a plaurului plutitor, există condiţii ca tot puietul să rămînă în viaţă şi să se dezvolte corespunzător.

Creşterea dirijată a peştilor necesită cantităţi mari de furaje. Or, anul trecut au fost asigurate doar 51 la sută din cantităţile necesare. Problema poate fi rezolvată prin extinderea speciilor de peşti fitofagi, care consumă hrană naturală. Concomitent cu măsurile care se întreprind în pepinierele piscicole pentru înmulţirea peştilor fitofagi, se acţionează în direcţia aplicării acelor măsuri menite să favorizeze apariţia hranei naturale şi care pot înlocui în mare măsură furajele. Desigur, la zecile de mii de hectare amenajate pentru piscicultură în Delta Dunării sînt necesare şi unele cantităţi de furaje. Iată de ce, la indicaţia comitetului judeţean de partid, au fost luate măsuri ca toate terenurile arabile din Deltă să fie cultivate cu orz şi porumb, astfel încît să se asigure, din producţie proprie, cea mai mare parte a furajelor pentru peşte.

Plenara comitetului judeţean de partid a pus în evidenţă măsuri pe care, în general, cei care muncesc în sectorul piscicol le cunosc, dar nu le aplică. De aceea, s-a cerut organizaţiilor de partid să întărească munca politică şi să întroneze o disciplină desăvîrşită în aplicarea tehnologiilor stabilite. Şi, mai ales, să cultive priceperea şi pasiunea lucrătorilor din sectorul piscicol pentru această meserie care acum se practică la cote superioare. Sînt însă multe probleme care nu pot fi rezolvate de Centrala Deltei Dunării, de organele judeţene de partid şi de stat din judeţul Tulcea. De aceea, e nevoie ca toţi cei implicaţi în proiectarea şi executarea necorespunzătoare a bazinelor piscicole să vină în Deltă şi să pună umărul la rezolvarea problemelor.

În Delta Dunării, mai ales în sectorul piscicol, s-au făcut investiţii de milioane de lei, investiţii care acum trebuie fructificate din plin, obţinîndu-se producţii superioare de peşte. Prin aplicarea măsurilor cuprinse în hotărîrea adoptată de plenara comitetului judeţean este posibil ca, pînă la sfîrşitul actualului cincinal, producţia de peşte obţinută în lunca şi Delta Dunării să se dubleze.

Neculai AMIHULESEI
corespondentul „Scînteii"

Cărbune cît mai ieftin, cu energie electrică mai puţină

O acţiune cu reală eficienţă economică a minerilor de la I.M. Uricani – colectiv fruntaş în întrecerea din Valea Jiului

Deviza „Ţării, cît mai mult cărbune", sub genericul căreia ziarul nostru publică frecvent aspecte ale întrecerii minerilor, menite să sporească necontenit producţia de „pîine" destinată industriilor cocsochimice şi energeticii, a fost de curînd întregită, înnobilată — am putea spune — cu o iniţiativă de o deosebită eficienţă economică şi de largă aplicabilitate în domeniul extracţiei de cărbune. Autorii ei sînt experimentaţii mineri din Uricani, constanţi în obţinerea unor rezultate pozitive, în efortul de permanentă autoperfecţionare şi autodepăşire, efort care îi situează, în perioada ce a trecut din acest an, pe primul loc în întrecerea dintre colectivele întreprinderilor miniere din Valea Jiului.

Intensa activitate organizatorică şi politico-educativă desfăşurată, în primele luni ale acestui al doilea an al cincinalului actual, de către organizaţiile de partid şi, sub îndrumarea acestora, de cele sindicale şi ale U.T.C., a determinat aici o reevaluare, pe cît de exigentă, pe atît de necesară, a resurselor şi posibilităţilor fiecărui colectiv de muncă, o cunoaştere profundă a cerinţelor economiei naţionale şi a determinat o mai clară înţelegere a ceea ce înseamnă aplicarea la condiţiile concrete, specifice fiecărui loc de muncă, a mobilizatorului îndemn al tovarăşului Nicolae Ceauşescu, rostit în cadrul cuvîntării ţinute la Plenara C.C. al P.C.R. din 31 martie a.c. **„Trebuie să luăm măsuri hotărîte în vederea reducerii consumurilor materiale, a consumurilor energetice, ţinînd seama că pe unitatea de produs avem încă consumuri mult mai mari comparativ cu cele ce se realizează pe plan mondial la produse similare"** — arăta secretarul general al partidului.

Din această indicaţie limpede, din acest apel vibrant adresat conştiinţei tuturor producătorilor de bunuri materiale, minerii din Uricani au înţeles că cerinţa de a asigura ţării cît mai mult cărbune se cere însoţită de străduinţa de a diminua cît mai mult costurile de producţie, reducînd consumul de materiale, îndeosebi consumul de energie electrică.

Printr-o fericită coincidenţă, în ziua cînd pe unul din vagoneţii cu cărbune scos din subteran cineva scrisese cu cretă 17 000, cifră care reprezenta tonele de cărbune cocsificabil extrase peste prevederi în primele patru luni din acest an, în ziua aceea a fost organizată la I.M. Uricani şi o largă dezbatere care şi-a propus să identifice căi şi mijloace concrete de reducere a consumului de energie electrică în extracţia cărbunelui. Au participat mineri, şefi de schimb şi de brigadă, lăcătuşi şi electricieni, maiştri şi tehnicieni energetici, şefi de sectoare, cadre tehnice de conducere şi activişti ai sindicatelor. Şi atunci, la acea dezbatere, în cadrul căreia au luat cuvîntul şefii de brigadă Peter Gheorghe şi Aurel Sosoi, minerii şefi de schimb Aurel Cusai, Mihai Ciontoş şi Ioan Geampalia, şefii sectoarelor II şi III, inginerii Iacob Stoica şi Ioan Dănilă, maistrul miner Vasile Giurgiu, şeful biroului energetic ing. Petru Hanciu, Nicolae Tuvene, şeful unei formaţii de muncă din sectorul VI, Ioan Geană, secretar adjunct al comitetului de partid din întreprindere, cu toţii au căutat şi găsit argumente care să confere substanţă iniţiativei pe care au denumit-o clar şi expresiv : **„Pentru fiecare tonă de cărbune extrasă — 1 kWh energie economisit !".** Toate aceste argumente au fost apoi concretizate într-un cuprinzător plan de măsuri.

S-a spus între altele la acea dezbatere : *„Vom introduce regula ca la fiecare adunare generală a organizaţiilor de bază, precum şi în şedinţele de sindicat, U.T.C. şi C.O.M. să analizăm cu maximă răspundere rezervele interne existente, modul cum acţionăm pentru valorificarea propunerilor făcute şi îndeplinirea planului de măsuri stabilit, astfel ca pentru fiecare tonă de cărbune extras să revină un consum de energie electrică cît mai redus"* ; *„Să fim informaţi operativ asupra evoluţiei consumurilor pentru a putea interveni pe loc, fără întîrziere, în scopul reducerii lor"* ; *„S-au luat măsuri de înlocuire a transportoarelor TR cu transportoare cu bandă, cîştigînd astfel, la punerea în funcţiune, 30 de zile ; aceeaşi măsură asigură reducerea consumului de energie electrică cu circa 50 la sută, întrucît capacitatea de transport a cărbunelui a crescut de la 120 tone/oră la 240 tone/oră"* ; *„Avem toate condiţiile de a ne realiza angajamentul aprobat de adunarea generală a oamenilor muncii în care ne-am prevăzut economisirea în acest an a peste 1 100 000 kWh energie electrică".*

— În conceperea şi lansarea iniţiativei am pornit de la posibilităţile reale pe care le avem, precum şi de la rezultatele pe care le-am obţinut în primul trimestru al acestui an, cînd am economisit 300 000 kWh energie electrică — ne-a precizat Cornel Bololoi, secretarul comitetului de partid. Apoi, ne-am folosit şi de alte calcule. Iată, avînd în vedere puterea calorică a cărbunelui energetic livrat de minerii Văii Jiului pentru Uzina electrică Paroşeni, în funcţie de care se produce 1 kWh energie electrică cu circa 950 grame cărbune, ne-am gîndit că, folosind mai deplin resursele interne, putem economisi încă din faza de extracţie o însemnată cantitate de energie electrică, urmînd ca aceasta să fie distribuită în alte locuri importante ale economiei noastre naţionale.

Am discutat şi cu inginerul Carol Schreter, directorul minei. El ne-a vorbit argumentat despre măsurile concrete ce se vor întreprinde pentru ca această valoroasă iniţiativă să-şi atingă scopul propus. Din programul de măsuri complex ce ne-a fost prezentat redăm pe scurt cîteva dintre direcţiile de acţiune :

● În toate brigăzile şi sectoarele, şefii formaţiilor de lucru şi de sectoare vor urmări respectarea riguroasă a ciclogramei de lucru, atît la extracţia cărbunelui, cît şi la lucrările de pregătire, astfel încît încărcarea cărbunelui sau a sterilului să se realizeze într-un timp cît mai scurt, după care utilajele de transport să fie oprite ● Se vor înlocui ventilatoarele pneumatice cu cele electropneumatice, ceea ce înseamnă o reducere în raport de 10 la 1 a consumului de energie electrică ● Evitarea funcţionării în gol a transportoarelor din subteran şi a maşinilor-unelte de la suprafaţă ● Eliminarea neetanşeităţilor la reţelele de aer comprimat şi dimensionarea corespunzătoare a acestora ● Respectarea întocmai a timpilor de funcţionare a compresoarelor, oprirea unora dintre ele între schimburi ● Funcţionarea raţională a instalaţiilor de extracţie prin încărcarea la capacitate a colivilor şi reducerea numărului de curse ● Introducerea contorizării consumului de energie electrică pe sectoare, în scopul cunoaşterii mai exacte a consumurilor şi eliminării risipei, a oricărui consum inutil de energie electrică.

Prin aplicarea acestor măsuri, ca şi a altora, în acest an **la mina Uricani se pot economisi aproximativ 1 milion kWh energie electrică, cu care s-ar putea extrage suplimentar 20 000 tone de cărbune.** Pentru ca iniţiativa la care ne referim să se soldeze cu efectul scontat, este necesar ca organizaţiile de partid, sindicat şi U.T.C. să acţioneze printr-o susţinută muncă politică de la om la om pentru a mobiliza fiecare miner, fiecare brigadă şi colectiv din sectoare la aplicarea riguroasă a tuturor măsurilor stabilite şi să contribuie direct, la locul lor de muncă, la economisirea energiei electrice.

Iniţiativa-chemare a minerilor din Uricani constituie un puternic exemplu mobilizator pentru toate minele din Valea Jiului şi din ţară, o cale de acţiune pentru creşterea eficienţei activităţii economice, de reducere a unei importante cantităţi de energie electrică. În acest an, cele 10 unităţi miniere ale Văii Jiului vor extrage peste 10 milioane tone de cărbune. **Dacă iniţiativa de la Uricani se va extinde şi aplica la toate minele din acest bazin carbonifer s-ar putea economisi peste 10 milioane kWh energie electrică.**

Această valoroasă iniţiativă se înscrie în cadrul preocupărilor pentru economisirea severă a materiilor prime, combustibililor şi energiei electrice. Tocmai de aceea este imperios necesar ca atît Comitetul municipal de partid Petroşani, cît şi cele orăşeneşti din Lupeni, Vulcan şi Petrila, organele şi organizaţiile de partid din unităţile miniere ale Văii Jiului, comitetele de sindicat, Uniunea sindicatelor din întreprinderile miniere, petrol şi geologie să urmărească cu perseverenţă, pas cu pas, preluarea şi aplicarea acestei valoroase iniţiative, mobilizînd pe toţi minerii şi electromecanicii la valorificarea integrală a tuturor resurselor interne de economisire a energiei electrice.

Constantin MORARU
Sabin CERBU
corespondentul „Scînteii"

Festivalul național „CÎNTAREA ROMÂNIEI"

CENACLUL LITERAR

— laborator de creație, mediu de cultură, univers deschis către marele public

„Trebuie să stimulăm mai mult spiritul de creație al maselor în sfera culturii, dezvoltînd cenacluri literare, cercuri artistice, cercuri cu caracter științific și tehnic. In acest scop este necesar să se extindă concursurile de creație și interpretare artistică atît la nivelul comunelor, orașelor și județelor, cît și la nivelul întregii țări, veghind ca acestea să capete un caracter activ, nu formal, și să reprezinte un mijloc eficient de manifestare a talentelor autentice de masă".

NICOLAE CEAUȘESCU

La Focșani, în vatra Mioriței, oraș de numele căruia se leagă în eternitate marele act al Unirii de la 1859 și care, în acești ani, cunoaște un veritabil avînt cultural, oraș cu o bogată viață artistică, de nivel republican, s-a desfășurat zilele trecute, în cadrul noii ediții a Festivalului național „Cîntarea României", **prima consfătuire pe țară a cercurilor și cenaclurilor literare.** Organizată de Consiliul Culturii și Educației Socialiste, Uniunea scriitorilor și Comitetul de cultură și educație socialistă al județului Vrancea, consfătuirea s-a integrat armonios unui Festival al artelor „Miorița", desfășurat în întreaga lună mai în Focșani și în celelalte localități ale județului. Alături de formații locale, de un bun nivel artistic, în aceste zile se întîlnesc aici, cu un numeros public, o serie de mari și prestigioase colective artistice profesioniste, creatori, personalități ale vieții noastre culturale și științifice, într-un ansamblu de manifestări cu mare eficiență educativă în rîndul exigentului public focșănean, care, generos cu arta adevărată, este departe de a accepta improvizația, sub orice formă. Iată de ce s-a dovedit o inspirată idee a organizatorilor de a alege acest frumos și civilizat oraș ca loc al primei consfătuiri pe țară a cenaclurilor literare, la care au participat peste 150 de creatori, autori, animatori, iubitori ai cuvîntului scris.

O bază largă de selecție și promovare a talentelor din popor

Desigur, numărul membrilor reprezentativi ai cenaclurilor este cu mult mai mare decît al acelora veniți la Focșani. În raportul Consiliului Culturii și Educației Socialiste, prezentat de tovarășul Gheorghe Constantin, director la C.C.E.S., în cadrul consfătuirii, creșterea fără precedent a creației artistice de masă, de la începerea Festivalului național „Cîntarea României", este ilustrată de următoarele cifre: dacă numărul cercurilor literar-artistice în primii ani ai festivalului era de 22 000 (cu aproape 400 000 de membri), la cea de-a treia ediție, încheiată anul trecut, numărul lor a crescut la 45 446, iar cel al creatorilor (nu numai de literatură, ci și de pictură, muzică, film, fotografie, artă populară etc) la peste 804 000: muncitori, tehnicieni, ingineri, medici, țărani, pionieri, elevi, studenți, ostași, alte categorii socio-profesionale. Avem, într-adevăr, în fată datele unui vast proces democratic de atragere a maselor la creație, la făurirea culturii noi, socialiste. Desigur, statistica nu este un indicator de prim plan în domeniul creației, însă este imposibil să ignori larga **bază de masă** ce tinde să se alcătuiască în acest domeniu rezervat valorilor autentice. Căci ceea ce semnifică elocvent atari cifre nu se referă la cantitate pur și simplu, ci la asigurarea numerică a unui cimp tot mai întins de selecție, promovare și valorificare a creatorilor adevărați, a talentelor din rîndul poporului, fenomen cu adevărat nou, revoluționar, inexistent vreodată.

Ce loc ocupă în acest context, al diversificării creației de masă, cenaclurile literare? În aprilie 1976 — înaintea declanșării Festivalului național „Cîntarea României" — erau înregistrate circa 440 de cenacluri, cu 8 500 de membri (se înțelege, și nu mai revenim asupra acestui fapt, că nu este vorba de tot atîția „poeți", „prozatori", „autori": atari cifre înregistrează, pe lîngă cei ce scriu și, eventual, au talent, pe cei care, în asemenea forme de activitate artistică, se instruiesc, învață să înțeleagă, respectiv, să citească poezia, proza ș.a.m.d.). La prima ediție a festivalului: 1 000 de cenacluri cu 16 000 de membri; la a treia ediție: 1 754 de cercuri literare în care activau 23 400 de oameni. În anii festivalului au apărut și s-au dezvoltat cenacluri literare în mari centre muncitorești, platforme industriale din Valea Jiului, Hunedoara, Reșița, Galați, Brașov, Baia Mare, Pitești, Focșani, Călărași, București ș.a. Îmbucurător este că satele noastre au trimis spre lumina creației mai mulți iubitori ai cuvîntului scris ca niciodată: țărani din Arad, Caraș-Severin, Bihor, Suceava, Alba, Bistrița-Năsăud, Covasna ș.a. își așternd în versuri și cîntece, adesea de factură populară, visurile și împlinirile, năzuințele și sentimentele lor de dragoste față de patrie (de o valoare cu totul deosebită este activitatea cenaclului din Ruginoasa, animator fervent al vieții culturale). Interesantă și semnificativă este, dealtfel, însăși compoziția socio-profesională a cenaclurilor (se înțelege că aceasta nu determină în nici un fel talentul, dar în mod sigur are o influență însemnată asupra conținutului, tematicii, orientării generale spre o problematică anume): peste 30 la sută sînt muncitori, tehnicieni, ingineri; 20 la sută țărani, restul fiind cadre didactice, medici, activiști, militari etc.

Concursul de creație — un mijloc activ de manifestare a vocațiilor autentice

Ce rezultate literare au dat concursurile organizate în fiecare ediție a festivalului? La etapa republicană a celei de-a treia ediții, juriile alcătuite din membri ai Uniunii scriitorilor au avut de analizat peste 8 000 de poezii (309 autori), 300 lucrări în proză (170 de autori din care 50 au prezentat reportaje, eseuri, monografii), 53 de montaje literare, piese de teatru, programe pentru brigăzi artistice, literatură satirică și folclor. Ce șanse de a rămîne în literatură au acești autori? Destul de multe dacă ținem seama că dintr-o culegere, „O sută de poeți", tipărită cu mai mulți ani în urmă, aproximativ o treime sînt astăzi nume cunoscute în literatura, confirmînd prin evoluția ulterioară selecția inițială. Toată această întensă muncă de identificare, de selectare și antrenare la creația artistică a unui număr cît mai mare de oameni, tineri și vîrstnici, de cele mai diverse profesii, răspunde generoaselor îndemnuri ale secretarului general al partidului de a promova prin această activitate o artă profund angajată, patriotică.

Un astfel de concurs, fără rabat la calitate, a fost organizat cu prilejul Consfătuirii pe țară a cenaclurilor de la Focșani, rodnic și exigent schimb de experiență, veritabil atelier de creație literară în cadrul căruia un mare număr de membri ai cenaclurilor și-au recitat ei înșiși lucrările. Un juriu competent, compus din membri ai Uniunii scriitorilor, poeți, prozatori și critici literari, a decis să premieze zece poeți pentru creațiile lor (premiile, decernate la inițiativa conducerii Uniunii scriitorilor de către președintele său, prozatorul și dramaturgul Dumitru Radu Popescu, au constat din cea mai nouă apariție editorială, monumentala Istorie a literaturii române de la origini pînă în prezent de G. Călinescu): **Mircea Birsilă** (Călărași), **Ion Burnar** (Maramureș), **Gh. Ene** (Prahova), **Corneliu Fotea** (Iași), **Gall Eva Emese** (Harghita), **Grigore Grigore** (Dîmbovița), **Claudiu Istrate** (M.A.I.), **Viorel Munteanu** (Vrancea), **Nicolae Sava** (Neamț) — poezie și **Ion Lică Vulpești** (Argeș) — proză. Unii dintre aceștia sînt deja cunoscuți, ca M. Birsilă, Ion Burnar sau Ion Lică Vulpești, despre alții cu siguranță vom mai auzi, căci sînt poeți în toată puterea cuvîntului, poeți care aduc în creațiile lor o tematică nouă, mai puțin frecventă, un suflu liric neobișnuit de puternic, o stringentă problematică și o foarte mare „priză" la realitățile în care le este dat să trăiască acolo unde muncesc, cum ar fi, ca să dăm un exemplu, impiegatul de mișcare Nicolae Sava de la autobaza din Tg. Neamț. Este mai mult decît evident că acești tineri scriitori, poeți ori prozatori, descoperiți prin intermediul largii răspîndiri și dezvoltări a cenaclurilor literare în aproape toate localitățile țării, ieșiți la iveală tocmai datorită accentuării necontenite a caracterului de masă a acestei mișcări de creație, aduc în lucrările lor tonalitățile vii, proaspete ale vieții de azi, idei inspirate de realitățile socialiste pe care le trăiesc nemijlocit (sînt muncitori, tehnicieni, profesori, medici, ingineri, de starea de spirit a poporului nostru, constructor al socialismului. Ei dovedesc prin felul cum gîndesc creația o gravă răspundere față de prezentul și viitorul țării, față de menirea cuvîntului scris și rostit, față de destinul limbii române în care își rostesc, cu emoție și infinit respect, creațiile patriotice, poeziile dedicate patriei, partidului. Poeți ca aceștia și, desigur, mulți alții din rîndul cenaclurilor literare (mă gîndesc la Dumitru Țiganiuc, Ion Călinan, Dinu Olărașu și alți tineri de real talent care au prezentat lucrări în cadrul concursului, la Focșani) îndreptățesc încrederea că viitorul poeziei românești este pe mîini bune, confirmă — prin propria lor creație, dar și prin atitudinea exigentă față de orice ofertă artistică — speranța că numai dezvoltînd larg formele de descoperire a talentelor de pe întreg cuprinsul țării vor crește în continuare volumul și calitatea creației artistice de masă. Care nu este, firește, în întregime de o valoare indiscutabilă, în care se strecoară și pseudovalori, creații în care personalitatea unor autori, simpli veleitari, e imposibil de identificat, stînd, în mare măsură, în umbra modelelor prea apăsătoare, nutrindu-se nu o dată din mode efemere sau parodiind cu inocență și lipsă de talent personalități și stiluri consacrate. Dar faptul că din peste 80 de autori care și-au prezentat lucrările mai mulți decît cei zece premiați reprezintă valori certe constituie o garanție că în cenacluri se desfășoară, în general, o muncă bună, exigentă și că, mai ales, acolo unde sînt talente ele sînt bine îndrumate și vor fi și mai atent urmărite grație spiritului critic mai pregnant pe care Uniunea scriitorilor este decisă a-l asigura prin prezența de mare preț a membrilor săi la activitatea cenaclurilor, la dezbaterile lor, precum și la numeroasele concursuri de poezie din întreaga țară: spre a mări exigența oricărui începător față de propria sa muncă și a revela publicului larg „puterea cuvintelor" asupra vieții oamenilor — cum atît de exact spunea președintele Uniunii scriitorilor, **Dumitru Radu Popescu**, conducătorul dezbaterilor din cadrul consfătuirii.

ATITUDINI — PROPUNERI — SUGESTII

● **„A te preocupa de cenacluri nu înseamnă un gest de bunăvoință, ci a te preocupa de viitorul literaturii"** (Ion Cristoiu, „Scînteia tineretului").

● **„Cenaclul nu trebuie să fie o enclavă la adăpostul căreia să se facă schimburi de amabilități, izolîndu-se de marele public"** (G. Brăescu, Neamț).

● **„Să spunem nu mediocrității și veleitarismului"** (Lucian Valea).

● **„Poți fi scriitor fără să calci zilnic pragul redacțiilor din marile orașe". „Să se asigure o circulație mai intensă, prin librării și biblioteci, a culegerilor literare valoroase"** (Radu Ghenceanu, Maramureș).

● **„Viitoarea consfătuire să se desfășoare în cadrul unor dezbateri pe secții: poezie, proză, teatru"** (Gheorghe Vulturescu, Satu Mare).

● **„Cenaclul uzinei «Electroputere» propune un concurs de poezie patriotică în cinstea zilei de 23 August"** (Mihai Dețescu, Craiova).

● **„Premiile obținute la concursul pe țară din Festivalul național «Cîntarea României» îndreptățesc o atenție mai mare din partea editurilor în cadrul politicii de tipărire a debuturilor"** (I. Vădan, Satu Mare).

● **„Ar fi bine să se creeze, la nivel județean și național, comisii formate din scriitori cu o mare experiență, reprezentanți de frunte ai cenaclurilor literare și ai instituțiilor pe lîngă care acestea își desfășoară activitatea, în scopul de a veghea asupra modului cum se descoperă, se formează și se afirmă noile talente"** (Niculae Stoian).

Funcția militantă, artistică și socială a cenaclului

Ar părea, la o privire superficială, că teoria nu face casă bună cu specificul concret, practic al muncii în aceste „laboratoare de creație" care sînt cenaclurile literare. Nimic mai fals în realitate, pentru că funcțiile cenaclului sînt multiple, iar evoluția literaturii, ea însăși, este o permanentă, neîncetată regindire a specificului, implicațiilor, stilurilor și modalităților sale. Iată ce spunea prozatorul **Laurențiu Fulga**, vicepreședinte al Uniunii scriitorilor, subliniind înalta menire artistică, socială, educativă a cenaclului literar: „Este imperios necesar de a concepe un fel de „tablă a legilor" fără de slujirea căreia există riscul de a rămîne prizonier al unui vis neîmplinit. A ști să arzi pentru fiecare pagină scrisă, dar și a ști să dai focului ceea ce nu corespunde așteptărilor acestei țări. A-ți respecta vocația de creator, pentru a merita și respectul celor care te citesc. A învăța de la marii tăi înaintași că nimic nu este mai de neiertat decît refuzul de a-ți rămîne credincios ție însuți și prezentului în care ți s-a dat responsabilitatea să trăiești și să trudești pentru cinstirea limbii în care scrii, a adevărurilor timpului tău. Aceste condiții îndeplinite, tînărul creator, membru al cenaclului literar din Sighetu Marmației, de la Tg. Neamț sau Suceava n-are de ce să se simtă complexat că debutează într-un cenaclu de la marginea țării, fiindcă nu există personalitate a literaturii române, oricît de incomparabilă, care să nu-și fi revelat țăria primului act de creație într-o formă sau alta de cenaclu sau cerc literar. Am citit în manuscris culegerea de versuri „Lingă inima țării", pe care Consiliul Culturii și Educației Socialiste o pregătește spre editare, și vă pot asigura că textele acestei culegeri nu sînt cu nimic mai puțin valoroase decît poezia celor mai autorizate nume ale liricii actuale românești. Ce dovedește aceasta? Că în România, de aproape patru decenii, dreptul condiției umane de a se afirma plenar, pe măsura tuturor virtuților sale, este un adevăr indiscutabil, strălucit demonstrat de uriașul val creator născut din geniul poporului, afirmat plenar în cadrul Festivalului național „Cîntarea României".

Cu toate acestea, o serie de lipsuri, de deficiențe se manifestă în activitatea cenaclurilor, grevînd asupra calității producției lor: „Să observăm că sînt cenacluri literare, din București și din țară a căror activitate de creație continuă să fie dominată de formalism și de schematism, continuă să se desfășoare manifestări de paradă și veleitarism, continuă să fie lăudate tendințele de abordare abstractă și livrescă a problemelor, fără nici un fel de legătură cu sarcinile ce le revin. Sînt cenacluri în care se ignoră frumusețea și acuratețea limbii române, acceptînd vulgarizarea și barbarizarea limbii române, cenaclurî în care se folosește o limbă română sărăcită nu doar de termeni, ci mai ales de sugestii ale conținutului de idei. Sînt destule cenacluri care n-au apelat o singură dată, de cînd există, la un conferențiar de specialitate care să le pună în valoare coordonatele ideologiei partidului nostru, n-au apelat o singură dată la un exeget critic de autoritate, care să le descifreze semnificațiile esteticii pe care o promovăm în literatura noastră. Nimic mai destinat zădărniciei decît activitatea unor astfel de cenacluri unde nu pătrund puternic prospețimea și vigoarea istoriei noastre contemporane, legitățile materialismului dialectic și istoric, cenaclurî în care mentorii respectivi se citesc numai pe ei și se laudă numai între ei, care-și mai modifice sistemul de evaluare și apreciere: și anume în direcția sporirii exigenței față de tot ce publică, spre a da, astfel, posibilitatea valorilor autentice să se afirme. Cum? Prin regindirea selecției literaturii aparținînd unor autori consacrați. Căci nu este normal ca, de exemplu, grupaje ale unor poeți cu notorietate să fie inferioare grupajelor publicate de un tînăr debutant. Nu e normal, apoi, ca critica debutanților să examineze cu exigență pe începători în timp ce, în aceeași revistă, cărți inferioare volumelor de debut să se bucure de o privire superlativă. În concluzie: stimularea tinerilor, a „celor ce vin", nu trebuie privită ca un fapt izolat, în afara muncii scriitorilor, ci în directă legătură cu concepția generală asupra creației, cu exigențele și criteriile generale de apreciere".

Un „spațiu tipografic" insuficient valorificat: scena căminului cultural și a casei de cultură

Să se reducă oare activitatea cenaclurilor la asaltarea porților diverselor reviste din țară? Nici pe departe, căci, deși este absolut firesc să li se creeze celor mai talentați posibilități mai largi de publicare, afirmarea lor nu se reduce doar la aceasta, ci îmbracă multiple forme. Despre care au vorbit mulți participanți la consfătuire. Poetul **Mihai Dețescu (Ramuri** — Craiova) spunea pe bună dreptate că „un cenaclu înseamnă mai mult decît o mină de versificatori („e mai important să formezi un bun cititor decît un poet mediocru"): el înseamnă un factor de climat spiritual într-o mare colectivitate muncitorească, așa cum este cenaclul uzinelor „Electroputere", adevărată școală de literatură (nu fabrică de scriitori!) și, în același timp, universitate serală muncitorească, cadru de prezentare și dezbatere a noutăților în literatură, plastică, muzică, partener la discuțiile cu istorici și critici literari, organizator al prelegerilor culturale cu un numeros public, al colocviilor și schimburilor de opinii, precum și gazdă a actorilor Naționalului craiovean — într-un cuvînt, prezență activă în viața spirituală a uzinei, orașului, județului. Aici își fac simțită prezența poeți din rîndul muncitorilor (Ion Prunoiu), autori de cărți care, împreună cu alți tineri muncitori, la rîndul lor muzicieni, interpreți, recitatori, dau spectacole de muzică și poezie patriotică și revoluționară în unități industriale, în cluburi".

În favoarea aceloraşi trăsături ale cenaclului ca **univers deschis**, atașat cerințelor spirituale ale publicului larg, vorbea și **Elena Cătălina Pangrati** (Giurgiu): mijloace de educație, instrumente de propagandă în favoarea bunei literaturi contemporane, cenaclurile nu-și pot limita activitatea la „ședințe de atelier" — uneori, în multe locuri, sterile — ci trebuie să promoveze mai larg întîlnirea, dialogul cu publicul. Judecînd cu exigență, nu tot ce se prezintă în cenaclu trebuie tipărit, iar pentru ceea ce merită cu adevărat să fie cunoscut există destule alte modalități de afirmare: de la culegeri judicios întocmite la întîlnirile cu cititorii, alcătuirea unor montaje puse în scenă de echipe de interpreți amatori, teatru scurt, texte pentru brigăzi artistice, spectacole după modelul celor ale cenaclului „Flacăra" al tineretului revoluționar sau „Confluențele" Scînteii tineretului. Într-un cuvînt, ei trebuie să se manifeste ca veritabili activiști culturali, care, în modalități proprii, desfășoară o intensă activitate de educație politică, cetățenească, estetică.

Sînt, într-adevăr, modalități cu mare eficiență educativă (cu condiția de a le asigura permanent calitatea corespunzătoare), capabile să orienteze cenaclul **cu fața spre public** în îndeplinirea uneia din majorele sale funcții civice, revoluționare. „Spectacolul de cenaclu complex, bine pregătit, în care să răsune ritmul poeziei militante și al cîntecului revoluționar, de înaltă valoare, realizate de membrii lui, este — sub raport informativ, educativ, instructiv — echivalentul unei „publicații" care nu-și pune problema economisirii hîrtiei!". Așadar, un larg „spațiu tipografic" de prezentare a creației din cenacluri insuficient valorificat: scena căminului cultural, a clubului, a casei de cultură din fiecare județ, din fiecare localitate. Iată o concluzie demnă de reținut și aplicat.

Consfătuirea de la Focșani a arătat, prin calitatea creației prezentate, prin ideile și propunerile din dezbateri, prin largul schimb de experiență realizat — așa cum sublinia în concluziile dezbaterilor tovarășul **Ion Gâleteanu**, secretar de stat la Consiliul Culturii și Educației Socialiste — că în aceste nuclee literare ale diverselor categorii de oameni ai muncii există un climat politic și artistic corespunzător cu sarcinile actuale, cu exigențele pe care Festivalul național „Cîntarea României" le instaurează în întreaga activitate de creație din țara noastră.

C. STANESCU

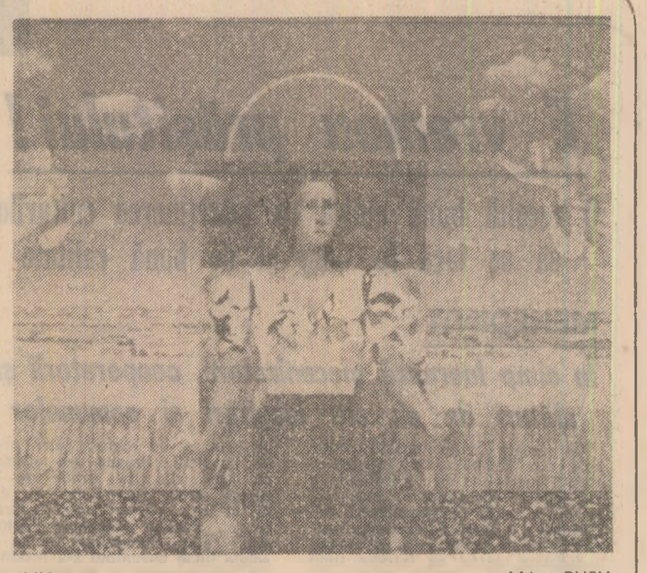

IMN — Mihai RUSU

Pacea — bunul cel mai de preț al omenirii

Pacea a constituit și constituie bunul cel mai de preț al umanității, condiția esențială pentru ca oamenii să se poată afirma în plenitudinea capacității lor creatoare. Fapte adînc înscrise în memoria națională, descifrabile odată cu fiecare act solemn al istoriei noastre, lupta patriotică a înaintașilor subliniind și mai mult aspirația continuă spre o existență pașnică, liberă și demnă, spre pace. Idealul umanitar descifrabil în momentele trecutului, dar și conștiința unei indestructibile legături cu evenimentele de vitală importanță ale prezentului, cu lupta contemporană pentru pace sînt idei generoase ce pot fi desprinse din lucrările de pictură și sculptură — dintre cele mai valoroase ale ultimilor ani — reunite sub titlul sugestiv „Pacea — bunul cel mai de preț al omenirii" în expoziția din sălile de la parter ale Muzeului de artă.

Lupta pentru pace, pentru o existență liberă a generat, de-a lungul timpului, cum ne demonstrează această expoziție, imagini de o reală forță emoțională. Prezentată pe unul din panourile centrale, o lucrare cum este „Semnarea apelului pentru pace" de *Camil Ressu* se dovedește purtătoare a unor valori emblematice, străbătută de un dramatism impregnat de un puternic suflu poetic, de un ethos ce pătrunde substanța compozițională și cromatică a acestei adevărate pagini de antologie din istoria picturii românești. Grupate în jurul ei: sculptura lui *Gheorghe D. Anghel* „Vrem pace", de o caldă prețiozitate a modelajului și materialului folosit, atitudinea lirică, meditativă a unui portret de *Corneliu Baba*, vigurosul „Cap de cioban" semnat de *Ion Jalea*, caracterul sintetic, armonia cromatică a compoziției intitulate „Export de tractoare" de *Alexandru Ciucurencu* punctează, prin cîteva exemple de prestigiu, permanențe ale unei tematici de o deosebită generozitate.

Pornind de la aceste exemple intrate în patrimoniul de aur al culturii noastre, vizitatorul expoziției poate urmări, de-a lungul simezelor, expresia umanistă către care converg căutări stilistice dintre cele mai diferite ale pictorilor și sculptorilor contemporani, poate descifra date ale spiritualității noastre, felul în care cei mai buni dintre artiștii contemporani își privesc lumea și își definesc poziția față de ea. Sensibilitatea artiștilor își dovedește pe deplin în această expoziție capacitatea de a se apropia de tema atît de generoasă a întregii manifestări sondîndu-și valențele de exprimare emoțională care, și de această dată, înseamnă apropiere de viață, de aspirația etern umană de a clădi viitorul în condiții de pace și prosperitate. Pictura capătă astfel — odată cu imagini precum „Primăvara Republicii" de *Sever Frențiu*, „Imn" de *Mihai Rusu*, „Pămîntul copiilor" de *Brăduț Covaliu*, „Oameni, nu vă uitați copilăria" de *Traian Brădean*, „Mesaj de pace" de *Sabin Bălașa*, „Tineri" de *Virgil Almășanu*, „Darurile păcii" de *Marius Cilievici*, „Moment solemn" de *Vasile Celmare*, „Întrebare pentru porumbelul alb" de *Doru Rotaru*, „Ilegalitate" de *Aurel Nedel* sau „Pîine" de *Ion Sălișteanu* — semnificații ample, bogat sugestive.

Pictura românească a cîștigat în ultimii ani un substanțial teren în explorarea îndrăzneață și originală a unor variate aspecte pe care viața contemporană le-a oferit artiștilor în cercetarea marilor mutații sociale și tehnice la care asistăm. Pictura poate deveni, pare să ne indice expoziția, o adevărată cronică, un mijloc de a aminti generațiilor viitoare marile înfăptuiri ale prezentului nostru. Realitățile vieții și muncii cotidian desfășurate pe șantierele și ogoarele patriei s-au dovedit în acest sens elocvente purtătoare ale unor mesaje artistice de pace. Inspirate de asemenea aspecte, lucrări cum sînt acelea semnate de *Nicolae Groza, Eugen Popa, Viorel Mărginean, Elena Greculesi, Petru Popovici, Ion Bițan, Vladimir Șetran, Ion Grigore, Geta Năpăruș, Gh. I. Anghel, Gh. Șaru, Liviu Suhar* ș.a. contribuie, conform datelor deja afirmate ale personalității flecăruia dintre realizatori, la conturarea existenței românești în raport cu ipostazele timpului, la investigarea în anotimpurile și momentele ei majore. De fiecare dată, pictorii au ales, au subliniat sau au modificat elemente ale lumii studiate pentru a pune în evidență sensuri superioare; exigența calitativă s-a îmbinat cu necesitatea transmiterii de sensuri prin imagine, ajungîndu-se la o reconstrucție, în sens artistic, a realității pentru ca ideea dominantă pe care sînt axate să fie mai pregnant subliniată. Lectura acestor imagini are loc însă atît în planul discursului rațional, cît și în acela al sensibilității. Un simplu vas cu flori poate fi, de asemenea, în interpretarea unor artiști precum *Constantin Piliuță, Grigore Vasile* sau *Pavel Codiță* un emoționant omagiu adus ideii de pace.

Insemnări de la o expoziție organizată în cadrul „Primăverii culturale bucureștene"

Îmbogățind în chip creator datele unei tradiții strălucit reprezentate în expoziție prin lucrarea lui *Gheorghe D. Anghel*, sculptura readuce în atenție cîteva realizări care, circumscriindu-se din punct de vedere tematic întregii selecții, ilustrează înnoirile problematice specifice genului, impuse de dezvoltarea sculpturii contemporane. O ilustrează, de exemplu, lucrări semnate de *Vida Gheza, Ion Irinescu, Ion Vlasiu, Iulia Oniță, Peter Balogh, Ioana Kassargian, Pavel Bucur, Petre Jecza, Grigore Minea*, care se impun atenției prin mesajul lor uman și social ca tot atîtea realități artistice particulare în esența lor, ca tot atîtea viziuni personale.

Interesul pentru social, pentru problemele esențiale ale societății și individului în cadrul societății românești de astăzi, este, după cum ne demonstrează reprezentativa expoziție deschisă în sălile Muzeului de artă al Republicii Socialiste România, o realitate care conturează în domeniile picturii și sculpturii prezența unei arte de semnificație, în care esteticul este îmbinat organic cu socialul, politicul, eticul, patrioticul.

Marina PREUTU

Festivalul „Timișoara muzicală"

Ieri seara, la sala „Capitol", s-a dat semnalul deschiderii celei de-a VIII-a ediții a Festivalului „Timișoara muzicală", o sărbătoare a muzicii, care cuprinde peste 20 de remarcabile momente care dau spectatorilor imaginea succeselor artei componistice și interpretative românești. Pe primul plan se află muzica românească — pagini corale, simfonice, vocal-simfonice, de balet, teatru instrumental — opusuri de dată recentă, alături de prima audiție mondială a „Suitei Castelane" (1911) de George Enescu, de noi variante interpretative ale unor binecunoscute lucrări din literatura universală de gen.

Cum spunea directorul Filarmonicii „Banatul", dirijorul Remus Georgescu: „Aceasta a fost dorința timișorenilor, de a da un profil distinct primăverilor muzicale. Anume, fiecare ediție să lanseze prime audiții românești, prime audiții mondiale, să pledeze pentru valorile componisticii naționale. La Timișoara s-a ascultat pentru prima oară „Vocea naturii" de George Enescu, iar acum „Suita Castelană", de asemenea un opus neterminat al genialului compozitor. La Timișoara au răsunat, pentru prima oară, pagini simfonice și corale scrise în ultimii ani de tinerii noștri compozitori".

Răsfoim programul și, într-adevăr, remarcăm pledoaria muzicienilor timișeni pentru creația națională: alături de George Enescu, compoziții semnate de Doru Popovici, L. Profeta, Alexandru Pașcanu, Mihai Moldovan, Nicolae Brinduș, C. Cazaban, D. Buciu... Nu numai în concerte și spectacole, dar și în dezbateri, în simpozioane, în colocvii, în repertoriul Filarmonicii „Banatul", al scenei lirice și formațiilor camerale.

Ieri seara deci a avut loc deschiderea festivalului timișorean. Și, fără îndoială, concertul „Madrigalului", condus de distinsul muzician Marin Constantin, s-a constituit într-un moment-simbol: un excepțional preludiu la colocviul „Muzicienii români și pacea" — care va avea loc astăzi în sala Liceului de artă „Ion Vidu", cu participarea unor cunoscuți compozitori, muzicologi, scriitori; o convingătoare invitație către iubitorii artei sunetelor de a urmări toate evenimentele acestui festival, care, nu întîmplător, va face să răsune, în final, adică peste două săptămîni, cea de-a IX-a Simfonie beethoveniană, cu mereu tîndra „Odă a bucuriei".

Smaranda OȚEANU

Tovarăşului NICOLAE CEAUŞESCU

Secretar general al Partidului Comunist Român,
Preşedintele Republicii Socialiste România

Stimate tovarăşe Ceauşescu,

Survolind teritoriul României frăţeşti, vă adresez dumneavoastră personal, iar, prin intermediul dumneavoastră, Comitetului Central al Partidului Comunist Român, Guvernului şi poporului Republicii Socialiste România cele mai bune urări şi mari succese în construcţia socialistă.

General de armată WOJCIECH JARUZELSKI

Prim-secretar al Comitetului Central
al Partidului Muncitoresc Unit Polonez,
Preşedintele Consiliului de Miniştri
al Republicii Populare Polone,
Preşedintele Consiliului Militar
pentru Salvare Naţională

Tovarăşului NICOLAE CEAUŞESCU

Secretar general al Partidului Comunist Român,
Preşedintele Republicii Socialiste România

Am fost mişcat de mesajul cald de felicitare pe care aţi binevoit să mi-l adresaţi cu ocazia realegerii la magistratura supremă a ţării.

La rîndul meu, vă rog să primiţi vii mulţumiri şi cele mai bune urări pentru fericirea dumneavoastră personală şi bunăstarea marelui popor român.

Sînt încredinţat că relaţiile excelente care leagă partidele, popoarele şi guvernele noastre se vor întări continuu în folosul Guineei şi României, al instaurării unei lumi mai juste, a păcii şi înţelegerii universale.

Cu cea mai înaltă consideraţie,

AHMED SEKOU TOURE

Secretar general
al Partidului Democrat Guineez,
Preşedintele Republicii Populare
Revoluţionare Guineea

Excelenţei Sale Domnului NICOLAE CEAUŞESCU

Preşedintele Republicii Socialiste România

Vă rog să primiţi mulţumirile mele sincere pentru felicitările şi bunele urări pe care Excelenţa Voastră a avut amabilitatea să mi le adreseze cu prilejul Zilei naţionale a Norvegiei.

OLAV AL V-LEA

Regele Norvegiei

SESIUNE ŞTIINŢIFICĂ

În Capitală a avut loc sesiunea ştiinţifică a Institutului de economie mondială cu tema „Participarea activă şi eficientă a României la viaţa economică internaţională în concepţia preşedintelui Nicolae Ceauşescu". Sesiunea a avut loc odată cu aniversarea a 15 ani de la înfiinţarea institutului şi a 50 de ani de la iniţierea primelor cercetări conjuncturale româneşti.

Participanţii la sesiune — cercetători, cadre didactice, lucrători din unităţi economice — au adresat o telegramă **tovarăşului Nicolae Ceauşescu,** secretar general al Partidului Comunist Român, preşedintele Republicii Socialiste România, în care se exprimă şi cu acest prilej totala adeziune şi devotamentul nemărginit faţă de politica internă şi externă a partidului şi statului nostru, angajamentul de a acţiona cu toate forţele pentru a duce la îndeplinire în cele mai bune condiţii indicaţiile şi orientările conducătorului partidului şi statului privind ridicarea pe o treaptă calitativ superioară a activităţii de cercetare în domeniul economiei mondiale spre a putea contribui astfel, alături de întregul popor, la realizarea în practică a istoricelor documente adoptate de Congresul al XII-lea al P.C.R.

tv

PROGRAMUL 1

15,00 Telex
15.05 Viaţa şcolii
15.30 La volan
15.45 Emisiune în limba germană
17.40 Tragerea Loto
17,50 1001 de seri
18,00 Închiderea programului
20,00 Telejurnal
20,30 Actualitatea economică
20,50 Film artistic : „Buzduganul cu trei peceţi". O producţie a Casei de filme unu şi a Casei de filme trei. Ultima parte
22.15 Dezbateri culturale
22,45 Telejurnal

PROGRAMUL 2

15.00 Opereta veşnic tînără
16.00 Spirit revoluţionar, combativitate
16.25 Melodii populare
17,00 Stadion
17,50 1001 de seri
18.00 Închiderea programului
20.00 Telejurnal
20.30 Concertul orchestrei simfonice a Filarmonicii „G. Enescu"
22,30 Generaţia deceniului IX. O formulă de succes — echipa
22,45 Telejurnal

● SPORT ● SPORT ● SPORT ● SPORT

POLO

În turneul internaţional de polo pe apă de la Tbilisi, selecţionata României a întîlnit reprezentativa U.R.S.S., deţinătoarea titlului olimpic, cu care a terminat la egalitate : 9—9 (4—4, 2—3, 1—2, 2—0).

În comentariul agenţiei T.A.S.S. se scrie că a fost un meci viu disputat, în care iniţiativa a aparţinut mai mult echipei române. De asemenea, este subliniată evoluţia foarte bună a jucătorului român Vlad Hagiu, care a înscris în această partidă 7 goluri.

Anterior, selecţionata României învinsese cu scorul de 12—11 (3—2, 3—3, 1—3, 5—3) formaţia Cubei.

Alte rezultate : U.R.S.S. — Suedia 16—5 (3—0, 4—1, 5—2, 4—2) ; Cuba — Suedia 10—7 (3—3, 2—4, 3—0, 2—0) ; Canada — Spania 7—7 (2—1, 2—2, 1—1, 2—3) ; Spania — R. S. S. Gruzina 11—7 (3—1, 2—3, 4—2, 2—1).

În clasament conduc echipele României, U.R.S.S. şi Spaniei — cu 5 puncte din cîte 3 meciuri disputate.

CICLISM

Cursa Păcii a continuat joi, după o zi de repaus, cu etapa a 9-a Szamotuly—Frankfurt pe Oder (171 km), în cursul căreia caravana ciclistă a intrat pe teritoriul R.D. Germane. A fost o etapă foarte rapidă (medie orară 43,800 km), cu momente interesante şi desprinderi spectaculoase, printre fruntaşi aflîndu-se şi ciclistul român Cornel Nicolae, clasat pe locul trei în acelaşi timp, 3 h 54' 02", cu învingătorul, italianul Bottoia, şi al doilea sosit, cubanezul Orestes Mora. Pe echipe, a cîştigat Italia, urmată de Cuba şi România. În clasmentul general individual se menţine lider Zagretdinov (U.R.S.S.). Pe echipe, conduce R.D. Germană. Astăzi, se dispută etapa a 10-a Frankfurt pe Oder—Neubrandenburg (198 km).

VOLEI

Meciurile desfăşurate în ziua a treia a competiţiei internaţionale masculine de volei de la Berlin s-au încheiat cu următoarele rezultate : Bulgaria — România 3—2 (15—11, 15—11, 7—15, 6—15, 15—9) ; R.D. Germană (A) — R.P.D. Coreeană 3—0 (15—5, 15—8, 15—8) ; Cuba — R.D. Germană (B) — 3—0 (15—5, 15—8, 15—11).

TENIS

În turul II al campionatelor internaţionale de tenis ale Italiei, care se desfăşoară pe terenurile de la „Foro Italico" din Roma, tînărul jucător francez Thierry Tulasne l-a eliminat cu 7—5, 6—1 pe argentinianul Jose Luis Clerc, favoritul nr. 1 al concursului.

Alte rezultate: Higueras (Spania) — Dent (Australia) 6—7, 6—2, 6—3 ; Fibak (Polonia) — Slozil (Cehoslovacia) 6—4, 6—4 ; Gomez (Ecuador) — Ilie Năstase (România) 3—6, 6—3, 6—0 ; Gerulaitis (S.U.A.) — Perez (Uruguay) 3—6, 6—2, 7—5.

FOTBAL

Comentînd finala „Cupei U.E.F.A." la fotbal, corespondentul sportiv al agenţiei France Presse relatează, printre altele : „În cea de-a doua manşă a finalei, echipa S.V. Hamburg, virtuală campioană a R.F. Germania, a suferit un veritabil duş rece pe teren propriu, pierzînd cu 0—3 în faţa formaţiei suedeze I.F.K. Göteborg, revelaţia fotbalului continental din acest an. I.F.K. Goteborg cîştigase cu 1—0 primul meci, dar puţini se aşteptau ca în deplasare să obţină victoria şi în nici un caz la un asemenea scor. În partida de pe „Volkspark" suedezii au fost suverani, dominîndu-şi partenerii în toate compartimentele de joc".

★

La Recife, în prezenţa a peste 60 000 de spectatori, s-a disputat meciul internaţional amical de fotbal dintre echipele Braziliei şi Elveţiei. Partida s-a încheiat la egalitate : 1—1 (1—1). Gazdele au deschis scorul în minutul 7 prin Zico (din lovitură de la 11 m), golul egalizator fiind marcat de Sulser (min. 38).

★

La Viena, în meci de pregătire pentru turneul final al compionatului mondial din Spania, reprezentativa de fotbal a Austriei a învins cu scorul de 1—0 (1—0) echipa Danemarcei.

Panoul fruntaşilor pe primele 4 luni ale anului

SARCINILE ŞI ANGAJAMENTELE ASUMATE ÎN ÎNTRECERE — EXEMPLAR ÎNDEPLINITE

Întrecerea socialistă se desfăşoară cu succes în întreprinderile industriale, pe şantierele de construcţii, în transporturi şi agricultură, în unităţile din domeniul circulaţiei mărfurilor şi prestărilor de servicii, în centralele industriale. Ca urmare a rezultatelor obţinute în îndeplinirea planului pe perioada 1 ianuarie — 30 aprilie 1982 şi a punctajului general, stabilit pe baza indicatorilor prevăzuţi în criteriile de organizare a întrecerii socialiste, la sfîrşitul lunii aprilie *) pe primele locuri se situează :

ÎN INDUSTRIA DE EXTRACŢIE ŞI PREPARARE A CĂRBUNELUI

Locul I : Întreprinderea minieră Anina, judeţul Caraş-Severin, cu 445,4 puncte.

Principalii indicatori de plan au fost depăşiţi cu : 6,7 la sută la producţia netă, 3,8 la sută la producţia fizică, 3,5 la sută la productivitatea muncii, 5,6 la sută la volumul de deschideri miniere ; cheltuielile totale planificate la 1 000 lei producţie-marfă au fost reduse cu 6,9 la sută, iar cele materiale cu 6,3 la sută.

Locul II : Mina Filipeştii de Pădure, judeţul Prahova.

ÎN DOMENIUL PRODUCERII ENERGIEI HIDROELECTRICE

Locul I : Întreprinderea electrocentrale „Porţile de Fier", judeţul Mehedinţi, cu 610,4 puncte.

Principalii indicatori de plan au fost depăşiţi cu : 9 la sută la producţia de energie electrică la bornele generatoarelor şi la graficul de punere la dispoziţia sistemului energetic naţional ; unitatea a îndeplinit sarcinile de plan la productivitatea muncii ; a redus cheltuielile planificate prevăzute în buget cu 3,5 la sută.

Locul II : Întreprinderea electrocentrale Curtea de Argeş.

Locul III : Întreprinderea electrocentrale Rîmnicu Vîlcea.

ÎN INDUSTRIA METALURGICĂ — SUBRAMURA METALURGIEI FEROASE

Locul I : Întreprinderea de fier Vlăhiţa, judeţul Harghita, cu 336,6 puncte.

Principalii indicatori de plan au fost depăşiţi cu : 8,2 la sută la producţia netă şi producţia fizică, 6,1 la sută la producţia-marfă vîndută şi încasată, 3,3 la sută la productivitatea muncii ; consumurile normate de materii prime şi materiale au fost reduse cu 0,8 la sută, iar cele de energie electrică şi combustibili cu 2,6 la sută.

Locul II : Combinatul siderurgic Reşiţa.

Locul III : Întreprinderea „Ciocanul" Nădrag, judeţul Timiş.

ÎN INDUSTRIA DE TRACTOARE, MAŞINI AGRICOLE, AUTOCAMIOANE, TURISME, RULMENŢI ŞI ORGANE DE ASAMBLARE

Locul I : Întreprinderea de mecanică fină Sinaia, judeţul Prahova, cu 796,6 puncte.

Principalii indicatori de plan au fost depăşiţi cu : 2,5 la sută la producţia netă, 0,4 la sută la producţia fizică, 5,2 la sută la producţia-marfă vîndută şi încasată, 1,5 la sută la productivitatea muncii ; sarcinile de plan la export au fost depăşite substanţial ; cheltuielile totale planificate la 1 000 lei producţie-marfă au fost reduse cu 1,1 la sută, iar cele materiale cu 4,1 la sută.

Locul II : Întreprinderea de maşini agricole „Semănătoarea" Bucureşti.

Locul III : Întreprinderea mecanică Braşov.

ÎN INDUSTRIA CHIMICĂ — SUBRAMURA CHIMIE ANORGANICĂ ŞI ÎNGRĂŞĂMINTE CHIMICE

Locul I : Combinatul chimic Rîmnicu Vîlcea, cu 738 puncte.

Principalii indicatori de plan au fost depăşiţi cu : 13,3 la sută la producţia netă, 37 la sută la export, 6,5 la sută la producţia-marfă vîndută şi încasată, 16,6 la sută la productivitatea muncii, 16,4 la sută la beneficii ; cheltuielile totale planificate la 1 000 lei producţie-marfă au fost reduse cu 4,8 la sută, iar cele materiale cu 4,4 la sută.

Locul II : Combinatul chimic Victoria, judeţul Braşov.

Locul III : Combinatul chimic Făgăraş, judeţul Braşov.

ÎN INDUSTRIA EXPLOATĂRII LEMNULUI

Locul I : Întreprinderea forestieră de exploatare şi transport Rîmnicu Vîlcea, cu 730 puncte.

Principalii indicatori de plan au fost depăşiţi cu : 9,9 la sută la producţia netă, 5 la sută la producţia fizică, 4 la sută la export, 2,1 la sută la producţia-marfă vîndută şi încasată, 4,7 la sută la productivitatea muncii ; consumurile normate de energie electrică şi combustibili au fost reduse cu 1,8 la sută ; unitatea s-a încadrat în normele de consum pentru materii prime şi materiale şi în nivelul planificat al cheltuielilor totale şi materiale la 1 000 lei producţie-marfă.

Locul II : Întreprinderea forestieră de exploatare şi transport Constanţa.

Locul III : Întreprinderea forestieră de exploatare şi transport Suceava.

ÎN INDUSTRIA TEXTILĂ (BUMBAC)

Locul I : Întreprinderea „Filatura românească de bumbac" Bucureşti, cu 666 puncte.

Principalii indicatori de plan au fost depăşiţi cu : 4,6 la sută la producţia netă, 36 la sută la producţia pentru export, 2,5 la sută la producţia fizică, 3,3 la sută la beneficii, 5 la sută la productivitatea muncii ; consumurile normate de energie electrică şi combustibili au fost reduse cu 4 la sută, iar cele de materii prime şi materiale cu 0,3 la sută.

Locul II : Întreprinderea textilă „Aurora" Bucureşti.

Locul III : Întreprinderea textilă Piteşti.

ÎN ÎNTREPRINDERI AGRICOLE DE STAT CU PROFIL ZOOTEHNIC — MIXT

Locul I : Întreprinderea agricolă de stat Prejmer, judeţul Braşov, cu 442 puncte.

Principalii indicatori de plan au fost depăşiţi cu : 30,2 la sută la producţia fizică de carne, 27,1 la sută la livrările de carne la fondul de stat, 3,6 la sută la efectivul de taurine la sfîrşitul perioadei şi cu 0,7 la sută la cel de porcine ; beneficiile planificate au fost depăşite cu 19,7 la sută ; cheltuielile planificate la 1 000 lei producţie-marfă au fost reduse cu 11 la sută.

Locul II : Întreprinderea agricolă de stat Urziceni, judeţul Ialomiţa.

Locul III : Întreprinderea agricolă de stat Tg. Frumos, judeţul Iaşi.

ÎN DOMENIUL CONSTRUCŢIILOR INDUSTRIALE

Locul I : Trustul de instalaţii şi automatizări Bucureşti, cu 182,4 puncte.

Principalii indicatori de plan au fost depăşiţi cu : 1,8 la sută la producţia netă, 3 la sută la productivitatea muncii, 7,2 la sută la beneficii ; cheltuielile totale planificate la 1 000 lei producţie de construcţii-montaj au fost reduse cu 0,9 la sută, iar cele materiale cu 3,8 la sută.

Locul II : Trustul de construcţii industriale şi agrozootehnice Bucureşti.

ÎN DOMENIUL TRANSPORTURILOR FEROVIARE — REGIONALE DE CĂI FERATE

Locul I : Regionala de căi ferate Iaşi cu 250,9 puncte.

Principalii indicatori de plan au fost depăşiţi cu : 7,2 la sută la producţia netă, 0,3 la sută la volumul de transport, 9,6 la sută la productivitatea muncii, 1,2 la sută la greutatea medie brută a trenului de marfă ; s-a realizat o utilizare a mijloacelor de transport cu 6 la sută mai bună decît cea planificată ; cheltuielile totale planificate au fost reduse cu 0.9 la sută, iar consumul de combustibil şi energie electrică cu 0,1 la sută.

Locul II : Regionala de căi ferate Galaţi.

Locul III : Regionala de căi ferate Constanţa.

ÎN DOMENIUL COMERŢULUI INTERIOR ÎNTREPRINDERI COMERCIALE CU AMĂNUNTUL

Locul I : Întreprinderea comercială de stat pentru mărfuri alimentare Galaţi, cu 515 puncte.

Principalii indicatori de plan au fost depăşiţi cu : 1,1 la sută la desfaceri de mărfuri cu amănuntul, 1,5 la sută la volumul de desfaceri mărfuri pe un lucrător, 2,3 la sută la recuperarea materialelor refolosibile ; unitatea a realizat depăşiri substanţiale la beneficii ; cheltuielile de circulaţie planificate la 1 000 lei desfacere au fost reduse cu 4,6 la sută.

Locul II : Întreprinderea comercială de stat mixtă Luduş, judeţul Mureş.

Locul III : Întreprinderea comercială de stat metalo-chimice Piteşti.

ÎN DOMENIUL RECUPERĂRII ŞI VALORIFICĂRII MATERIALELOR REFOLOSIBILE

Locul I : Întreprinderea judeţeană pentru recuperarea şi valorificarea materialelor refolosibile Vrancea, cu 605.4 puncte.

Principalii indicatori de plan au fost depăşiţi cu : 21 la sută la volumul total al materialelor refolosibile colectate, 23 la sută la volumul de achiziţii de materii prime de origine animală colectat, 7.7 la sută la oţel, 8,5 la sută la hîrtie şi cartoane ; de asemenea, s-au obţinut însemnate depăşiri de plan la volumul fizic colectat de alamă, bronz, plumb, aluminiu, anvelope ; beneficiile planificate au fost depăşite cu 21,1 la sută, iar cheltuielile de circulaţie planificate au fost reduse cu 20,7 la sută.

Locul II : Întreprinderea judeţeană pentru recuperarea şi valorificarea materialelor refolosibile Călăraşi.

Locul III : Întreprinderea judeţeană pentru recuperarea şi valorificarea materialelor refolosibile Giurgiu.

ÎN DOMENIUL GOSPODĂRIEI COMUNALE

Locul I : Întreprinderea judeţeană de gospodărie comunală şi locativă Bacău, cu 1 493,3 puncte.

Principalii indicatori de plan au fost depăşiţi cu : 27,6 la sută la încasări din activitatea de producţie şi prestări servicii, 2,2 la sută la prestările de servicii pentru populaţie, 11,8 la sută la beneficii, 50,8 la sută la valoarea producţiei în industria mică ; cheltuielile totale planificate la 1 000 lei producţie-marfă şi prestări servicii au fost reduse cu 3,7 la sută, iar cele materiale cu 3,8 la sută.

Locul II : Întreprinderea judeţeană de gospodărie comunală şi locativă Vrancea.

Locul III : Întreprinderea judeţeană de gospodărie comunală şi locativă Neamţ.

(Agerpres)

**) Indicatorii privind producţia netă, productivitatea muncii, costurile de producţie şi beneficiile sînt calculaţi pe trei luni.*

Cronica zilei

Cu prilejul Zilei naţionale a Regatului Haşemit al Iordaniei, joi a avut loc la Institutul român pentru relaţiile culturale cu străinătatea o manifestare culturală. Au participat membri ai conducerii I.R.R.C.S., reprezentanţi ai Ministerului Afacerilor Externe, Consiliului Culturii şi Educaţiei Socialiste, oameni de artă şi cultură, un numeros public.

Au fost prezenţi dr. Nasir Batayneh, ambasadorul Regatului Haşemit al Iordaniei la Bucureşti, şi membri ai ambasadei.

★

La Muzeul literaturii române din Capitală a fost deschisă o expoziţie fotodocumentară consacrată vieţii şi operei scriitorului austriac Arthur Schnitzler. Consacrată împlinirii a 120 de ani de la naşterea poetului, dramaturgului şi prozatorului austriac, expoziţia, organizată de muzeu, în colaborare cu Institutul „Arthur Schnitzler" din Viena şi Ambasada Austriei la Bucureşti, reuneşte manuscrise, pagini de corespondenţă, acte, piese iconografice, recompunînd existenţa şi activitatea de creaţie a scriitorului. O secţiune specială a expoziţiei este consacrată operei scriitorului austriac în spaţiul culturii româneşti şi cuprinde traduceri, exegeze critice şi studii apărute în ţara noastră.

Personalitatea complexă a scriitorului, contribuţia sa la dezvoltarea literaturii austriece au fost subliniate, în alocuţiunile rostite la vernisaj, de prof. univ. Edgar Papu şi de Andreas Somogyi, ambasadorul Austriei la Bucureşti.

★

În suita manifestărilor consacrate centenarului naşterii lui Nicolae Titulescu, joi dimineaţă a avut loc la sediul Asociaţiei de drept internaţional şi relaţii internaţionale o masă rotundă în cadrul căreia dr. Walter Bacon, profesor la Departamentul de ştiinţe politice al Universităţii Nebraska, Omaha, S.U.A., a prezentat o expunere cu tema „Un manuscris inedit al lui Nicolae Titulescu".

Au participat cadre didactice universitare, cercetători în domeniile istoriei şi relaţiilor internaţionale, reprezentanţi ai Ministerului Afacerilor Externe, ziarişti.

În cursul vizitei efectuate în ţara noastră la invitaţia A.D.I.R.I., profesorul Walter Bacon, care şi-a susţinut teza de doctorat cu titlul „Politica externă a lui Nicolae Titulescu", a fost oaspetele Filialei din Sibiu a A.D.I.R.I., prilej cu care a vorbit despre personalitatea marelui diplomat român.

★

Joi a avut loc, în Capitală, dezbaterea interdisciplinară cu tema „Conceptul de sistem politic în socialism ; evoluţia funcţiilor statului nostru în condiţiile societăţii socialiste multilateral dezvoltate", organizată de Academia de ştiinţe sociale şi politice, Academia „Ştefan Gheorghiu" şi revista „Era socialistă".

În lumina contribuţiei creatoare a Partidului Comunist Român, a secretarului general al partidului, tovarăşul Nicolae Ceauşescu, la teoria şi practica conducerii politice a societăţii, dezbaterea a analizat aspecte ale structurii şi funcţionării sistemului politic socialist pe baza concepţiei materialismului dialectic şi istoric şi a teoriei socialismului ştiinţific, particularităţile sistemului politic din ţara noastră. A fost pus în lumină rolul Partidului Comunist Român de forţă conducătoare în societate. În acest context, a fost analizată evoluţia funcţiilor statului nostru, adaptarea lor la cerinţele făuririi societăţii socialiste multilateral dezvoltate, îmbinarea activităţii de partid, de stat şi obşteşti în cadrul sistemului politic din ţara noastră, cerinţele actuale ale aplicării şi dezvoltării autoconducerii, autogestiunii şi democraţiei participative în condiţiile sistemului politic român.

(Agerpres)

Creşterea mai accentuată a productivităţii muncii

(Urmare din pag. I)

tehnologice, confecţii, autoturisme etc. Iar calculele arată că :

sporirea cu un singur procent a productivităţii muncii echivalează la nivelul anului 1982 cu un plus de producţie-marfă industrială de 9,2 miliarde lei.

O valoare importantă, concretizată în produse necesare economiei. Se înţelege de la sine că mărind producţia de maşini, utilaje şi instalaţii asigurăm posibilităţi superioare de înzestrare a fabricilor şi uzinelor, a şantierelor şi agriculturii cu tehnică modernă ; sporind producţia de materii prime, combustibil şi energie creăm condiţii pentru buna aprovizionare tehnico-materială a fiecărei unităţi economice. De fapt, recuperarea restanţelor din primele patru luni ale acestui an la o serie de produse, precum şi depăşirea prevederilor de plan la produsele solicitate de economia naţională şi la export depind în prezent, într-o măsură hotărîtoare, tocmai de creşterea mai susţinută a productivităţii muncii.

Să ne reamintim un lucru cunoscut : consumul de muncă, precum şi ponderea retribuţiei nominale pe unitatea de produs scad concomitent cu creşterea productivităţii muncii. Ce importanţă prezintă această relaţie ? Una deosebită, şi anume : **reducerea cheltuielilor de producţie nu are loc pe seama scăderii retribuţiei, ci prin diminuarea consumului de muncă pe unitatea de produs.** În acest fel, retribuţia nominală se repartizează asupra unei mase mai mari de bunuri, ceea ce se reflectă direct asupra costurilor, rentabilităţii, a eficienţei economice în general. Este concludent în acest sens următorul calcul : dacă în acest an am realiza în industrie o creştere a productivităţii muncii de 8 la sută, faţă de 7 la sută cît s-a planificat,

am putea obţine suplimentar o producţie netă în valoare de peste 3 miliarde lei şi un venit net de 1,5 miliarde lei.

În acelaşi timp, pretutindeni, în toate unităţile economice, trebuie să se înţeleagă — aşa cum a subliniat conducerea partidului — că produsele româneşti, pentru a putea să concureze la egalitate cu cele similare din străinătate, pe lîngă nivelul tehnic, ele trebuie să fie şi rezultatul unei înalte productivităţi a muncii, deci să poată rezista şi la concurenţa în ce priveşte preţurile.

Cu toţii dorim să trăim din ce în ce mai bine şi să ne bucurăm din plin de binefacerile civilizaţiei moderne — o năzuinţă firească, un obiectiv fundamental pus de partidul nostru în plin centrul atenţiei în cincinalul 1981—1985. Pentru aceasta este necesar să creăm, în primul rînd, o temelie economică solidă, să asigurăm un plus de productivitate. Fără satisfacerea acestei cerinţe nu poate fi asigurată o bază reală pentru ridicarea nivelului de trai. Tuturora trebuie să ne fie limpede că **aplicarea importantelor prevederi referitoare la creşterea bunăstării întregii populaţii în acest cincinal depinde, în măsură hotărîtoare, de îndeplinirea integrală, an de an, a sarcinilor de sporire a productivităţii muncii.**

Care sînt **principalele direcţii de acţiune** ? În această privinţă, în fiecare întreprindere există resurse inepuizabile. În primul rînd, un accent deosebit trebuie pus pe perfecţionarea organizării producţiei şi a muncii, folosirea cu eficienţă maximă a maşinilor şi utilajelor, introducerea de noi tehnologii de fabricaţie şi perfecţionarea celor existente, extinderea mecanizării şi automatizării. Cu hotărîre trebuie să se acţioneze, totodată, pentru generalizarea muncii la mai multe maşini, utilizarea raţională a timpului de lucru, folosirea tehnicii electronice în programarea şi urmărirea producţiei, în lucrările de calcul şi evidenţă şi, pe această bază, reducerea la strictul necesar a personalului auxiliar şi funcţionăresc. De asemenea, pregătirea tehnico-profesională a personalului muncitor trebuie ridicată în toate unităţile la nivelul de complexitate şi tehnicitate al tehnologiilor şi producţiei moderne, asigurîndu-se, totodată, normarea ştiinţifică a muncii, întărirea ordinii şi disciplinei.

Avem nevoie de o productivitate din ce în ce mai mare pentru că ne-am propus o dezvoltare economică şi socială din ce în ce mai susţinută. Şi tot ce ne-am propus, sub conducerea înţeleaptă a partidului, am dovedit că putem înfăptui neabătut cînd la marele interes general sînt racordate gîndul şi fapta fiecăruia, priceperea şi hărnicia tuturor la un loc. Printr-o riguroasă organizare şi spirit gospodăresc este pe deplin posibil şi necesar să realizăm sarcinile stabilite privind creşterea mai accentuată a productivităţii muncii, asigurînd pe această cale o temelie trainică pentru sporirea avuţiei naţionale, pentru progresul economico-social necontenit al ţării.

CARNET CULTURAL

GALAŢI. La Galaţi s-au desfăşurat lucrările simpozionului „Rolul factorilor educaţionali în formarea tinerei generaţii pentru muncă şi viaţă", organizat de consiliul judeţean de educaţie politică şi cultură socialistă, în cadrul Festivalului naţional „Cîntarea României". Activişti de partid şi de stat, cadre didactice, specialişti din domeniul justiţiei, oameni de cultură au prezentat interesante comunicări şi referate cuprinzînd o arie largă de preocupări în strînsă legătură cu tema pusă în dezbatere. **(Rodica Şerban).**

CLUJ. În cadrul festivalului judeţean „Omagiu partidului", la casele de cultură din Dej, Huedin şi la căminele culturale din Chinteni şi Mociu au avut loc spectacole la care şi-au dat concursul formaţiile muzical-coregrafice, echipele de teatru, brigăzile artistice, formaţiile de montaje literare şi recitatori de poezie din localităţile amintite şi din comunele învecinate. **(Al. Mureşan)**

TELEORMAN. Secţia propagandă a comitetului judeţean de partid a organizat, la Alexandria, o dezbatere cu tema „Rolul consiliilor locale de educaţie politică şi cultură socialistă în mobilizarea oamenilor muncii la înfăptuirea sarcinilor economico-sociale". Au participat secretarii adjuncţi cu problemele de propagandă ai comitetelor orăşeneşti şi comunale de partid. **(Stan Ştefan)**

GORJ. La Tg. Jiu şi Tg. Cărbuneşti s-a desfăşurat cea de-a doua ediţie a Festivalului interjudeţean de creaţie literară „Tudor Arghezi". În cadrul manifestării au avut loc simpozionul cu tema „Tendinţe şi direcţii ale dezvoltării actuale a literaturii române", montaje literar-artistice, spectacole de muzică şi poezie, dezbateri culturale şi altele, la care şi-au adus contribuţia scriitori amatori, publicişti, oameni de cultură şi artă din 27 de judeţe ale ţării, precum şi membri ai cenaclurilor literare gorjene. **(Dumitru Prună).**

OLT. În pădurea Călugăreasca, din comuna Radomireşti, unde creşte renumitul bujor românesc, declarat monument al naturii, a avut loc o manifestare cultural-artistică de tradiţie, aflată la cea de a 12-a ediţie. Formaţii artistice ale căminelor culturale Seaca, Mihăeşti, Daneasa şi Radomireşti, precum şi ale Casei de cultură a sindicatelor din Slatina, Casei de cultură Drăgăneşti-Olt şi ale Şcolii populare de artă din Slatina au prezentat programe artistice. **(Emilian Rouă)**

NEAMŢ. În toate localităţile judeţului se desfăşoară acţiuni educative cuprinse în tradiţionala manifestare anuală „Zilele educaţiei juridice", aflată în acest an la cea de-a XII-a ediţie şi care cuprinde un însemnat număr de conferinţe, simpozioane, întîlniri ale oamenilor muncii cu activişti de partid şi de stat, cu jurişti. **(C. Blagovici).**

BACĂU. Clubul petroliştilor din Moineşti a găzduit o suită de manifestări cultural-educative şi artistice înmănuncheate sub genericul „Primăvara tinerelor talente". Pe lîngă expuneri, simpozioane, recitaluri de poezie, vernisaje de expoziţii, a avut loc un concurs de muzică uşoară şi populară, la care au luat parte numeroşi tineri talentaţi din rîndurile petroliştilor, tăietorilor de lemne, metalurgiştilor, gospodinelor etc. **(Gh. Baltă).**

CARAŞ-SEVERIN. Ca în fiecare an, în luna mai, şi de această dată, mii de oameni ai muncii din judeţul Caraş-Severin au luat parte la sărbătoarea florilor, organizată în localităţile şi în zonele cu liliac şi narcise. **(Nicolae Cătană)**

IAŞI. Au avut loc la Iaşi „Zilele teatrului studenţesc", manifestare care a reunit formaţii din centrele universitare Tg. Mureş, Timişoara, Cluj-Napoca, Bucureşti, Braşov şi Iaşi, care au prezentat spectacole îndelung aplaudate. **(Manole Corcaci)**

vremea

Timpul probabil pentru intervalul 21 mai, ora 21 — 24 mai, ora 21. În ţară : Vreme în general frumoasă, cu cerul variabil. Pe alocuri se vor semnala descărcări electrice şi vor cădea averse de ploaie, mai ales în zonele de deal şi de munte. Vînt slab, pînă la moderat. Temperaturile minime vor fi cuprinse între 6 şi 16 grade, mai coborîte în depresiunile din estul Transilvaniei, iar maximele între 20 şi 30 de grade. **În Bucureşti :** Vreme în general frumoasă. Cer variabil, favorabil aversei de ploaie. Vînt slab, pînă la moderat. Temperaturile minime vor fi cuprinse între 8 şi 11 grade, cele maxime între 26 şi 29 de grade. **(Liana Cazacioc,** meteorolog de serviciu).

Vaccinarea antirujeolică a copiilor

În perioada 1—15 iunie 1982 se va desfăşura în întreaga ţară **cea de-a patra campanie naţională de vaccinare a copiilor împotriva pojarului (vaccinarea antirujeolică).**

În acţiunea de vaccinare vor fi cuprinşi copiii născuţi între 1 septembrie 1980 şi 31 august 1981, precum şi copiii omişi din diferite motive în campania din anul 1981.

Copiii din grupa de vîrstă arătată mai sus care au fost vaccinaţi antirujeolic în cadrul unor vaccinări limitate anterioare, ca şi copiii care au suferit de rujeolă (pojar) sînt exceptaţi de la vaccinare.

La această vaccinare sînt invitaţi să se prezinte la dispensarele medicale, cu copiii din grupa de vîrstă arătată, atît localnicii cît şi familiile care au domiciliul flotant pe raza dispensarului respectiv. Familiile cu copii vaccinabili şi care în intervalul respectiv se află ocazional în alte localităţi decît cea de domiciliu, se vor prezenta la cel mai apropiat dispensar medical.

Se subliniază rezultatele deosebit de favorabile obţinute prin aplicarea vaccinărilor antirujeolice în perioada 1979—1982, fapt ce a determinat scăderea importantă a numărului de îmbolnăviri, precum şi dispariţia aproape completă a cazurilor de rujeolă complicată şi a deceselor provocate de această boală.

(Agerpres)

Permanenţa unei vocaţii

(Urmare din pag. I)

O mentalitate absurdă a dispreţuit, în trecut, pătura ţărănească, pe ea, deţinătoarea tuturor darurilor poporului nostru. Limba, obiceiurile, tradiţia, curăţenia moravurilor, folclorului nostru fără egal, sentimentul perenităţii, al statorniciei pe meleagurile străbune, au fost cultivate, păzite şi transmise de această puternică pătură socială care, în trecut, a fost privită adeseori cu dispreţ, iar apelativul „ţăran" aruncat ca o calificare jignitoare. Situaţia asta a fost produsă de starea în care a fost ţinută ţărănimea, şerbia, slugă la boier, viaţă amară, lipsit de pămînt, flămînd şi umil, neapărat de legi. Împovărat de o casă de copii, nu le-a putut da altă şcoală decît aceea începută de la primii paşi, la grajd, pe ogor, la pădure. Buchiile nu i le-a putut da, pentru că n-avea bani să plătească taxele şi nici nu se putea lipsi de braţele de muncă ale copiilor săi. Ţăranul a fost considerat om de muncă, aflat pe o treaptă inferioară pentru că nu-şi putea semna numele decît apăsînd degetul pe crucea însemnată cu cerneală.

Astăzi, ţăranul a dobîndit un statut de nobleţe. A fi ţăran, astăzi, înseamnă a deţine una din măsurile cele mai grele şi mai importante. Statul îngrijindu-se de şcolarizarea lor şi a copiilor lor, i-a pus în situaţia de a se bucura de binefacerile civilizaţiei. La zestrea pe care le-au dat-o strămoşii s-au adăugat cele puse la dispoziţia lor de către statul nostru cu o orînduire avansată. A fost ridicat la egalitate cu toate păturile sociale, în toate forurile unde priceperea lui este chemată să dea roade. Astăzi, a fi ţăran înseamnă a fi deţinătorul unei preţioase averi moştenite, la care se adaugă ceea ce tehnicitatea timpului a adus în ajutorul rudimentarei gospodării ţărăneşti : astăzi găseşti în frumoasele lor case noi biblioteci, găseşti aparate de uz casnic conectate la electricitate, vocabularul s-a îmbogăţit, ideile s-au înmulţit. A avea astăzi o conversaţie cu un ţăran înseamnă a avea un schimb de idei cu un om luminat, informat politic, care l-a citit pe Eminescu, care ştie ce-i aceea aprindere la motorul combinei, un meci de fotbal sau piesa de teatru pe care televizorul i-o aduce în casă. Aceste urcări pe spirala civilizaţiei şi a confortului nu trebuie să-l îndepărteze pe ţăran de zestrea lui fundamentală, care trebuie valorificată. Trebuie cultivată mîndria de a fi ţăran şi datoria de a se întoarce spre îndeletnicirea străbună. Această întoarcere este de fapt recunoştinţa lui faţă de o orînduire care l-a scos din glod, din bordei, din trudă şi i-a pus cartea în mînă şi mijloace tehnice avansate, care să-i uşureze munca. Trebuie stăruit prin toate mijloacele să înţeleagă că un ţăran, cu ceea ce îi oferă statul socialist, va fi un excelent muncitor al pămîntului, un priceput agronom sau zootehnician, avînd maşini şi animale, un specialist în munca agronomică.

Formaţia socială care se numeşte sat este de fapt o mare familie. În satul Comana, în care-mi scriu cărţile şi îngrijesc grădina, trăiesc ca într-o familie de 2 000 de locuitori. Gardurile sînt joase, fiecare vede în gospodăria celuilalt şi sare în ajutor cînd e nevoie. Se întîmplă ceva în capul satului : vestea se răspîndeşte peste toate gospodăriile ca mireasma florilor de tei. Naşterea unui prunc, întemeierea unei familii, conflictele care sînt inerente în orice aşezare omenească antrenează tot satul, dovedind forţa lui, coeziunea lui, spiritul de judecată şi dragostea pentru ceea ce a fost, ceea ce este şi ceea ce va fi.

Astăzi, ţăranul este chemat să dea toată forţa şi priceperea lui muncii agricole. Să sporească rodul ogoarelor, să crească şeptelul, să deschidă porţile belşugului.

Copiii cărora statul le-a pus la dispoziţie şcoli trebuie să se orienteze — la ceasul opţiunii — şi spre meseria părinţilor lor. Lucrînd ogorul, conducînd tractorul, îngrijind animalele pot duce acelaşi trai civilizat ca şi la oraş, civilizaţia acestuia devenind o realitate şi în cuprinsul vetrei în care s-au născut. Mai mult ca oricînd, astăzi ţăranul poate să înţeleagă că n-are voie — şi nici nevoie — să dezerteze de la misiunea lui milenară. Cei vîrstnici au datoria de a împărtăşi, îndemna, stimula cu sfaturi şi participare pe fiii lor, chemîndu-i alături. Statul nostru socialist a deschis un nou capitol în domeniul agrar. Ţăranii trebuie să sprijine cu toată forţa lor realizarea planurilor preconizate. Este o sarcină de onoare, un act patriotic pe care ţărănimea trebuie să-l împlinească. Şi îl împlineşte.

O nouă mărturie a înaltului prestigiu de care se bucură în Italia preşedintele României, a preţuirii activităţii sale prodigioase,

La Palermo a fost prezentat volumul „UMANISMUL POLITIC AL LUI CEAUŞESCU"

ROMA 20 (Agerpres). — La Palermo a avut loc o manifestare, în cadrul căreia a fost prezentat volumul „UMANISMUL POLITIC AL LUI CEAUŞESCU", apărut recent în Italia, sub semnătura lui Ugo Ragozzino, eseist politic, scriitor şi cunoscut ziarist, director politic al mai multor publicaţii.

Organizată de autorităţile locale ale regiunii siciliene, de municipalitatea Palermo şi de Universitatea de studii, această nouă acţiune se înscrie ca o grăitoare mărturie a înaltului prestigiu de care se bucură în Italia preşedintele Republicii Socialiste România, a stimei şi preţuirii opiniei publice faţă de personalitatea tovarăşului Nicolae Ceauşescu.

Au participat membri ai Camerei deputaţilor şi Senatului, ai conducerii organelor locale, ai Senatului universitar, un numeros public.

În cuvîntul său, prof. univ. dr. Nino Buttitta, decanul Facultăţii de litere şi filozofie, a arătat că **„Palermo, leagăn al unei străvechi culturi şi civilizaţii, cu trainice legături de prietenie cu România, oraşul care a cinstit memoria marelui revoluţionar român Nicolae Bălcescu, ce a trăit şi a murit aici, pe ţărmul Mediteranei, este mîndru şi fericit să aducă omagiul său unei strălucite personalităţi a vieţii politice internaţionale, preşedintelui României, Nicolae Ceauşescu, să exprime sentimentele de caldă prietenie faţă de poporul român".**

Vito Cusumano, deputat în Parlament, membru al C.C. al Partidului Socialist Italian, semnatarul prefeţei lucrării prezentate, a arătat, între altele, în cuvîntul său, că **„a vorbi despre preşedintele Nicolae Ceauşescu înseamnă a pune în lumină figura unui om politic genial, apărător neobosit al destinderii şi păcii în lume, susţinător convins al depăşirii politicii de bloc, figura unui gînditor şi teoretician care vede în om unicul destinatar şi beneficiar al progresului".** Relevînd că, în actuala situaţie internaţională, caracterizată prin tensiune şi focare de război, prin accentuarea cursei înarmărilor, se cere mai mult ca oricînd o altă semnificaţie a responsabilităţii, unirea eforturilor tuturor popoarelor pentru apărarea vieţii, a păcii, vorbitorul a spus: **„Prin toate acţiunile sale, prin politica sa neobosită, Nicolae Ceauşescu demonstrează strălucit că omul reprezintă nu o dogmă, ci o realitate, în numele căreia preşedintele României a acţionat şi acţionează atît pe plan intern, cît şi internaţional".**

Deputatul Calogero Premilia, reprezentant al Partidului Democrat-Creştin, referindu-se la faptul că deosebirea de orînduire socială şi politică, modul diferit de a aborda o problemă sau alta pe plan politic şi ideologic nu trebuie să împiedice dialogul, înţelegerea, dacă se porneşte de la respectul reciproc, de la neamestecul în treburile interne, a arătat că, **„în această lume plină de contradicţii, nu se poate să nu apreciezi opera preşedintelui Nicolae Ceauşescu, viziunea sa îndrăzneaţă, capacitatea sa de a elabora o politică externă independentă, viguroasă. Pentru aceasta, este considerat un mare om politic al contemporaneităţii".**

Franco Taormina, preşedintele Grupului liberal în Parlamentul regional, Michelangelo Russo, preşedintele Grupului comunist, şi Rocco la Verde, preşedintele Grupului socialist, prof. dr. Gianni Puglisi, decanul Facultăţii de drept, au subliniat trainicele legături de prietenie şi colaborare dintre România şi Italia, relaţii care au cunoscut o evoluţie pozitivă pe toate planurile, punînd accentul, în continuare, pe contribuţia fundamentală a preşedintelui Nicolae Ceauşescu pentru instaurarea unor raporturi de tip nou între state, pentru asigurarea securităţii şi cooperării paşnice între naţiuni, făurirea unei lumi mai bune şi mai drepte. Ei au arătat că **„umanismul politic al preşedintelui Nicolae Ceauşescu este ilustrat prin fapte, prin modul său de a acţiona în numele vieţii, al civilizaţiei, al prezentului şi viitorului".**

A luat, apoi, cuvîntul ambasadorul ţării noastre în Italia, Ion Mărgineanu.

Cu prilejul manifestării a fost organizată o expoziţie de carte, cuprinzînd lucrări apărute în limba italiană, consacrate personalităţii şi gîndirii politice a tovarăşului Nicolae Ceauşescu.

Sesiunea Comisiei mixte guvernamentale româno-ungare de colaborare economică şi tehnico-ştiinţifică

BUDAPESTA 20 (Agerpres). — La Budapesta s-au încheiat lucrările celei de-a XVI-a sesiuni a Comisiei mixte guvernamentale româno-ungare de colaborare economică şi tehnico-ştiinţifică. În spiritul convorbirilor şi înţelegerilor la nivel înalt româno-ungare, sesiunea a examinat stadiul şi posibilităţile de amplificare şi diversificare a colaborării economice, precum şi a schimburilor de mărfuri dintre cele două ţări. La încheierea lucrărilor a fost semnat un protocol care conţine sarcini şi măsuri concrete pentru încheierea şi realizarea de noi acţiuni de cooperare şi specializare în producţie în domenii de interes prioritar pentru economiile celor două ţări. Protocolul prevede, totodată, necesitatea ca, în cursul actualului cincinal, să fie continuate eforturile în vederea identificării de noi surse menite să determine o creştere a volumului schimburilor de mărfuri dintre România şi Ungaria.

Protocolul a fost semnat de tovarăşul Nicolae Constantin, vicepreşedinte al guvernului, preşedintele părţii române în comisie, şi de Jozsef Marjai, vicepreşedinte al Consiliului de Miniştri al R.P. Ungare, preşedintele părţii ungare în comisie.

La lucrările sesiunii, care s-au desfăşurat într-o atmosferă de stimă şi înţelegere reciprocă, au participat ambasadorul ţării noastre la Budapesta, Victor Bolojan, şi Sandor Rajnai, ambasadorul R. P. Ungare la Bucureşti.

★

Joi, tovarăşul Nicolae Constantin, membru al Comitetului Politic Executiv al C.C. al P.C.R., vicepreşedinte al guvernului, a fost primit de tovarăşul Gyorgy Lazar, membru al Biroului Politic al C.C. al P.M.S.U., preşedintele Consiliului de Miniştri al R. P. Ungare.

Din partea conducerii de partid şi de stat a Republicii Socialiste România, personal a tovarăşului Nicolae Ceauşescu, secretar general al Partidului Comunist Român, preşedintele Republicii Socialiste România, au fost transmise conducerii de partid şi de stat a R. P. Ungare, personal tovarăşului Janos Kadar, prim-secretar al C.C. al P.M.S.U., un salut tovărăşesc, cordiale urări de sănătate şi de prosperitate poporului ungar.

Cu acelaşi prilej, din partea tovarăşului Janos Kadar au fost transmise tovarăşului Nicolae Ceauşescu un salut tovărăşesc, cele mai sincere urări de bine şi de sănătate personală.

În cursul convorbirilor au fost evocate evoluţia ascendentă a raporturilor de prietenie şi colaborare dintre partidele şi statele noastre, precum şi posibilităţile pe care vecinătatea celor două ţări le permite pentru creşterea continuă a cooperării, specializării şi amplificării schimburilor comerciale dintre România şi Ungaria.

Întîlnirea s-a desfăşurat într-o atmosferă cordială, tovărăşească. Au fost de faţă Jozsef Marjai, vicepreşedinte al Consiliului de Miniştri, ambasadorul României la Budapesta şi ambasadorul Ungariei la Bucureşti.

Reuniunea Consiliului de Securitate în problema conflictului anglo-argentinian

Raportul prezentat de secretarul general al O.N.U.

NAŢIUNILE UNITE 20 (Agerpres). — Membrii Consiliului de Securitate s-au întrunit, miercuri seara, la sediul O.N.U. din New York, în cadrul unei reuniuni cu uşile închise — de consultări privind conflictul Malvinelor. S-a audiat un raport al secretarului general al O.N.U. privind rezultatele negocierilor sale, purtate timp de 11 zile, în vederea reglementării paşnice a conflictului argentiniano-britanic şi s-a analizat rolul Naţiunilor Unite în această chestiune.

Secretarul general al O.N.U. a anunţat că, în urma mai multor întîlniri cu reprezentanţii guvernelor Argentinei şi Marii Britanii, au fost înregistrate progrese substanţiale şi s-a ajuns la înţelegeri asupra anumitor puncte ale planului său, dar a subliniat că mai sînt necesare cîteva zile pentru a se constata dacă poziţiile celor două părţi pot fi puse de acord. Membrii Consiliului de Securitate — relevă agenţiile de presă — au exprimat sprijinul faţă de eforturile secretarului general.

După reuniunea de consultări, Perez de Cuellar a declarat că **„s-a ajuns la un punct foarte periculos"** şi că **„timpul rămas trebuie măsurat în ore". „În aceste momente decisive este nevoie de un ultim efort urgent pentru a se ajunge la înţelegerea necesară unei reglementări rezonabile. Sînt convins că acest lucru poate fi realizat fără să se aducă prejudicii drepturilor, pretenţiilor sau poziţiei vreunei părţi. Trebuie să continuăm acţiunea în favoarea păcii fără să se aducă atingere principiilor".** Cuellar a atras atenţia că **„vieţile umane şi suferinţele sînt un cost prea ridicat pentru a permite să se abandoneze eforturile de pace".**

Pe de altă parte, secretarul general al O.N.U. a anunţat că a luat legătura cu preşedintele argentinian, Leopoldo Galtieri, şi cu premierul britanic, Margaret Thatcher, exprimîndu-şi îngrijorarea în legătură cu stadiul în care se află negocierile privind conflictul asupra Insulelor Malvine (Falkland).

★

BUENOS AIRES 20 (Agerpres) — Agenţiile internaţionale de presă informează — citînd un comunicat al Statului Major Comun Argentinian — că, la 19 mai, Marea Britanie a efectuat noi raiduri de bombardament asupra localităţii Puerto Argentino (Port Stanley). Operaţiunea, realizată de două avioane „Sea Harrier", a fost respinsă de forţele argentiniene.

În cadrul unei conferinţe de presă organizate la Buenos Aires, Nicanor Costa Mendez, ministrul de externe al acestei ţări, a declarat că „Argentina sprijină iniţiativa de pace a secretarului general al O.N.U. şi este dispusă să negocieze alături de el" în problema Malvinelor (Falkland).

Nicanor Costa Mendez a deplîns, totodată, faptul că o asemenea negociere este greu de realizat, invocînd atitudinea inflexibilă a Marii Britanii.

★

LONDRA 20 (Agerpres). — După cum transmite agenţia Reuter, „primul ministru britanic pare să respingă ideile Naţiunilor Unite urmărind să evite războiul cu Argentina în legătură cu Insulele Falkland". În cadrul unei sesiuni de urgenţă a Camerei Comunelor, Margaret Thatcher a spus, referindu-se la propunerea secretarului general al O.N.U., Javier Perez de Cuellar, că „şi dacă ar fi acceptabilă pentru ambele părţi ca bază de negocieri, aceste negocieri ar lua multe zile, dacă nu săptămîni, pentru a se încheia ori cu succes, ori cu eşec".

Pe de altă parte, premierul britanic a spus că unele aspecte ridicate de propunerea secretarului general al O.N.U. necesită noi clarificări la New York. De asemenea, reprezentantul britanic la O.N.U. va aduce la cunoştinţă lui Perez de Cuellar că propunerea sa diferă în unele aspecte importante de poziţia britanică, care i-a fost prezentată luni, cînd i s-a spus că este maximum ce poate accepta Londra. De asemenea, i se va reaminti secretarului general că negocierile nu exclud nici o opţiune militară.

Încheierea vizitei ministrului afacerilor externe al Republicii Socialiste România în R. S. Cehoslovacă

Ministrul afacerilor externe al Republicii Socialiste România, Ştefan Andrei, a efectuat, la invitaţia ministrului afacerilor externe al Republicii Socialiste Cehoslovace, Bohuslav Chnoupek, o vizită oficială de prietenie în Cehoslovacia, în perioada 17—20 mai 1982.

Secretarul general al C.C. al P. C. din Cehoslovacia, preşedintele R. S. Cehoslovace, Gustav Husak, l-a primit pe ministrul Ştefan Andrei. În cadrul întrevederii, a fost transmis un mesaj prietenesc din partea tovarăşului Nicolae Ceauşescu, secretar general al Partidului Comunist Român, preşedintele Republicii Socialiste România, şi a avut loc o convorbire cordială, tovărăşească.

Ministrul român al afacerilor externe a fost primit, de asemenea, de Lubomir Strougal, preşedintele Guvernului R. S. Cehoslovace.

Ministrul afacerilor externe al României a depus o coroană de flori la Monumentul eroului necunoscut şi o jerbă de flori la sarcofagul lui Klement Gottwald de la Zizkov, precum şi o coroană de flori la Monumentul eroilor români, de la Kromeriz.

Ministrul român a vizitat obiective economice şi social-culturale din Praga şi Moravia de sud.

Miniştrii afacerilor externe, Ştefan Andrei şi Bohuslav Chnoupek, au efectuat un schimb de păreri cu privire la dezvoltarea relaţiilor bilaterale şi la probleme actuale ale vieţii internaţionale. Ei au constatat cu satisfacţie că relaţiile tradiţionale dintre cele două ţări, întemeiate pe deplină egalitate, stimă şi înţelegere reciprocă, solidaritate internaţională şi întrajutorare tovărăşească, înregistrează un curs ascendent, în conformitate cu Tratatul de prietenie, colaborare şi asistenţă mutuală, cu Declaraţia comună semnată la Praga, în luna mai 1981.

Cei doi miniştri au subliniat importanta deosebită a întîlnirilor dintre tovarăşul Nicolae Ceauşescu, secretar general al Partidului Comunist Român, preşedintele Republicii Socialiste România, şi tovarăşul Gustav Husak, secretar general al C.C. al P. C. din Cehoslovacia, preşedintele R. S. Cehoslovace, din iunie 1977, la Bucureşti, şi mai 1981, la Praga, pentru dezvoltarea şi aprofundarea în continuare, pe toate planurile, a colaborării dintre partidele, statele şi popoarele celor două ţări.

S-a evidenţiat că hotărîrile şi înţelegerile convenite la nivel înalt se realizează cu succes. S-au intensificat întîlnirile de lucru şi dialogul politic între reprezentanţii conducerilor celor două partide, al parlamentelor, guvernelor, organizaţiilor de masă şi obşteşti, care au contribuit la impulsionarea relaţiilor bilaterale, la cunoaşterea reciprocă a experienţei în construcţia socialistă.

De ambele părţi s-a subliniat că nivelul ridicat la care au ajuns relaţiile de colaborare româno-cehoslovace asigură premise şi perspective bune pentru aplicarea unor forme şi metode noi, mai eficiente, de dezvoltare a raporturilor bilaterale în toate domeniile de activitate.

A fost relevat rolul important în dezvoltarea, în continuare, a relaţiilor economice bilaterale pe care îl are Comisia mixtă româno-cehoslovacă de colaborare economică şi tehnico-ştiinţifică, a cărei a XIII-a sesiune s-a desfăşurat recent la Bucureşti.

Evidenţiind dezvoltarea relaţiilor culturale şi ştiinţifice, rezultatele obţinute de Comisia mixtă guvernamentală de colaborare culturală, de Comisia mixtă româno-cehoslovacă de istorie şi activitatea Casei culturii R.S.C. la Bucureşti, ambele părţi au exprimat hotărîrea de a acţiona în continuare pentru dezvoltarea raporturilor în aceste domenii.

Cei doi miniştri au exprimat hotărîrea fermă a guvernelor lor de a acţiona şi în viitor pentru aprofundarea şi întărirea continuă a relaţiilor şi colaborării în toate domeniile, în interesul popoarelor român şi cehoslovac, al întăririi forţei ţărilor socialiste, păcii şi colaborării internaţionale.

În cadrul schimbului de păreri asupra problemelor internaţionale actuale, s-a constatat că evenimentele internaţionale au confirmat aprecierile conţinute în Declaraţia comună româno-cehoslovacă semnată la Praga la 21 mai 1981 de tovarăşii Nicolae Ceauşescu şi Gustav Husak.

În legătură cu situaţia periculoasă la care s-a ajuns în Europa, s-a subliniat necesitatea de a se face totul pentru oprirea amplasării de noi rachete nucleare cu rază medie de acţiune pe continent şi înlăturarea celor existente, pentru ca Europa să devină, în general, liberă de armamente nucleare.

De ambele părţi s-a apreciat că este datoria tuturor statelor participante de a acţiona pentru ca la reluare reuniunea de la Madrid să se încheie cu rezultate pozitive, pentru ca [illegible] ducă la convocarea unei conf[illegible] consacrate încrederii şi dezarm[illegible] continent şi să asigure cont[illegible] procesului de edificare a securităţii europene, început la Helsinki.

Miniştrii au reafirmat hotărîrea României şi Cehoslovaciei de a acţiona în continuare, împreună cu celelalte state participante la Tratatul de la Varşovia, cu alte ţări socialiste, cu toate forţele progresiste, pentru înlăturarea pericolului de război, oprirea cursei înarmărilor şi trecerea la dezarmare, în primul rînd nucleară, pentru o politică de pace, respect al independenţei şi suveranităţii popoarelor, al dreptului fiecărui popor de a-şi hotărî liber destinele, fără nici un amestec din afară, pentru soluţionarea pe cale politică, prin tratative, a tuturor problemelor litigioase dintre state, pentru lichidarea subdezvoltării şi edificarea unei noi ordini economice internaţionale.

Exprimînd satisfacţia în legătură cu convorbirile avute, desfăşurate într-o atmosferă de caldă prietenie, de înţelegere şi stimă reciprocă, miniştrii afacerilor externe au convenit să continue contactele şi consultările între cele două ministere ale afacerilor externe. Ministrul afacerilor externe al Republicii Socialiste România, Ştefan Andrei, l-a invitat pe ministrul afacerilor externe al Republicii Socialiste Cehoslovace, Bohuslav Chnoupek, să efectueze o vizită oficială de prietenie în Republica Socialistă România. Invitaţia a fost acceptată cu plăcere.

Se amplifică acţiunile de masă împotriva cursei înarmărilor

Peste două milioane de semnături pe Apelul pentru denuclearizarea nordului Europei

HELSINKI. — Peste două milioane de locuitori din Danemarca, Norvegia, Suedia, Islanda şi Finlanda şi-au pus semnăturile pe Apelul privind transformarea cît mai grabnică a nordului Europei într-o zonă denuclearizată — a făcut cunoscut organizaţia „Partizanii păcii din Finlanda".

Referindu-se la rezultatele „ofensivei de primăvară", s-a relevat că numai la demonstraţia antimilitaristă care a avut loc la Göteborg (Suedia), sub lozinca „Pentru o zonă denuclearizată în nordul Europei, pentru o Europă fără arme nucleare", au participat peste 100 000 de oameni.

„Ideea unui război nuclear limitat este absurdă"

WASHINGTON. Organizatorii manifestaţiei pentru pace, care urmează să se desfăşoare la 6 iunie la Pasadena, au ţinut o conferinţă de presă, în cadrul căreia au explicat obiectivele acţiunii lor. Cu acest prilej — transmite agenţia France Presse — „Patti Davis, fiica cea mai tînără a preşedintelui Ronald Reagan, precum şi muzicienii Stevie Wonder şi Graham Nesh, au lansat un apel în favoarea opririi producerii de arme nucleare. **„Oamenii — a spus Patti Davis — n-au inventat niciodată o armă fără să nu o fi utilizat în cele din urmă. Nu putem vorbi de dezarmare, atîta timp cît continuă fabricarea de arme nucleare".** De asemenea, fiica preşedintelui Statelor Unite a declarat: **„Ideea unui război nuclear limitat este absurdă. Într-un asemenea conflict nu vor exista nici limite, nici supraviţuitori".**

Acumularea de noi arme — o ameninţare pentru viaţă

NAIROBI. — În capitala Kenyei au fost date publicităţii documentele sesiunii speciale a Programului O.N.U. pentru Mediul Înconjurător (UNEP), desfăşurate la Nairobi. În rezoluţia privind dezarmarea este adresat **un apel tuturor guvernelor ţărilor participante la lucrări de a acţiona prin toate mijloacele pentru a se pune capăt cursei înarmărilor, cel mai mare pericol pentru întreaga omenire.** Acumularea de arme nucleare şi a altor tipuri de arme de nimicire în masă, relevă documentul, constituie o ameninţare pentru însăşi viaţa întregii planete. Catastrofa războiului poate fi preîntîmpinată numai printr-o politică consecventă de dezarmare, care ar asigura nu numai securitatea generală, ci ar deschide şi noi perspective de dezvoltare economică şi socială tuturor statelor, arată rezoluţia.

Lucrările Congresului al XIX-lea al U.T.C.L.

MESAJUL DE SALUT DIN PARTEA U.T.C.

MOSCOVA 20. — Trimisul Agerpres, I. Dumitraşcu, transmite: În cadrul lucrărilor Congresului al XIX-lea al Uniunii Tineretului Comunist Leninist, care se desfăşoară la Moscova, a luat cuvîntul tovarăşul Pantelimon Găvănescu, prim-secretar al C.C. al U.T.C.

Cu acest prilej, a fost transmis un mesaj de salut din partea Uniunii Tineretului Comunist din ţara noastră, a întregului tineret român, tineretului din U.R.S.S.

Lucrările congresului continuă.

Expoziţia internaţională „Inlegmaş 82"

MOSCOVA 20 — Trimisul Agerpres, I. Dumitraşcu, transmite: În capitala Uniunii Sovietice s-a deschis, joi, Expoziţia internaţională „Inlegmaş 82", în cadrul căreia peste 500 de întreprinderi şi companii din 23 de ţări prezintă maşini, utilaje şi procedeele tehnologice pentru industria uşoară.

Întreprinderea română de comerţ exterior „Centrala de maşini textile" expune, în standurile unui pavilion de peste 300 metri pătraţi, între altele, o serie de produse prezentate în premieră la o manifestare expoziţională internaţională.

Pavilionul românesc a fost vizitat de A. K. Antonov, vicepreşedinte al Consiliului de Miniştri al U.R.S.S., I. I. Pudkov, ministrul construcţiilor de maşini pentru industria uşoară şi alimentară şi a aparatelor de uz casnic, N. N. Tarasov, ministrul industriei uşoare, reprezentanţi ai conducerii Camerei de Comerţ şi Industrie, alte persoane oficiale sovietice.

GENEVA

Reluarea negocierilor sovieto-americane

GENEVA 20 (Agerpres). — Joi, la Geneva au fost reluate convorbirile sovieto-americane cu privire la limitarea armamentelor nucleare în Europa, relatează agenţia TASS.

Intrevedere româno-chineză

BEIJING 20 (Agerpres). — Yang Shangkun, vicepreşedinte al Comitetului Permanent al Adunării Naţionale a Reprezentanţilor Populari a R. P. Chineze, secretar general al Comisiei militare a Comitetului Central al R.P. Chineze, a primit delegaţia condusă de Nicolae Popovici, procuror general al Republicii Socialiste România, care a efectuat o vizită oficială de prietenie în R.P. Chineză. Cu acest prilej au fost evocate bunele relaţii existente între România şi China, dorinţa comună de intensificare a contactelor şi schimbului de experienţă, inclusiv între instituţiile juridice.

La întîlnire a participat Florea Dumitrescu, ambasadorul ţării noastre la Beijing.

SOFIA

Convorbiri bulgaro-polone

SOFIA 20 (Agerpres). — La Sofia au început convorbirile bulgaro-polone. Delegaţiile celor două ţări sînt conduse de Todor Jivkov, secretar general al C.C. al P. C. Bulgar, preşedintele Consiliului de Stat al R. P. Bulgaria, şi, respectiv, de Wojciech Jaruzelski, prim-secretar al C.C. al P.M.U.P., preşedintele Consiliului de Miniştri şi al Consiliului Militar [illegible]tru Salvare Naţională ale R.P. Polone, care întreprinde o vizită în R. P. Bulgaria.

O cerinţă primordială: Intensificarea eforturilor pentru înlăturarea primejdiei nucleare

La New York au început lucrările sesiunii din acest an a Comisiei pentru dezarmare a Organizaţiei Naţiunilor Unite. Creată de către Adunarea Generală a O.N.U., în 1978, la prima sesiune specială consacrată dezarmării, comisia, din care fac parte toate statele membre ale organizaţiei, urmează să dezbată, timp de trei săptămîni, probleme de cea mai mare importanţă în direcţia dezarmării şi păcii, eliminării forţei şi războiului din relaţiile interstatale.

Însemnătatea reuniunii decurge din faptul că se situează în cadrul activităţilor consacrate nemijlocit pregătirii celei de-a doua sesiuni extraordinare a Adunării Generale în problemele dezarmării, eveniment de prim ordin al vieţii internaţionale, aşteptat cu viu interes de popoarele lumii, care consideră că apropiatul for trebuie să realizeze o cotitură radicală în procesul negocierilor de dezarmare, în primul rînd nucleară, să marcheze un aport hotărîtor în oprirea spiralei înarmărilor, să contribuie la înlăturarea spectrului unei conflagraţii pustiitoare. Unul din obiectivele actualei reuniuni a comisiei — conceput ca principalul organism deliberativ al O.N.U. în domeniul dezarmării — este, în acest context, acela de a pregăti un raport de fond asupra activităţii sale în cei patru ani de existenţă, care va fi prezentat apropiatului for consacrat dezarmării.

Un loc important pe ordinea de zi a sesiunii comisiei îl ocupă **iniţiativa României referitoare la îngheţarea şi reducerea bugetelor militare.** Aşa cum este cunoscut, ţara noastră a reiterat recent propunerea sa privind îngheţarea bugetelor militare ale statelor la nivelul anului 1982 şi trecerea la reducerea lor pînă în 1985, cu 10—15 la sută, o parte a fondurilor astfel eliberate urmînd să fie folosite în proporţie de 30—50 la sută pentru sprijinirea eforturilor ţărilor în curs de dezvoltare, iar cealaltă parte pentru crearea de noi locuri de muncă, pentru realizarea altor măsuri de ordin economic şi social în ţările care înfăptuiesc această reducere. Meritul propunerilor româneşti, care s-au bucurat de o primire pozitivă atît la sesiunile Adunării Generale a O.N.U., cît şi la reuniunile anterioare ale comisiei de dezarmare, constă mai ales în faptul că ele îndreaptă atenţia spre măsuri de domeniul posibilului acum şi în perspectiva apropiată, urmînd ca altora, mai de anvergură, să le vină rîndul ulterior, într-o succesiune rezonabilă, întemeiată pe realităţi.

Totodată, **reducerea treptată a bugetelor** ar putea, în virtutea caracteristicilor sale intrinseci, **să aibă efecte asupra tuturor tipurilor de activitate militară, să restringă nu numai anumite categorii de arme, ci potenţialul militar al fiecărei ţări în ansamblu,** pentru menţinerea echilibrului militar la un nivel redus de înarmare. Asemenea măsuri sînt de natură să contribuie la întărirea încrederii dintre state şi la diminuarea încordării, deschizînd calea unor noi decizii politice în materie de dezarmare.

Prin rezoluţia adoptată la sfîrşitul anului trecut, Adunarea Generală a O.N.U. a cerut Comisiei pentru dezarmare să continue examinarea problemei reducerii bugetelor militare, începută încă în 1980, în vederea definirii şi precizării principiilor care trebuie să guverneze activitatea viitoare a statelor în domeniul îngheţării şi reducerii bugetelor militare. Conform rezoluţiei, în formularea acestor principii este necesar să se ia în considerare **posibilitatea încorporării lor, la momentul oportun, într-un document internaţional corespunzător.** Discutarea acestei chestiuni se va face pe baza propunerilor cuprinse în documentul de lucru româno-suedez, din 1981, privind **elaborarea unei Declaraţii a Adunării Generale** asupra principiilor referitoare la îngheţarea şi reducerea bugetelor militare, precum şi pe baza sugestiilor formulate de alte state la sesiunea de anul trecut a comisiei.

La deschiderea sesiunii Comisiei pentru dezarmare a O.N.U.

Potrivit proiectului româno-suedez, **Adunarea Generală ar urma să declare, în mod solemn, necesitatea de a se întreprinde eforturi conjugate în scopul încheierii unor acorduri internaţionale de îngheţare şi reducere a bugetelor militare,** acorduri care să prevadă şi măsuri adecvate de verificare, acceptabile tuturor părţilor. Pînă la încheierea unor astfel de acorduri, toate statele ar fi chemate să manifeste autoreţinere în angajarea de cheltuieli militare. De asemenea, documentul preconizează ca îngheţarea şi reducerea bugetelor militare să fie efectuate într-un mod echilibrat şi echitabil, spre a se asigura dreptul tuturor statelor la securitate neştirbită. **Avînd în vedere răspunderea specială a statelor posesoare de arme nucleare şi a altor state puternic înarmate şi rolul hotărîtor al acestora în determinarea ritmului cursei înarmărilor, îngheţarea şi reducerea cheltuielilor militare ar trebui să înceapă cu aceste state.** Documentul prevede ca resursele umane şi materiale care ar deveni disponibile în urma reducerii cheltuielilor militare să fie destinate dezvoltării economice şi sociale, în special a ţărilor în curs de dezvoltare. În conformitate cu proiectul româno-suedez, Organizaţia Naţiunilor Unite urmează să joace rolul central în orientarea şi încurajarea negocierilor asupra limitării şi restrîngerii bugetelor militare.

Este cum nu se poate mai clar, aşa cum subliniază în permanenţă România, preşedintele Nicolae Ceauşescu, că situaţia îngrijorătoare creată de cursa înarmărilor reclamă din partea tuturor ţărilor eforturi sporite pentru oprirea acumulării de noi armamente, pentru dezvoltarea încrederii reciproce între toate naţiunile, pentru negocierea unor măsuri concrete de dezarmare. Prin recomandările pe care le va formula la actuala sesiune în problema reducerii bugetelor militare şi în legătură cu alte chestiuni aflate în atenţia sa, comisia pentru dezarmare este chemată să aducă o contribuţie de seamă la promovarea acestor obiective de importanţă vitală pentru destinul umanităţii, la buna pregătire a apropiatei sesiuni speciale a O.N.U. consacrate dezarmării.

Radu BOGDAN

AGENŢIILE DE PRESĂ — *pe scurt*

DESCHIDEREA LUCRĂRILOR CONGRESULUI SINDICATELOR MONGOLE. La Ulan Bator s-au deschis lucrările Congresului al XII-lea al sindicatelor mongole. La deschidere au luat parte Jumjaaghiin Ţedenbal, secretar general al C.C. al P.P.R.M., preşedintele Prezidiului Marelui Hural Popular al R.P. Mongole, alţi conducători de partid şi de stat mongoli. Sînt, de asemenea, prezente delegaţii sindicale din 35 de ţări şi reprezentanţi ai unor organizaţii sindicale internaţionale. Din ţara noastră participă o delegaţie condusă de Günther May, vicepreşedinte al Consiliului Central al U.G.S.R.

PLENARA C.C. AL P. C. PORTUGHEZ. La Lisabona a avut loc plenara C.C. al P. C. Portughez. Au fost discutate probleme ale situaţiei interne din Portugalia. Plenara a adresat o chemare la unitate tuturor forţelor democratice şi şi-a exprimat convingerea că forţele progresiste portugheze sînt capabile să asigure evoluţia ţării pe calea deschisă de revoluţia din aprilie 1974.

LA PANMUNJON a avut loc cea de-a 465-a reuniune a secretarilor Comisiei militare de armistiţiu din Coreea. După cum informează agenţia A.C.T.C., cu acest prilej reprezentantul R.P.D. Coreene a protestat cu vigoare în legătură cu provocările armate grave la care recurge regimul sud-coreean, acestea reprezentînd o violare flagrantă a Acordului militar de armistiţiu.

MANIFESTARE CONSACRATĂ LUI GEORGE ENESCU, LA NEW YORK. La Biblioteca română din New York a avut loc o seară cultural-artistică, în cadrul căreia muzicologul Viorel Cosma a prezentat comunicarea „George Enescu — un genial reprezentant al muzicii secolului al XX-lea". Şi-au dat concursul formaţia camerală „Musica Nova" şi soprana Cleopatra Melidoneanu, solistă a Teatrului de operetă din Bucureşti. A fost prezentat filmul documentar „Dimensiuni enesciene", realizat de Paul Orza.

O NOUĂ REUNIUNE A CONSILIULUI PENTRU COMERŢ ŞI DEZVOLTARE (UNCTAD). Conferinţa Naţiunilor Unite pentru Comerţ şi Dezvoltare (UNCTAD) a hotărît să convoace o nouă reuniune a organului său executiv (Consiliul pentru Comerţ şi Dezvoltare) la 28 iunie, pentru a se adopta o hotărîre în privinţa ordinii de zi a viitoarei conferinţe a UNCTAD, care va avea loc la Belgrad, în martie 1983.

REZULTATELE ALEGERILOR PREZIDENŢIALE DIN REPUBLICA DOMINICANĂ. Candidatul Partidului Revoluţionar Dominican (P.R.D.) la funcţia supremă în alegerile prezidenţiale de duminică din Republica Dominicană, Salvador Jorge Blanco, a fost proclamat de către Comisia Centrală Electorală preşedinte ales al ţării — transmite agenţia Prensa Latina. El a obţinut în alegeri 824 736 voturi (46,7 la sută din sufragii); urmat de candidatul Partidului Reformist la funcţia supremă, fostul preşedinte Joaquin Balaguer, cu 688 708 voturi.

CREŞTEREA COSTULUI VIEŢII ÎN ISRAEL. Potrivit statisticilor oficiale israeliene, preţurile la bunurile de larg consum au crescut în luna aprilie cu 10,7 la sută. Luînd ca termen de comparaţie anul 1980, cînd a fost stabilit indexul de bază al preţurilor, pînă acum costul vieţii a crescut în Israel de patru ori.

Peste 300 000 de locuitori din oraşele situate pe valea fluviilor Paraibuna şi Paraiba, statul Minas Gerais, vor fi lipsiţi de apă potabilă cel puţin 15 zile, ca urmare a infestării celor două fluvii cu reziduuri de cadmiu şi de plumb provenind de la o uzină din zonă, informează agenţia France Presse, care precizează că este vorba despre unul din cele mai mari dezastre ecologice înregistrate vreodată în Brazilia.

Compania „Paraibuna de Metais", care se face vinovată de infestarea apelor, nu a dat curs ordinului guvernatorului statului menţionat de încetare a activităţii, ea continuînd să deverseze reziduuri în apele celor două fluvii.

REDACŢIA ŞI ADMINISTRAŢIA: Cod 71 341. Bucureşti Piaţa Scînteii nr. 1. Tel. 17 60 10, 17 60 20. Abonamentele se fac la oficiile poştale şi difuzorii din întreprinderi şi instituţii. În străinătate, abonamentele se fac prin ILEXIM — departamentul export-import presă. P. O. BOX 136—137 telex: 11 226, Bucureşti, str. 13 Decembrie nr. 3. Tiparul: Combinatul Poligrafic CASA SCÎNTEII 40 360