PROLETARI DIN TOATE ȚĂRILE, UNIȚI-VĂ!

Scînteia

ORGAN AL COMITETULUI CENTRAL AL PARTIDULUI COMUNIST ROMÂN

Anul LII Nr. 12614 | Marți 15 martie 1983 | 4 PAGINI — 50 BANI

PRIMIRI LA TOVARĂȘUL NICOLAE CEAUȘESCU

Ambasadorul Norvegiei, cu prilejul prezentării scrisorilor de acreditare

Președintele Republicii Socialiste România, tovarășul Nicolae Ceaușescu, a primit, luni, pe Borre Merless Riise, care și-a prezentat scrisorile de acreditare în calitate de ambasador extraordinar și plenipotențiar al Norvegiei în țara noastră. (Continuare în pagina a III-a).

Publicistul francez Michel P. Hamelet

Președintele Republicii Socialiste România, tovarășul Nicolae Ceaușescu, a primit, luni după-amiază, pe publicistul francez, Michel P. Hamelet, care efectuează o vizită în țara noastră.

La întrevedere a luat parte tovarășul Eugen Florescu, adjunct de șef de secție la C.C. al P.C.R.

Oaspetele a adresat vii mulțumiri pentru primirea acordată și a transmis tovarășului Nicolae Ceaușescu cele mai călduroase urări cu ocazia aniversării a 50 de ani de activitate revoluționară pusă în slujba intereselor poporului român, a aspirațiilor sale de progres și bunăstare, de pace, prietenie și colaborare cu toate popoarele.

Cu acest prilej, tovarășul Nicolae Ceaușescu a acordat un interviu publicistului francez, care va prefața un nou volum ce urmează să apară în Franța, volum consacrat țării noastre, politicii sale interne și externe, activității neobosite desfășurate de șeful statului român pentru construirea noii societăți în România, precum și bogatei sale activități internaționale, în interesul păcii, destinderii și înțelegerii în lume, înfăptuirii idealurilor de progres și prosperitate ale tuturor popoarelor.

În această săptămînă
LA ÎNSĂMÎNȚĂRI – CU TOATE FORȚELE!

• PRETUTINDENI – MUNCĂ BINE ORGANIZATĂ PENTRU TERMINAREA ÎN SCURT TIMP A SEMĂNATULUI CULTURILOR DIN PRIMA EPOCĂ • PRIN FOLOSIREA AGREGATELOR DE MAȘINI – RANDAMENTE DE LUCRU SPORITE, ECONOMII DE CARBURANȚI • RĂSPUNDERE ȘI EXIGENȚĂ PENTRU CALITATEA LUCRĂRILOR, PENTRU ASIGURAREA DENSITĂȚII OPTIME DE PLANTE LA HECTAR

În această lună vor trebui să fie însămînțate cel puțin 1 400 000 hectare cu diferite culturi din prima epocă. Unitățile agricole dispun de forțele necesare pentru realizarea și chiar depășirea acestui obiectiv. Important este însă ca fiecare zi să fie folosită din plin la însămînțări, din zori și pînă seara.

Modul în care evoluează vremea — meteorologii prevăd creșterea temperaturii — impune ca pretutindeni, în fiecare unitate agricolă, să se lucreze cu toate forțele disponibile pentru intensificarea la maximum a ritmului însămînțărilor. Dealtfel, dintre prioritățile acestei săptămîni desprindem ca fiind cele mai presante încheierea grabnică a însămînțării unor culturi din prima urgență, cum sînt mazărea, ovăzul, lucerna și celelalte plante furajere, iar în zonele din sudul țării, și a inului pentru ulei, precum și intensificarea semănatului și a plantării legumelor și cartofilor timpurii. La fel de important este însă ca tot în această săptămînă să se treacă intens la însămînțarea inului pentru fibră, a sfeclei de zahăr — lucrare care, dealtfel, în unele județe se desfășoară din plin. Desigur, specialiștii din unitățile agricole au datoria ca, pe măsură ce temperatura în sol atinge nivelul optim, să declanșeze și semănatul floriisoarelui, cea mai importantă plantă oleaginoasă.

Condițiile specifice ale acestei primăveri — secetoase și cu vînturi puternice ce usucă pămîntul — impun o grijă deosebită pentru menținerea apei în sol. În mod obligatoriu trebuie să se urmărească încorporarea semințelor în stratul umed, respectîndu-se însă adîncimea prevăzută în tehnologia fiecărei culturi. În acest scop, la pregătirea terenului și la semănat se recomandă să fie folosite agregatele combinate de utilaje, cu care se execută mai multe lucrări la o singură trecere a tractorului, ceea ce permite evitarea pierderii de apă prin evaporare, creșterea randamentului de lucru și economisirea de carburanți.

Mai mult ca oricînd, în aceste condiții, este nevoie ca specialiștii să fie în permanență prezenți în cîmp, în mijlocul mecanizatorilor și cooperatorilor, pentru a asigura organizarea exemplară a muncii, controlul calității lucrărilor de pregătire a terenului, de semănat și a modului în care se respectă normele tehnice de densitate, toate acestea fiind de natură să asigure o temelie solidă pentru realizarea producțiilor sporite din acest an.

TIMIȘ: Ritmul zilnic a atins 10 000 de hectare

Pînă luni seara, în unitățile agricole de stat și cooperatiste din județul Timiș au fost însămînțate peste 30 000 hectare cu diferite culturi din epoca I, reprezentînd mai bine de jumătate din suprafața planificată. Semănatul mazării pentru boabe s-a încheiat pe toate cele 3 130 hectare și se apropie de sfîrșit semănatul ovăzului, plantelor furajere și legumelor. O rămînere în urmă se constată la semănatul inului pentru ulei și la plantarea cartofilor, unde realizările sînt sub 50 la sută. În schimb, s-a intensificat semănatul sfeclei de zahăr, această lucrare realizîndu-se duminică pe 4 000 hectare.

Duminică și luni au fost pregătite, în medie, cîte 9 000 hectare și însămînțate 10 000 hectare cu diferite culturi din prima epocă. Cele mai bune rezultate la executarea lucrărilor agricole de primăvară au fost obținute de către mecanizatorii și țăranii cooperatori din consiliile agroindustriale Variaș, Sacoșu Turcesc, Mașloc, Topolovățu Mare, Lovrin și Peciu Nou. În aceste unități, munca este bine organizată, iar specialiștii îndrumă permanent activitatea formațiilor de lucru și veghează la respectarea normelor de calitate, intervenind operativ atunci cînd constată neajunsuri în funcționarea utilajelor sau aprovizionarea cu semințe.

Așa cum se apreciază la comandamentul județean pentru agricultură, lucrările de primăvară puteau fi mai avansate dacă, peste tot, consiliile de conducere și specialiștii din unitățile agricole și de la consiliile agroindustriale ar fi acționat energic pentru mobilizarea tuturor forțelor de îndată ce timpul a permis declanșarea semănatului. Or, în unele unități din consiliile agroindustriale Făget, Bethausen, Recaș și Orțișoara, atît lucrările de pregătire a terenului, cît și semănatul ovăzului, inului pentru ulei sau sfeclei de zahăr au demarat cu întîrziere. Pentru a se evita pierderea rezervei de apă din sol și a se asigura răsărirea uniformă a plantelor, este necesar ca pregătirea terenului și semănatul să se facă fără întîrziere. Dealtfel, măsurile stabilite luni dimineața de comandamentul județean pentru agricultură au în vedere atît intensificarea ritmului la semănat, cît și asigurarea unei calități ireproșabile a lucrărilor.

Semnalăm, de asemenea, faptul că în județul Timiș au început lucrările de pregătire a solului și de erbicidare totală a terenurilor destinate porumbului — plantă care va ocupa peste 180 000 hectare — astfel încît în momentul cînd temperatura solului va permite să se poată trece din plin la semănatul acestei culturi.

În încheiere, o sugestie pentru organele agricole județene. Întrucît în unele stațiuni pentru mecanizarea agriculturii motorina sosește cu întîrziere, stînjenind desfășurarea normală a lucrărilor, iar altele au disponibilități, este necesară o întrajutorare între stațiuni, acțiune care trebuie dirijată operativ de către organele agricole județene.

Cezar IOANA
corespondentul „Scînteii"

OLT: *S-a încheiat semănatul culturilor din prima urgență*

Duminică seara, în județul Olt s-a încheiat semănatul culturilor din urgența I. Au fost însămînțate 2 150 hectare cu mazăre boabe, 1 700 hectare cu mazăre păstăi, 2 445 hectare cu sfeclă furajeră, 2 700 hectare cu trifoliene, 930 hectare cu borceag, 360 hectare cu ovăz și s-au plantat 500 hectare cu cartofi timpurii. Totodată, au fost însămînțate aproape 10 000 hectare cu culturi din urgența a doua: în pentru ulei, sfeclă de zahăr etc. De asemenea, a fost declanșată însămînțarea florii-soarelui. Toate acestea creează premise sigure ca, pînă la sfîrșitul acestei săptămîni, să se încheie însămînțarea tuturor culturilor din prima epocă.

Iancu VOICU
corespondentul „Scînteii"

Alte relatări din județele Giurgiu, Teleorman, Hunedoara, Arad și Argeș — în pagina a II-a

Oamenii bătăliei pentru mai mult țiței

DIN ACTUALITATEA SOCIALISTĂ A ȚĂRII • reportaje • însemnări •

Petrolul din Cîmpia Dunării (căci acest verde teritoriu nu este doar al unor bogate producții agricole) își are aici detașamentul lui de pricepuți și pasionați slujitori, petroliști cu vechi state de serviciu, cu bune rezultate și cu încă și mai mari ambiții pentru munca lor viitoare. Noi ne-am aflat, zilele trecute, doar printre țițiva dintre ei, anume la Schela de producție petrolieră Clejani. Este o schelă derivată din schela Cartojani; ea a fost constituită în urma aplicării noului sistem de organizare a activității din industria petrolului, inițiat de tovarășul Nicolae Ceaușescu, secretarul general al partidului.

Pe mulți kilometri, șoseaua trece printre instalațiile de pompaj. Viețiile biologice a cîmpiei i se adaugă mișcarea mecanică, perpetuă și egală, balansul lent, ca de negri cocostîrci ce au mereu de ciugulit, al sondelor în pompaj.

Într-o reprezentare schematică numim sondă acea instalație din bare metalice (cîndva erau de lemn) înălțată ca un turn („turlă" i se și spune). Totuși nu aceasta este sonda. Turla nu e decît un instrument de săpare a unei sonde. După ce forajul s-a terminat turla, de cele mai multe ori, dispare. Rămîne sonda (perforația și tubulatura instalată în ea, pînă la stratul de țiței). În locul turlei va apărea, în cazul nostru, pompa de extracție (dacă zăcămîntul nu mai are puterea de a-și împinge țițeiul la suprafață, prin propria presiune). Totuși, unele stau încremenite... Cînd necurmatele lor „plecăciuni" s-au oprit înseamnă că ceva nu este acolo în ordine și atunci, curînd, în locul cu pricina își va face apariția echipa de intervenție, organismul și „personajul" principal într-o schelă de extracție.

Iat-o, e chiar aici, în dreapta noastră, în cîmp, la sonda 229. Țițiva oameni îmbrăcați în salopete trase peste haine groase, purtînd pe cap căștile cafenii în chip de calotă, și o puternică mașină — un autocamion pe care s-a montat o turlă cu mecanismele adecvate (autotroliu se numește cu totul mașina aceasta). În plin efort și oamenii și mașina. Nu, oamenii ceștia nu au acum timp de discuții, mișcările lor sînt precise, precipitate, acționează prompt la comenzile celui mai virstnic dintre ei. Stăm doar și privim; pentru noi vîntul cîmpiei e aspru, tăios, ei par să nu ia în seamă frigul, nici pentru asta n-au timp. Uriașa pompă, cu întregul ei mecanism șade inertă parcă așteptînd și ea ca oamenii ceștia să-i redea mișcarea și viața. Ei string acum, se pare, ultimele șuruburi, răsucesc, cu ajutorul unei scule speciale în care împing din răsputeri cu toții ultima piesă care va închide capătul de sus al tubului. Cel virstnic se îndreaptă de șale ștergîndu-și de pe frunte sudoarea: „Gata, băieți, dați-i drumul!" Cel mai tînăr aleargă la motorul pompei și răsucește un buton. Cu un zumzet, „gîtul lung al bitlanului negru" se pune în mișcare, se apleacă, se ridică, tîja pe care o ține agățată în cablu urcă și ea și coboară într-o mișcare de du-tevino în interiorul tubului de metal ce coboară la sute de metri în adîncul pămîntului. Cei patru așteaptă cu încordare privind ansamblul mecanic pe care l-au repus în funcțiune și, iată, pe lîngă țîja, din tub, începe să se scurgă, țîșnind din adîncuri, o pastă viscoasă de culoarea cafelei cu lapte — țițeiul. („Vedeți, ne explică, de lîngă noi, inginerul șef al schelei, **Eugen Cristescu**, țițeiul acesta n-are culoarea... țițeiului. E ceva cu totul special, se găsește doar în cîteva locuri din lume, noi, românii, extragem cantitățile cele mai mari. Din el se produce așa-numitul ulei polar care își păstrează calitățile și la temperaturi de pînă la minus 60 de grade..."). „Nu e bine!" strigă mai virstnicul. „Oprește! Nu-i bună garnitura! Alta!" Și din nou efortul de a scoate capacul răsucindu-l... În cinci minute garnitura a fost înlocuită, pompa își reia mișcarea. Țițeiul nu mai curge pe lîngă țîjă, își urmează drumul său pe o conductă ce se duce undeva, pe sub arătura de toamnă. Cei patru mai privesc liniștiți cîteva minute, cu aerul mulțumit al omului aflat la capătul unei operații grele dar care „a ieșit". Cu bucăți de stupă neagră se șterg pe mîinile năclăite de ulei, de noroi, de țiței. — „Ei, da, spune virstnicul, acum cu ce vă putem fi de folos?" Răsuflă adînc și greu, ca unul ce-și revine încet după un îndelungat efort. „Ce-a fost asta, ce ați făcut dumneavoastră aici?". „A fost munca noastră obișnuită, pe care o facem opt ore pe zi și cîteodată mai mult. O intervenție. O operație de curățare a nisipului din perforații și de înlocuire a pompei de fund. Lucrăm la ea de aproape trei zile. Acum e gata, priviți-o cum se leagănă. Așa o să meargă cel puțin 30 de zile, e garantat". „Și-acum ce o să faceți?" „Mergem la alta care ne așteaptă. Pe urmă la alta și la alta și tot așa mereu, pe orice vreme, fac treaba asta de aproape douăzeci de ani de cînd am devenit son-

Mihai CARANFIL
Petre CRISTEA

(Continuare în pag. a II-a)

Pentru realizarea sarcinilor stabilite de secretarul general al partidului privind creșterea producției de cărbune se impune

UN EFORT ORGANIZATORIC MAI SUSȚINUT, O DEPLINĂ ANGAJARE A MINERILOR

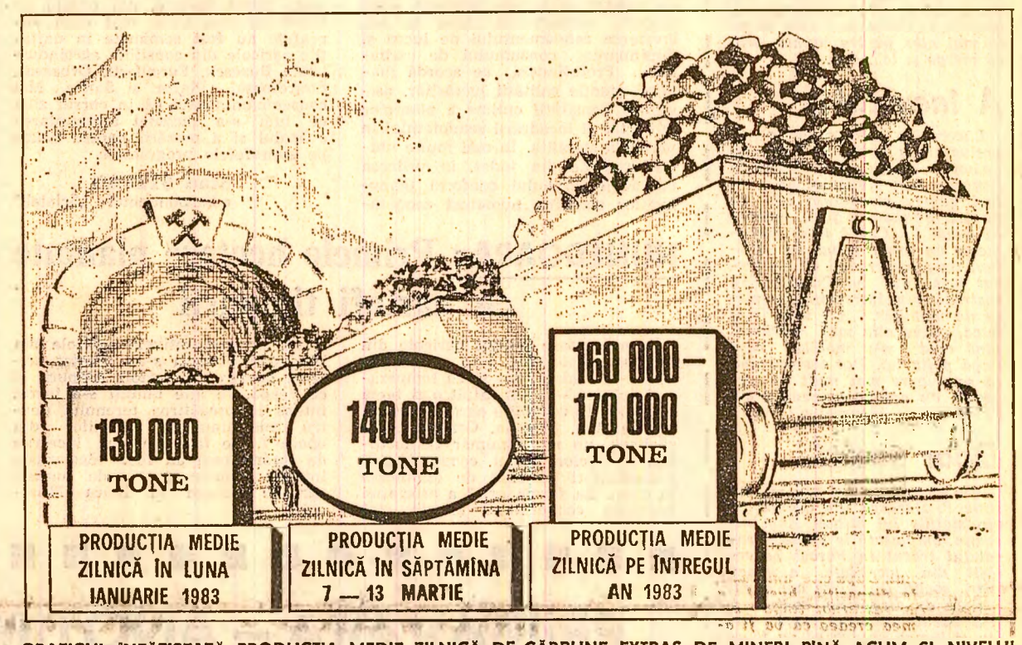

GRAFICUL INFĂȚIȘEAZĂ PRODUCȚIA MEDIE ZILNICĂ DE CĂRBUNE EXTRAS DE MINERI PÎNĂ ACUM ȘI NIVELUL PE CARE TREBUIE SĂ ÎL REALIZEZE ÎN CURSUL ÎNTREGULUI AN 1983

ÎN SĂPTĂMÎNA 7–13 MARTIE, PRODUCȚIA MEDIE ZILNICĂ DE CĂRBUNE A FOST DE 140 000 TONE

Convorbire cu tovarășul
Ion LĂZĂRESCU
ministrul minelor

— Fără îndoială, este pozitiv faptul că în săptămîna recent încheiată producția de cărbune a înregistrat o ușoară creștere față de începutul lunii martie. Totuși, nu s-au atins încă nivelurile de la sfîrșitul lunii februarie, cînd în unele zile s-au extras și peste 150 000 tone cărbune pe zi. Cum se explică, tovarășe ministru, aceste oscilații ale producției?

— În activitatea minieră, nivelul producției depinde de foarte mulți factori, începînd cu disciplina tehnologică și a muncii pînă la asigurarea mijloacelor de transport, a utilajelor și pieselor de schimb, deci a bazei materiale. La sfîrșitul lunii februarie s-a depus, într-adevăr, un mare efort din partea tuturor oamenilor muncii din industria extractivă pentru realizarea integrală a planului, ceea ce dealtfel s-a și reușit. Această intensă mobilizare a forțelor nu a slăbit nici la începutul lunii martie, dar a urmat o perioadă în care s-au efectuat o serie de operații tehnologice, absolut necesare, dar neproductive. Astfel, în unele cariere de lignit din bazinul Rovinari s-au mutat o serie de benzi transportoare, apropiindu-le — conform procesului tehnologic — de frontul de lucru. De asemenea, la cariera Girla s-au inversat cupele excavatorului de mare capacitate 1 400-01 pentru a putea executa tăierea cărbunelui și sub nivelul șenilei. La cariera Tismana II, chiar în aceste zile se deplasează benzile transportoare T3 și T4 de la excavatorul 1 400-02, iar cu excavatorul 1 400-01 se fac manevre pentru trecerea peste o bandă transportoare. Tot la această carieră, excavatorul tip 470 a intrat în revizia lunară. Exemple mai pot fi date, dar consider că nu acest lucru este esențial.

Aș dori să mă refer însă la un alt aspect care a influențat nivelul producției de cărbune. În bazinul Gor-

Convorbire realizată de
Ion TEODOR

(Continuare în pag. a III-a)

PRODUCȚIILE OBȚINUTE ÎN SĂPTĂMÎNA 7—13 MARTIE

Unitatea	Față de plan — în tone —
Întreprinderea minieră Horezu	+ 1 336
Întreprinderea minieră Voivozi	+ 774
Combinatul minier Motru	+ 566
Combinatul minier Valea Jiului	+ 524
Întreprinderea minieră Comănești	+ 432
Întreprinderea minieră Mehedinți	+ 27
Întreprinderea minieră Sălaj	+ 10

NU ȘI-AU REALIZAT INTEGRAL PLANUL

Combinatul minier Rovinari, Combinatul minier Ploiești

PRIMĂVARA – ANOTIMPUL GOSPODARILOR, AL ÎNNOIRILOR EDILITARE

• Duminică, sute de mii de cetățeni au participat la înfrumusețarea orașelor și satelor • Numai în Capitală – un sfert de milion de oameni au fost prezenți la munca patriotică • Acțiunile de bună gospodărire trebuie continuate în zilele care urmează • Păstrarea curățeniei și îngrijirea localităților – îndatoriri legale permanente ale fiecărui cetățean

Tinerii de la I.C.T.B. și „Relon" Panduri lucrînd la noua sănătate a pămîntului
Foto: Sandu Cristian

Primăvara, în care am pășit din plin, este sezonul marilor acțiuni de curățire și înfrumusețare a străzilor, parcurilor, cartierelor, satelor. Duminică, toate consiliile populare din țară au organizat asemenea acțiuni, realizîndu-se o participare amplă a cetățenilor la activitățile gospodărești. În Capitală, spre exemplu, se apreciază că au ieșit la muncă patriotică un sfert de milion de oameni. Dar începutul trebuie continuat mai energic, cu mai multă constanță și eficiență.

În primul rînd, e necesar să se înțeleagă bine, de către toți cetățenii, că prezența lor, cu fapta, la îngrijirea localităților constituie o îndatorire legală care, ca orice îndatorire e legală, trebuie onorată fără excepție. De asemenea, trebuie să se rețină că începutul anotimpului frumos coincide cu începutul „anului gospodăresc" – dar anul are 12 luni, cu alte cuvinte este necesară și este așteptată o activitate permanentă.

BUCUREȘTI: Hărnicie pe măsura frumuseții noilor cartiere

Soare cu dinți duminică dimineața, chiar pui de ger, dar pe străzile **sectorului 2 din Capitală** — zumzetul specific al primăverii a început dis de dimineață. Zeci de mii de locatari, împreună cu colective de la marile întreprinderi, grupuri de elevi și-au spus „bună dimineața" în fața blocurilor înarmați cu uneltele de „toaletă" a străzilor — cazmale, greble, mături, găleți cu var și vopsele.

Ne amestecăm în forfota din fața blocului nou-nouț A-1 de pe strada Socului nr. 7. Peste 350 de oameni, tineri și virstnici, sapă de zor gropile unde se vor planta conifierii maturi care așteaptă în remorcile de peste drum, amenajează peluzele de gazon și flori.

— Vă dați seama ce frumos se va îmbina verdele crud cu albul proaspăt al blocului, ne spune, lăsînd o clipă cazmaua, unul din oamenii în salopetă. E Ion Herișteanu, de la întreprinderea „Electroaparataj".

— Locuiți în acest bloc?

— Nu, dar locuiesc în acest sector. În drum spre locul de muncă trec adesea pe aici. Și nu e puțin lucru să te simți printre cei care au pus umărul la frumusețea cartierului.

Căutăm printre oameni și locatari ai blocului. Dar nu-s nici cîte degete la mîini. Președintele asociației de locatari încearcă să găsească „explicații": colectiv de locatari nou... oamenii nu se cunosc etc. La fel și administratoarea blocului. Vorbe, vorbe din care nu cresc nici gazon, nici brazi, nici flori. Adevărul adevărat aveam să-l aflăm de la un locatar, al apartamentului 70. „N-am știut nimic de acțiune, aseară am lucrat pînă tîrziu. M-a trezit forfota de afară și am venit și eu. Acum e timpul să ne cunoaștem și noi aici, că, vorba aia, ziua bună se cunoaște de dimineață".

Laurențiu DUȚĂ

RELATĂRI DESPRE ALTE ASEMENEA ACȚIUNI – ÎN PAGINA A II-A

FAPTUL DIVERS

Omenie

Bone Iosif din Borla și Vasile Nicoară sînt muncitori la Întreprinderea de armături industriale din fontă și oțel Zalău. O nefericită coincidență a făcut ca și unul și celălalt să sufere mari pagube materiale în urma unor incendii. Primului îi arsese casa, celuilalt — bunurile din apartament. Văzîndu-și colegii ajunși la necaz, ceilalți muncitori le-au sărit grabnic în ajutor. Din propriile lor economii, fiecare a contribuit cu cît a putut, astfel că Bone Iosif și Vasile Nicoară și-au putut reface căminele într-un timp record. Emoționant act de omenie, de întrajutorare muncitorească.

„Carpatina" la... stuf

După ce au adaptat la motocositoarea „Carpatina" diferite mașini agricole (plug, semănătoare, dispozitiv de stropit via și pomii), cercetătorii de la Institutul de studii și proiectări pentru Delta Dunării i-au găsit acesteia încă o întrebuințare. Ei au executat și experimentat un dispozitiv pentru recoltat stuf. Un experiment reușit. Acționat de „Carpatina", dispozitivul dă rezultate foarte bune, asigurînd chiar o productivitate mai mare față de alte utilaje. Cineva observa : „Carpatina" asta, făcută mai ales pentru munte, uite că merge și la... apă.

A încurcat-o

Lucrînd la Întreprinderea de prelucrare a lemnului Botoșani, de unde este de fel, Valentin Curcă a fost respectat de colegi pentru străduința lui în muncă. Spunem a fost, pentru că acum lui Curcă i se întocmește un dosar penal. În ultimul timp, ce credeți că i-a trecut prin cap lui Curcă ? Să sustragă din întreprindere piese de mobilier. Azi una mai mică, mîine alta mai măricică, pînă cînd și-a mobilat casa după pofta lui. Dar tocmai cînd să se bucure mai mult de isprăvi, au apărut oamenii legii. Și Curcă a... încurcat-o !

Doar soclul...

„De aproape trei ani — ne scrie P. Dănescu din Galați — din statuia lui Mihail Kogălniceanu, amplasată la sfîrșitul secolului trecut în Parcul Libertății din localitate, a rămas doar... soclul. După cîte am auzit, înainte de dispariție, bustul a fost văzut răsturnat lîngă soclu și lumea credea că va fi așezat mai bine la locul lui sau mutat în altă parte. Personal l-am căutat în alte zone și parcuri din oraș, crezînd că a fost reamplasat. Dar nu l-am descoperit nicăieri".

Să sperăm că municipalitatea va interveni și-l va găsi. Pînă nu e prea tîrziu.

A dat greș

În fața cabinetului de oftalmologie de la Policlinica județeană din Sf. Gheorghe, S.G. aștepta ca soției să-i vină rîndul pentru consultație. De el se apropie un tinerel :

— Dar ce are soția dumneavoastră ? — l-a întrebat el.

— Suferă de ochi. S-ar putea să fie nevoie și de operație.

— Dacă-i vorba pe-așa, atunci nu mai așteptați aici. Mergeți cu mine, că vă fac eu rost de un medicament rarisim. Vorba ceea, dai un ban, dar face ! Sînt fiul directorului Direcției sanitare și...

În acest moment al discuției sare de pe scaun un om care îl înșfacă de guler pe tînăr și nu-l mai slăbește pînă nu vine miliția. Cel care l-a înșfăcat, fiind șofer pe o „Salvare", știa foarte bine că directorul lui n-avea un asemenea fiu. Într-adevăr, „fiul directorului" nu era altul decît un oarecare Székely Sándor, care mai fusese condamnat pentru înșelăciune, găsind atunci 22 de creduli. De data aceasta a dat greș de la primul. Bine-ar fi să fie și ultimul !

Nesăbuință

De la Comandamentul pompierilor, colonelul Elefterie Ivănoiu ne semnalează două cazuri de întîmplări nedorite din cauza... țigării.

Doi fumători — A.D. din Subcetate-Harghita și T. J. din comuna Schitu-Olt — nu s-au îndurat să se despartă de țigară nici măcar cînd au mers la culcare. Amîndoi au adormit cu țigara aprinsă. Așternuturile paturilor au luat foc și au emanat gaze toxice. Amîndoi au plătit cu propria lor viață.

Pe scurt

● *Unul din nou-născuții Galațiului, în această lună martie 1983, Ionuț Toader, a fost înscris în registrul stării civile la numărul 1 000 din acest an. Tatăl : Neculai Toader, oțelar la combinatul siderurgic. Mama : Liliana Toader, muncitoare tot la combinatul siderurgic. Și — coincidență — cei doi siderurgiști locuiesc cu fiul lor Ionuț pe... strada Laminoriștilor.*

● *Îngrijitorul de animale Ioan P. din Belcești, județul Iași, a încercat să sară din prima în a doua remorcă a unui tractor, printr-un nestăvilit (și nechibzuit) triplu salt. „Omologarea" rezultatului s-a făcut la spital, cînd i s-au pus în ghips cîteva coaste rupte.*

Rubrică realizată de
Petre POPA
cu sprijinul
corespondenților „Scînteii"

În această săptămînă

LA ÎNSĂMÎNȚĂRI – CU TOATE FORȚELE !

GIURGIU : Hărnicia este la loc de cinste în multe locuri

Duminică, terenurile unităților agricole din județul Giurgiu au fost un adevărat furnicar de oameni. În comuna Putineiu, pe cîmp, cîteva sute de oameni adunau resturile vegetale pentru ca pregătirea terenului pentru semănat să se desfășoare potrivit cerințelor. Trei semănători, supravegheate îndeaproape de inginerul-șef Anghel Ninu, incorporau sămînța de sfeclă de zahăr. Pînă seara au fost semănate 30 de hectare din cele 200 prevăzute în plan. Deci, grabă, dar și grijă pentru calitatea lucrărilor. Președintele cooperativei, tovarășul Gheorghe Breazu, ne spune că în condițiile acestei primăveri, fără precipitații, nu este prea devreme să fie însămînțate acum toate culturile din prima epocă.

S-a muncit intens și în comuna Prundu, unde, duminică, s-au semănat 15 hectare cu coriandru. În comună, aproape 700 de cetățeni au participat la o amplă acțiune de plantare a pomilor fructiferi pe aliniamentele din fața curților gospodarilor. S-au plantat 500 de vișini și caiși, iar în zilele care urmează vor mai fi plantați încă 1 000 de asemenea pomi.

În întregul județ, duminică au fost plantate 150 hectare cu cartofi timpurii și însămînțate 300 hectare cu sfeclă de zahăr, 250 hectare cu mazăre și 800 hectare cu plante furajere. A fost o zi obișnuită de muncă, cu rezultate rodnice. De ieri, lucrările în cîmp și în grădinile de legume s-au intensificat și mai mult.

Petre CRISTEA
corespondentul „Scînteii"

TELEORMAN : Organizarea este bună, bune sînt și rezultatele

Pe ogoarele județului Teleorman, duminică a fost o zi obișnuită de lucru. Mecanizatorii și cooperatorii, sub directa conducere a specialiștilor, au lucrat la pregătirea patului germinativ, la semănatul culturilor din epoca I pe încă 3 700 de hectare, la plantarea verzei timpurii și a cartofilor în cîmp. Se acționează în formații mari, folosindu-se cupluri de mașini și utilaje agricole care asigură conservarea apei în sol, creșterea randamentului de lucru și diminuarea consumului de carburanți. Pretutindeni, se acordă maximă atenție calității lucrărilor, asigurării densității optime a plantelor la hectar și încadrării semănatului în perioada stabilită. În mai multe unități agricole din județ, în vederea pregătirii terenului conform tehnologiilor stabilite, numeroși cooperatori și alți locuitori ai satelor au fost mobilizați la curățirea ogoarelor de resturi vegetale.

Semănatul sfeclei de zahăr s-a extins în mai multe zone ale județului, lucrarea fiind efectuată pe 2 700 hectare din cele 11 000 hectare planificate. Practic, pe ansamblul județului, pînă duminică seara s-au însămînțat cu culturi din epoca I peste 19 000 hectare, din totalul de 85 000 hectare. Cele mai mari suprafețe au fost semănate în unitățile agricole din consiliile agroindustriale Buzescu, Furculești, Orbeasca, Smîrdioasa, Piatra și Salcia. Mai consemnăm faptul că în cursul zilei de luni s-a încheiat însămînțarea ovăzului și a mazării pentru boabe pe suprafețele programate.

Stan ȘTEFAN
corespondentul „Scînteii"

HUNEDOARA : Primele hectare plantate cu cartofi timpurii

În numeroase unități agricole din județul Hunedoara, ziua de duminică — cu soare, dar și cu temperaturi scăzute — a constituit o zi bună de lucru. În consiliile agroindustriale Totești, Ilia, Simeria, Orăștie, Deva și Brad, un mare număr de locuitori ai satelor, țărani, cooperatori și mecanizatori au ieșit de dimineață în cîmp. La ferma nr. 3 a asociației horticole cooperatiste și de stat Deva, în cooperativele agricole din Timpa și Simeria s-au plantat primele hectare cu cartofi timpurii și cu ceapă. În alte unități s-a lucrat intens la pregătirea terenului pentru însămînțarea culturilor din epoca I. De fapt, de ieri, lucrările de însămînțare au fost declanșate într-un număr mare de unități agricole situate în lunca Mureșului.

Pentru sporirea producției de iarbă pe pășuni și fînețe, duminică și luni au fost efectuate lucrări de curățire, defrișare și fertilizare. În consiliile agroindustriale Ilia, Totești, Hunedoara și Simeria, un însemnat număr de unități au încheiat această importantă acțiune. Cooperativele agricole Totești, Ilia, Brad, Șoimuș și multe alte unități au terminat în întregime lucrările de curățire și fertilizare a pășunilor.

Mii de lucrători ai ogoarelor hunedorene au participat la lucrările de întreținere în legumicultură, pomicultură, la fertilizarea terenurilor, la lucrările de scurgere a apelor, precum și la alte lucrări.

Sabin CERBU
corespondentul „Scînteii"

ARAD : Muncă intensă în grădinile de legume

Fără îndoială, Aradul se afirmă tot mai mult ca unul dintre județele ce dețin o mare pondere în producția legumicolă a țării. Că este așa ne arată și sarcinile de plan pe anul în curs. Producția totală planificată este de aproape 330 000 tone, din care 215 000 tone sînt prevăzute să fie livrate la fondul de stat.

După cum se vede, sarcinile sînt mari și ele vor putea fi realizate doar printr-o muncă susținută. Profitînd de timpul bun de lucru, legumicultorii arădeni au făcut din ziua de duminică o zi normală de lucru. Astfel, încă de la primele ore ale dimineții, în grădinile asociației legumicole Pecica se lucra cu 8 mașini la plantarea cepei, iar cu 5 semănători se însămînța mazărea de grădină. Pe terenurile asociației legumicole Nădlac și în multe cooperative agricole s-au însămînțat suprafețe însemnate cu rădăcinoase. Pînă în prezent, în județul Arad au fost însămînțate 2 110 hectare, din care 1 100 hectare cu legume, 800 hectare cu mazăre boabe și 210 hectare cu cartofi. Există însă toate condițiile ca ritmul lucrărilor să crească. Dealtfel, legumicultorii arădeni au făcut pregătiri temeinice. Cea mai mare parte din răsadurile destinate celor peste 7 600 hectare ce vor fi cultivate cu legume a fost obținută în tunele încălzite pe cale biologică. S-a economisit astfel o însemnată cantitate de combustibil și, firește, costurile de producție au fost mai scăzute. Fiecare fermă legumicolă și-a produs răsadurile de care are nevoie, înlăturîndu-se astfel transporturile inutile.

În actualitate este acum plantarea cepei. Tovarășul Ioan Țîrlea, directorul trustului horticol, ne spunea că pentru cultura cepei s-a produs în județ întreaga cantitate de arpagic și urmează să se planteze 500 000—600 000 bulbi la hectar, pentru a se obține astfel o producție de 30—35 tone ceapă la hectar, ceea ce ar însemna revitalizarea acestei culturi în legumicultura județului. În ce privește cultura tomatelor, care dețin aproape 40 la sută din cantitatea de legume ce se vor produce în acest an, s-a renunțat la însămînțări și întreaga suprafață va fi plantată cu răsaduri, în mod eșalonat, încît să se poată obține roșii, de la cele foarte timpurii pînă la cele tîrzii.

În aceste zile se va trece și la plantarea cartofilor timpurii și, în general, se va lucra din plin în toate grădinile. Există condiții ca în 5—6 zile să se închele toate însămînțările și plantările de legume din epoca întîi.

Tristan MIHUȚA
corespondentul „Scînteii"

ARGEȘ : S-a încheiat semănatul mazării

În cursul zilei de luni, oamenii muncii din agricultura județului Argeș au încheiat însămînțarea mazării pentru boabe și păstăi pe cele 1 800 hectare prevăzute. Comandamentele județean și comunale pentru agricultură au dirijat operativ forțele mecanice pe terenurile unde urmează să fie însămînțate celelalte culturi. Este vorba, în principal, de în care va ocupa 3 500 hectare și culturile furajere pe 4 400 hectare. Din operativa întocmită ieri seară rezultă că aceste culturi au fost însămînțate în proporție de 65 și, respectiv, 50 la sută din suprafața prevăzută. Terenul pentru floarea-soarelui, care va ocupa anul acesta 9 600 hectare, a fost pregătit în proporție de 40 la sută.

O activitate intensă se desfășoară și în legumicultură. În solariile pentru legume timpurii aparținînd unităților de stat și gospodăriilor populației se fac ultimele pregătiri în vederea plantării răsadurilor. Dealtfel, în cursul zilei de ieri, în solariile asociației legumicole Topoloveni s-au și plantat răsadurile de varză și salată. În celelalte ferme ale asociației se lucrează de zor la pregătirea terenurilor pentru ceapă și arpagic, cît și a celor pentru plantarea cartofilor timpurii.

Gheorghe CÎRSTEA
corespondentul „Scînteii"

PRIMĂVARA – ANOTIMPUL GOSPODARILOR, AL ÎNNOIRILOR EDILITARE

BUCUREȘTI :

Participare entuziastă, realizări pe măsură

Duminică, 13 martie. Soare zgîrcit. Parcul „Moghioroș". La ora 9 punct au apărut 70 de elevi ai Liceului industrial nr. 28 în frunte cu diriginții și cu directorii. Odată cu ei și patruzeci de tineri și tinere de la I.C.T.B. și „Relon" Panduri. În zece minute s-au împărțit cazmale, mături și greble. După care tinerii s-au apucat serios de treabă : au strins frunzele uscate, au săpat zona verde degradată, au făcut 300 de gropi pentru arbori și arbuști.

Privindu-i, ai fi zis că organizarea este perfectă. Nu era. 240 de unelte rămăseseră nefolosite pentru că simbătă planificarea muncii patriotice fusese... „neplanificată". În ultimul moment s-a hotărît ca elevii să fie repartizați în parcuri, iar personalul muncitor din întreprinderi — pe străzile principale. Unii au aflat, alții nu. Unii știau o oră, alții — alta. Motiv pentru care, dimineața la 8,00, chiar din Parcul „Moghioroș", săturîndu-se de așteptare, au plecat de pe unde veniseră zeci și zeci de tineri și tinere de la întreprinderile „Tricodava", „Relon" și „Piele sintetică".

Intempestiva schimbare nu înseamnă că nu s-a muncit. Dimpotrivă. Mii și mii de oameni au transformat sectorul 6 într-un adevărat șantier al primăverii.

Ne-a impresionat în mod deosebit pensionarul Ștefan Ristea (str. Blejoi nr. 3), care, deși are 73 de ani, cu scara, toporul și ferăstrăul, într-o jumătate de zi a curățat singur părculețul din fața curții sale. Am admirat — și o poate face oricine trece pe autostrada București—Pitești — rezultatele orelor de muncă patriotică prestate de către personalul muncitor de la IREMOAS, fabrica de prefabricate și „Nufărul": ordine, curățenie, pomi săpați, arbuști plantați...

În ziarul de simbătă erau criticate colectivele unor întreprinderi pentru expectativa în care se mențineau în materie de bună gospodărire și înfrumusețare. Pe alocuri, critica a prins. Curtea consiliului popular al sectorului 6 strălucește acum de curățenie ; sînt semne că și muncitorii „Metroului" și cei de la grupul de șantiere au început să priceapă că unde-i lege (vezi Legea nr. 10/1982) nu-i tocmeală.

Mircea BUNEA

VASLUI :

Bine începută, acțiunea va continua

În municipiul Vaslui, peste 7 000 de oameni ai muncii din întreprinderi și instituții, locatari, elevi au împînzit străzile și grădinile localității. „Cetățenii vor ca Vasluiul să-și recapete denumirea de oraș al trandafirilor", ne spunea tovarășul Vasile Pruteanu, prim-vicepreședinte al consiliului popular municipal. Cetățenii mobilizați de deputați sînt, după cum se observă, hotărîți să aplice prevederile Legii nr. 10 din 1982, să facă din moderna localitate în care trăiesc și muncesc o așezare tot mai curată, frumoasă și atrăgătoare".

De la același interlocutor aflăm că au fost plantați 22 000 de arbori și arbuști ornamentali, iar, în sere, circa 8 milioane de flori, de toate speciile și culorile, așteaptă vremea bună să fie plantate pe străzi și în parcuri. „Ceea ce am făcut în aceste zile nu constituie, firește, decît începutul. În zilele următoare vom continua acțiunea edilitară. Ajutăm astfel primăvara să primenească, să înfrumusețeze orașul nostru" — ne-a spus, în încheiere, reprezentantul consiliului popular.

Petru NECULA
corespondentul „Scînteii"

HARGHITA :

Un rodnic bilanț gospodăresc

Cu bagajele făcute, iarna este pe plecate și din județul Harghita, care, după cum se știe, se află în zona cea mai friguroasă a țării. Primăvara, care se instalează pe zi ce trece în drepturile sale, îi îndeamnă pe cetățeni să-și ia greblele, cazmalele, măturile și gălețile cu var și să iasă masiv la acțiunile gospodărești de curățire, întreținere și înfrumusețare a localităților.

În spiritul bunelor tradiții, duminică, peste 70 000 de cetățeni de toate vîrstele s-au angrenat într-o adevărată competiție a muncii patriotice. Mobilizați de deputați, ei au săpat și au curățat peste 25 000 metri liniari de șanțuri și rigole, au reparat peste 300 de poduri și podețe, au amenajat 16 terenuri de sport, au curățat peste 21 000 metri pătrați parcuri și zone verzi, au măturat străzile și trotuarele, au văruit copacii și gardurile, acționînd cu eforturi stăruitoare pentru ștergerea urmelor iernii. Este un bun început pentru acest an gospodăresc, în care cetățenii județului Harghita și-au propus să realizeze prin muncă patriotică lucrări în valoare de peste 420 milioane lei.

I. D. KISS
corespondentul „Scînteii"

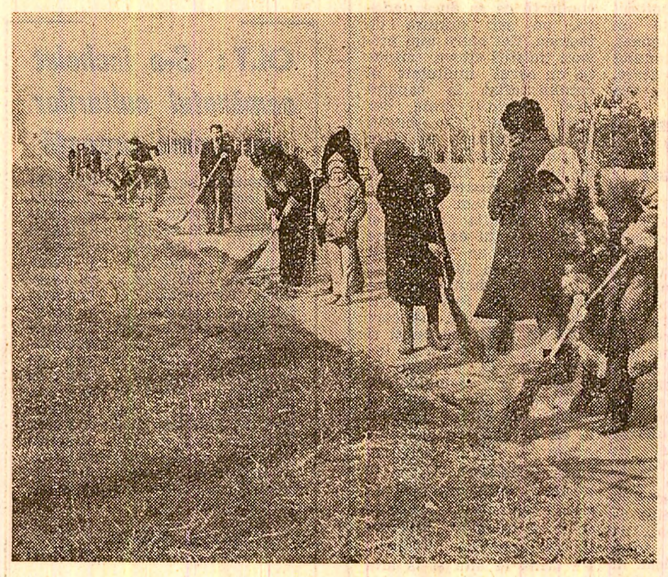

Instantaneu gospodăresc pe una din arterele de pătrundere în Capitală
Foto : **Sandu Cristian**

În spiritul orientărilor și hotărîrilor Conferinței Naționale a partidului

LA SARCINI ECONOMICE COMPLEXE, O PREGĂTIRE PROFESIONALĂ SUPERIOARĂ

Preocupări și inițiative ale unor comitete de partid din municipiul Cluj-Napoca

Municipiul Cluj-Napoca reprezintă azi una din puternicele citadele ale industriei, științei și culturii românești. Orașul de pe Someș este un nume de referință pentru potențialul său științific și tehnic, pentru utilajele, instalațiile și mașinile pe care le produce, destinate echipării unor unități industriale din țară. Cu atît mai mari sînt, în aceste condiții, exigențele față de calitatea produselor și față de calitatea muncii personalului muncitor din toate unitățile clujene. În ancheta de față — pornind de la cerințele formulate de secretarul general al partidului la Conferința Națională, de a se acționa cu toată hotărîrea pentru perfecționarea continuă a pregătirii profesionale a personalului muncitor în toate domeniile de activitate — am solicitat mai multor secretari de partid din întreprinderi și institute de cercetare să ne răspundă la întrebarea : **„Ce măsuri imediate și de perspectivă aveți în vedere, în spiritul indicațiilor tovarășului Nicolae Ceaușescu, pentru creșterea răspunderii organizațiilor de partid față de pregătirea profesională a oamenilor muncii ?"**

— Destinația producției noastre — 96 la sută pentru export — ne spunea tovarășul **Gheorghe Apostiu**, secretarul comitetului de partid de la **Întreprinderea de prelucrare a lemnului** — ne obligă să avem permanent în atenție necesitatea policalificării și perfecționării profesionale a personalului nostru muncitor. Dacă sub raport organizatoric aceste preocupări au un cadru corespunzător, sub raportul realizării în fapt, al calității procesului de perfecționare, rezultatele obținute nu ne satisfac în întregime. S-a pus și se pune accentul pe organizarea unor acțiuni care să ducă la rezultate globale, cantitative, și mai puțin pe eficiența lor. Avînd în vedere indicațiile și sarcinile trasate de tovarășul Nicolae Ceaușescu la Conferința Națională a partidului, am stabilit acțiuni ferme pentru revitalizarea acestei activități. Astfel, practica în producție a fiecărui elev se va face prin rotație în toate fazele tehnologice și sectoarele productive, pe baza unui grafic săptămînal, cu analiza lunară și testarea cunoștințelor și deprinderilor practice. Pentru personalul muncitor s-au revăzut programele cursurilor de reciclare întocmite inițial, adăugîndu-se teme noi, reclamate de cerințele producției anului 1983, de obligațiile ce le incumbă aplicarea noului mecanism economico-financiar. Cu sprijinul centrului de specialitate al ministerului nostru, perfecționarea maiștrilor se va efectua, 3 ore pe săptămînă, prin antrenarea la conducerea cursurilor a celor mai bune cadre tehnice din întreprindere. Personalul economic și tehnic cu pregătire superioară va participa la cursuri săptămînale, pe grupe de specialitate, organizînd cursuri cu profil distinct pentru cei de la creație, proiectare și export. Fiecare membru al comitetului de partid, al biroului și consiliului oamenilor muncii va participa la cursuri și va avea răspunderi, distincte desigur, pentru buna desfășurare a acestora. Aceasta pentru a avea posibilitatea ca săptămînal — așa cum a indicat secretarul general al partidului — să analizăm, pe baza unei cunoașteri reale, modul în care se desfășoară acțiunea de creștere a nivelului profesional al tuturor cadrelor.

— În lumina sarcinilor conținute în Rezoluția Conferinței Naționale a partidului crește răspunderea organizației noastre de partid față de perfecționarea cunoștințelor profesionale ale tuturor lucrătorilor din unitate — afirmă tovarășa **Diana C. Comșa**, secretarul comitetului de partid din **Institutul de cercetare și proiectare pentru industria alimentară și frigorifică**. Pentru revitalizarea acestei activități, împreună cu consiliul științific, am hotărît organizarea cursurilor de inițiere în tehnica de măsurători-testări, de pregătire și perfecționare a personalului C.T.C., de concepție, de cercetare și proiectare. O noutate este forma de perfecționare „comună", prin prezentarea proiectelor în secția de prototipuri, odată cu lansarea acestora, la care participă proiectantul, tehnologul, maiștrii și muncitorii care vor executa prototipul. Pentru ridicarea calității produselor și completarea cunoștințelor profesionale, cu ocazia avizării și preavizării studiilor tehnico-economice și temelor de cercetare, acordăm o atenție deosebită bibliografiei studiate, în scopul de a determina lucrătorii să consulte materialele noi apărute în țară și peste hotare în domeniul industriei frigului și instalațiilor din industria alimentară. Împreună cu consiliul științific vom analiza săptămînal și vom verifica concret modul de realizare a obiectivelor propuse.

— Am ajuns la concluzia că la specificul producției unității noastre — ne relata tovarășul **Octavian Cicoș**, secretarul comitetului de partid de la **întreprinderea „Unirea"** — sînt pretabile cursuri de perfecționare a personalului pe tipuri de produse (carde, mașini de filat etc.), conduse de maiștri, tehnologi și proiectanți. Pentru ultimii funcționează asemenea cursuri de 6 luni, cu predare săptămînală. Grupele astfel pregătite și policalificate sînt și cele care asigură asistența tehnică la beneficiari, urmînd și formele de învățare a terminologiilor tehnice și tehnologice în limbi străine. Toți aceia care participă cu produse la tîrguri, expoziții sau la punerea în funcțiune a mașinilor la beneficiari, la întoarcere prezintă informări asupra funcționării, fiabilității, comportării utilajelor, observațiilor partenerilor și fac comparații între caracteristicile de bază ale produselor noastre și ale altor firme străine. Pentru a traduce în fapt sarcinile ce ne revin din hotărîrile Conferinței Naționale, am revăzut programele de pregătire pentru toate categoriile profesionale, am fixat răspunderi nominale membrilor comitetului de partid și ai biroului executiv al C.O.M., privind buna desfășurare a cursurilor și controlul lor săptămînal.

— Complexitatea activității economice a municipiului, care în ultimii 15 ani a cunoscut o dezvoltare impetuoasă, impune o nouă viziune în privința perfecționării cunoștințelor profesionale ale oamenilor muncii din toate unitățile, sublinia, ca o concluzie a acestei anchete, tovarășul **Ernest Racz**, secretar al **Comitetului municipal de partid Cluj-Napoca**. Criticile severe făcute de tovarășul Nicolae Ceaușescu la Consfătuirea de lucru de la C.C. al P.C.R. din 20—21 octombrie 1982 sînt pe deplin valabile și pentru multe întreprinderi din orașul nostru. Pornind de la situația de fapt, comitetul municipal de partid a avut pe această temă o dezbatere cu secretarii de partid și directorii unităților industriale, de construcții, transporturi și celelalte sectoare, repartizînd membrii biroului și activiștii săi pe unități. Toți avem sarcina să urmărim săptămînal modul în care se desfășoară întreaga activitate în acest domeniu. În unități s-a revăzut sistemul de pregătire, organizîndu-se forme și cursuri noi, în raport cu cerințele întreprinderilor în actualul cincinal, fiind cuprinși 86 565 de oameni ai muncii. Cursurile sînt conduse de maiștri, ingineri și tehnicieni bine pregătiți, precum și de cadre din învățămîntul tehnic superior. În această lună vom analiza cu secretarii de partid și conducerile tuturor unităților stadiul aplicării indicațiilor date de tovarășul Nicolae Ceaușescu și vom hotărî măsurile ce se cuvin a mai fi luate pentru ca pregătirea și perfecționarea cunoștințelor profesionale ale oamenilor să fie corespunzătoare funcției și răspunderii pe care o au în producție, să garanteze îndeplinirea obiectivelor ce stau în fața fiecărei unități.

Costel ȘTEFĂNESCU
corespondentul „Scînteii"

Oamenii bătăliei pentru mai mult țiței

(Urmare din pag. I)

dor. Ei, la început era mai simplu, zăcămîntul era nou, avea presiune, făceam planul numai deschizînd și închizînd robinetul... Acuma a obosit și el, trebuie să-l zgîndărim, să-l stoarcem, să avem grijă să meargă pompele bine, e greu...". „Cum de v-ați ales munca asta grea și nu alta ?" „Ca să v-o spun pe cea dreaptă, mie mi-au plăcut întotdeauna munca și banii. Aici am și una și alta. Muncă bărbătească, dar și plata pe măsură. Uite, acuma l-am adus aici și pe fiul meu, e băiatul de colo, cam firav, dar aici se întărește el. Treaba merge bine și mă gîndesc că acum, cu organizarea asta nouă, pe brigăzi, pe care a gîndit-o chiar tovarășul Nicolae Ceaușescu, o să meargă și mai bine, că totul e mai adunat, sînt toate într-o mînă, o să ne gospodărim mai bine".

Vom părăsi această sondă — o părăsește, dealtminteri, și echipa de intervențe a sondorului-șef **Ilie Bălașa**, fost țăran din Roata de Sus și care gîndește despre munca lui exact așa cum trebuie să gîndească — muncă mai multă și mai bună, țiței mai mult pentru că țara are nevoie acum de petrol ca de aer.

De ce nu merg toate pompele ? Ne preocupă acest gînd. Inginerul-șef, Eugen Cristescu, un mare pasionat al petrolului, ar vrea să ne liniștească, dar nu e nici el prea liniștit. „Nu merg toate pentru că la unele am introdus metoda de extracție prin gazlift. E mai productivă. Gazul de sondă pe care-l obținem la parcurile de separare merge la stația de compresoare unde i se imprimă o mare presiune și de unde este trimis în zăcămînt, creînd acolo o presiune artificială care împinge la suprafață țițeiul. La sondele în cauză pompa devine de prisos. Extindem cît putem această metodă, deși are și ea limitele și dificultățile ei, consumuri proprii mari și atîtea altele..." E necăjit apoi pentru că unele sonde în pompaj mai stau cîteodată și din cauza unei defectuoase aprovizionări cu carburanți, cu motorină. Chiar acum sînt echipe de intervenție care n-au motorina ce le trebuie... E așteptat un transport. Va veni ? Cînd va veni ? Și cît ? Întrebări care le dau acestor oameni, uneori, nefirești stări de neliniște...

Dar într-un alt moment al peregrinării noastre prin cîmpurile de sonde, într-o discuție despre un viitor nu tocmai îndepărtat, inginerul, cuprins subit de o însuflețire scăpărătoare, ne-a vorbit cu o voce aproape sugrumată de emoție... Da, au, de aici încolo și legat de noua organizare a activității în petrol, o perspectivă deosebită. Va fi o schelă de producție petrolieră care va lucra cu cea mai modernă metodă : a combustiei în zăcămînt, într-un fel incendierea zonală a zăcămîntului, prin sonde de... aprindere și crearea unei mari presiuni care va împinge țițeiul spre tubulatura unei sonde din mijloc. Rezultă un mult mai ridicat factor de recuperare a țițeiului din zăcămînt, mult peste cel obținut prin toate celelalte metode cunoscute pînă acum. „Vom avea, în final — un final nu prea îndepărtat în timp — numeroase asemenea sonde. Ne așteaptă zile mari, vă spun eu... Veți mai auzi de noi, de petroliștii de la noua schelă Clejani... Ne pregătim intens. Teoretic și practic. Experimentările s-au încheiat, începem munca propriu-zisă. Urați-ne succes !"

Cum am putea să n-o facem ? Contaminați de curatul și îndreptățitul entuziasm al inginerului, ne gîndim la bucuriile muncii acestor oameni, la promptitudinea și sinceritatea cu care răspunde sufletul lor la ceea ce este acum comandamentul numărul unu al economiei românești — asigurarea independenței energetice. Petrolul, alături de cărbune, este aici imperativul de prim ordin. Iar oamenii acestia trăiesc cu intensitate sentimentul marii lor răspunderi.

În vîntul tăios al cîmpiei, aflați la datorie, angajați puternic în realizarea sarcinilor subliniate de tovarășul Nicolae Ceaușescu la consfătuirea de lucru cu petroliștii, ei se îngrijesc, prin veghea și prin asprul lor efort, ca sondele acestea, cîmpurile cu zeci și sute de sonde, să nu-și întrerupă, ci să-și sporească șuvoiul de țiței, sîngele viscos al pămîntului. Și au, cu atît mai mult, puterea să viseze la ceea ce va fi. I-am întîlnit la sonde, la parcurile de separare, în atelierele de întreținere, oameni minunați despre care merită să mai vorbim. Și o vom face.

Tatăl (dreapta) și fiul — familia Bălașa — în aceeași echipă de intervenție, în același efort pentru ca țițeiul să-și urmeze neîntrerupt drumul spre lumina zilei
Foto : **M. Caranfil**

TOVARĂȘUL NICOLAE CEAUȘESCU

primit scrisorile de acreditare a ambasadorului Norvegiei

are din pag. I)

ținînd scrisorile de acreditare, 'ASADORUL BORRE MERLESS E a transmis tovarășului Nicolae ;scu un călduros salut și cele ıne urări din partea Maiestății tegele Olav al V-lea, iar po- i român urări de progres și ıre.

vintarea prezentată cu acest ıe ambasador sînt evocate relații statornicite între ıia și Norvegia, evoluția lor bilă, dezvoltarea continuă a ırării pe tărîm economic și în lomenii de activitate.

e.evit. ı-se însemnătatea deose- ı a vizitei efectuate de președin- e Nicolae Ceaușescu în Norvegia, anul 1980, ca o „realizare sub- ıntială, care a influențat pozitiv lațiile dintre cele două țări", în vintare se subliniază că „partea rvegiană este interesată să men- ıă impulsul dat de această vizită icială, ca un element de durată în porturile noastre".

În cuvîntare se exprimă convin- rea că România și Norvegia „pot e mult în încercarea de a in- ıența în mod pozitiv grava situa- ; internațională" și se apreciază ca ɔsebit de important dialogul ro- ıno-norvegian în legătură cu căile și mijloacele care pot conduce spre înfăptuirea acestui scop, pornindu-se de la convingerea că „bunele relații bilaterale dintre cele două națiuni ale noastre reprezintă o contribuție valoroasă la stabilitatea și pacea internațională".

Primind scrisorile de acreditare, **PREȘEDINTELE NICOLAE CEAUȘESCU** a mulțumit pentru mesajul adresat și a rugat să se transmită Maiestății Sale Regele Olav al V-lea un salut călduros și cele mai bune urări, iar poporului norvegian prieten urări de progres și prosperitate.

În cuvîntarea de răspuns a șefului statului român se arată : „Angajată într-un amplu proces de dezvoltare economică și socială, România acordă o atenție deosebită dezvoltării colaborării internaționale, conlucrează activ cu celelalte state pentru a contribui la soluționarea problemelor complexe ale lumii contemporane, în interesul păcii, al progresului economic și social, al independenței naționale. În actualele împrejurări internaționale — se arată în continuare în cuvîntare — problema fundamentală este oprirea cursei înarmărilor și trecerea la dezarmare, în primul rînd la dezarmare nucleară. România apreciază că trebuie făcut totul pentru a se opri, în acest an, amplasarea în Europa de noi rachete cu rază medie de acțiune și pentru a se trece la retragerea și distrugerea celor existente".

În legătură cu raporturile dintre România și Norvegia, relații bazate pe principiile egalității în drepturi, respectării suveranității și independenței naționale, neamestecului în treburile interne și avantajului reciproc, în cuvîntare se subliniază că acestea „au toate condițiile să se dezvolte și mai mult în viitor, în interesul celor două popoare, al păcii, securității și colaborării pe continentul european și în întreaga lume".

Șeful statului român a adresat ambasadorului norvegian urări de succes în îndeplinirea misiunii care i-a fost încredințată, asigurîndu-l de întregul sprijin al Consiliului de Stat, al guvernului și al său personal.

După solemnitatea prezentării scrisorilor de acreditare, președintele Nicolae Ceaușescu s-a întreținut într-o atmosferă cordială cu ambasadorul Borre Merless Riise.

La solemnitate și convorbire au participat Aurel Duma, ministru secretar de stat la Ministerul Afacerilor Externe, și Dumitru Apostoiu, secretar prezidențial și al Consiliului de Stat.

TELEGRAMĂ

Tovarășul Constantin Dăscălescu, prim-ministru al Guvernului Republicii Socialiste România, a trimis primului ministru al Australiei, Robert Hawke, cu prilejul alegerii sale în această funcție, o telegramă prin care îi adresează, în numele guvernului român și al său personal, calde felicitări, precum și cele mai bune urări de sănătate și fericire personală, de succes deplin în activitatea pe care o desfășoară, exprimîndu-și convingerea că relațiile dintre România și Australia se vor dezvolta și extinde în viitor în interesul reciproc al celor două țări, al cauzei păcii, independenței naționale și colaborării în lume.

Bilanțuri ale pregătirii de luptă și politice în marile unități și unități ale armatei

Pe baza indicațiilor date de tovarășul Nicolae Ceaușescu, secretar general al Partidului Comunist Român, președintele Republicii Socialiste România, comandant suprem al forțelor noastre armate, la recenta întîlnire cu activul cadrelor de bază ale armatei, în marile unități și unitățile militare au loc bilanțuri ale pregătirii de luptă și politice, în cadrul cărora se analizează stadiul îndeplinirii sarcinilor stabilite de Congresul al XII-lea al partidului, modul cum s-au înfăptuit prevederile Directivei comandantului suprem.

La bilanțuri participă general-colonel Constantin Olteanu, membru supleant al Comitetului Politic Executiv al C.C. al P.C.R., ministrul apărării naționale, membri ai consiliului de conducere al Ministerului Apărării Naționale.

Desfășurate într-o atmosferă de responsabilitate și angajare comunistă, bilanțurile evidențiază rezultatele bune și foarte bune dobîndite de comandanți, de statele majore, de organele și organizațiile de partid și ale U.T.C., de întregul personal al armatei în toate domeniile vieții și activității ostășești în ultimele trei cicluri de instrucție. Totodată, sînt analizate în spirit critic și autocritic neajunsurile și cauzele lor, așa cum a cerut comandantul suprem la recenta convocare-bilanț a activului cadrelor de bază ale armatei, sînt stabilite măsuri pentru îmbunătățirea muncii în vederea ridicării pe trepte mai înalte a capacității de luptă a unităților și marilor unități.

În telegrame adresate **tovarășului Nicolae Ceaușescu,** secretar general al Partidului Comunist Român, președintele Republicii Socialiste România, comandantul suprem al forțelor armate, este exprimată profunda recunoștință a întregului personal al armatei pentru grija statornică pe care cel mai iubit și stimat fiu al poporului nostru o poartă întăririi permanente a capacității de apărare a patriei, perfecționării continue a pregătirii militare și politice a armatei, dotării ei cu tot ce este necesar pentru a putea îndeplini orice misiune încredințată.

O înaltă apreciere se dă cuvîntării rostite de tovarășul Nicolae Ceaușescu la convocarea-bilanț a activului cadrelor de bază ale armatei, strălucit program de acțiune, document de inestimabilă valoare teoretică și practică ce dezvoltă tezaurul de idei și concepții privind apărarea patriei, doctrina militară românească, conturînd și mai clar răspunderile oștirii în viața social-politică a țării în noua etapă de dezvoltare a societății românești.

De asemenea, în telegrame se dă expresie hotărîrii nestrămutate a tuturor fiilor țării ce slujesc patria sub drapel de a depune întreaga pricepere și energie pentru perfecționarea pregătirii lor militare și politice, pentru întărirea ordinii și disciplinei militare, de a acționa consecvent pentru folosirea eficientă a timpului și bazei materiale a instrucției, gospodărirea rațională a fondurilor materiale și financiare, realizarea de economii la energie, carburanți și la alte materiale, autoaprovizionarea cu principalele produse agroalimentare.

În spiritul exigențelor formulate de tovarășul Nicolae Ceaușescu se reafirmă angajamentul armatei ca, paralel cu pregătirea în vederea îndeplinirii misiunii ei de bază, să contribuie și în continuare la înfăptuirea programului de dezvoltare economico-socială a țării, de ridicare pe noi culmi de progres și civilizație a patriei, militarii fiind prezenți și în viitor la întreaga viață politică, economică, socială și culturală a țării.

Participanții la bilanțuri încredințează conducătorul partidului și statului nostru că nu vor cunoaște îndatorire mai înaltă decît aceea de a întări permanent forța combativă a unităților și marilor unități pentru a fi gata, în orice moment, la ordinul patriei, al comandantului nostru suprem, tovarășul Nicolae Ceaușescu, să apere, împreună cu întreaga națiune, cuceririle revoluționare, independența, suveranitatea și integritatea Republicii Socialiste România.

TELEGRAME EXTERNE

TÎRGUL INTERNAȚIONAL DE LA LEIPZIG

Tovarășul Erich Honecker a vizitat pavilionul românesc

BERLIN (Agerpres). — Duminică s-a deschis la Leipzig ediția de primăvară a tîrgului internațional, la care participă un mare număr de firme, întreprinderi industriale și organizații de comerț exterior din țări ale lumii situate pe toate continentele. România este prezentă la tîrg cu produse ale industriei electrotehnice și electronice, construcțiilor de mașini și mașini-unelte, industriei chimice, calculatoare, centrale telefonice, tractoare, instalații de foraj, strunguri, mașini de frezat, prese etc.

Pavilionul românesc a fost vizitat de tovarășul Erich Honecker, secretar general al C.C. al P.S.U.G., președintele Consiliului de Stat al R.D. Germane, Willi Stoph, președintele Consiliului de Miniștri, Horst Sindermann, membru al Biroului Politic al C.C. al P.S.U.G., președintele Camerei Populare, Günter Mittag, membru al Biroului Politic, secretar al C.C. al P.S.U.G., Werner Krolikowski, membru al Biroului Politic al C.C. al P.S.U.G., prim-vicepreședinte al Consiliului de Miniștri, și alți tovarăși din conducerea de partid și de stat a R. D. Germane.

Tovarășul Erich Honecker a dat o înaltă apreciere relațiilor dintre cele două țări, arătînd că în domeniul economic există toate condițiile pentru creșterea volumului de schimburi printr-o adîncire și mai mare a specializării și cooperării în producție, ambele economii naționale dispunînd de potențialul necesar. El și-a exprimat convingerea fermă că programele de dezvoltare a relațiilor pe multiple planuri dintre România și R.D.G., stabilite cu ocazia întîlnirilor cu tovarășul Nicolae Ceaușescu, secretar general al Partidului Comunist Român, președintele Republicii Socialiste România, vor fi traduse în viață spre binele și fericirea ambelor popoare.

Oaspeții au fost salutați de Gheorghe Tache, ambasadorul României în R.D. Germană.

Încheierea lucrărilor Congresului Partidului Socialist de Stînga din Norvegia

Președintele partidului l-a primit pe reprezentantul P.C.R.

OSLO 14 (Agerpres) — La Oslo s-au încheiat, duminică, lucrările celui de-al V-lea Congres al Partidului Socialist de Stînga din Norvegia. Delegații au aprobat raportul cu privire la activitatea desfășurată de conducerea partidului în perioada 1981—1983 și au adoptat programul de acțiune pentru anii '80. Totodată, au fost aleși membrii noului Comitet Central al partidului.

În funcția de președinte al partidului a fost ales Theo Koritzinsky.

★

Președintele Partidului Socialist de Stînga din Norvegia, Theo Koritzinsky, a primit pe tovarășul Ion Circei, membru al C.C. al P.C.R., vicepreședinte al Colegiului Central de Partid.

Cu acest prilej, președintele Partidului Socialist de Stînga din Norvegia a dat o înaltă apreciere politicii Partidului Comunist Român în problemele păcii și dezarmării, întăririi unității partidelor comuniste și muncitorești, a tuturor forțelor progresiste, democratice, sprijinirii luptei mișcărilor de eliberare națională, a tuturor forțelor antiimperialiste.

Totodată, el și-a exprimat satisfacția pentru evoluția ascendentă a relațiilor dintre Partidul Comunist Român și Partidul Socialist de Stînga din Norvegia, dorința ca acestea să se dezvolte în continuare, relevînd importanța contactelor și schimburilor de vederi între conducerile celor două partide, precum și a schimbului de experiență, în interesul celor două partide și țări, al cauzei păcii, progresului economic și social, securității și colaborării internaționale.

La convorbire, care s-a desfășurat într-o atmosferă cordială, a fost prezent Dumitru Dediu, însărcinat cu afaceri al României la Oslo.

Congresul Confederației Generale a Muncitorilor Portughezi

LISABONA 14 (Agerpres). — La Lisabona s-au încheiat lucrările celui de-al IV-lea Congres al Confederației Generale a Muncitorilor Portughezi — Intersindicala națională, la care au participat aproape 1 300 de delegați din partea a peste 200 organizații sindicale ce reunesc 1 600 000 de oameni ai muncii portughezi, precum și invitați de peste hotare. Delegația U.G.S.R. a fost condusă de tovarășa Elena Ene, secretar al Consiliului Central, care a transmis Congresului un mesaj de salut din partea Uniunii Generale a Sindicatelor din România.

Delegații au adoptat o serie de documente programatice, în care se relevă că sindicatele sînt ferm hotărîte să continue lupta pentru drepturile maselor populare, să lupte împotriva tentativelor de a se arunca pe umerii oamenilor muncii întreaga povară a crizei cu care este confruntată Portugalia. O deosebită atenție în cadrul lucrărilor a fost acordată sarcinilor luptei pentru pace, dezarmare și destindere. Congresul s-a pronunțat pentru crearea unei zone denuclearizate în Peninsula Iberică.

Premiile Festivalului dramaturgiei românești actuale

La încheierea Festivalului dramaurgiei românești actuale — ediția ı II-a, găzduit de municipiul Timișoara — juriul, prezidat de dramaturgul Paul Everac, a acordat numeroase premii : Marele premiu al festivalului — Teatrului național din Tg. Mureș, secția maghiară, pentru spectacolul „Amurgul burghez" de Romulus Guga ; premiul pentru cel mai bun spectacol — ɔatrului național din Timișoara ntru spectacolul „Arma secretă a Arhimede" de Dumitru Soloɔn ; premiul pentru cea mai bună gie — Dan Alecsandrescu și Ioan emia ; premiul pentru cea mai nă scenografie — Emilia Jivanov; oloma juriului — Gabriel Kaıczy pentru scenografie ; premiul ntru cea mai bună interpretare unui rol feminin — Farkas Ibolya, ɔatrul național din Tg. Mureș, Elena Gurgulescu, Teatrul dramatic Constanța, și Estera Neacșu, Teatrul național din Timișoara ; premiul pentru cea mai bună interpretare a unui rol masculin : Constantin Codrescu — Teatrul de stat „Maria Filotti" Brăila, Ion Haiduc, Teatrul național din Timișoara, și Lucian Iancu, Teatrul dramatic din Constanța ; premiul Asociației scriitorilor din Timișoara pentru dramaturgie — Tudor Popescu, pentru piesa „Nu . naștem toți la aceeași vîrstă" ; premiul presei din Timișoara pentru dramaturgie — Dumitru Solomon pentru piesa „Arma secretă a lui Arhimede".

Juriul a acordat o diplomă de onoare Teatrului Mic din București pentru deosebita sa contribuție la ținuta artistică a festivalului. **(Cezar Ioana,** corespondentul „Scînteii").

Festivalul artei și creației studențești

În cadrul manifestărilor Festivalului național „Cîntarea României", municipiul Cluj-Napoca a fost gazda fazei zonale de preselecție a Festivalului artei și creației studențești — organizat de Uniunea Asociațiilor Studenților Comuniști din România și Ministerul Educației și Învățămîntului — la care au participat formații artistice, creatori în domeniul artei și interpreți din centrele universitare Baia Mare, Cluj-Napoca, Oradea, Sibiu și Tîrgu Mureș. Timp de trei zile, manifestările s-au desfășurat pe genuri de artă : teatru, folclor, montaje muzical-literare, dansuri moderne și tematice, muzică simfonică și ușoară, umor, pictură, artă fotografică, film și diapozitive. La realizarea spectacolelor și-au adus contribuția peste 1 600 de studenți, interpreți și creatori. **(Costel Ștefănescu,** corespondentul „Scînteii").

tv

PROGRAMUL 1

.00 Almanahul familiei
30 Desene animate : Povestiri din Pădurea Verde
.55 Actualitatea economică
.10 Roman foileton : „Investigația". Episodul 3
30 Nestemate folclorice
03 Închiderea programului
35 Telex
Viața școlii
Clubul tineretului. „Serbările Scînteii tineretului".
Noul tezaur de pe Dealul Pietroaselor. Reportaj
.20 Viața culturală
.45 1001 de seri
18,00 Închiderea programului
20,00 Telejurnal
20,15 Actualitatea economică. Înfăptuim hotărîrile Conferinței Naționale a partidului
20,30 Videoteca internațională
21,00 Ancheta TV. Noi, opinia publică (II)
21,20 Teatru TV : „Freziile nu înfloresc în iulie" de Dorina Bădescu. Premieră pe țară.
22,15 Telejurnal

PROGRAMUL 2

20,00 Telejurnal
20,15 Buletinul rutier al Capitalei
20,30 Salonul TV al artelor plastice. N.N. Tonitza — contemporanul nostru
21,15 Tezaur folcloric
21,45 Mic dicționar de operă și balet. Litera „K".
22,15 Telejurnal

Un efort organizatoric mai susținut, o deplină angajare a minerilor

(Urmare din pag. I)

ıI, o mare parte din producție se alizează în microcariere, în care ansportul cărbunelui și al sterilu- se efectuează cu mijloace auto. indeosebi în ultima perioadă, moına nu a fost livrată ritmic și din ceastă cauză nu s-a putut folosi ıntegral capacitatea excavatoarelor cu linguri și a mijloacelor de transport auto. În aceste condiții, mijloacele auto au fost folosite cu precădere la transportul cărbunelui și, deci, a rămas oarecum în urmă activitatea de descopertare și transport a sterilului, ceea ce a influențat însuși nivelul producției de cărbune.

În aceeași ordine de idei, activita- a din unitățile miniere a fost îneuiată și de lipsa vagoanelor pen- u transportul cărbunelui pe calea ată la marile termocentrale. În ezent, stocurile de cărbune din uni- ile miniere au crescut cu circa 000 tone față de începutul lunii ıartie. Nu este normal să se întîm- e așa. Unitățile miniere nu dispun e condițiile necesare pentru depozi- ırea în cele mai bune condiții a cărınelui. O atare situație poate să ucă la degradarea cărbunelui și în lus influențează desfășurarea normală a activității de extracție.

— Ce măsuri se iau în continuare entru sporirea producției și menerea ei în mod constant la nive- ri cît mai înalte, pentru evitarea uctuațiilor de ritm ?

— Accentul principal va fi pus, degur, pe întărirea disciplinei tehno- ice și a muncii, astfel ca intreea și repararea utilajelor să se ritmic, în perioadele de timp văzute. Dealtfel, în carierele din nul Rovinari, o bună parte din ările tehnologice amintite s-au și ıeiat. În Valea Jiului, odată cu cerea la programul de lucru connuu, se acordă o deosebită atenție sporirii producției de cărbune și îndeosebi a celui cocsificabil. Chiar în aceste zile se va face o mai bună distribuire a forțelor la minele din vestul bazinului, astfel că în perioada următoare ritmul producției va crește. O serie de măsuri au fost luate la mina Bărbăteni pentru ca și această unitate să înceapă să producă la nivelul planului. Spre sfîrșitul actualei săptămîni, la mina Uricani va fi pus în funcțiune un nou abataj, dotat cu complex mecanizat înalt de susținere și tăiere. Și pentru că am menționat acest fapt trebuie reținut că, în continuare, pentru a se obține sporul de producție prevăzut este necesar să fie asigurate și utilajele necesare pentru punerea în funcțiune a altor capacități de producție. Este cunoscut faptul că în toate unitățile constructoare de mașini se fac eforturi susținute pentru producerea și livrarea utilajelor miniere. Totuși, dintr-o recentă analiză efectuată împreună cu furnizorii rezultă că, în primele două luni ale anului, s-au acumulat restanțe de cîteva mii de tone de utilaje miniere față de programul stabilit. Nu intru în amănunte pentru că s-a întocmit un program concret de măsuri, cu termene și responsabilități precise pentru recuperarea restanțelor. Este însă deosebit de important ca acest program să fie respectat punct cu punct, de toate unitățile și factorii de răspundere.

În urmă cu cîteva zile a avut loc ședința biroului executiv al Ministerului Minelor. Cu acest prilej, toți directorii generali ai combinatelor și întreprinderilor miniere, specialiștii din minister s-au angajat să acționeze în așa fel încît să se recupereze rămînerile în urmă, iar **în luna martie să se obțină o producție de cel puțin 4 milioane tone cărbune, deci cu 400 000 tone mai mult decît în luna februarie. Ca urmare a acțiunilor întreprinse se va putea realiza planul la lignit pe primul trimestru al anului și se vor asigura condiții pentru ca nivelul producției să crească în continuare potrivit prevederilor,** asigurîndu-se astfel cărbunele necesar pentru funcționarea la parametri înalți a termocentralelor. Mobilizați de îndemnurile adresate de conducerea partidului, personal de tovarășul Nicolae Ceaușescu, minerii sînt hotărîți să muncească fără preget, cu abnegație pentru sporirea producției de cărbune, contribuind astfel la dezvoltarea bazei energetice și asigurarea independenței energetice a țării.

● SPORT ● SPORT ● SPORT ● SPORT ● SPORT ● SPORT

CAMPIONATELE INTERNAȚIONALE DE TENIS DE MASĂ ALE ROMÂNIEI

Campionatele internaționale de tenis de masă ale României au continuat luni la Palatul sporturilor din Capitală cu întreceri la probele individuale. În finala probei de dublu mixt se vor întîlni perechile Olga Nemeș (România), Andrei Grubba (Polonia) și Silhanova, Javorek (Cehoslovacia). În semifinale Nemeș și Grubba au învins cu 2—1 perechea Bolvari, Kriston (Ungaria), iar reprezentanții Cehoslovaciei au eliminat cu 2—0 cuplul Palatinus, Kalinici (Iugoslavia). Alte rezultate : simplu femei : Nemeș — Lohr 3—0 ; Alboiu — Daliaiviciute 3—2; Zaharian — Palatinus 3—0 ; Kovalenko — Bolzer 3—0 ; simplu bărbați : Kalinici — Broda 3—1 ; Dryszel — Kaposta 3—2. Competiția se încheie astăzi. De la ora 16,30 vor avea loc semifinale și finale în probele individuale.

Succese ale sportivelor românce la „Crosul balcanic"

La „Crosul balcanic", desfășurat la Ankara, atletele românce au cucerit patru titluri de campioane. Astfel, în proba echipelor feminine de senioare, formația noastră (alcătuită din Fița Lovin, Doina Melinte, Maria Radu și Maricica Puică) s-a clasat pe locul întîi. La individual feminin senioare, ordinea primelor trei locuri a fost următoarea : 1. Lovin, 2. Melinte, 3. Radu. De asemenea, echipa feminină de junioare a cîștigat medalia balcanică de aur, în timp ce la individual-junioare titlul a revenit Margaretei Keszeg.

TRAGEREA LA SORȚI A SFERTURILOR DE FINALĂ ALE „CUPEI ROMÂNIEI" LA FOTBAL

Luni la amiază a avut loc, în Capitală, tragerea la sorți a meciurilor din cadrul sferturilor de finală ale „Cupei României" la fotbal. Iată programul jocurilor : Politehnica Timișoara — Petrolul Ploiești ; Dinamo — F.C. Argeș Pitești ; Sportul Studențesc — Universitatea Craiova și F.C. Bihor Oradea — Corvinul Hunedoara.

Partidele se vor desfășura la 25 mai pe terenuri neutre.

VOLEI : Dinamo – campioană pentru a 13-a oară

Campionatul național masculin de volei s-a încheiat din nou cu victoria autoritară a echipei bucureștene Dinamo — 50 puncte, pe locurile următoare clasîndu-se Steaua — 40 puncte, Explorări Baia Mare și Universitatea Craiova — cîte 39 puncte. De subliniat faptul că echipa antrenată de William Schreiber a realizat o serie excepțională de meciuri victorioase, cîștigînd toate partidele din ultimele patru ediții ale campionatului național !

În cîteva rînduri

● Turneul internațional de șah de la Tallin, „Memorialul Paul Keres", s-a încheiat cu victoria marilor maeștri sovietici Mihail Tal și Rafael Vaganian cu 10 puncte din 15 posibile, urmați de Mihai Șubă (România), Tigran Petrosian și Ian Elvest (U.R.S.S.) cu 9 puncte fiecare, Jansa (Cehoslovacia) — 8,5 puncte, Oll (U.R.S.S.) — 8 puncte, Psahis (U.R.S.S.), Abramovici (Iugoslavia) — 7,5 puncte, Veingold (U.R.S.S.) — 7 puncte etc.

● International Board, organismul de decizie în rugbiul mondial, a examinat, în cadrul reuniunii ținute la Londra, programul turneelor internaționale. Pînă în anul 2000, nu este prevăzută nici o schimbare importantă. S-a comunicat însă că durata turneelor ce se vor desfășura după 1986 va fi studiată mai amănunțit. S-a hotărît, pe de altă parte, ca Franța să dispute două meciuri pe an — tur-retur — în compania României, iar Anglia, Irlanda, Scoția și Țara Galilor vor susține, pe rînd, în fiecare an, cîte un meci-test în compania rugbiștilor români.

Propunerea privind crearea unei „Cupe Mondiale" a fost respinsă, motivîndu-se că jucătorii de rugbi sînt, în prezent, prea solicitați și că o asemenea competiție ar putea afecta statutul de amatori al jucătorilor.

● Cu o rundă înainte de încheierea turneului internațional de șah de la București, în clasament conduce Lukacs (Ungaria) cu 7 puncte, urmat de Ionescu (România) — 6,5 puncte, Meduna (Cehoslovacia) — 6 puncte. În runda a 12-a, Lukacs a cîștigat la Negulescu, Stoica a pierdut la Grunberg, în timp ce partidele Ionescu — Kalai, Foișor — Meduna și Szimczak — Ghindă s-au terminat remiză.

vremea

Timpul probabil pentru intervalul 15 martie, ora 20 — 18 martie, ora 20. În țară : Vremea va continua să se încălzească în toate regiunile țării. Cerul va fi variabil. Înnorări mai pronunțate se vor produce în a doua parte a intervalului în regiunile din vestul țării, unde vor cădea ploi slabe izolate. Vînt moderat. Temperaturile minime vor fi cuprinse între minus 4 și plus 6 grade, iar temperaturile maxime vor oscila între 10 și 20 de grade. Ceață slabă.

În perioada martie – aprilie – mai

Odihnă și cură balneară în condiții avantajoase

În această perioadă, prin **Întreprinderea de turism, hoteluri și restaurante București** se pot obține bilete pentru odihnă și cură balneară în cele mai renumite stațiuni ale țării. Față de perioada iunie-septembrie, cei care merg la odihnă și cură balneară prin I.T.H.R. București beneficiază în lunile martie, aprilie și mai de **importante economii în propriul buget.** Astfel, pentru un sejur de cîte 18 zile în hotelurile din **Căciulata,** economia în propriul buget este de 586 lei, **Felix** — 869 lei, **Herculane** și **Sovata** — cîte 832 lei, **Eforie Nord** și **Mangalia** — cîte 1 020 lei. Pentru un sejur de 20 de zile, economiile sînt de 798 lei la hotelurile din stațiunile **Covasna,** 525 — la **Buziaș** și **Vatra Dornei,** 651 — la **Tușnad.**

Cei care merg în această perioadă la odihnă în **serii de cîte 12** zile realizează o economie de 459 lei la hotelurile din **Predeal,** 504 lei la **Poiana Brașov** și 554 lei la **Sinaia.** Tot pentru lunile martie, aprilie și mai, **I.T.H.R. București** eliberează bilete și pentru serii de cîte 6 zile cu cazarea în vile la stațiunile Predeal, Sinaia și Tușnad (preț 452 lei), Bușteni, Breaza, Lacu Roșu, Borșa și Borsec (preț 444 lei) și **bilete de cîte 18 zile** (preț 1 323 lei) la vile din stațiunile Vatra Dornei, Govora, Herculane, Olănești, Călimănești, Căciulata.

Informații și înscrieri la Agențiile de turism ale I.T.H.R. București din str. Tonitza nr. 13 (telefon 14 95 94), str. Mendeleev nr. 14 (telefon 59 37 60), Bd. 1848 nr. 4 (telefon 14 98 81), Bd. Republicii nr. 39 (telefon 14 08 00), Calea Moșilor, bloc 55 (telefon 11 08 48), Calea Griviței nr. 139, Str. Luterană nr. 4 (telefon 14 21 77/2957).

cinema

● **Buletin de București :** SCALA (11 03 72) — 9; 11,15; 13,30; 15,45; 18; 20,15, FESTIVAL (15 63 84) — 9; 11,15; 13,30; 15,45; 18; 20,15, MELODIA (12 06 86) — 9; 11,15; 13,30; 15,45; 18; 20,15.
● **Plecarea Vlașinilor :** TOMIS (21 49 46) — 9; 11,15; 13,30; 15,45; 18; 20, VOLGA (79 71 26) — 9; 11,15; 13,30; 15,45; 18; 20,15.
● **B.D. intră în acțiune :** AURORA (35 04 66) — 9; 11,15; 13,30; 15,45; 18; 20, GLORIA (47 46 75) — 9; 11,15; 13,30; 15,45; 18; 20.
● **Capcana mercenarilor :** DRUMUL SĂRII (31 28 13) — 15,30; 17,30.
● **Ochi de urs :** DRUMUL SĂRII — 19,30, VIITORUL (11 48 03) — 19,30.
● **Zestrea domniței Ralu :** VIITORUL — 15,30; 17,30.
● **Comoara :** PROGRESUL (23 94 10) — 15,30; 17,30; 19,30.
● **Izvorul :** CENTRAL (14 12 24) — 9; 11,15; 13,30; 15,45; 18; 20.
● **Micul lord :** PATRIA (11 86 23) — 9; 11,15; 13,30; 15,45; 18; 20,15, FAVORIT (45 31 70) — 9; 11,15; 13,30; 15,45; 18; 20,15, MODERN (23 71 01) — 9; 11,15; 13,30; 15,45; 18; 20,15.
● **Vulcanul :** SALA MICĂ A PALATULUI — 17,15; 20.
● **Agonia :** ARTA (21 31 86) — 9; 12,30; 16; 19, EXCELSIOR (65 49 45) — 9; 12; 16; 19, FLAMURA (85 77 12) — 9; 12; 16; 19.
● **Competiția :** STUDIO (59 53 15) — 9,30; 11,30; 13,45; 16; 18,15; 20,30.
● **Călăuza :** POPULAR (35 15 17) — 13; 16; 19.
● **Combinația :** UNION (13 49 04) — 9,30; 11,30; 13,30; 15,45; 18; 20.
● **Al șaselea :** MUNCA (21 50 97) — 15; 17,15; 19,30.
● **Cîntec pentru o rîndunică :** BUZEȘTI (50 43 58) — 15,30; 17,30; 19,30.
● **Ali Baba și cei 40 de hoți :** VICTORIA (16 28 79) — 9; 11,45; 14,30; 17,15; 20.
● **Pe aripile vîntului :** LUCEAFĂRUL (15 87 67) — 9,30; 14,30; 18,30.
● **Tess :** CAPITOL (16 29 17) — 9,15; 12,30; 16; 19.
● **Despărțire temporară :** GRIVIȚA (17 08 58) — 8,45; 11,30; 14,15; 17; 19,45, GIULEȘTI (17 55 46) — 9; 12; 16; 19.
● **Cîinele :** CULTURAL (83 50 13) — 9; 11,15; 13,30; 15,45; 18; 20,15, DACIA (50 35 94) — 9; 11,15; 13,30; 15,45; 18; 20.
● **Abba :** FLOREASCA (33 29 71) — 9; 11; 13; 15,30; 17,45; 20.
● **Mica romanță :** TIMPURI NOI (15 61 10) — 9; 11,15; 13,30; 15,45; 18; 20.
● **Marea evadare :** LIRA (31 71 71) — 15,30; 19, MIORIȚA (14 27 14) — 9; 12,30; 16; 19.
● **Muppets la Hollywood** — 9; 11; 13; 15, **Aleargă după mine ca să te prind** — 17; 19,15 : DOINA (16 35 38).
● **Șeriful din Tennessee :** COTROCENI (49 48 48) — 14; 16; 18; 20.
● **Domnul miliard :** COSMOS (27 54 95) — 9,30; 11,30; 13,30; 15,30; 17,30; 19,30.
● **Safari Express :** PACEA (60 30 85) — 11; 15,30; 17,30; 19,30.
● **Imperiul contraatacă :** FLACĂRA (20 33 40) — 14; 16; 19.
● **Tunurile din Navarone :** BUCUREȘTI (15 61 54) — 9,30; 12,45; 16; 19,15, FEROVIAR (50 51 40) — 9; 12; 16; 19.
● **Războiul stelelor :** FERENTARI (80 49 85) — 15,30; 18,30.

teatre

● Teatrul Național (14 71 71, sala Atelier) : **Între patru ochi** — 19.
● Filarmonica „George Enescu" (15 68 75, sala Studio) : **„Panoramic XX". Concertul ansamblului „Traiect". Conducerea muzicală : Sorin Lerescu** — 18; (Ateneul Român) : **Recital de vioară Mihaela Martin** — 19.
● Opera Română (13 18 57) : **Hamlet** — 19.
● Teatrul de operetă (14 80 11) : **Voievodul țiganilor** — 19.
● Teatrul Mic (14 70 81) : **Evul mediu întîmplător** — 19.
● Teatrul Foarte Mic (14 09 05) : **La 50 de ani ea descoperea marea** — 19,30.
● Teatrul „Nottara" (59 31 03, sala Magheru) : **Jocul vieții și al morții în deșertul de cenușă** — 19,30; (sala Studio) : **Calandria** — 19.
● Teatrul Giulești (sala Majestic, 14 72 34) : **Totul în grădină** — 19.
● Teatrul satiric-muzical „C. Tănase" (sala Savoy, 15 56 78) : **Doctore, sînt al dumneavoastră !** — 19,30; (sala Victoria, 50 58 65) : **Frumosul din pădurea zăpăcită** — 19,30.
● Ansamblul „Rapsodia română" (13 13 00) : **Cîntăm cu drag la oameni buni** — 19.
● Teatrul „Ion Vasilescu" (12 27 45) : **Hanul de la răscruce** — 19.
● Teatrul „Ion Creangă" (50 26 55) : **Băiatul cu floarea** — 19.
● Teatrul „Țăndărică" (15 23 77) : **Arvinte și Pepelea** (premieră) — 18; (sala Teatrului „Ion Vasilescu") : **Șoricelul și păpușa** — 10.
● Circul București (11 01 20) : **Muppets la... circ** — 19,30.
● Sala mare a Palatului : **Serbările „Scînteii tineretului"** — 18.
● Teatrul de estradă al Armatei (sala C.C.A. 13 60 64) : **Veselia are cuvîntul** — 19,30.

DE PRETUTINDENI

● ESCALADĂ DEMOGRAFICĂ. Pînă în anul 2000, Ciudad de Mexico va deveni cel mai populat oraș din lume, cu 31 milioane de locuitori — relevă un raport al Fondului Națiunilor Unite pentru activitățile populației. Documentul menționează că pe locul secund se va situa Sao Paolo, din Brazilia, cu 26 milioane locuitori, iar pe locul al treilea Tokio — Yokohama, cu 24 milioane. Tot pînă la sfîrșitul acestui secol, numărul orașelor ce vor adăposti peste cinci milioane de persoane va fi de 58, față de 29 în prezent.

● LASERUL ÎN DACTILOSCOPIE. Cu ajutorul laserului, criminologii americani reușesc acum să identifice amprentele digitale imprimate pe hîrtie, piele, metal și cîteva tipuri de materiale plastice. Ei ajung chiar să facă vizibile amprentele de pe epiderma umană. Sub influența razelor laser, grăsimile, aminoacizii și alte substanțe devin fluorescente. Tot astfel se poate stabili relativa vechime a amprentelor.

● SATELIȚII ÎN AJUTORUL CIRCULAȚIEI FEROVIARE. Una din cele mai dificile probleme de care sînt preocupați feroviarii niponi este circulația trenurilor ultrarapide, care deraiază ușor din cauza cutremurelor, fenomene foarte frecvente în Japonia. Specialiștii consideră că siguranța circulației trenurilor care se deplasează cu viteza de aproximativ 200 kilometri pe oră poate fi sporită cu ajutorul satelitului artificial „Sakura 2A", care va retransmite spre dispeceratele traseelor de cale ferată semnalele observatoarelor seismice privind declanșarea unui cutremur. Pe baza acestor semnale se va întrerupe automat curentul electric în sectorul respectiv, iar trenurile se vor opri înainte de producerea șocului seismic.

● „COMBUSTIBIL" NEOBIȘNUIT. Termocentrala din localitatea Port Everglades (Florida) folosește drept combustibil nu petrolul sau cărbunele, ci... marijuana confiscată de vameși. Potrivit revistei „New Scientist", anul trecut au ars în cuptoarele termocentralei peste 800 tone de drog. Deoarece cantitățile de marijuana confiscate de oficiile vamale cresc, specialiștii au propus construirea a încă două asemenea termocentrale.

● PĂRINȚII, COPIII ȘI... TUTUNUL. Potrivit datelor culese de medicul suedez Lita Tibbling, în Suedia se îmbolnăvesc zilnic 20 000 de copii de diferite boli ale aparatului respirator din cauză că în camerele locuințelor lor părinții fumează peste zece țigări pe zi. S-a constatat că substanțele din fumul țigărilor sînt deosebit de nocive pentru copiii sugari și că inspirarea acestor substanțe poate avea repercusiuni asupra sănătății copiilor chiar și după mulți ani.

● RECORD DE VITEZĂ LA DACTILOGRAFIAT. Un nou record mondial de viteză la dactilografiat a fost stabilit de vest-germanul Walter Willkomm, din Saarbrücken, care a reușit să bată, în 30 de minute, un număr de 21 749 de semne, transmite agenția D.P.A. Aceasta reprezintă 725 de bătăi pe minut — cu patru mai mult decît precedentul record mondial, stabilit în anul 1979.

● SCURT-CIRCUIT PRODUS DE O COBRĂ. O cobră uriașă a provocat întreruperea alimentării cu energie electrică în cea mai mare parte a Nigeriei prin declanșarea unui incendiu la centrala hidroelectrică din localitatea Kainji, situată la nord de Lagos. După ce a reușit să se strecoare în compartimentul întrerupătoarelor, șarpele a produs un scurtcircuit. Timp de aproape 24 de ore, întinse zone ale țării au fost lipsite de curent electric.

● CICLON TROPICAL. Un ciclon tropical s-a abătut asupra Polineziei franceze. Vîntul a suflat cu viteză de peste 150 kilometri pe oră, pricinuind mari pagube materiale.

● STATUETA CU BRILIANTE. O brigadă de muncitori care construiau un canal de irigații în regiunea Anantnag (India) a descoperit o importantă operă de artă medievală: o statuetă din aur împodobită cu briliante și alte pietre prețioase reprezentîndu-l pe Budha. Specialiștii susțin că numai pietrele cu care este împodobită statueta valorează peste un milion de rupii. Potrivit arheologilor, statueta ar data din secolul al XIV-lea.

● VIDEODISC REÎNREGISTRABIL. Savanți japonezi au anunțat o remarcabilă realizare în domeniul tot mai larg al tehnicii laserilor : a fost creat prototipul unui sistem de videodiscuri de pe care înregistrarea poate fi „ștearsă". El funcționează cu ajutorul unui laser cu heliu și neon și a unui computer. Aparatul este în măsură să înregistreze emisiunile de televiziune în culori pe o peliculă magnetică extrem de subțire aplicată pe un disc de sticlă. Înregistrările de pe aceste discuri pot fi șterse de o mie de ori, de fiecare dată discul putînd fi refolosit pentru o nouă înregistrare.

Scînteia — VIAȚA INTERNAȚIONALĂ — Scînteia

DOCUMENTE ADOPTATE LA CEA DE-A VII-A CONFERINȚĂ LA NIVEL ÎNALT A ȚĂRILOR NEALINIATE

După cum s-a anunțat, cea de-a VII-a Conferință la nivel înalt a țărilor nealiniate a adoptat, la încheierea lucrărilor, o serie de documente de o mare însemnătate, pe care le prezentăm în rezumat în ediția de astăzi a ziarului.

DECLARAȚIA POLITICĂ, subliniind că țările nealiniate reprezintă astăzi imensa majoritate a omenirii, relevă că mișcarea de nealiniere este o forță dinamică importantă în istoria contemporană, care servește drept catalizator în eforturile pentru instaurarea unei asemenea ordini în lume care să nu mai fie caracterizată prin subjugare imperialistă, dominație colonială și exploatare, ci să se bazeze pe independență, egalitate în drepturi, dreptate, colaborare și dezvoltare.

Participanții la conferință — se subliniază în Declarație — și-au reafirmat atașamentul față de principiile și obiectivele mișcării de nealiniere definite la conferințele la nivel înalt ale țărilor nealiniate de la Belgrad, Cairo, Lusaka, Alger, Colombo și Havana. Ei subliniază îndeosebi necesitatea respectării stricte a principiului „neintervenției și neamestecului în treburile interne și externe ale statelor", arătînd că „încălcarea acestui principiu de către oricare țară nu are justificare, indiferent de circumstanțe, și este absolut inacceptabilă". Participanții și-au reinnoit obligația de principiu a tuturor țărilor nealiniate de a nu participa sau de a nu inlesni prin acțiunile lor confruntarea și rivalitatea între marile puteri.

În partea introductivă a documentului se afirmă în continuare că relațiile internaționale au intrat într-o etapă în care adoptarea de hotărîri în problemele ce prezintă interes vital pentru toate țările lumii nu mai poate constitui prerogativa unui mic grup de state, oricît de mare ar fi puterea lor, relevîndu-se că „solidaritatea mondială în problemele vitale ale existenței umane devine o necesitate". În lumea contemporană nu există alternativă la politica de coexistență pașnică, destindere și colaborare, iar înviorarea economiei mondiale nu poate avea loc pe baza principiului autarhiei în detrimentul țărilor în curs de dezvoltare, ci numai prin recunoașterea interdependenței, prin analizarea realistă a caracterului complementar și prin tratative care să se desfășoare pe baza principiilor egalității în drepturi, avantajului reciproc și dreptății.

În capitolul referitor la „dezarmare, existență și coexistență în era armei nucleare", se constată că escaladarea cursei înarmărilor și sprijinirea pe doctrina pericolului nuclear sporesc riscul izbucnirii unui război nuclear și duc la creșterea instabilității și insecurității în relațiile internaționale. Exprimînd convingerea că pacea și securitatea internațională pot fi asigurate numai pe calea dezarmării generale și totale, în special nucleare, sub control internațional eficient, participanții la conferință cer puterilor nucleare să adopte măsuri urgente pentru stăvilirea cursei înarmării nucleare. În așteptarea acordului cu privire la dezarmarea nucleară ei cer în numele omenirii „să se interzică imediat folosirea sau amenințarea cu folosirea armei nucleare" și se pronunță pentru „înghețarea producției, depozitării și amplasării armelor nucleare", pentru „finalizarea rapidă a unui acord atotcuprinzător referitor la interzicerea experiențelor cu arme nucleare".

Instituirea de zone regionale fără arme nucleare, se apreciază în document, reprezintă „o măsură importantă pe calea dezarmării", care trebuie încurajată.

Participanții au confirmat sprijinul deplin acordat luptei de eliberare a poporului din Namibia sub conducerea S.W.A.P.O. — ca unic reprezentant legitim și autentic al lui. Consiliului de Securitate i se cere să treacă la examinarea cît mai rapidă a acțiunilor ce trebuie întreprinse pentru traducerea în viață a unui plan de înfăptuire a independenței Namibiei. Conferința cheamă toate guvernele și organizațiile internaționale să întrerupă contactele cu regimul rasist din Africa de Sud. Țările nealiniate sînt chemate să-și sporească ajutorul acordat mișcărilor de eliberare din Africa de Sud, care recunosc O.U.A.

Părților beligerante din Sahara occidentală li se adresează apelul de a începe sub egida O.U.A. tratative pentru găsirea unei soluții durabile, în conformitate cu Carta O.N.U. și cu principiile nealinierii.

Sprijinind eforturile de traducere în viață a rezoluției O.N.U. privind proclamarea Oceanului Indian drept zonă a păcii, participanții la conferință își exprimă îngrijorarea pentru continua escaladare a prezenței militare a marilor puteri în această regiune și cheamă la reluarea tratativelor care să ducă la reducerea și, respectiv, eliminarea acestei prezențe militare.

În declarație se subliniază că o pace trainică poate fi obținută în Orientul Mijlociu numai prin retragerea totală și necondiționată a Israelului din toate teritoriile palestiniene și din alte teritorii arabe ocupate în 1967, inclusiv din Ierusalim, și prin găsirea soluției juste care să acorde poporului palestinian dreptul la autodeterminare, fără amestec din afară și la suveranitate și independență națională, respectiv dreptul la instaurarea unui stat palestinian independent. Se afirmă, de asemenea, că O.E.P. este singurul reprezentant legitim al poporului palestinian și că ea are dreptul ca, în baza principiului independenței și al egalității în drepturi, să participe la toate acțiunile legate de problema palestiniană.

Conferința a sprijinit planul adoptat la reuniunea arabă de la Fes și a condamnat vehement Israelul, în special pentru genocidul comis împotriva palestinienilor la Sabra și Shatila.

Participanții au acordat sprijin Libanului și dreptului său de a-și exercita suveranitatea asupra întregului teritoriu, chemînd toate țările să sprijine retragerea de pe teritoriul libanez „a tuturor forțelor nelibaneze a căror prezență în Liban nu se bucură de sprijinul autorităților libaneze legale". Totodată a fost condamnat atacul israelian asupra instalațiilor nucleare irakiene.

În document se reafirmă dreptul poporului kampuchian de a-și hotărî de sine stătător propria-i soartă, fără presiuni și amestec din afară, și se reînnoiește apelul ca problema Afganistanului să fie soluționată pe cale politică.

Se reafirmă, de asemenea, sprijinul acordat poporului din Coreea pentru reunificarea patriei pe cale pașnică, menționîndu-se că la realizarea unui asemenea deziderat și-ar aduce contribuția retragerea tuturor trupelor străine din această regiune.

Conferința a apreciat pozitiv țările neutre și nealiniate din Europa pentru contribuția lor în cadrul C.S.C.E. și pentru eforturile lor de reducere a încordării în Europa, pe baza Actului final de la Helsinki.

Țările nealiniate din Mediterana sînt chemate să convoace cît mai curînd o conferință în cadrul căreia să-și pună de acord punctele de vedere și să prezinte inițiative privind colaborarea și întărirea securității în zona Mediteranei.

În declarație este reafirmată poziția țărilor nealiniate privind Ciprul, precum și problemele Americii Latine.

Participanții au subliniat necesitatea soluționării conflictelor și litigiilor dintre țările nealiniate „exclusiv prin mijloace pașnice", în conformitate cu principiile și obiectivele Cartei O.N.U. și ale mișcării de nealiniere.

În declarație se relevă că rolul și eficiența O.N.U. în menținerea păcii, soluționarea litigiilor și a crizelor prin mijloace pașnice, întărirea colaborării pe baza egalității suverane în drepturi a tuturor națiunilor, promovarea dezvoltării economice și sociale și asigurarea respectării drepturilor omului sînt de neînlocuit pentru lumea contemporană.

- **Mișcarea de nealiniere — o forță dinamică importantă în eforturile pentru făurirea unei lumi bazate pe independență, egalitate, dreptate, colaborare și dezvoltare**
- **Reafirmare a necesității respectării stricte a principiilor neintervenției și neamestecului în treburile interne și externe ale statelor**
- **Pacea și securitatea pot fi asigurate numai pe calea dezarmării generale și totale, în special nucleare, sub control internațional eficient**
- **Soluționarea conflictelor și litigiilor — exclusiv prin mijloace pașnice**
- **Pentru o nouă ordine economică internațională, justă și echitabilă**

În **DECLARAȚIA ECONOMICĂ**, Conferința la nivel înalt a țărilor nealiniate se pronunță pentru „schimbarea esențială și fundamentală" a atitudinii și politiciei țărilor în curs de dezvoltare față de instaurarea unei noi ordini economice internaționale. Declarația arată că „pîrghiile puterii se află în mîinile cîtorva țări dezvoltate și sînt folosite în detrimentul intereselor țărilor în curs de dezvoltare", situația țărilor cel mai puțin dezvoltate fiind disperată, în timp ce țările în curs de dezvoltare sînt, în general, confruntate cu „perspective extrem de sumbre".

Țările în curs de dezvoltare au suferit, sub diferite forme, o pierdere de 150 miliarde dolari ca rezultat al declinului catastrofal al prețurilor la produsele lor, o majorare a plăților în cadrul serviciului datoriei din cauza ratelor ridicate ale dobînzii și creșterea poverii datoriei la 540 miliarde dolari în anul 1981.

Declarația relevă, ca factori importanți de agravare a crizei economice internaționale : irosirea de vaste resurse umane și materiale în cursa înarmărilor, neproductivă și costisitoare ; politicile orientate spre interior, promovate de principalele țări dezvoltate ; declinul în domeniul lichidității globale, creșterea poverii datoriei, reducerea serioasă a fluxurilor de capitaluri, înăsprirea condițiilor pentru acordarea ajutorului financiar și obstacolele crescinde în calea accesului la piețele internaționale de capital ; barierele protecioniste ; nesiguranța și insuficiența aprovizionării cu alimente ; obstacolele în calea accesului la tehnologie și exodul permanent de intelectuali.

Declarația notează că 36 țări considerate ca cel mai puțin dezvoltate, dintre care 26 sînt țări africane, nu au înregistrat nici un fel de creștere în 1980.

Referindu-se la „caracterul vădit necorespunzător" al sistemului de la Bretton Woods (prin care s-au creat F.M.I. și Banca Mondială), declarația afirmă că sistemul a funcționat în detrimentul țărilor în curs de dezvoltare, care au o pondere necorespunzătoare în ce privește adoptarea hotărîrilor și care trebuie să suporte principala povară a ajustării.

Avînd în vedere scăderea masivă a devizelor disponibile pentru țările în curs de dezvoltare, sînt total necorespunzătoare măsurile parțiale, șovăitoare și limitate luate în comitetele interimare și pentru dezvoltare, inclusiv în cadrul recentei întîlniri a Comitetului interimar al F.M.I. — se afirmă în declarație. Șefii de stat și de guvern din țările nealiniate își exprimă regretul în legătură cu faptul că procesul de căutare a unor soluții reciproc avantajoase în diferite domenii nu a început încă în mod serios. Actuala situație economică mondială impune promovarea cu hotărîre de către țările în curs de dezvoltare a unor politici naționale judicioase, utilizarea tuturor posibilităților de cooperare reciprocă și întărirea cooperării economice internaționale — se afirmă în declarație.

Referindu-se la negocierile în legătură cu instaurarea unei noi ordini economice internaționale, declarația constată că nu s-a realizat aproape nici un progres în această privință. În legătură cu strategia la viitoarele negocieri economice internaționale documentul arată că ele trebuie să se călăuzească după „o nouă concepție de securitate internațională care recunoaște interesul tuturor țărilor și al tuturor popoarelor în supraviețuirea și dezvoltarea omenirii". Redresarea stabilă a economiei mondiale va avea loc numai prin renașterea economiilor țărilor în curs de dezvoltare și prin dezvoltarea lor accelerată.

Pronunțîndu-se pentru o „tratare clară, coordonată și completă a tuturor problemelor importante", declarația subliniază că problemele țărilor industrializate, în special în domeniul comercial, monetar și financiar, nu trebuie soluționate pe seama țărilor în curs de dezvoltare. Negocierile în vederea soluționării problemelor existente în relațiile economice internaționale trebuie să aibă un caracter universal și trebuie să se desfășoare în cadrul sistemului Națiunilor Unite — se subliniază în declarație.

Șefii de stat și de guvern își exprimă speranța că toate țările (dezvoltate și în curs de dezvoltare) vor participa într-o „manieră constructivă" și vor colabora deplin pentru a se putea obține „rezultate importante" la cea de-a VI-a sesiune a U.N.C.T.A.D.

Declarația relevă că sistemul financiar și monetar internațional are deficiențe structurale care au făcut ca reacția sa la necesitățile țărilor în curs de dezvoltare să fie necorespunzătoare. Transferul de resurse către țările în curs de dezvoltare trebuie să fie pus pe „o bază sigură, continuă și previzibilă". Ajutorul oficial pentru dezvoltare destinat țărilor cel mai puțin dezvoltate trebuie să se concretizeze, în general, sub formă de donații. Declarația se pronunță pentru o sporire masivă a fluxului de resurse financiare și materiale către țările în curs de dezvoltare și evidențiază necesitatea de a se depune eforturi pentru anularea datoriei externe a țărilor cel mai puțin dezvoltate. Declarația se pronunță, de asemenea, pentru sporirea resurselor de capital ale Băncii Mondiale. Șefii de stat și de guvern constată cu îngrijorare că instituțiile multinaționale au adoptat o „atitudine motivată politic" față de condiționarea ajutorului.

În **„MESAJUL DE LA DELHI"** se arată : „Lumea contemporană este din ce în ce mai agitată și nesigură, iar relațiile economice internaționale continuă să fie caracterizate prin inegalitate, dominație și exploatare". „Gravitatea situației este demonstrată de intensificarea cursei înarmărilor, de rezistența celor puternici față de inițiativele vizînd schimbarea situației în favoarea celor slabi, de pericolul unei catastrofe nucleare mondiale". „Pacea și coexistența pașnică, independența, dezarmarea și dezvoltarea sînt problemele centrale ale epocii noastre. Pacea trebuie însă să se întemeieze pe dreptate și egalitate, întrucît intolerabila inegalitate și exploatarea, instituite de colonialism și imperialism, continuă să fie cele mai importante cauze ale încordării, conflictelor și ale violenței în lume".

„Noi, șefii de stat sau guvern ai țărilor nealiniate — se spune în document — adresăm marilor puteri apelul de a înceta cursa înarmărilor care absoarbe, într-un ritm tot mai mare, resursele materiale în scădere ale planetei noastre, distrugînd echilibrul ecologic și risipind o mare parte din talentul nostru științific cel mai valoros în scopuri sterile și distructive. Acestea trebuie folosite în scopul redresării și restructurării economiei mondiale. Resursele eliberate ca urmare a măsurilor de dezarmare trebuie orientate spre dezvoltarea țărilor în curs de dezvoltare.

Țările nealiniate, vorbind în numele majorității comunității mondiale, doresc o încetare imediată a orientării spre un conflict nuclear, care amenință bunăstarea nu numai a umanității din zilele noastre, ci și a generațiilor viitoare. Puterile care dețin arme nucleare trebuie să asculte această chemare a popoarelor lumii. Există toate posibilitățile ca anul 1983 să fie un an crucial pentru dezarmarea nucleară. Cerem puterilor deținătoare de arme nucleare să adopte măsuri urgente și practice în vederea preîntîmpinării unui război nuclear. Ele trebuie să ajungă la un acord asupra unei convenții internaționale care să interzică folosirea sau amenințarea cu folosirea armelor nucleare în orice împrejurări și să prevadă încetarea producerii și desfășurării în continuare de arme nucleare. Este, de asemenea, esențial ca aceste puteri să respecte acordurile existente privind limitarea armamentelor, căutînd în același timp să negocieze programe mai largi și mai eficiente care să ducă la dezarmarea generală și totală, în special la dezarmarea nucleară, sub supraveghere internațională".

Relevînd, apoi, faptul că actuala „criză economică mondială, care își are originea în unele din țările industrializate importante, a căpătat în momentul de față un caracter și dimensiuni cu adevărat „globale", în document se arată : „Niciodată în trecut destinele economiilor țărilor dezvoltate și ale țărilor în curs de dezvoltare nu au fost atît de strîns legate între ele. În condițiile acestei crize, multe dintre țările bogate ale lumii refuză încă să recunoască faptul că redresarea economică a Nordului nu este posibilă fără supraviețuirea economică a Sudului. Soluțiile la aceste probleme trebuie, în mod obligatoriu, să fie globale.

Actuala criză a demonstrat incapacitatea ordinii economice internaționale existente de a soluționa problemele dezvoltării. O restructurare profundă a acestei ordini, prin intermediul unui proces de negocieri globale, poate fi lansată fără întîrziere.

În consecință, trebuie luate măsuri imediate pentru a începe procesul de redresare, pentru a readuce economia mondială pe calea unei dezvoltări susținute. Reactivarea și stimularea procesului de creștere în țările în curs de dezvoltare trebuie să constituie unul din obiectivele-cheie ale acestei inițiative. Sînt necesare măsuri imediate în diferite domenii. Un accent deosebit trebuie pus pe posibilitățile țărilor în curs de dezvoltare, mai ales ale țărilor cel mai puțin dezvoltate, de a-și soluționa problemele acute ale balanței lor de plăți fără a-și întrerupe procesul de dezvoltare. În același timp trebuie să se asigure satisfacerea necesităților lor fundamentale de alimente și energie, un acces din ce în ce mai mare la piețe și prețuri echitabile pentru mărfurile lor. Trebuie eliminate tendințele protecioniste și aplicate măsuri imediate pentru lichidarea barierelor în calea comerțului. Este necesar să se pună capăt raporturilor de schimb inechitabile dintre țările dezvoltate și cele în curs de dezvoltare. Multe țări în curs de dezvoltare se găsesc într-o situație tragică din cauza imposibilității de a-și rambursa creditele. Această problemă serioasă trebuie soluționată de urgență. Propunem convocarea imediată a unei conferințe internaționale privind problemele monetare și financiare în vederea dezvoltării, cu participare universală și o restructurare generală a sistemului monetar și financiar internațional".

„Sîntem hotărîți să ne opunem presiunilor economice și politice care ar putea fi exercitate de marile puteri împotriva unor state mici și vulnerabile" — se subliniază în document.

Enumerînd, apoi, problemele politice urgente, toate impunînd un efort sincer din partea tuturor țărilor lumii în vederea soluționării lor în concordanță cu principiile păcii și dreptății, independenței și egalității, mesajul relevă hotărîrea participanților de a ridica aceste probleme, cît și alte probleme critice, la cea de-a 38-a sesiune a Adunării Generale a O.N.U.

În încheierea mesajului se arată : „Criza cu care civilizația noastră se confruntă la ora actuală este fără precedent în istorie. Uriașele sarcini necesită decizii înțelepte. Facem apel la marile puteri să renunțe la neîncredere, să se angajeze în negocieri sincere și de perspectivă, caracterizate prin bună credință comună, în vederea realizării unor acoruri privind diferite măsuri de dezarmare și găsirea unei ieșiri din criza economică din ce în ce mai gravă care ne amenință pe toți. Uniți, membrii mișcării de nealiniere sînt gata să facă tot ce le stă în putere pentru a participa la acest proces".

În **DECLARAȚIA PRIVIND BIZUIREA COLECTIVĂ PE FORȚE PROPRII A STATELOR NEALINIATE ȘI A ALTOR ȚĂRI ÎN CURS DE DEZVOLTARE**, participanții „reafirmă atașamentul față de principiul solidarității țărilor nealinate și altor state în curs de dezvoltare", exprimînd convingerea că aceasta „va întări poziția de negociere și contraponderea țărilor în curs de dezvoltare". În document se subliniază „că bizuirea colectivă pe forțele proprii nu constituie un substitut al cooperării dintre țările dezvoltate și cele în curs de dezvoltare și nu absolvă nicidecum statele dezvoltate de răspunderile și angajamentele care le revin în sprijinirea eforturilor spre progres economic al țărilor în curs de dezvoltare, pe baza egalității și interesului reciproc".

Participanții se angajează să dea „un nou impuls bizuirii colective pe forțele proprii, pe baza principiilor egalității, dreptății, avantajului reciproc și respectării depline a independenței și suveranității, să mobilizeze toate resursele și să contribuie cu mijloacele necesare în sprijinul cooperării subregionale, regionale și interregionale între statele nealiniate și alte țări în curs de dezvoltare".

În **DECLARAȚIA CU PRIVIRE LA „ACȚIUNEA COLECTIVĂ PENTRU PROSPERITATE MONDIALĂ"** sînt prezentate sintetic principalele aprecieri ale conferinței cu privire la cauzele crizei economice mondiale, precum și pozițiile cu privire la reglementarea problemelor economice internaționale pe calea negocierilor globale. Șefii de stat sau guvern, se arată în declarație, apreciază că „interpretarea judicioasă a pozițiilor lor cu privire la relansarea și restructurarea economiei mondiale va stimula țările dezvoltate să li se alăture într-un dialog autentic, spre binele intereselor reciproce".

APELUL PREȘEDINTELUI MIȘCĂRII, primul ministru al Indiei, Indira Gandhi, adresat Iranului și Irakului exprimă „profundul regret în legătură cu conflictul ce continuă de 30 de luni și care a provocat popoarelor acestor două țări mari pierderi de vieți omenești și pagube materiale.

Iranul și Irakul — se arată în document — sînt membri ai mișcării de nealiniere, iar printre principiile acestei mișcări se numără soluționarea pe cale pașnică a tuturor divergențelor dintre țări.

Sîntem convinși că încetarea conflictului iraniano-irakian va constitui o contribuție la întărirea unității și solidarității mișcării. De aceea, adresăm Iranului și Irakului apelul de a pune imediat capăt războiului.

Dorința generală este ca acțiunile militare să fie imediat sistate și părțile să ajungă la o pace onorabilă, justă și trainică prin tratative și mijloace pașnice".

SCHIMB DE MESAJE ÎNTRE PREȘEDINTELE NICOLAE CEAUȘESCU ȘI PREȘEDINTELE HOSNI MUBARAK

CAIRO 14 (Agerpres) — La Cairo a avut loc un schimb de mesaje între tovarășul Nicolae Ceaușescu, președintele Republicii Socialiste România, și Hosni Mubarak, președintele Republicii Arabe Egipt.

Președintele Hosni Mubarak a mulțumit călduros pentru mesajul primit și a rugat să se transmită tovarășului Nicolae Ceaușescu un salut cordial, de prietenie, urări de sănătate și fericire personală, de prosperitate și progres poporului prieten român.

Schimbul de mesaje a avut loc cu prilejul primirii, la Cairo, de către președintele Hosni Mubarak, a tovarășului Vasile Pungan, ministrul comerțului exterior și cooperării economice internaționale. În cadrul întrevederii au fost abordate probleme internaționale de interes comun, îndeosebi situația din Orientul Mijlociu. Șeful statului egiptean a dat o înaltă apreciere activității neobosite și contribuției active a tovarășului Nicolae Ceaușescu la eforturile îndreptate spre reglementarea tuturor diferendelor dintre state pe cale pașnică, prin tratative, pentru promovarea cauzei păcii și înțelegerii între popoare.

A fost examinat, de asemenea, stadiul aplicării înțelegerilor convenite la cel mai înalt nivel și s-a evidențiat faptul că întîlnirile de la București dintre președinții Nicolae Ceaușescu și Hosni Mubarak au dat un puternic impuls dezvoltării relațiilor de prietenie și cooperare româno-egiptene, în interesul și spre binele celor două țări și popoare.

A fost exprimată hotărîrea de a acționa pentru traducerea în viață a indicațiilor celor doi șefi de stat privind extinderea și diversificarea relațiilor bilaterale și de a identifica noi posibilități și căi de cooperare multilaterală, corespunzător aspirațiilor și interesului celor două popoare prietene.

La întrevedere, care s-a desfășurat într-o atmosferă caldă, de prietenie, caracteristică raporturilor statornicite între cele două țări, au participat Ion Iosefide, ambasadorul României la Cairo, și Mustafa Saed, ministrul economiei și comerțului exterior al Egiptului.

MOSCOVA

Adunare consacrată aniversării eroicelor lupte revoluționare ale muncitorimii române din ianuarie-februarie 19

MOSCOVA 14 — Trimisul pres. I. Dumitrașcu, transmite: Biblioteca de istorie a R.S.F.S. Moscova a fost organizată o re consacrată aniversării a 50 de la eroicele lupte revoluționa muncitorimii române din ian februarie 1933.

În cuvintările rostite cu prilej, A. V. Antosiak, membr conducerii centrale a Asociației prietenie sovieto-române, și N. S nea, consilier al Ambasadei Romîni în U.R.S.S., au evocat glorioase tradiții de luptă ale clasei muncitoa re din țara noastră, condusă de part dul comunist, subliniind, totodat realizările obținute de oamenii mu cii din România socialistă în toat domeniile de activitate, în edificare societății socialiste multilateral voltate.

S-a evidențiat, de asemenea, luția ascendentă a relațiilor de tenie și colaborare româno-sovie

Rezultatele alegerilor municipale din Franța

PARIS 14 (Agerpres). — În urma alegerilor municipale desfășurate în Franța la 6 și 13 martie, majoritatea de stînga își păstrează controlul în cea mai mare parte a orașelor cu o populație de peste 30 000 de locuitori, informează agenția France Presse. Partidul Socialist Francez controlează 61 de centre urbane, iar Partidul Comunist se menține în fruntea a 57 de municipalități. Adunarea pentru Republică va administra 40 de orașe, între care și Parisul, iar Uniunea pentru Democrația Franceză (U.D.F.) — 39, 21 de municipalități au revenit altor formațiuni politice.

ORIENTUL MIJLOCIU

• În Cisiordania și Gaza au continuat demonstrațiile de protest ale populației palestiniene • Noi măsuri de constrîngere aplicate de autoritățile de ocupație • Zeci de tineri arestați de armata israeliană

TEL AVIV 14 (Agerpres). — În Cisiordania și Gaza au continuat, luni, demonstrațiile de protest ale populației palestiniene împotriva ocupației militare israeliene, a confiscării masive de terenuri și limitării drepturilor ei de a se deplasa liber sau de a desfășura activități economice și culturale normale, informează agenția Franco Presse. Cele mai puternice manifestații sînt organizate de refugiații palestinieni din tabere. Zece asemenea tabere de refugiați, situate la Hebron, Nablus și Ramallah, sînt supuse interdicțiilor de circulație instituite de autoritățile de ocupație. În mai multe localități au continuat grevele comercianților.

Autoritățile de ocupație au început să aplice noi măsuri de constrîngere a populației din teritoriile ocupate. La Hebron nu se mai eliberează permise de conducere auto, nu se reînnoiește dreptul de circulație al autovehiculelor, ceea ce creează greutăți multor întreprinderi. La Ramallah, guvernatorul militar a făcut cunoscut locuitorilor că nu va mai elibera vize de ieșire din oraș și de liberă trecere pentru deplasările în teritoriile ocupate.

Armata israeliană a arestat, totodată, mai multe zeci de tineri, menționează agenția France Presse.

Secretarul de stat al S.U.A., George Shultz, a conferit, la Washington, cu ministrul israelian de externe, Yitzhak Shamir, asupra problemelor legate de retragerea trupelor israeliene din Liban. Aceeași chestiune va fi examinată de secretarul de stat american și cu ministrul libanez de externe, Elie Salem, aflat, de asemenea, într-o vizită la Washington.

ÎN DIFERITE ȚĂRI ALE LUMII

Acțiuni și luări de poziție în favoarea păcii și dezarmării

OTTAWA. Comitetul municipal al orașului canadian Regina, centrul administrativ al provinciei Saskatchewan, a adoptat o rezoluție care proclamă orașul și împrejurimile lui drept zonă denuclearizată.

„Respingem rachetele Cruise !", „Canada nu este rampă de lansare pentru rachete !". Cu aceste lozinci a fost întîmpinat primul ministru canadian la sosirea în orașul Lethbridge din provincia Alberta. Manifestația de protest, la care au luat parte partizani ai păcii din provincie, s-a încheiat cu un miting în cadrul căruia manifestanții au protestat împotriva experimentării pe teritoriul canadian a noilor rachete americane.

MADRID. În fața bazei militare americane de la Torrejon de Ardos, situată la 30 km de capitala spaniolă, a avut loc o manifestație împotriva cursei înarmărilor, pentru dezarmare și pace. Participanții s-au pronunțat, de asemenea, pentru ieșirea Spaniei din N.A.T.O.

VIENA. Consiliul austriac al luptătorilor pentru pace a adresat guvernului federal apelul de a sprijini propunerea Suediei vizînd crearea în Europa centrală a unei zone libere de arme nucleare. Consiliul cere guvernului să acționeze pentru a facilita începerea de negocieri concrete pentru crearea unei asemenea zone.

LONDRA. Într-un discurs rostit la Darlington, liderul Partidului Laburist, de opoziție, din Marea Britanie, Michael Foot, a subliniat că, pe baza unor aprecieri realiste a faptelor, laburiștii britanici resping aprecierile venite de peste Atlantic privind justificarea programului de înarmare nucleară a S.U.A. — informează agenția Reuter. Arătînd că Administrația S.U.A. preconizează o „reînarmare nucleară la un nivel fără precedent în istoria cursei atomice", liderul laburist s-a pronunțat pentru un guvern britanic „care să joace un rol de frunte" în eforturile de oprire a proliferării armamentelor, în special în domeniul nuclear.

WASHINGTON. „Guvernul american trebuie să aloce fonduri pentru învățămînt și nu pentru înarmare", a declarat recent Harold Washington, unul din reprezentanții de frunte ai Partidului democrat.

OSLO. Luînd cuvîntul la încheierea lucrărilor celui de-al 38-lea congres al Uniunii Tineretului Muncitoresc din Norvegia, președintele organizației, E. Knudsen, a subliniat necesitatea ca guvernele țărilor scandinave să ia măsuri concrete pentru transpunerea în viață a ideii creării unei zone denuclearizate în nordul Europei. El a relevat că aceasta ar contribui în mare măsură la diminuarea pericolului unui război nuclear și ar corespunde intereselor securității popoarelor din nordul continentului.

CANBERRA. În Australia se desfășoară ample pregătiri în vederea marcării, la 27 martie, a zilei de luptă pentru dezarmarea nucleară. Aici în întreaga țară vor avea loc mitinguri și demonstrații în apărarea păcii. Au fost organizate conferințe, simpozioane, expoziții, la care sînt prezentate efectele nocive ale cursei înarmărilor, în special nucleare, creșterea pericolului unei catastrofe nucleare.

Sub lozinca „Locuri de muncă în loc de rachete !", în orașul Hagen (R.F.G.) a avut loc o mare manifestație a tinerilor

AGENȚIILE DE PRESĂ — *pe scurt*

LA MOSCOVA a fost semnat, după cum transmit agențiile T.A.S.S. și China Nouă, acordul privind schimburile de mărfuri și plățile între guvernele U.R.S.S. și R. P. Chineze pe anul 1983, document ce prevede o creștere a schimburilor comerciale dintre cele două țări.

UN SEMINAR PRIVIND PROBLEMELE INDUSTRIEI PETROCHIMICE a țărilor în curs de dezvoltare s-a desfășurat la Viena. Reuniunea a fost organizată sub egida O.P.E.C. și Organizației Națiunilor Unite pentru Dezvoltare Industrială (O.N.U.D.I.) și a dezbătut probleme ale cooperării țărilor respective în probleme vizînd producția de tehnologie petrochimică și dezvoltarea cercetărilor științifice în vederea diminuării dependenței pe plan industrial a țărilor în curs de dezvoltare față de statele dezvoltate.

REUNIUNE C.E.E. La Bruxelles s-au deschis, luni, lucrările reuniunii miniștrilor de externe din țările membre ale Pieței comune, transmite agenția D.P.A. Reuniunea, care se va desfășura timp de două zile, este consacrată pregătirii întîlnirii șefilor de stat și de guvern din C.E.E., prevăzută să aibă loc săptămîna viitoare tot în capitala Belgiei.

DIFICULTĂȚILE INDUSTRIEI SIDERURGICE JAPONEZE. Administrația oțelăriei din orașul japonez Muroran, insula Hokkaido, a făcut cunoscut că va concedia, în următoarele luni, 1 600 de muncitori și funcționari. Noile concedieri, apreciază presa niponă, ilustrează depresiunea profundă cu care este confruntată industria siderurgică a Japoniei. Astfel, în prezent, un număr de 26 de furnale nu se află în funcțiune din cauza reducerii puternice a cererii, atît pe piața internă, cît și pe cea a partenerilor tradiționali occidentali ai Japoniei.

LA MADRID au luat sfîrșit lucrările „Conferinței de organizare" a Partidului Socialist Muncitoresc Spaniol (P.S.M.S.), de guvernămînt. Au fost examinate și aprobate o serie de norme privind viața internă a partidului, între care structura P.S.M.S. și modalitățile de pregătire și desfășurare a congreselor, normele de reprezentare etc.

ÎN ALEGERILE PENTRU PARLAMENTUL LANDULUI VEST-GERMAN SCHLESWIG-HOLSTEIN, desfășurate duminică, Uniunea Creștin Democrată, a cancelarului Helmut Kohl, a întrunit 49 la sută din sufragii, obținînd, astfel, 39 de mandate din totalul de 74. Social-democrații, care au obținut 43,7 la sută din voturi, vor fi reprezentați în parlamentul local cu 34 de deputați. Partidul Liber Democrat, al lui Hans-Dietrich Genscher, și ecologiștii nu au izbutit să obțină numărul necesar de voturi pentru a intra în parlament.

RATA INFLAȚIEI în Austria era, în februarie a.c., cu 4,1 la sută mai mare decît în luna corespunzătoare a anului 1982, menționează datele oficiale publicate la Viena.

INCIDENTE ÎN „LIBERTY CITY". În cartierul „Liberty City" al locuitorilor de culoare din orașul Miami au avut loc duminică seara grave incidente între cîteva sute de tineri negri și forțele polițienești — relatează agenția U.P.I. și France Presse. Incidentele s-au produs în momentul în care poliția a încercat să dispersezе o serbare în aer liber a tinerilor de culoare, procedînd la arestarea a 17 persoane. Presa americană relatează că este vorba de a doua serie de incidente rasiale care se produc la „Liberty City" în răstimp de trei luni.

POPULAȚIA GROENLANDEI a fost, la 1 ianuarie 1983, de 51 [illegible] locuitori, s-a anunțat oficial. [illegible] anul 1982, populația acestei insule a crescut cu 468 de persoane.

PESTE 100 DE PERSOANE suspectate a fi criminali de război naziști sînt în curs de investigare în Canada, în vederea extrădării lor în R.F.G. sau Olanda, a de arat procurorul șef canadian, Robert Kaplan. Agenția Associated Press, care transmite știrea, menționează că estimările privind numărul criminalilor de război naziști, aflați în Canada, variază, dar date de provenință vest-germană ar indica existența în această țară a aproximativ 1 000 de criminali de r[illegible]

REDACȚIA ȘI ADMINISTRAȚIA : Cod 71 341. București Piața Scînteii nr. 1. Tel. 17 60 10, 17 60 20. Abonamentele se fac la oficiile poștale și difuzorii din întreprinderi și instituții. În străinătate, abonamentele se fac prin ILEXIM — departamentul export-import presă. P. O. BOX 136—137 telex : 11 226. București, str. 13 Decembrie nr. 3. Tiparul : Combinatul Poligrafic CASA SCÎNTEII 40 360