SALA DE LECTURĂ

PROLETARI DIN TOATE ŢĂRILE, UNIŢI-VĂ!

Scînteia

ORGAN AL COMITETULUI CENTRAL AL PARTIDULUI COMUNIST ROMÂN

Anul LIII Nr. 12786 | Duminică 2 octombrie 1983 | 6 PAGINI — 50 BANI

ÎN AGRICULTURĂ

Pînă la 10 octombrie, epoca optimă pentru semănat

ÎNSĂMÎNTĂRILE — ÎNCHEIATE PE TOATE SUPRAFEŢELE!

Vitezele de lucru planificate să fie realizate integral, zi de zi, în fiecare judeţ şi în fiecare unitate agricolă

CU CE VITEZE S-A LUCRAT LA SEMĂNATUL GRÎULUI, ÎN ZIUA DE 30 SEPTEMBRIE, ÎN JUDEŢELE DIN ZONA A III-A

Judeţul	Suprafaţa totală însămînţată – în procente –	Viteza zilnică – în hectare	
		planificată	realizată
COVASNA	56	1 000	1 250
SUCEAVA	53	1 615	2 016
BISTRIŢA-NĂSĂUD	51	1 100	1 183
ALBA	33	2 290	2 769
SIBIU	24	1 655	1 660
HARGHITA	45	950	492
MARAMUREŞ	43	700	661
SĂLAJ	36	1 880	1 369
CLUJ	36	3 165	2 080
HUNEDOARA	28	1 160	606
BRAŞOV	25	1 475	640
MUREŞ	22	4 020	2 020

Mai sînt doar nouă zile pînă la expirarea termenului-limită stabilit pentru încheierea însămînţării culturilor de toamnă, dar stadiul „la zi" al acestei lucrări pune în evidenţă necesitatea de a se lucra cu viteze zilnice mult sporite pentru a se recupera rămînerile în urmă existente. După cum rezultă din datele centralizate în seara zilei de 30 septembrie la Ministerul Agriculturii, au mai rămas de însămînţat două milioane de hectare cu grîu şi peste 81 000 hectare cu orz şi orzoaică, la care se adaugă şi alte suprafeţe cu plante de nutreţ.

Timpul presează tot mai mult şi, de aceea, nu se pot admite nici un fel de întîrzieri faţă de termenele stabilite. Cu stăruinţă şi răspundere trebuie să se acţioneze în toate judeţele, unde mai sînt suprafeţe de semănat, pentru încheierea însămînţării orzului în 1—2 zile. Puternice forţe trebuie însă concentrate la semănatul în ritm mult mai intens al grîului. Şi aceasta în toate unităţile agricole, în toate judeţele, pentru ca sămînţa să fie pusă sub brazdă, pe toate suprafeţele, pînă cel tîrziu la 10 octombrie.

În scopul intensificării ritmului însămînţărilor, organele agricole de resort au stabilit noi viteze de lucru pe judeţe. După cum rezultă din tabelul alăturat, în şapte judeţe, aflate în zona a III-a agricolă, ritmul de lucru realizat în ziua de 30 septembrie la semănatul grîului nu s-a ridicat la nivelul prevăzut. Şi nu numai în judeţe din această zonă, ci şi într-un şir de judeţe din zonele a II-a şi I nu s-au atins vitezele de lucru stabilite.

Se desprinde necesitatea ca, în perioada scurtă de timp care a mai rămas pînă la 10 octombrie, organele judeţene de partid şi agricole, organizaţiile de partid de la sate, conducerile consiliilor agroindustriale şi ale unităţilor agricole să desfăşoare o amplă activitate politică şi organizatorică pentru mobilizarea puternică a mecanizatorilor, cooperatorilor şi specialiştilor în vederea realizării vitezelor zilnice stabilite. Hotărîtor în acest sens este ca, pretutindeni, să se acţioneze energic pentru eliberarea operativă a suprafeţelor de coceni şi alte resturi vegetale, mobilizîndu-se în acest scop un număr mai mare de locuitori ai satelor, să se organizeze în schimburi prelungite, de zi şi de noapte, executarea arăturilor şi pregătirea terenului, spre a se crea semănătorilor un front larg de lucru, din zori şi pînă se întunecă.

Pretutindeni, eforturile pentru accelerarea la maximum a ritmului însămînţărilor — folosindu-se din plin mijloacele tehnice din dotarea staţiunilor pentru mecanizarea agriculturii — trebuie să se împletească cu preocuparea plină de răspundere a specialiştilor şi mecanizatorilor, a cadrelor de conducere din unităţile agricole pentru executarea de lucrări de cea mai bună calitate, pentru respectarea riguroasă a normelor tehnice la pregătirea terenului şi semănat, spre a se asigura densităţile optime prevăzute, de care depinde în mod hotărîtor nivelul recoltelor sporite din anul viitor.

Fiecare zi — inclusiv azi, duminică — este hotărîtoare pentru încheierea însămînţărilor la termenul prevăzut ! De aceea, atît astăzi, cît şi în zilele următoare, în toate unităţile agricole, în toate judeţele trebuie să se lucreze cu toate forţele la semănat. Nicăieri nu trebuie admise nici un fel de justificări pentru a nu se realiza însămînţările în condiţiile de calitate şi în perioada optimă stabilite !

Ieri, 1 octombrie, prima zi în care s-a lucrat în condiţiile generalizării acordului global

ACTIVITATE RODNICĂ PENTRU REALIZAREA PLANULUI LA FIECARE SORTIMENT, LA TOŢI INDICATORII CALITATIVI

Ieri, 1 octombrie 1983, a fost prima zi în care în întreaga economie s-a trecut la generalizarea aplicării acordului global potrivit prevederilor decretului Consiliului de Stat. A fost o zi de muncă susţinută, în care oamenii muncii din întreprinderi, sub conducerea organizaţiilor de partid, au acţionat cu energie şi răspundere, în spirit de disciplină pentru realizarea sarcinilor de plan la producţia fizică, la toţi indicatorii calitativi şi cantitativi ; o zi care a marcat, totodată, începerea unui nou trimestru, ultimul din acest an, în care sarcinile care stau în faţa colectivelor de oameni ai muncii sînt deosebit de complexe şi de mare însemnătate : pe de o parte, este vorba de încheierea cu bune rezultate a activităţii economice din anul 1983 şi, pe de altă parte, de pregătirea temeinică a producţiei anului viitor.

Desigur, **în numeroase colective de oameni ai muncii, la nivelul echipelor, brigăzilor, atelierelor, secţiilor şi chiar uzinelor s-a acumulat o importantă experienţă în organizarea şi retribuirea muncii în acord global.** Prin recentul decret al Consiliului de Stat, exigenţele puse în faţa colectivelor de oameni ai muncii care lucrează în acord global sînt mult sporite, atît pe planul muncii propriu-zise, cît şi pe planul conducerii şi organizării procesului de producţie, prevederile acestui nou act normativ fiind menite să asigure cadrul pentru legarea nemijlocită a veniturilor tuturor membrilor formaţiilor de lucru şi ale fiecărui om al muncii în parte de realizarea în cele mai bune condiţii a sarcinilor de producţie, de acţiunile întreprinse pentru gospodărirea judicioasă a resurselor tehnico-materiale, în vederea sporirii eficienţei economice. Bineînţeles, decretul stabileşte că în contractul de acord global care se încheie de formaţiile de lucru se vor prevedea, pentru fiecare categorie de personal — pe lîngă realizarea producţiei fizice planificate şi contractate cu beneficiarii — şi condiţiile în care trebuie executată această producţie. Aceste condiţii se referă, îndeosebi, la realizarea producţiei fizice destinate exportului, la reducerea cheltuielilor materiale, la încadrarea în normele de calitate.

Cum s-a muncit ieri, în prima zi a trimestrului patru din acest an, cînd în întreaga economie s-a trecut la generalizarea acordului global ? Iată tema anchetei „Scînteii" efectuată în cîteva unităţi industriale.

Producţia prevăzută — realizată la un înalt nivel calitativ

Simbătă dimineaţa, cu aproape o oră înainte de începerea schimbului întîi, ing. **Eugen Gălbenuşe**, şeful secţiei I furnale din cadrul **COMBINATULUI SIDERURGIC HUNEDOARA**, analiza, împreună cu alte cadre tehnice şi muncitori, programul de producţie al noii zile de lucru.

— Am pregătit temeinic, cu toată răspunderea, trecerea la generalizarea acordului global, conştienţi fiind de avantajele aplicării acestei forme superioare de organizare şi retribuire a muncii — ne spune şeful secţiei — dar şi de răspunderile deosebite ce ne revin. De fapt, prezenţa noastră, a tuturor specialiştilor din conducerea secţiei pe platforma furnalelor în toate cele trei schimburi este o măsură pe care am luat-o pentru organizarea şi controlul îndeplinirii sarcinilor pe întregul flux tehnologic şi la fiecare loc de muncă.

Oamenii din schimbul C — primul al zilei de ieri — condus de subinginerul Gustav Spörl, erau prezenţi la datorie. Nici o întîrziere, nici o absenţă nemotivată.

Din discuţiile cu furnaliştii aflăm amănunte despre pregătirile care s-au făcut în această secţie, sub îndrumarea comitetului de partid, în vederea generalizării aplicării acordului global. În primul rînd, s-a pus un accent deosebit pe cunoaşterea şi însuşirea prevederilor decretului Consiliului de Stat de către fiecare om al muncii. Apoi s-au stabilit măsuri concrete pentru organizarea mai judicioasă a producţiei şi a muncii, pregătirea corespunzătoare a tehnologiilor de lucru, asigurarea aprovizionării tehnico-materiale, stabilirea sarcinilor şi răspunderilor ce revin fiecărui schimb, formaţii de lucru şi furnalist în parte **în vederea realizării producţiei de fontă, încadrării în consumurile prevăzute şi respectării condiţiilor de calitate a întregii producţii.**

Aşa cum subliniau interlocutorii noştri, şi pînă acum acestor cerinţe li s-a dat atenţia cuvenită. Dar problema ce se pune de acum înainte este asigurarea unei activităţi calitativ superioare pe toate planurile. În acest sens, prioritară este asigurarea unui mers constant, fără nici o dereglare a fiecărui furnal — factor hotărîtor al realizării producţiei fizice de fontă planificate, în condiţiile unei calităţi superioare. De aceea se acordă toată grija planificării judicioase, organizării şi efectuării reparaţiilor curente prevăzute pentru fiecare furnal în parte.

Din prima zi cînd s-a aplicat acordul global ne-am convins de elanul şi răspunderea cu care muncesc furnaliştii. Pretutindeni este asigurată respectarea riguroasă a tehnologiilor de lucru, a reţetelor de încărcare, a graficelor de evacuare a fontei. Prim-furnaliştii Victor Gavril, Ludovic Szekely, furnaliştii Avram Roşca, Dumitru Damian şi Dumitru Bărbulea au ţinut să precizeze că au toate condiţiile pentru aplicarea corespunzătoare a acordului global.

— Avem condiţii bune de lucru, aprovizionare corespunzătoare, deci la cele 18 000 tone fontă cît am realizat peste plan în acest an vom adăuga în luna octombrie o nouă cantitate de fontă — subliniază furnalistul **D. Bărbulea.** Dar nu producţie cu orice preţ, ci

(Continuare în pag. a III-a)

1918 — 65 de ani de la făurirea statului naţional unitar român — 1983

CONŞTIINŢA UNITĂŢII — nestinsă făclie, luminînd prin veacuri

Dr. Florin CONSTANTINIU

Făurirea statului naţional unitar român a fost încununarea şi împlinirea unei aspiraţii milenare de unitate, expresie pe planul conştiinţei colective a unui proces istoric obiectiv şi de lungă durată pe care l-a străbătut societatea autohtonă din spaţiul carpato-danubiano-pontic. Ceea ce caracterizează întreaga dezvoltare a poporului român, de la strămoşii geto-daci la România socialistă, este strînsa asociere dintre continuitatea de viţuire în vatra dacică şi unitatea perfectă a poporului român şi a limbii sale, caracterul unitar al dezvoltării societăţii româneşti manifestîndu-se şi în perioada existenţei celor trei state româneşti : Muntenia, Moldova şi Transilvania şi în condiţiile stăpînirii de către marile imperii limitrofe a unor părţi ale teritoriului locuit de români.

Cadrul geografic unitar şi armonios prin structura lui, omogenitatea etnică rezultată din procesul de fuziune a geto-dacilor — ei înşişi un popor de remarcabilă unitate — cu romanii, ca şi unitatea limbii române, care a constituit un excelent mijloc de comunicare între fiii aceluiaşi popor, s-au dovedit tot atîtia factori de unitate în evoluţia istorică a poporului român.

Despărţite prin frontiere politice, statele feudale româneşti au fost unite printr-o amplă reţea de relaţii economice, politice, militare şi culturale. Astfel, în secolele XV—XVI, Braşovul, Sibiul şi Bistriţa au fost centre economice ale întregului spaţiu românesc, graţie strînselor raporturi de schimb pe care cele trei oraşe transilvănene le-au întreţinut cu Ţara Românească şi Moldova. Marele nostru istoric N. Iorga a subliniat, în termeni sugestivi, unitatea economică a societăţii româneşti medievale : *„Cea dintîi unire a românilor s-a existat cînd în capul cărturarilor nu răsărise această idee, în unitatea perfectă a vieţii economice, aşternută pe unitatea perfectă a vieţii generale. Ardealul a intrat şi el în această viaţă prin intercirculaţia românească : un singur corp, un singur sistem, am zice, vinos, prin care străbătea acelaşi sînge viu"*.

Aceeaşi unitate se constată în spaţiul românesc şi în sfera structurilor sociale medievale. De o parte şi de alta a Carpaţilor se întîlnesc aceleaşi forme de organizare socială a populaţiei autohtone. Caracterul unitar al structurilor instituţionale româneşti este pus în lumină mai ales de existenţa voievodatului în toate cele trei ţări româneşti. Creaţie specifică a poporului român, el a fost instanţa supremă pe plan politic, militar, administrativ şi judecătoresc. În Transilvania, regatul ungar s-a văzut constrîns, după cucerirea acestui teritoriu românesc, să păstreze această instituţie politică a autohtonilor majoritari. Voievodatul Transilvaniei şi-a manifestat individualitatea politică în cadrul regatului ungar pînă la prăbuşirea acestuia (1526), după care a devenit un mare principat autonom (1541). Cercetările au dovedit că voievodatul transilvănean prezintă caractere identice cu cel muntean şi cel moldovean, toate trei fiind creaţii pe planul suprastructurilor politice ale unuia şi aceluiaşi popor: românii.

Confruntate cu aceleaşi primejdii — în primul rînd cu cea reprezentată de expansiunea otomană — Ţara Românească, Moldova şi Transilvania au dezvoltat o strînsă colaborare politică şi militară pentru a uni şi consolida forţele lor în faţa inamicului comun. Astfel, Iancu de Hunedoara, voievodul Transilvaniei, a organizat un adevărat front al celor trei ţări româneşti. La 11 februarie 1450, Bogdan al II-lea, domnul Moldovei, îi exprima lui Iancu de Hunedoara voinţa de colaborare în termeni ca aceştia : *„Ţara domniei mele şi ţara domniei tale una să fie !"*. Fiul lui Bogdan, Ştefan cel Mare, s-a străduit să creeze o adevărată uniune militară moldo-munteană. Este concludent, pentru conştiinţa unităţii româneşti la acest mare voievod, că în solia adresată senatului Veneţiei în 1477 el numeşte statul de peste Milcov *„cealaltă ţară românească"* (l'altra Valachia), ceea ce dovedeşte că pentru el — ca şi pentru toţi românii — statele feudale româneşti apăreau drept creaţii politice ale aceluiaşi popor.

Stăpînirea de către domnii moldoveni a unor domenii în Transilvania, precum Ciceul şi Cetatea de Baltă, Bistriţa, Rodna şi Unguraşul, ca şi sorţiinul acordat de către domnii munteni şi moldoveni românilor transilvăneni, supuşi unei politici de discriminare naţională şi confesională, au consolidat relaţiile dintre populaţia autohtonă a spaţiului carpato-dunărean şi au dat o vigoare sporită unităţii sale de neam. Cînd Petru Rareş, domnul Moldovei, a intrat în Transilvania, românii de aici — după cum informează o mărturie contemporană — *„din pricina asemănării limbei lor s-au alăturat cu uşurinţă moldovenilor"*.

În lumina acestor strînse relaţii dintre ţările române, ideea lor unire sub Mihai Viteazul în 1600 nu mai poate apărea ca un eveniment fortuit. Tendinţele de unificare politică a celor trei ţări româneşti se manifestaseră şi înainte de Mihai Viteazul, dar domnul muntean a pus în slujba aspiraţiei spre unitate a românilor o politică energică, curajoasă, ce a asociat în chipul cel

(Continuare în pag. a II-a)

Să nu se treacă peste voinţa popoarelor :

EUROPA SĂ DEVINĂ UN CONTINENT AL PĂCII ŞI COLABORĂRII, FĂRĂ ARME NUCLEARE !

Relatări de la adunări şi mitinguri ale oamenilor muncii — în pagina a II-a

PACEA

Eugen BARBU

Nu ştiu dacă am călătorit mai mult decît alţii, dar cred că am călătorit destul pentru o viaţă şi pentru un om ce şi-a dorit să afle lumea, cum spune ţăranul. Din Japonia pînă în America ; din atît de frumoasa Chină pînă sub poalele Himalaiei ; din Nordul îngîndurat al Europei pînă în insulele mediteraneene atît de fierbinţi. Am văzut Nilul şi deşertul ; Mexicul şi Argentina ; nu mă credeţi snob că amintesc numele atîtor locuri iubite, o fac numai pentru a vă spune cît de frumos este acest pămînt pe care existăm ! De sus, din cerul din care cobori la aterizări, globul nostru, cînd învăluit de ape ; cînd trădînd prin sălbăticia junglelor, ţinuturi neumblate ; rîurile ce par numai nişte artere albastre de apă ; lacurile sbicite de vînt şi chiar acea calotă înghetată cu feeria ei, toate grăiesc despre minunea planetei pe care unii dintre noi, ce trebuie opriţi la vreme, vor s-o distrugă, s-o pustiască, deşi nu au nici un fel de motiv în afara unei megalomanii nestăvilite.

În fiecare dimineaţă de vară cînd dintr-un loc aflat nu departe de Bucureşti privesc semeţia unor munţi incomparabili, învăluiţi într-un ştergar de aburi, îmi spun că nimic nu e mai frumos decît să descoperi cînd te trezeşti, în ce grădină frumoasă eşti. Asculţi curgerea unor ape ce se învălmăşesc sub poduri şi ai o muzică divină ; dacă mergi mai departe spre vîrfuri auzi hohotele unor cascade rupînd malurile din jur. Dar tainica tăcere a cîmpiei ? V-o amintiţi ? Aţi mers vreodată în vreun amurg pe un drum de ţară, plin de praf, într-o căruţă, salvînd a cîmpiei, în leănărea ei găsind nu ştiu ce dulce oboseală ? Aţi frînt o pîine nouă din grîu abia scos din gura maşinii de treierat ? Aţi băut un vin nou atunci ivit de sub teascuri ? Aţi mîncat un păstrăv aruncat din undiţă pe grătarul unui bucătar priceput ? Dacă vă amintiţi de toate acestea, trebuie să vă rememoraţi şi discursurile belicoase ale unor oratori de aiurea ce vor să facă din acest Rai (pentru că pămîntul e înainte de toate Paradisul poeţilor şi nu altceva) un infern de cenuşă ! Ei, aceşti trimişi ai morţii visează la victoria neantului asupra vieţii. Dar stă în puterea noastră să oprim hotărîrea ucigaşă înainte de a nu fi prea tîrziu ! Această idee-adevăr a fost magistral şi cu fermitate afirmată de preşedintele României, tovarăşul Nicolae Ceauşescu; iar sub înalt umanista sa chemare se află strîns unit întregul nostru popor. Un popor al cărui glas de pace este întîmpinat cu admiraţie pe planetă de către toţi cei ce, raţional, apără acest suprem bun al lumii. Desigur, fabricanţilor de arme care se hrănesc din cadavrele pe care generoasele războaie locale, deocamdată le procu-

(Continuare în pag. a II-a)

Funcţia modelatoare a artei

Opinii de Paul EVERAC

Nu se poate spune că dramaturgia noastră contemporană n-a avut un succes crescînd în ochii publicului de pretutindeni, că ea n-a ajuns la o cutezanţă a gîndirii şi la o stăpînire a formei care fac dovada unui real progres şi în acest domeniu.

Dar, de asemenea, nu se poate nega că acest progres nu s-a articulat totdeauna la o viziune mai complexă a realităţii sociale, ci, de foarte multe ori, pe sinteze parabolice pline de isteţime, născocitor-sprinţare uneori, alteori grotesti sau macabre, învăluind realităţile într-un aer pînă la un punct sceptic şi îndeobşte critic.

Funcţiunea critică a dramaturgiei e în afara oricărei discuţii, ea s-a exersat de-a lungul secolelor, atît în direcţie dramatică propriu-zis, cît şi în direcţie comică şi satirică ; s-a exersat şi la noi, cu destulă petulanţă, de la Caragiale şi postcaragialeeni, pînă în zilele noastre, găsind condeie pline de vervă şi de acid, care au înfierat moravuri anacronice şi au prestat astfel un ecarisaj etic foarte necesar.

Mai puţin însă s-a contrapus acestei funcţii una de ordin modelator, animată de dorinţa de a prezenta exemple de bună conduită şi în special de conştiinţă ridicată, frămîntată de întrebări şi tensiuni, luminată de idealuri fierbinţi şi de încredere în viitor, scăldată-n aura unei moralităţi ce se cucereşte pas cu pas, în urma unei lupte, cu sine şi cu alţii, pildutoare.

Asemenea eroi au existat în dramaturgia noastră, după cum au existat şi în dramaturgia lumii. Cine nu îşi aminteşte de zbaterea spre emancipare a celebrului personaj ibsenian Nora, de lupta plină de spirit şi nobleţe pe care o întreprinde împotriva filistinismului de multe ori stupid personajul lui Rostand, Cyrano de Bergerac ; dar de atîţia eroi plini de frumuseţe morală ai lui Schiller, Hugo, Musset ? Există un revoluţionarism avant la lèttre în Goethe, o nobleţe tragică în Montherlant. Există în Gorki personaje care răzbat spre revoluţie şi se contrapun dramatic unei societăţi crapuloase. Pînă şi în amarul Cehov există oameni care văd cu ochii minţii alţi zori.

În Camil Petrescu răzbesc forţe proletare care pun în cumpănă societatea burgheză. Iar Mitică Popescu e un personaj aproape exponenţial de generozitate şi de dezinteres. Aşa cum Chirică, omul cu mîrţoaga, e prototipul credinţei într-un mai bine care trebuie să apară, după un lung şir de suferinţe. Aşa cum Spirache, din Titanic Vals, ţine, prin cumsecădenia şi sinceritatea lui, direcţia morală, într-o societate plutind pe apa descompunerii. Un ethos al mai binelui apare evident în infocata Nastasie a lui G.M. Zamfirescu şi în alte personaje ale sale, care luptă împotriva corupţiei ; cum cele ale lui Victor Ion Popa se opun arivismului, şovinismului, prejudecăţilor mic-burgheze.

Dramaturgia socialistă a fost dominată mulţi ani de o tendinţă modelatoare, care, susţinută de patos civic şi credinţă în viitor, ca şi de talent literar, a dat unele personaje notabile, unele exemplare de ţinut minte ; dar, nesprijinită totdeauna pe aceste date, a scos, forţîndu-şi mîna, şi destule semireuşite schematice, care n-au putut interesa, din punct de vedere al veridicităţii, publicul spectator şi, deci, nu l-au putut mobiliza în direcţia dorită, făcînd chiar uşoare deservicii ideilor pe care le puneau în circulaţie. Căci nu e de-ajuns să vrei să ilustrezi, să ai bunăvoinţă şi orientare, ca să fii în creaţie. Trebuie ca fenomenul să te cuprindă dinlăuntru, să-ţi mobilizeze partea cea mai fierbinte a puterii creatoare şi, în acelaşi timp, să fii şi capabil de o asemenea ispravă.

Trebuie să mărturisesc că lotul celor care scriu teatru la noi cu o bună aplicaţie creatoare nu este foarte numeros şi că dacă şase-şapte inşi scriu într-o direcţie, acea direcţie devine precumpănitoare, fiindcă aproape că nu mai are, numeric şi calitativ, contrapondere. Dacă metafora şi parabola cu implicaţii critice devin la un moment dat modă pentru cîţiva dramaturgi, atunci tendinţele unui realism ameliorativ nu mai prea au susţinere, se estompează.

Este ceea ce s-a întîmplat în ultima vreme la noi, unde tonul critic s-a afirmat cu predilecţie absorbind patosul revoluţionar al unor dramaturgi de bună calitate şi cu rîvnă universalistă, iar partea de afirmare dialectică a vieţii şi a societăţii noastre au fost alimentate mai palid, sau mai neinspirat.

Acest decalaj sporind, a putut crea impresia că cele mai multe din aspectele vieţii sociale sînt criticabile, că valori ori nu se găsesc ori n-au nevoie să fie puse în evidenţă. Dar o societate nu e de conceput fără valori, nu poate trăi şi progresa fără ele. Oricare ar fi neajunsurile şi greutăţile unei societăţi, ea a produs totuşi nişte mutaţii benefice. În cazul nostru,

(Continuare în pag. a IV-a)

VIBRANT ECOU AL MOBILIZATOARELOR CHEMĂRI ALE TOVARĂŞULUI NICOLAE CEAUŞESCU, AL APELULUI FRONTULUI DEMOCRAŢIEI ŞI UNITĂŢII SOCIALISTE

Să nu se treacă peste voinţa popoarelor:

EUROPA SĂ DEVINĂ UN CONTINENT AL PĂCII ŞI COLABORĂRII, FĂRĂ ARME NUCLEARE!

O cerinţă ferm exprimată în cadrul adunărilor şi mitingurilor oamenilor muncii

Ieri, la adunarea oamenilor muncii de la întreprinderea „Autobuzul" din Capitală Foto: S. Cristian

Interesele popoarelor cer să nu fie amplasate noi rachete în Europa, să fie retrase şi distruse cele existente

Într-o atmosferă de puternică însufleţire patriotică, peste 2 000 de oameni ai muncii de la **Întreprinderea de panouri şi tablouri electrice Alexandria** s-au întîlnit pentru a-şi exprima deplina lor adeziune la Apelul F.D.U.S., document politic de adîncă semnificaţie, inspirat din strălucitele iniţiative ale tovarăşului Nicolae Ceauşescu în vederea opririi cursei înarmărilor, pentru dezarmare şi pace. Pe mari pancarte se putea citi: „Partidul — Ceauşescu — Pace", „Partidul — Ceauşescu — România", „Nu armelor nucleare", „Pace şi securitate".

Participanţii la adunare au afirmat hotărîrea lor neclintită de a-şi uni eforturile cu întregul nostru popor, de a milita în strînsă unitate cu celelalte popoare pentru a făuri cea mai puternică armă — arma unităţii, arma păcii şi colaborării.

„Sîntem recunoscători secretarului general al partidului, preşedintelui Republicii, tovarăşul Nicolae Ceauşescu, pentru înţelepciunea cu care conduce destinele ţării, pentru preocuparea neobosită de a înlătura primejdiile la adresa păcii — a spus maistrul Constantin Prunaru. Iată de ce aprobăm cu căldură Apelul Frontului Democraţiei şi Unităţii Socialiste, care ne mobilizează la o luptă şi mai activă pentru apărarea păcii, pentru înlăturarea primejdiei nucleare, pentru a se ajunge la eliberarea Europei de armele atomice, astfel ca toate popoarele continentului nostru să poată trăi şi munci în linişte şi pace". La rîndul său, inginerul Dănuţ Răducanu, secretarul comitetului U.T.C., arăta: „Noi ştim că marile conflagraţii înregistrate în istoria omenirii au cerut grele jertfe de sînge din partea popoarelor, a tineretului. De aceea, noi, tinerii — asemenea întregului popor al României socialiste — ne pronunţăm cu toată fermitatea pentru oprirea amplasării rachetelor cu rază medie de acţiune în Europa, pentru retragerea şi distrugerea celor existente. Nutrim convingerea că oamenii politici vor găsi, prin tratative, cele mai judicioase căi de înţelegere, punînd mai presus de orice interesele fundamentale ale popoarelor". „Prin faptele noastre de muncă să contribuim la înflorirea patriei, a prestigiului ei în lume. Să nu ne cruţăm forţele spre a asigura un viitor luminos copiilor noştri, pentru a obţine instaurarea păcii în întreaga lume, înlăturînd pentru totdeauna pericolele de război" — a spus Elena Guţă, vicepreşedinta comisiei de femei.

În telegrama adresată de participanţi tovarăşului Nicolae Ceauşescu se spune, printre altele:

Vă asigurăm, mult iubite şi stimate tovarăşe Nicolae Ceauşescu, că nu vom precupeţi nici un efort pentru a urma şi transpune în viaţă politica înţeleaptă a partidului şi statului nostru, sprijinind cu hotărîre iniţiativele dumneavoastră de amplu ecou internaţional în vederea opririi amplasării noilor rachete nucleare în Europa, retragerii şi distrugerii celor existente. Ne angajăm să facem tot ce depinde de noi pentru înflorirea continuă a patriei, să ne aducem întreaga contribuţie la înfăptuirea năzuinţelor de pace şi progres ale întregii omeniri.

Nu există arme ale păcii, toate rachetele nucleare sînt destinate distrugerii

În incinta **Institutului de cercetare şi proiectare pentru industria lemnului Bucureşti** a avut loc ieri, într-o atmosfera de puternică angajare civică, o adunare consacrată luptei pentru pace şi dezarmare. Pe pancartele purtate de participanţi se putea citi: „Partidul — Ceauşescu — Pace", „Partidul — Ceauşescu — România". „Un NU hotărît armelor nucleare", „Pace — Dezarmare". Cei aproape 1 000 de participanţi au dat glas adeziunii lor ferme la politica partidului şi statului nostru, sprijinind înflăcăratele chemări ale tovarăşului Nicolae Ceauşescu consacrate opririi amplasării rachetelor cu rază medie de acţiune în Europa, retragerii şi distrugerii celor existente, astfel ca popoarele continentului, toate naţiunile lumii să aibă asigurate condiţii de linişte şi pace.

„Pentru noi, cetăţenii Republicii Socialiste România — a spus ing. Zaven Boiagian — pacea constituie cadrul necesar desfăşurării eforturilor noastre pentru înflorirea patriei, pentru ca realizările de azi să dăinuie pentru generaţiile viitoare. În prezent, în lume s-au acumulat imense arsenale de distrugere, iar cursa înarmărilor continuă fără încetare. Aceste arme nu sînt, evident, arme ale păcii, ele constituie instrumente ale distrugerii şi numai simpla lor depozitare reprezintă o imensă ameninţare pentru pacea şi liniştea tuturor popoarelor. Mă pronunţ cu toată fermitatea împotriva escaladării cursei înarmărilor, pentru distrugerea tuturor arsenalelor nucleare şi pentru dirijarea mijloacelor materiale şi umane devenite astfel disponibile către acţiuni destinate făuririi unei vieţi mai fericite pentru oamenii din întreaga lume".

Aducînd mesajul de pace al femeilor din institut, Maria Păun, preşedinta comisiei de femei, a spus: „Împreună cu întregul nostru popor, sprijinim prin faptele noastre de muncă toate acţiunile pe care partidul şi statul nostru le înfăptuiesc cu hotărîre şi clarviziune pentru a se ajunge la o lume fără arme şi fără războaie, pentru a ne putea creşte în linişte şi pace copiii şi a ne bucura de roadele muncii noastre. În viaţa noastră de fiecare zi ne simţim însufleţite de exemplul tovarăşei Elena Ceauşescu, savant de renume mondial, care aduce o contribuţie de seamă la cauza păcii şi libertăţii popoarelor, la folosirea minunatelor cuceriri ale ştiinţei şi tehnicii numai spre binele şi fericirea popoarelor".

Participanţii la adunare au adresat o **telegramă tovarăşului Nicolae Ceauşescu**, în care se arată, printre altele:

Noi, oamenii muncii din Institutul de cercetare şi proiectare pentru industria lemnului, alăturîndu-ne întregului popor, ne exprimăm întreaga noastră adeziune la ideile Apelului pentru dezarmare şi pace al Frontului Democraţiei şi Unităţii Socialiste, inspirat din înflăcăratele dumneavoastră chemări pentru acţiune unită în vederea opririi înarmărilor nucleare, pentru apărarea păcii. Vă asigurăm, mult iubite şi stimate tovarăşe Nicolae Ceauşescu, că vom acţiona neobosit, cu înaltă răspundere revoluţionară şi patriotică pentru înfăptuirea neabătută a politicii interne şi externe a partidului şi statului nostru, conştienţi că aceasta slujeşte pe deplin interesele supreme de bunăstare şi fericire ale poporului român, iar munca noastră paşnică contribuie la instaurarea unui climat de linişte şi încredere între popoare, la consolidarea păcii şi securităţii internaţionale.

Strîns uniţi, să asigurăm sporirea contribuţiei poporului român la cauza apărării păcii!

Participanţii la marea adunare de la **Întreprinderea de maşini, agregate şi subansamble auto din Sfîntu Gheorghe** şi-au manifestat cu hotărîre adeziunea faţă de neobositele iniţiative şi acţiunile întreprinse de tovarăşul Nicolae Ceauşescu în vederea intensificării luptei popoarelor lumii pentru înfăptuirea dezarmării şi păcii, pentru realizarea unui climat trainic de destindere, înţelegere şi colaborare între toate naţiunile. În curtea întreprinderii, pe mari pancarte, se putea citi: „Dezarmare — pace!", „Ceausescu — pace!", „NU rachete-n Europa!", „Béke — pace!".

„Ca mamă, care am datoria de a da viaţă şi de a ocroti viaţa — a spus inginera Rodica Suciu — sînt cuprinsă de o adîncă îngrijorare aflînd cum sporesc focarele de război pe planeta noastră. Europa şi lumea au nevoie nu de cresterea cheltuielilor militare, ci de dezarmare, şi noi, împreună cu toţi oamenii de bună credinţă, trebuie să facem totul pentru eliminarea pericolului distrugerii nucleare".

„Noi, oamenii muncii, români şi maghiari — spunea, la rîndul său, muncitorul Bandi Andrei — sîntem hotărîţi să acţionăm, în strînsă unitate şi frăţie, pentru ca poporul român să contribuie la apărarea păcii, deoarece pacea este bunul cel mai de preţ al tuturor oamenilor, al tuturor popoarelor". Dînd o înaltă apreciere poziţiei exprimate de tovarăşul Nicolae Ceauşescu în mesajele adresate conducătorilor Uniunii Sovietice şi Statelor Unite ale Americii, vorbitorii şi-au exprimat speranţa că luciditatea şi realismul vor învinge la tratativele de la Geneva, că se va ajunge la înţelegerea de a nu se amplasa noi rachete nucleare pe continentul nostru, de a se retrage şi distruge cele existente.

Aceeaşi idee a fost reluată de subinginera Natalia Sargu, care, evocînd pericolul unui război nuclear nimicitor şi arătînd că nu există nici o justificare pentru acceptarea ca un fapt împlinit a instalării noilor rachete nucleare, a spus: „Nu vrem să vedem abecedarele în flăcări şi şcolile mormane de moloz. Vrem să muncim şi să trăim liber, vrem să fim generaţia de muncă, de creaţie a anului 2000". Muncitoarea fruntaşă Csoma Erzsebet, Páll János, secretarul comitetului U.T.C., precum şi alţi vorbitori, exprimîndu-şi adeziunea la Apelul F.D.U.S., au cerut să se treacă la oprirea cursei înarmărilor, la măsuri practice de eliminare a pericolului nuclear.

Într-o atmosferă de puternic patriotism, participanţii au adresat o **telegramă tovarăşului Nicolae Ceausescu**, în care se spune, printre altele:

Oamenii muncii din întreprinderea noastră, români şi maghiari, într-o strînsă unitate în jurul partidului, îşi manifestă, şi de această dată, profunda admiraţie faţă de activitatea dumneavoastră, mult stimate şi iubite tovarăşe secretar general, în interesul păcii şi destinderii, pentru ca toate popoarele lumii să trăiască într-un climat de prietenie şi înţelegere. Ne exprimăm speranţa că glasul nostru, împreună cu al tuturor cetăţenilor României socialiste, unindu-se, în aceste momente hotărîtoare pentru viaţa continentului, cu al muncitorilor de pretutindeni, se va face auzit în vederea apărării păcii, pentru salvarea celui mai de preţ bun al omenirii — viaţa!

Participanţii la adunări şi mitinguri au trimis scrisori ambasadelor U.R.S.S. şi S.U.A. la Bucureşti, ambasadelor tuturor statelor europene, precum şi mesaje către Organizaţia Naţiunilor Unite, în care se adresează chemarea de a se întreprinde acţiuni pentru curmarea cursei înarmărilor, în primul rînd a celor nucleare, pentru înfăptuirea dezarmării şi asigurarea păcii.

PACEA

(Urmare din pag. I)

ră, gustul acestor morţi le umplu buzunarele şi ei nu uită să ameninţe mereu cu un final universal, pentru că tocmai această ameninţare le îndoapă seifurile cu bani! Avioane, vase de război supersofisticate; rachete cu multiple destinaţii; gaze de luptă care neantizează fiinţa umană în suferinţe atroce; perfide bombe ce ucid numai ce e viu, nu şi oraşele; dar cîte lucruri nu ne creează coşmare în aceste zile şi ani! Dar nesăbuinţele belicoase, născute numai şi numai pentru a hrăni o poftă imperialistă nesăţioasă, nu pot îngenunchea voinţa de pace şi libertate a popoarelor. Ele nu sînt nişte obiecte ce pot fi însuşite oricum. E timpul să oprim aceste creiere înfierbîntate şi să spunem un „Nu!" hotărît celor ce vor să ne împingă într-un măcel pustiitor. Nu există răgaz în paradoxala „luptă" pentru pace! E destul de tîrziu şi azi, dar trebuie făcut ceva! Să ne amintim de o pagină din Pacea lui Aristofan:

„E vremea să cîntăm şi noi ca Datis
Ce-n plină zi s-aintă-n fericire:
«Sunt vesel, fericit şi mulţumit!»
Acum, scăpaţi de certuri şi măceluri,
E potrivită clipa, scumpi eleni,
Să scoatem în lumină Pacea dragă,
Să nu mai fim zdrobiţi sub pisălog!
Ţăranilor, negustorilor,
Dulgherilor, meşteşugarilor,
Metecilor şi insularilor!
Grăbiţi-vă, voi, toate gioatele;
Cu pirghii, tîrnăcoape şi odgoane,
Să ne durăm noi singuri fericirea!
Veniţi, fiţi gata pentru libertate!
Săriţi, eleni, acum ori niciodată!
Feriţi-vă de moarte şi ambiţii!
Lamach e-nfrînt! S-a luminat de ziuă!"

Oraşul este ca o oglindă a sufletului oamenilor săi

Satu Mare. Simbol al statorniciei, municipiul de pe Someş îşi poartă cu demnitate vîrsta de fix 1 011 ani atestată documentar. Şi, totuşi, cît este de tînăr! Deschizînd cartea sa de istorie, ochii minţii încep să treacă prin secole şi milenii de mult apuse. Cetatea de apărare a lui Menumorut construită aici, pe malul drept al Someşului, a rămas ca un simbol luminos al curajului şi dragostei faţă de glia strămoşească, încrustat pentru vecie în columna timpului. Din simburele miraculos al cetăţii avea să se înalţe, cînd mai anevoios, cînd mai sprinten, cetatea falnică a Sătmarului medieval, a Sătmarului modern şi cetatea de azi, fără egal în istoria milenară. Despre această cetate a timpului nostru, despre oamenii săi, ne vorbeşte primarul municipiului, tovarăşul **Ioan Diţ**.

— Ce elemente credeţi că definesc personalitatea municipiului Satu Mare?

— Asigurarea unei personalităţi inconfundabile a municipiului nostru constituie una dintre principalele preocupări ale edililor. Avem pentru aceasta tot ce ne trebuie: şi trecut istoric, cu un fond de clădiri originale, adevărate bijuterii arhitectonice — cum sînt cele din zona centrului vechi — şi un prezent strălucit, înfăţişat prin noul centru civic şi noile ansambluri de locuinţe, avem şi un cadru natural excelent, oraşul înşirindu-se de o parte şi de alta a Someşului „îmblînzit", prin consolidarea, suprainălţarea şi modernizarea digurilor. Pe primul plan însă cred că trebuie să-i situez pe cei 122 000 de sătmăreni, oameni minunaţi, gospodari desăvîrşiţi, cînd ambiţiile lor sînt stimulate şi canalizate spre realizarea de obiective de interes obştesc. Fireşte, nu putem face abstracţie de economia oraşului, această inimă mereu mai viguroasă care stă la temelia tuturor împlinirilor noastre. Numele unor întreprinderi cum sînt „Unio", „Mondiala", fabrica de aragaze „23 August" cred că pot fi rostite fără precizarea localităţii, ştiindu-se că ele fiinţează aici la Satu Mare.

— Cine n-a vizitat oraşul de un an-doi, rămîne plăcut surprins de curăţenia care s-a reinstaurat, de înfăţişarea curată a clădirilor. Semn că s-a întîmplat ceva deosebit în gospodărirea oraşului.

— Nu cred că s-a întîmplat nimic spectaculos. Tot ce s-a făcut pînă acum pentru redarea unei înfăţişări civilizate municipiului nostru se datoreşte oamenilor săi. De fapt, pe bună dreptate se spune că oraşul este ca o oglindă a sufletului oamenilor săi. Practic, ce a făcut în ultimul timp consiliul popular pentru înfrumuseţarea oraşului au făcut, cred, toate consiliile populare din ţară. Pur şi simplu am căutat să aplicăm, punct cu punct, toate prevederile Legii 10 din 1982, cu privire la gospodărirea localităţilor. Străzile şi cartierele oraşului au fost repartizate pe fabrici şi instituţii, care răspund de toate problemele privind gospodărirea civică în sectoarele respective. Am lăsat în această privinţă cîmp liber iniţiativei. Aşa au apărut, în ultimul timp, refugiile pentru călători, în staţiile de autobuz, fiecare construit cu o notă de originalitate, din resurse refolosibile. Aşa au reapărut peluze cu flori pe străzi, pentru că, din exces de zel, la un moment dat toată lumea voia să cultive cartofi şi roşii peste tot, chiar şi în parcuri. Cultivăm desigur şi legume, dar nu trebuie să uităm nici florile care au dat întotdeauna un farmec aparte oraşului nostru atît de iubitor de lumină şi culoare. Sîntem mîndri că am reuşit să stirnim o pasionantă întrecere între întreprinderi în acţiunea de gospodărire a oraşului. Fiecare priveşte ce e mai original şi demn de preluat din alte sectoare, adăugînd noi frumuseţi unei idei gospodăreşti. Folosim din plin orice prilej pentru formarea gustului pentru frumos în rîndul cetăţenilor municipiului: adunările cetăţeneşti, întîlnirile în cadrul „Tribunei democraţiei", adunările generale ale oamenilor muncii.

— Cîndva, cu ani în urmă, Satu Mare se situa printre oraşele fruntaşe în privinţa gospodăririi. Există o ambiţie a sătmărenilor de a reveni printre fruntaşi?

— Da, există un asemenea obiectiv. Cu toate că sîntem conştienţi că e foarte greu de atins. În ce ne priveşte, sîntem convinşi că la toţi indicatorii legaţi direct de gospodărirea şi înfrumuseţarea oraşului ne putem situa, de pe acum, printre fruntaşi. Dar în această întrecere mai există un indicator esenţial: realizarea planului în economia municipiului. Satu Mare asigură în prezent 72 la sută din producţia industrială a judeţului. Desigur, ne onorează o asemenea realitate. Dar tot de aici ni se trag şi unele necazuri. De pildă, producţia-marfă suplimentară realizată de un şir de întreprinderi fruntaşe din industria constructoare de maşini şi uşoară este practic anulată de nerealizările întreprinderilor din industria alimentară. În ce ne priveşte explicăm aceste nerealizări prin cauze obiective reale, dar asta nu ne ajută la nimic. Deocamdată ne preocupăm de realizarea unor producţii suplimentare cît mai mari în unităţile fruntaşe şi depăşirea tuturor indicatorilor care ţin efectiv de gospodărirea oraşului. Amintesc, în acest sens, că planul la acţiuni de muncă patriotică a fost depăşit, pînă în prezent, cu peste 1 000 lei pe locuitor.

De aproape un an luptăm să rezolvăm toate problemele legate de reţeaua stradală. Am început, ce-i drept, cu centrul oraşului şi rezultatele se văd. Mai avem puţin. Cred că nu va trece mult timp şi din acest punct de vedere la Satu Mare nu veţi mai face deosebire între zona centrală şi periferie. Dispunem, pentru aceasta, de cîteva luni, de o staţie de capacitate corespunzătoare pentru prepararea mixturii asfaltice. Nu trebuie să se uite însă şi un alt aspect; de circa un an, pe 150 de străzi se fac săpături pentru introducerea reţelei de gaze naturale în vederea înlocuirii încălzirii cu combustibil lichid.

— Ce noutăţi în perspectivă pregătiţi pentru sătmăreni şi pentru cei care vor vizita oraşul?

— În zona turnului pompierilor vom realiza în curînd un modern şi atractiv loc de recreare, iar străzile din jur vom amenaja prima reţea pietonală, circulaţia maşinilor fiind interzisă. De asemenea, vom continua acţiunea de restaurare a tuturor clădirilor vechi, redînd oraşului o înfăţişare caldă, primitoare, sărbătorească. Apoi, să nu uităm noul centru civic, cu un ansamblu de locuinţe ultramodern, cu noul sediu al organelor locale de partid şi de stat, cu o casă de cultură funcţională şi încăpătoare, mult aşteptată de sătmăreni, cu magazine moderne. În apropiere se va încheia construcţia noului pod rutier peste Someş. În zona gării, vechea „grădină a Romei", azi parcul pionierilor şi şoimilor patriei, va beneficia de amenajări speciale, menite să-i sporească gradul de atractivitate: un poligon de circulaţie, cu toate semnele de circulaţie, pentru copii, un trenuleţ deservit în întregime de copii, după toate reguliile de disciplină ale ceferiştilor, un lac pentru concursuri şi agrement. În sfîrşit, mai amintesc de un bazin olimpic realizat aproape în totalitate prin muncă patriotică. De fapt, prin acţiunile multiple desfăşurate în ultimul timp pentru înfrumuseţarea oraşului, sătmărenii simt tot mai mult că oraşul este al lor. Îi puteţi auzi spunînd, tot mai des, la diverse întruniri cu caracter gospodăresc: „Asta ne angajăm să facem noi, asta să facă primăria". Este un semn limpede al participării lor conştiente la amplaa acţiune de gospodărire a oraşului.

Convorbire realizată de **Viorel SĂLĂGEAN**

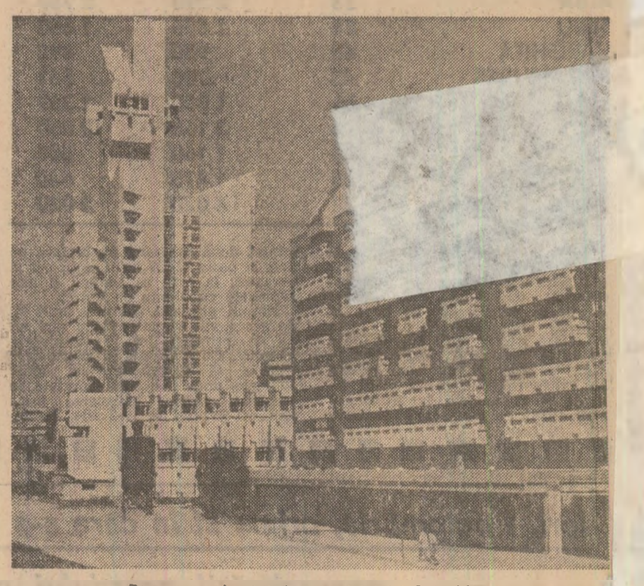

Din noua urbanistică a municipiului Satu Mare Foto: I. Herţeg

CONŞTIINŢA UNITĂŢII

(Urmare din pag. I)

mai strîns ideea de unitate cu aceea de independenţă. Că Mihai Viteazul a avut conştiinţa unităţii de neam o dovedesc măsurile sale în beneficiul românilor transilvăneni, în scurtul timp cît a fost şi principe al Transilvaniei. Au fost cele dintîi măsuri luate în favoarea ţăranilor români de cînd exista acest stat din interiorul arcului carpatic. De altminteri, românii transilvăneni văzuseră în voievodul venit de peste Carpaţi şi în oastea sa pe fraţii lor de sînge şi se răsculaseră împotriva nobilimii maghiare, aşteptînd ceasul eliberării lor sociale şi naţionale. Ostilitatea marilor puteri vecine a lipsit de durată această remarcabilă înfăptuire şi a pus capăt vieţii Viteazului.

Relaţiile tot mai strînse pe multiple planuri dintre românii aflaţi de o parte şi de alta a Carpaţilor au contribuit la manifestarea tot mai viguroasă a caracterului naţional-român al culturii. În fruntea „Cazaniei" sale, intitulată ea însăşi *„Carte românească de învăţătură"*, mitropolitul Varlaam aşază un *„cuvînt împreună către toată seminţia românească"*. Acelaşi titlu îl poartă şi pravila lui Vasile Lupu. Termenul „românesc" exprimă astfel unitatea poporului care locuia în aria străvechii Dacii. Munteni, moldoveni, transilvăneni îşi afirmă tot mai răspicat conştiinţa că reprezintă o realitate etnică unică. Miron Costin dă o formulare clară a acestei conştiinţe: *„neamul acesta de carele scriem, al ţărilor acestora* (Muntenia, Moldova, Transilvania — n.n.) *numele mai vechiu şi mai direptă este român"*.

Stolnicul Constantin Cantacuzino scrie de asemenea: *„Însă rumâni înţeleg nu numai ceştia de aici* (Muntenia — n.n.), *ce şi din Ardeal, carii încă mai neaoşi sînt, şi moldovenii, şi toţi ciţi într-altă parte să află şi au această limbă (...) tot rumâni îi ţinem, că toţi aceştia dintr-o fîntînă au izvorît şi cură"*. Unitatea şi continuitatea românilor au fost relevate de Dimitrie Cantemir în lucrarea sa *„Hronicul vechimei a romano-moldo-vlahilor"*, a cărei primă parte este intitulată *„Hronicon a toată Ţara Românească (care apoi s-au împărţit în Moldova, Munteneasca şi Ardealul), din descălecatul ei de la Traian, împăratul Rimului (...). Şi pentru romanii care de-atuncea într-insa aşăzîndu-să într-aceeaşi şi pînă acum necontenit lăcuesc"*.

Această conştiinţă a unităţii de neam a inclus un fond popular — realiste profundă de psihologie colectivă, sedimentată de-a lungul unei perioade milenare — şi un elaborat ideologic, produs al secolului de aur al literaturii noastre medievale. Condiţiile materiale de existenţă a societăţii româneşti şi tranziţia de la conştiinţa unităţii de neam la conştiinţa şi ideologia naţională evidenţiază aspecte specifice ale procesului de formare a naţiunii române. Aşa cum subliniza tovarăşul Nicolae Ceauşescu, **„datorită omogenităţii structurii economice, sociale şi culturale a întregului teritoriu locuit de români, limbii unitare, precum şi puternicei conştiinţe a originii comune a locuitorilor, între cele trei state s-au dezvoltat contacte şi legături multilaterale intense"**.

Odată cu formarea naţiunii române, forma superioară a comunităţii etnice româneşti, aspiraţia spre unitatea naţională s-a intensificat. Ea s-a manifestat în revoluţia din 1821 şi, cu deosebită vigoare, în revoluţia din 1848. Strigătul care a răsunat în adunarea de la Blaj *„Noi vrem să ne unim cu Ţara"* a exprimat fondul adînc de conştiinţă a maselor populare, care percepuseră necesitatea obiectivă a statului naţional şi o exprimau într-o formă pe cît de lapidară, pe atît de clară.

Perfecta corelare dintre acţiunea liderilor politici şi largul concurs popular a făcut posibilă unirea Moldovei şi Munteniei, la 24 ianuarie 1859, care a pus bazele statului modern român, devenit independent în 1877. Pentru românii aflaţi sub stăpînirea străină el apărea drept vestitorul apropiatei lor eliberări.

Condiţiile istorice de la sfîrşitul primului război mondial au oferit prilejul împlinirii acestui deziderat. Un imens torent de voinţă populară şi eroism a înlăturat din calea obiectivului naţional toate obstacolele, făurirea statului naţional unitar realizîndu-se, ca toate marile înfăptuiri ale istoriei noastre, prin forţa şi mijloacele proprii ale poporului român.

BULETIN RUTIER

RECOMANDĂRI DE LA INSPECTORATUL GENERAL AL MILIŢIEI — DIRECŢIA CIRCULAŢIE

Circulaţia rutieră înregistrează valori ridicate atît în timpul zilei, cît şi după lăsarea serii. Unii conducători auto, biciclişti, căruţaşi şi pietoni nu ţin însă seama de condiţiile meteorutiere de deplasare pe drumurile publice datorită scurtării zilei, apariţiei ploilor şi a ceţei, din care cauză au avut loc o serie de accidente grave. În ultima săptămînă, ele s-au datorat, îndeosebi, neatenţiei în conducere din partea unor şoferi, rulării cu viteze excesive, nefolosirii corecte a luminii farurilor pe timp de noapte, nedotării unor căruţe şi biciclete cu mijloace de semnalizare adecvate. De pe urma acestor nedorite evenimente au avut de suferit mai ales pietonii şi biciclştii. Din cauza nereducerii vitezei, la intersectarea cu un alt autovehicul, care venea din sens opus, conducătorul autoturismului 1-HD-932, de exemplu, a accidentat mortal un biciclist. În judeţul Suceava, într-o singură zi, s-au petrecut trei accidente de pe urma cărora patru oameni nu mai sînt azi în viaţă, iar pe şoseaua judeţeană Craiova — Dăneiuleşti, la ora 20, în două localităţi apropiate, au avut loc alte două accidente cu consecinţe la fel de tragice. Nu puţine evenimente nedorite se petrec şi din cauza depăşirilor riscante. Conducătorul autoturismului 1-HR-3 471, angajîndu-se imprudent în depăşirea unui alt autoturism, a pierdut controlul asupra volanului, maşina a intrat în şanţ, s-a izbit de un copac şi s-a răsturnat. Doi oameni şi-au pierdut viaţa.

În interesul celor aflaţi la volan şi al celorlalţi participanţi la trafic, pentru prevenirea producerii accidentelor de circulaţie şi pentru desfăşurarea unei deplasări în deplină siguranţă pe drumurile publice, se recomandă un plus de atenţie, din partea şoferilor, reducerea vitezei la trecerea pe lîngă biciclişti şi pietoni, semnalizarea şi depăşirea acestora la distanţă laterală suficientă pentru a evita acroşarea lor, asigurarea temeinică înainte de efectuarea manevrelor de depăşiri şi viraje. În condiţii meteorologice nefavorabile şi pe timp de noapte este bine ca automobiliştii să renunţe la deplasări pe distanţe mari, dacă nu este absolut necesar. Se recomandă, de asemenea, ca biciclştii şi pietonii să circule cu mai multă atenţie, iar după lăsarea serii să se deplaseze, pe cît posibil, în afara părţii carosabile a şoselelor şi să folosească mijloace de semnalizare care să permită observarea lor de către conducătorii auto.

OBIECTIVE ȘI SARCINI ACTUALE ÎN ECONOMIE

ÎN AGRICULTURĂ

DE LA RECOLTARE LA ÎNSĂMÎNȚĂRI – TOATE LUCRĂRILE SÎNT ACUM URGENTE!

Pretutindeni, în toate județele și unitățile agricole, muncă susținută la culesul roadelor toamnei și la semănat, cu participarea întregii populații a satelor

La C.A.P. Caracal, județul Olt, însămînțarea grîului este în plină desfășurare. Zilnic, aici se realizează o viteză la semănat de 105 hectare, ceea ce permite încheierea acestei lucrări în 7 zile

Foto : E. Dichiseanu

În seara zilei de 30 septembrie, la comitetul județean de partid Buzău a avut loc o ședință cu toți factorii de răspundere din agricultura județului. S-a analizat modul în care se desfășoară lucrările din campania de toamnă și s-au stabilit măsuri concrete pentru ca pînă pe 10 octombrie să se încheie atît recoltarea porumbului, cît și însămînțarea grîului pe întreaga suprafață planificată. Pe rînd, președinții celor 14 consilii agroindustriale au prezentat stadiul acestor lucrări și problemele ce le au de rezolvat. Ce concluzii s-au desprins ?

Prezentăm mai întîi cîteva cifre din „operativă". Însămînțarea orzului și a orzoaicei s-a încheiat pe toate cele aproape 17 000 hectare prevăzute. În ce privește grîul, acesta a fost semănat, pînă în seara zilei de 1 octombrie, pe 22 000 hectare, adică pe 34 la sută din suprafața planificată. Rezultă, deci, că este nevoie de un efort stăruitor pentru accelerarea ritmului de însămînțare a grîului. Și condiții există. Peste 96 la sută din suprafața destinată grîului a fost arată și s-a pregătit terenul cu un avans de trei zile față de ritmul stabilit la semănat. Totuși, deși în ultimele zile viteza la semănat a crescut de la 3 200 la 4 000 hectare, aceasta se situează sub viteza planificată, care este de 4 310 hectare pe zi. Pentru realizarea și depășirea acestui ritm de lucru, de care depinde încheierea însămînțării grîului la termenul stabilit, comandamentul județean pentru agricultură a stabilit o serie de măsuri organizatorice. Între acestea, amintim organizarea, în consiliile agroindustriale rămase în urmă, a schimbului doi la executarea arăturilor și a schimburilor prelungite la pregătirea terenului. De asemenea, s-a hotărît ca, printr-o temeinică organizare a activității în cîmp, semănătorile să lucreze efectiv de cînd se luminează și pînă se întunecă.

Esențial este însă ca accelerarea însămînțărilor să nu se facă în detrimentul calității lucrărilor. Aceasta se impune cu atît mai mult cu cît, anul acesta, multe unități agricole din județ au obținut producții mici, tocmai datorită nerespectării normelor tehnice de calitate. Am urmărit,

BUZĂU

Grîul rodește bogat pe „terenul" muncii de calitate la semănat

în cîteva unități agricole, cum se lucrează în aceste zile.

La C.A.P. Pulești, prima măsură luată a fost eliberarea cu prioritate a terenurilor care urmează să fie însămînțate cu cereale păioase. „Avînd teren eliberat din vreme — ne spunea ing. Iordache Granate, președintele cooperativei agricole — am creat condiții pentru executarea arăturilor cu un avans de 14 zile și încadrarea semănatului în perioada optimă". Dealtfel, acționîndu-se cu toate forțele, s-a reușit ca și în alte unități agricole din județ suprafețele destinate însămînțărilor de toamnă să fie eliberate mai repede de culturile tîrzii și să se execute arăturile în ritm intens".

Este de relevat că, în multe unități, se acordă o mare atenție calitații lucrărilor, îndeosebi la pregătirea patului germinativ. La cooperativa agricolă Gherăseni, semănatul grîului se află într-un stadiu avansat. „În prezent însămînțăm cele 100 hectare cu grîu pe care ne-am propus să realizăm cîte 8 000 kg la hectar — ne spune Valeriu Călin, președintele unității. Terenul l-am pregătit grădinărește, iar la semănat lucrează cei mai buni mecanizatori. Pentru a obține însă această producție trebuie să asigurăm un raport optim între elementele nutritive. Am mai avea nevoie de 200 tone de îngrășăminte cu fosfor". Reținem această problemă deoarece ea nu este singulară. La direcția agricolă județeană am aflat că nu s-au asigurat îngrășăminte fosfatice la nivelul prevăzut nici pentru cele 2 000 hectare stabilite de Ministerul Agriculturii, de pe care urmează să se obțină, prin aplicarea unei tehnologii intensive, o producție medie de 8 000 kg la hectar.

Lipsa precipitațiilor din această perioadă impune mai mult ca oricînd ca lucrările de pregătire a terenului să se facă la un înalt nivel calitativ. Sînt multe lucruri bune de spus în această privință. Ne vom opri însă asupra unor situații care fac notă discordantă de la aspectul general. Din cauza nerespectării normelor de calitate, tovarășul Gheorghe Drăgoi, director cu producția vegetală la direcția agricolă județeană, care ne-a însoțit în raidul nostru, a fost nevoit să intervină și să întrerupă, în unele unități, executarea lucrărilor. Astfel, la cooperativa agricolă Poșta Cîlnău, discuirea terenului nu se făcea imediat după arat. Or, datorită lipsei de umiditate din sol, întîrzierea acestei lucrări necesită ulterior patru-cinci discuiri, în loc de una-două cînd pămîntul este reavăn. A fost luată măsura ca unul din cele cinci tractoare care arau să fie echipat cu grape cu discuri pentru a pregăti terenul proaspăt arat. Un caz similar a fost constatat și la cooperativa agricolă Glodeanu Sărat. Arătura nu se executa cu plugul în agregat cu grapa stelată, utilaj absolut necesar pentru fărîmarea bulgărilor de pămînt. Și aici lucrarea a fost oprită, iar tractoarele au fost echipate cu aceste utilaje, absolut necesare. Am prezentat doar două cazuri care relevă necesitatea ca mecanizatorii și specialiștii din agricultura județului Buzău să urmărească îndeaproape respectarea tuturor verigilor din tehnologia culturii grîului, să nu admită nici un fel de abateri de la normele de calitate stabilite.

Modul responsabil în care se acționează în majoritatea unităților agricole, măsurile întreprinse pentru înlăturarea neajunsurilor înregistrate în toamna trecută dovedesc că lucrătorii ogoarelor buzoiene sînt decși să pună o bază solidă recoltei sporite de grîu din anul 1984.

Aurel PAPADIUC

DÎMBOVIȚA

Măsura hărniciei oamenilor — porumbul cules să fie transportat în aceeași zi

La 1 octombrie, unitățile agricole din județul Dîmbovița mai aveau de strîns porumbul de pe 12 100 hectare, suprafață care, potrivit ritmului stabilit de organele ministerului de resort, urmează să fie recoltată în zece zile, cu o viteză zilnică de 1 250 de hectare. Bazîndu-se pe participarea la cules a unui mare număr de cooperatori, organele de specialitate din județ au apreciat că sînt condiții să se realizeze o viteză zilnică de 1 400 de hectare, ceea ce va permite ca în opt zile să fie strînsă și depozitată producția de pe suprafața ce a mai rămas de recoltat. Dealtfel, în ultimele zile, unitățile agricole au depășit ritmul de lucru planificat, realizînd pe 30 septembrie 1 396 hectare. Este un rezultat meritoriu, mai ales dacă avem în vedere că, pe ansamblul județului, producția medie la hectar depășește nivelul planificat.

Cooperatorii din Ulieși au recoltat porumbul de pe 520 de hectare din cele 630 cultivate, lucrare la care participă practic toți locuitorii apți de muncă din comună. Cei 400 de cooperatori culeg zilnic 30—35 de hectare. Programul zilnic de recoltare este dimensionat în funcție de cele 35 de atelaje ale cooperativei. Executînd cîte șase drumuri pe zi, fiecare atelaj transportă zilnic producția de pe un hectar, întreaga recoltă culeasă fiind adusă în aceeași zi în unitate sau la bază.

În ritm susținut se lucrează și în celelalte cooperative agricole din consiliul agroindustrial Petrești: Ionești, Găești, Jugureni, Petrești și Morteni. La această din urmă unitate, unde suprafața de porumb e mare — 845 hectare — iar producția depășește cu peste două tone la hectar pe cea prevăzută, lucrau peste 1 200 de cooperatori. Au fost recoltate pînă acum 650 hectare. Notăm că ceea ce se remarcă cu deosebire în această unitate este preocuparea pentru livrarea producției contractate la fondul de stat direct din cîmp, cu camioanele. Din producția rezultată pînă acum în consiliul agroindustrial Petrești, 5 000 tone de porumb, adică mai mult de jumătate din cantitățile prevăzute în contracte, au fost livrate la fondul de stat.

La C.A.P. Petrești, 900 de cooperatori lucrează la culesul și transportul porumbului și 400 la grădina de legume. În aceeași proporție au fost împărțite și cele 80 de atelaje ale unității și cele de pe raza comunei. Pînă acum, în această cooperativă agricolă porumbul a fost cules de pe 70 la sută din suprafața cultivată, ceea ce permite încheierea acestei lucrări în șase zile. „Odată cu menținerea unui ritm intens de lucru, depunem eforturi ca nimic din recoltă să nu se risipească" — ne spune inginerul Nicolae Neacșu, președintele cooperativei. O atare grijă se manifestă nu numai în unitățile agricole din consiliul agroindustrial Petrești.

Din cele relatate se desprinde că prin participarea la cules a tuturor locuitorilor satelor și prin corelarea transportului cu recoltarea, în județul Dîmbovița a fost pusă pînă acum la adăpost cea mai mare parte din recolta bună de porumb din acest an.

Lucian CIUBOTARU

PRAHOVA

Întreaga obște a satului răspunde de strîngerea recoltei

Stadiul recoltării porumbului în județul Prahova este sub media zonei și mult sub aceea pe întreaga țară. La 30 septembrie mai era de strîns recolta de pe 16 500 de hectare. După cum am fost informați la direcția județeană agricolă, viteza de lucru prevăzută la această lucrare — 1 100 hectare pe zi — nu s-a realizat în nici una din ultimele zile. Ce se face pentru impulsionarea culeșului acestei culturi ?

În multe locuri, prin activitatea politică și organizatorică desfășurată, s-a asigurat participarea la cules a marii majorități a populației de la sate. Ieri am văzut la lucru, pe terenurile cooperativei agricole din Albești, sute și sute de oameni. Veniseră și copiii mai mari și pensionarii, în total peste 1 200 de culegători. Aceeași concentrare masivă de oameni am constatat și la cooperativele agricole Șirna și Gorgota. Și exemple se mai pot da.

Din păcate, în județ sînt și comune unde nu se lucrează cu toate forțele existente. Bunăoară, în comunele Rifov și Balta Doamnei nu ies la cîmp decît 100—150 de oameni, în timp ce în aceste comune există 5 000—6 000 de locuitori. Și la Bărcănești, comună cu peste 10 000 de locuitori, la cules se află puțini oameni. De la contabila șefă a cooperativei, Ecaterina Tănăsescu, am aflat că în cîmp, la culesul porumbului, nu erau ieri mai mult de 140 de oameni. Or, numai la magazinele, restaurantele și bufetele din comună sînt peste 100 de lucrători. Dealtfel, ne-am uitat pe șoseaua principală: pe la multe porți, oameni ciorchine stăteau la taifas. Chiar și la sediul cooperativei se aflau o mulțime de oameni. De ce ? Jurista Liliana Bardas de la U.J.C.A.P. Prahova întrunise comisia de judecată în dimineața zilei de 1 octombrie. Împricinații, martorii — cum spuneam, o mulțime de oameni — în loc să fie pe cîmp stăteau la ușa comisiei. Chiar și în biroul de contabilitate al cooperativei erau prea multe funcționare. Oare ele nu pot da o mînă de ajutor la cules ? Mai ales că în această unitate mai sînt de recoltat sute de hectare.

Acum, cînd recolta trebuie pusă repede și fără pierderi la adăpost, nimănui nu-i este îngăduit să stea deoparte, nimeni nu are dreptul să sustragă pe locuitorii satelor de la munca în cîmp. Pretutindeni, trebuie să se acționeze în spiritul Legii privind organizarea producției și a muncii în agricultură. Toată obștea satelor răspunde acum de recoltă !

Constantin CAPRARU
corespondentul „Scînteii"

ÎN INDUSTRIE

ACTIVITATE RODNICĂ PENTRU REALIZAREA PLANULUI LA FIECARE SORTIMENT, LA TOȚI INDICATORII CALITATIVI

(Urmare din pag. I)

producție realizată la un înalt nivel calitativ. Noi, furnaliștii hunedoreni, avem o deviză de muncă pe care dorim să o rostim de fiecare dată cu mîndrie : **„Calitate, calitate și iar calitate !"**. Ne vom face datoria cu dăruire și pricepere, cu răspundere, nu vom admite chiulangiii, absentomanii, pe care nu-i va tolera nici o formație de lucru.

Prin buna organizare a muncii — productivitate superioară

ÎNTREPRINDEREA „ELECTROTEHNICA" DIN CAPITALĂ, unitate de frunte a industriei electrotehnice românești.

Ora 7. Împreună cu inginerul-șef al întreprinderii, Mihai Vintilă, parcurgem cîteva din secțiile și atelierele de producție. Peste tot, ordine și disciplină. În secțiile prelucrătoare, la vopsitorie, impregnare sau la montaj, fiecare muncitor lucrează temeinic, constîncios. Se vede limpede că încă din prima zi de lucru în condițiile generalizării acordului global, toți oamenii muncii — de la muncitor pînă la director — au înțeles mările și mobilizatoarele sarcini pe care le au de îndeplinit.

— Cum s-a asigurat acest climat de ordine și disciplină, tovarășe inginer-șef ?

— Să nu credeți că peste noapte. Avem **o experiență de circa cinci ani de lucru în acord.** În ultimele zile însă ne-am preocupat în mod deosebit de aprovizionarea cu materii prime și materiale a locurilor de muncă. De asemenea, împreună cu conducătorii tuturor locurilor de muncă, am întocmit grafice de lucru pentru fiecare produs pe care îl avem de executat în această lună. O mare atenție am acordat încadrării în normele de consum stabilite la principalele materii prime cu care lucrăm : cupru, aluminiu, tablă silicioasă. Dar oricît de bine am organiza noi producția, oricît de mult am introduce în fabricație soluții tehnice noi, originale, fără a avea din timp materia primă necesară, rezultatele noastre nu pot fi cele mai bune. Tocmai de aceea, în prezent căutăm soluțiile cele mai economice pentru a ne încadra în consumuri, în special la tabla silicioasă, pe care adesea o așteptăm ca „pîinea caldă".

La atelierul amplificatori magnetici, mai degrabă un laborator decît un atelier, **pe un panou sînt afișate sarcinile formației de lucru de aici care derivă din contractul de acord global pe luna respectivă.** La bancurile de lucru se muncea de zor ; fiecare muncitor avea la dispoziție toate reperele necesare operațiilor de montaj, instrumente de control, documentația tehnică. „De fapt, noi ne-am defalcat planul de producție pînă la nivelul fiecărei echipe, ne spune maistrul **Cristian Tudor.** Astfel, fiecare echipă, fiecare om al muncii se conduce după un grafic de producție cu termene de execuție precis stabilite".

În acest sens, grăitor este modul în care și-a organizat munca echipa condusă de Ștefan Grăidan, care are de realizat 40 de agregate electrofiltru de înaltă tensiune. În afară de grafice de montaj s-au întocmit grafice defalcate pe repere, care urmăresc buna colaborare cu atelierele prelucrătoare. Pentru încadrarea în normele de timp și pentru scurtarea perioadei de montaj, muncitorii din echipă au fost repartizați pe tipuri de operații, ținîndu-se cont de timpul aferent fiecărei operații, dar și de calificarea fiecărui muncitor. Practic, sînt create condiții ca toți să-și realizeze sarcinile de plan. Dealtfel, în scopul creșterii productivității muncii, în atelier s-a organizat, recent, un nou loc de muncă deservit de patru muncitori care efectuează operații de debitare pentru întreaga întreprindere. Efectul: se înlătură risipa de materiale, toate straifurile de tablă silicioasă fiind refolosite. Prin această măsură organizatorică, lunar se vor economisi materiale în valoare de peste 500 000 de lei, în special sticlostratitex — material costisitor care se produce din materii prime aduse din import.

În atelierul convertizori-avansuri, sarcinile de muncă sînt repartizate individual, pe fiecare muncitor. „Aplicăm cu bune rezultate acest sistem încă din luna martie, cînd am făcut o nouă reorganizare a atelierului și cînd am amplasat formațiile de lucru în flux de fabricație, ne explică șeful de echipă **Victor Dimitriu.** Avantajul este că asigură sporirea răspunderii fiecăruia pentru rezultatele muncii sale".

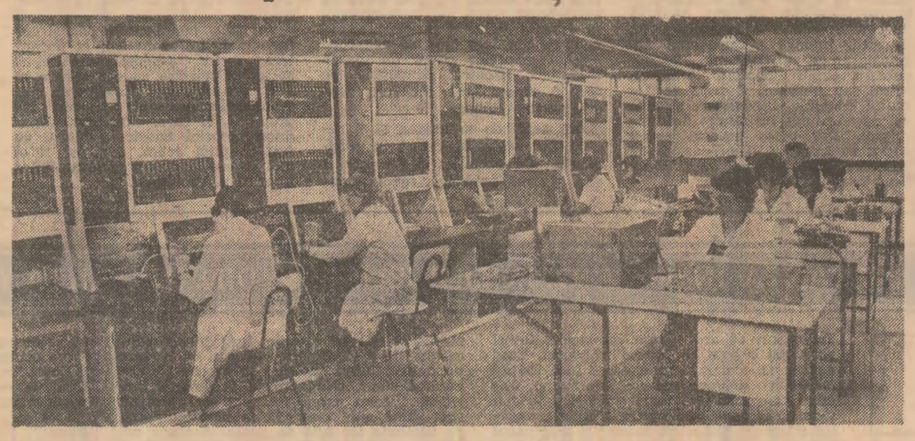

La standul de control și fiabilizare a blocurilor electronice, un nou lot de produse trece „proba de foc" a înaltei calități

Foto : **Sandu Cristian**

Roadele acestor măsuri tehnice și organizatorice n-au întîrziat. În primul rînd, transportul uzinal s-a redus practic la zero și a crescut productivitatea muncii. Totodată, calitatea produselor a sporit datorită specializării pe operații a fiecărui muncitor. Pe lîngă organizarea științifică, de ceasornic, a fluxului de fabricație, specialiștii atelierului s-au preocupat și de înnoirea și modernizarea fabricației. Astfel, convertizoarele CMTREM-6 și 12 se vor fabrica de azi înainte după o nouă tehnologie. Prin noua tehnologie se vor executa două plăci de bază în timpul în care pînă acum se realiza doar una.

Sînt numai cîteva secvențe de muncă desprinse în această zi la **întreprinderea „Electrotehnica"**, în care activitatea s-a desfășurat conform graficelor de producție stabilite la nivelul întreprinderii.

De la muncitor la director — o unică răspundere pentru îndeplinirea sarcinilor de producție

Despre una dintre prevederile Decretului Consiliului de Stat cu privire la generalizarea muncii în acord global, corespondenții noștri din județele Galați și Buzău au discutat cu cadre de conducere din două unități : Întreprinderea navală de elice Galați și Întreprinderea de contactoare Buzău. Este vorba de prevederea referitoare la cuprinderea în muncă în acord global, deopotrivă, a muncitorilor, maiștrilor, inginerilor, tehnicienilor și celorlalte categorii de personal, **inclusiv personalul de conducere** din întreprinderi, fabrici, uzine, șantiere, loturi, ferme ș.a.

Care este semnificația acestei prevederi esențiale și ce concluzii desprindeți pentru activitatea practică imediată ?

Laurențiu Popa, contabil-șef la **ÎNTREPRINDEREA NAVALĂ DE ELICE GALAȚI** : *„O idee majoră pe care am desprins-o din lectura Decretului cu privire la generalizarea acordului global este aceea a legăturii strînse a fondurilor de retribuire și, implicit, a veniturilor oamenilor muncii de realizarea în bune condiții a planului la toți indicatorii cantitativi și calitativi. Așa, de pildă, fondul de retribuire se calculează în raport cu gradul de realizare a producției fizice și cu respectarea condițiilor calitative pentru personalul muncitor, iar pentru personalul de conducere din întreprinderi în raport cu gradul de realizare a planului producției fizice, a planului de export, a valorii producției nete și a producției-marfă vîndută și încasată. De aici rezultă clar că numai și numai de munca noastră, fie că e vorba de muncitori, de economiști sau de cadre de conducere, de fapt de toți la un loc, depinde nivelul rezultatelor obținute în producție și, deci, al cîștigurilor realizate.*

Consiliul oamenilor muncii, întregul colectiv al unității noastre s-au străduit ca, în acest an, să realizeze în condiții bune sarcinile de plan. Așa, de pildă, planul producției fizice pe nouă luni a fost depășit la oțel brut, lingouri din oțel, piese forjate, piese turnate din neferoase, asigurîndu-se și depășirea planului la producția-marfă vîndută și încasată și productivitatea muncii.

Sîntem conștienți că, în spiritul prevederilor noului decret, sarcini deosebite revin consiliului oamenilor muncii din întreprindere în asigurarea condițiilor necesare realizării și depășirii tuturor indicatorilor de plan. *În aceste zile, organul de conducere colectivă din întreprindere este preocupat de asigurarea cu contracte a tuturor sortimentelor la producția fizică, de îmbunătățirea colaborării cu unitățile furnizoare pentru evitarea golurilor în aprovizionarea cu materii prime și materiale, de găsirea unor noi soluții pentru utilizarea în procesul de producție, în proporție mereu sporită, a materialelor recuperate (șpanul din metale neferoase și oțel, cărămizile refractare, fierul vechi ș.a.). Măsuri hotărîte vom lua, în zilele următoare, pentru îmbunătățirea calității producției în conformitate cu articolul din decret care precizează că în producția fizică realizată nu se includ produsele necorespunzătoare calitativ".*

Ing. **Cristian Gontescu**, directorul **ÎNTREPRINDERII DE CONTACTOARE BUZĂU** : *„Referindu-mă la Decretul cu privire la generalizarea acordului global și la celelalte decrete, doresc să subliniez că, în ansamblu, prevederile lor reglementează și precizează riguros condițiile în care se realizează retribuirea oamenilor muncii, de la muncitor și pînă la director, stabilind, totodată, răspunderile ce revin organelor de conducere colectivă pentru buna desfășurare a producției. De fapt, se urmărește în esență* întărirea răspunderii în muncă a tuturor celor care contribuie la realizarea sarcinilor de producție din întreprinderi, centrale industriale, trusturi, ministere și alte organe centrale și locale. *Bunăoară, decretul stabilește clar că organele de conducere colectivă trebuie să acționeze cu fermitate pentru asigurarea bazei materiale, folosirea deplină a capacităților de producție, desfășurarea ritmică a activității, încadrarea strictă în nivelul costurilor planificate, creșterea mai rapidă a productivității muncii decît creșterea veniturilor individuale și, pe ansamblul unității, dimensionarea personalului în concordanță cu condițiile de îndeplinire a sarcinilor de plan.*

În cele nouă luni care au trecut din acest an, ca urmare a mobilizării întregului colectiv din întreprindere, planul a fost depășit cu 5 milioane lei la producția-marfă, 3,5 milioane lei la producția netă, 6 milioane lei la export. Obținerea acestor rezultate a fost posibilă și datorită faptului că în cadrul unității noastre s-a acumulat o bună experiență în aplicarea acordului global, care a cuprins și pînă acum 83 la sută din personalul muncitor.

Chiar pe fondul acestor rezultate, în general bune, sîntem convinși că mai avem rezerve ce trebuie neîntîrziat valorificate. În acest sens, ieri, prevederile recentului decret au fost dezbătute în toate secțiile de producție, stabilindu-se pe loc o serie de măsuri. *Astfel, pînă azi, 1 octombrie,* 30 la sută din personalul indirect productiv a fost repartizat în sectoare productive. *De asemenea, am trecut la* defalcarea planului producției fizice pînă la nivel de formație de lucru, iar la secțiile primare am stabilit niveluri de calitate atît pentru fiecare produs în parte, cît și pentru fiecare reper și subansamblu, *precum și măsuri pentru perfecționarea organizării secțiilor și compartimentelor, în așa fel ca rezultatele bune de pînă acum să le transformăm în realizări foarte bune, potrivit posibilităților de care dispunem, să ne aducem astfel o contribuție tot mai susținută la realizarea obiectivelor economice ale acestui an, la progresul general al societății, în folosul nostru, al tuturor".*

Anchetă realizată de : **Sabin CERBU, Gheorghe IONIȚA, Dan PLAEȘU, Stelian CHIPER**

FAPTUL DIVERS

Electronică... muzicală

Spiritul inventiv al micilor constructori de aparate electronice din cadrul cercului de profil al Casei pionierilor și șoimilor patriei din Râmnicu Vîlcea a început să „rodească" și pe terenul... muzicii. După minuțioase studii și experimentări, ei au conceput și realizat un aparat care poate reda cu fidelitate notele muzicale de pe orice partitură. După primele testări la care a fost supus, aparatul a dat rezultate foarte bune. Se preconizează ca el să fie multiplicat și pus la dispoziția profesorilor de muzică din școlile vîlcene.

Frumoasa... pestriță

O zonă de o rară frumusețe, reunind pădurile comunale de la Berini, oferă iubitorilor de natură priveliști de neuitat. Este vorba de Lunca Pogănișului din județul Timiș. Unul dintre punctele de cea mai mare atracție de aici îl constituie faimoasa lalea pestriță. Spre deosebire de suratele ei din alte zone ale țării și din lume, laleaua pestriță de aici prezintă o particularitate care o face și mai ademenitoare: florile ei sînt de un alb imaculat cu... picățele multicolore.

Să le tot admiri!

Un musafir neobișnuit

De foarte mulți ani, elanul a dispărut din sudul și centrul Europei. El mai poate fi întîlnit numai prin pădurile din nordul continentului. Iată însă că silvicultorii din Botoșani au descoperit, în ultimul timp, prezența cîtorva elani prin pădurile pe care le îngrijesc. Investigațiile întreprinse au dus la identificarea a nu mai puțin de 11 elani maturi și 3 pui. Ei le-au asigurat și le asigură cele mai bune condiții de hrană, de ocrotire și îngrijire. Recunoscători, oaspeții pădurilor noastre — veniți cine știe de unde — încearcă o apropiere de așezările omenești. Pentru a realiza această fotografie, lui Numitorie Orhei, secretarul A.J.V.P.S. Botoșani, i-au fost necesare vreo... trei zile de pîndă. Dar merită osteneala!

Ca din pămînt!

Cunoscută ca o foarte bună îngrijitoare de animale, Virginia Țurcanu, de la ferma pentru creșterea vacilor cu lapte Serbești, a I.A.S. Bacău, a devenit în acest an fruntașă și în cultivarea plantelor de furaj. Pe lotul pe care îl are în folosință, ea a cultivat, între altele, și boștani furajeri. Tot pentru vacile cu lapte. Boștani care au crescut atît de mari, că pe unii dintre ei, cum este și acesta din imagine, nici nu-i poate ridica singură. Știți cît cîntărește el? Aproape cît ea însăși, adică 60 de kilograme. E ceva!

Rubrică realizată de **Petre POPA** cu sprijinul corespondenților „Scînteii"

EROII ZILELOR NOASTRE – EROI AI FILMELOR NOASTRE!

OPINII ALE TINERILOR MUNCITORI DE LA ÎNTREPRINDEREA „ELECTROAPARATAJ" DIN CAPITALĂ DESPRE FILMUL ROMÂNESC DE ACTUALITATE

Interlocutori: tineri de la Întreprinderea **„Electroaparataj"**. Printre cei mai în vîrstă (27 de ani) se numără și secretarul comitetului U.T.C., **Gheorghe Firescu**, lăcătuș. Cel mai tînăr, **Alexandru Dumitru**, are 23 de ani. Alături de ei: **Maria Atîrgovițoaiei**, mașinistă la secția de sculărie semiautomată, **Elena Ionescu**, electrician constructor, **Ioan Chiriac**, subinginer, și **Emil Dinga**, economist. Unul singur e bucureștean, ceilalți au venit la școala profesională a întreprinderii din sate și comune situate în județele Vîlcea, Vaslui, Suceava, Călărași.

Discutăm despre filmul românesc. Se emit opinii pe teme dintre cele mai felurite, semn că subiectul preocupă. Datorită televiziunii și programărilor din ultima vreme sînt cunoscute multe din producțiile cinematografice mai vechi.

Se ridică problema **educației pentru film** care să sprijine pe cea a **educației prin film**. Valoarea unor filme semnate de creatori mai tineri mai ales — nu merge mînă în mînă cu accesibilitatea — se remarcă. Se impune după opinia mai multor interlocutori pe de o parte preocuparea pentru creșterea gradului de accesibilitate și atracție — în sensul unor filme „de spectacol", ca cele ale lui Sergiu Nicolaescu; pe de altă parte, un efort special de educație estetică corelată unei mai susținute formații social-politice, așa încît tinerii să nu aștepte de la film doar o relaxare. **(Emil Dinga, Gh. Firescu).**

Toți consideră nu doar filmul în general, ci mai ales filmul românesc o necesitate; apreciindu-i caracterul elaborat, subtil de care dă dovadă uneori — ceea ce îl face incomparabil cu filme de pe alte meridiane, animate de cascadori — maeștri în bătăi și urmăriri. („Selecția din producția străină, occidentală mai ales, ne propune surprinzător de multe filme slabe, străine de spiritul popoarelor pe care le reprezintă" — **Ioan Chiriac**).

GENURI ȘI TEME PREFERATE. Ce fel de filme s-au grefat în memoria și sensibilitatea tinerilor de la „Electroaparataj"? Nu se fac referințe în primul rînd la specile considerate cele mai populare: farse, musicaluri ori filme de aventuri. Dată fiind premiera de dată recentă, „Buletin de București" reține atenția. „De ce?, întreb, din cauza laturii comice?". „Nu, mi se răspunde" **(Alexandru Dumitru)** — „nici nu e o comedie, ci o satiră cu multe aspecte adevărate".

Tinerii muncitori n-au uitat în schimb realizări de alte genuri.

Filmul de reinviere a paginilor epopeii naționale rămîne un gen apreciat „pentru sentimentele patriotice ce-l animă, pentru rolul pe care l-a jucat și îl joacă în restabilirea publică a adevărului istoric. Nu putem uita filmele despre Mihai Viteazul, Ștefan cel Mare, Lăpușneanu. Ne-a plăcut mult filmul dedicat lui Nicolae Titulescu. Credem că s-ar impune și realizarea unei pelicule consacrate lui Nicolae Iorga, și credem că există numeroase personalități fascinante care n-au beneficiat pînă în prezent de atenția cuvenită din partea cineaștilor". **(Gheorghe Firescu).** „Mi-au plăcut «Dacii», «Mihai Viteazul» — dar m-au interesat în mod deosebit filme care făceau educație patriotică prin informația inedită pe care ne-o aduceau și prin prelucrarea ei emoțională — precum «Falansterul». Deosebit de impresionante mi s-au părut peliculele inspirate din istoria mai recentă, din lupta comuniștilor pentru dreptate socială și libertate. Cred că seria deschisă prin «Speranța», «Labirintul», «Zidul», «Convoiul», se cere continuată prin noi opere edificatoare pentru sacrificiile pe care le-au făcut înaintașii noștri". **(Elena Ionescu).**

Firește, filmul de actualitate a polarizat cele mai multe dintre opiniile formulate. „Marele cîștig al cinematografului nostru este după părerea mea filmul de dezbatere etică, cel cu o densă substanță socială și politică" — aprecierea lui **Emil Dinga** a fost întărită de **Elena Ionescu, Gheorghe Firescu** și **Ioan Chiriac**. „Puterea și Adevărul", „Clipa", „Zile fierbinți", „Cursa", „Proprietarii", „Proba de microfon", „Mere roșii", „Ilustrate cu flori de cimp" — au fost frecvent utilizate ca exemple pentru teme de actualitate, pentru atitudinea reflexivă la care au incitat, determinînd, poate, schimbări de mentalitate.

VĂ REGĂSIȚI ÎN EROII DE PE ECRAN? „Mai degrabă în unii de altă vîrstă. Căci filmele cu eroi tineri mi se par rare — afirmă **Ioan Chiriac**. Poate greșesc; poate că o statistică atentă mă va infirma. Sigur, însă — eroii tineri îmi par puțin numeroși fiindcă nu sînt interesanți în comparație cu cei din viață, sau cu alte personaje «adulte». M-a frapat nu o dată că, mai ales cînd e vorba de tineri, dai de aceleași scheme: foarte mulți tipi simpatici, pitorești și guralivi (superficiali) și indivizi gravi, care au greșit. Observînd caracterul schematic al unor filme și personaje, vreau să merg mai departe spunînd că, în raport cu marea diversitate tipologică pe care o oferă viața însăși, ecranul cinematografiei noastre manifestă o anumită îngustare, o anume sărăcie și, ca urmare, o sărăcire a tabloului de tipuri, de personaje de eroi al realității. Forța educativă a filmului este strîns legată de capacitatea lui de a reda variat adevărul vieții, al realității, al idealurilor care animă tînăra generație de constructori ai socialismului. Pledînd pentru prezența eroilor adevărați în filmul de azi nu înțelegem prin aceasta o viziune schematică asupra celor înfățișate, asupra eroilor, o manieră simplistă în prezentarea personajelor, ci, dimpotrivă, o perspectivă artistică și ideologică din care să rezulte întreaga lor complexitate în lumina adevărului vieții, a idealurilor și aspirațiilor care îi animă".

„Cam multe sînt filmele cu elemente de la periferia societății și a vieții! M-am întrebat chiar: este, oare, de datoria filmului să facă operă de «reeducare» sau una de educație? Oare filmul nu vorbește despre noi și nu ni se adresează nouă, oamenilor obișnuiți, normali, care nu ajungem la fapte antisociale? Și nu în filmul românesc trebuie să găsim răspunsuri la frămîntările noastre? Integrarea în viață a celor certați cu legea e mai importantă decît integrarea în muncă, în viața de familie — sau în climatul vieții orașului (a celor veniți de la sat ca mine), sau în procesele revoluției agrare. Consider că se aleg cu prea multă insistență în filmele noastre personaje din categoria celor certați cu legea, a unora care aleg drumuri greșite spre a răzbi în viață și, evident, eșuează. Spunînd acestea nu vreau să se înțeleagă că pledez pentru «înfrumusețarea» artificială a vieții, ci pentru respectarea ei, căci realitatea zilelor noastre ne oferă eroi adevărați, care și-au făcut din cinste, abnegație, curaj și dragoste de muncă norme de conduită de la care nu se abat. Existența acestor eroi este un adevăr neindoielnic și în el se exprimă frumusețea vieții, a realității". **(Alexandru Dumitru).**

Iată doar cîteva din răspunsurile date sub forma unor concludente întrebări — răspunsuri revelatoare pentru lipsa de concordanță dintre tipologia și problematica vieții și oglindirea ei cinematografică.

VIRTUȚILE ȘI SURSELE MODELULUI. A revenit des în discuție imposibilitatea identificării cu mulți dintre eroii de pe ecran — și datorită schematismului — faptului că multe personaje trăiesc și mai ales vorbesc ca un robot, servesc mai ales la ilustrarea unor idei, nu o dată minore.

„Orice erou care poate fi reținut trebuie să fie demn de crezut, bogat, complex. Eu cred că mai ales eroul tînăr este un erou dramatic: neliniștit, cu preocupări. Căci tinerețea e marea răscruce a vieții. Atunci îți alegi o meserie, o calificare, atunci te stabilești într-un anumit loc, atunci te căsătorești, ai copii. În plus, oricum, viața nu e numai miere și cozonac. «Omul bun» se ciocnește de fenomene specifice vechii mentalități: egoism, carierism, conformism, incompetență. Abia înfringîndu-le devine erou". **(Gheorghe Firescu).**

„Îmi pare rău că tocmai o fată trebuie s-o spună: femeia nu e egala bărbatului în galeria personajelor din filmul românesc. Ea apare mai rar în film și doar cu titlu de excepție în roluri principale. Și mai puține sînt filmele care să arate rolul social și politic al femeii, lupta ei pentru înfringerea prejudecăților de tot felul și pentru ilustrarea unor nobile trăsături morale — dăruire, energie, generozitate, sensibilitate, omenie — specifice poporului nostru". **(Maria Atîrgovițoaiei).**

„Cineaștii noștri par a fi fost atrași mai mult de personaje și situații spectaculoase decît de unele cu valoare de model — considera **Emil Dinga**. Sigur că un erou nu e un om banal, ci, dimpotrivă, unul mai interesant. Pe de o parte — ai putea zice că l-ai întîlnit undeva, te cîștigă prin autenticitate. Dar pe de alta — convingerile, atitudinile și mai ales faptele lui te fac să-l admiri, să-l urmezi, te inaripează în numele unui ideal, conturează nobile orizonturi morale, sufletești. Or, uneori ce întîlnim în filme? Ai impresia că eroii negativi, din felul prea insistent în care ne sînt înfățișați, ar trebui să constituie «exemplele» de urmat, că pe ei trebuie să-i urmeze tineretul! De dragul spectaculosului ei sînt urmăriți în fel și fel de situații, le sînt descrise, cum să spun, prea «luxos» avaturile, parcă implorîndu-ne simpatia, compasiunea. Pitorești, cu un limbaj adesea colorat, «simpatici», acești indivizi marginali sînt croiți parcă spre a stîrni atracția spectatorilor. Este nefiresc și, în definitiv, în contradicție cu adevărul, cu menirea educativă a filmului".

Încheiem consemnarea dialogului nostru cu tinerii de la „Electroaparataj", dînd glas argumentelor lor în favoarea inspirației din viață, din realitate.

„Asemenea eroi, ca cei pe care am dori să-i vedem — nu trebuie inventați — decît în măsura în care arta nu se poate mulțumi să fotografieze realitatea. Prototipul lor poate fi cu ușurință aflat printre tinerii muncitori și intelectuali de azi. Am cunoscut sute de oameni, oameni care se identifică unui model — prin demnitatea ce o acordă și o primesc de la muncă, prin ambiția de a fi prețuiți, stimați de cei din jur, prin setea lor de a se ridica la o condiție de viață și cultură pe care n-au avut-o nici unul din înaintași". **(Elena Ionescu).**

Pretutindeni există acte de eroism al muncii cotidiene. Dar cred că există și „zone fierbinți", în care se cere o dăruire ieșită din comun, unde se produc fapte spectaculoase — arătau interlocutorii noștri. „Eu cred că contactul cu marile șantiere ar fi revelator — căci acolo se lucrează, cu modestie, în condiții mai grele, mai multe ore pe zi; căci acolo posibilitățile de trai și distracție nu-s ca cele dintr-un oraș. În plus, ca pretutindeni unde se face ceva nou, fără seamăn — sînt sute de cerințe noi, e o luptă cu timpul, se cere un efort mai intens de gîndire, se cer fapte deosebite. Pretutindeni unde se muncește, creatorii pot întîlni manifestări din cele mai directe ale spiritului de dăruire, curajul și dorința de a schimba ceva, de a duce mai departe ceva. Oglindind realitățile — arta, filmul pot arăta cum se formează tinerii zilelor noastre" — spunea **Gheorghe Firescu.**

Tînărul poate fi un minunat model al eroului revoluționar al actualității — afirmă tinerii. Să sperăm că adevărul opiniei lor va găsi ecou în conștiința creatorilor viitoarelor producții cinematografice românești.

Natalia STANCU

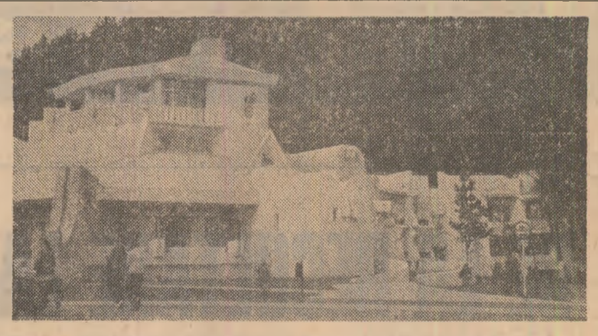

Popasuri turistice reconfortante

În orice anotimp, un concediu, o cură balneară sau un sfîrșit de săptămînă pot fi petrecute în condiții de deplin confort și într-o ambianță plăcută în numeroasele hanuri, hoteluri și cabane ce se află situate în zone dintre cele mai pitorești ale țării. **Prin Agenția de turism „COOP" din București** (str. 13 Decembrie nr. 26, în holul casei de bilete nr. 2 a sălii Palatului, telefon: 14 52 09) se pot rezerva locuri, din timp, pentru serii complete sau numai pentru cîteva zile, la cunoscute și apreciate unități turistice ca: Hanul Cheia (județul Prahova), Hanul Monteoru (județul Buzău), hanurile Sucevița și Ilișești (județul Suceava), Hanul Horezu (județul Vîlcea), Hotelul „Tulnic"-Cîmpeni (județul Alba), Hanul Izvoru Mureșului (județul Harghita), hanurile „Casa Arcașului" și Agapia (județul Neamț) și multe altele, de pe tot cuprinsul țării.

Agenția de turism „COOP" din București, agențiile similare din orașele Cluj-Napoca, Timișoara, Iași, Craiova, precum și Uniunile județene ale cooperativelor de producție, achiziții, desfacere a mărfurilor și de credit (UJECOOP), prin responsabili de turism din cadrul acestora, organizează sejururi de 2—12 zile, vacanțe combinate în 2—3 stațiuni apropiate, excursii la sfîrșit de săptămînă, individuale sau pentru grupuri. Iată și cîteva avantaje de care se bucură cei ce fac apel la serviciile oferite de aceste agenții: cazarea și masa la prețuri convenabile (masa nu este obligatorie în toate cazurile). Se pot face și rețineri anticipate cu 2—3 luni înainte.

În fotografie: Hanul „Casa Arcașului" din Tg. Neamț.

Igiena muncii intelectuale

Se poate spune că, datorită progresului rapid al științei și tehnicii în epoca noastră, nu există profesie care să nu solicite și capacitatea de gîndire, sistemul nervos al fiecărui om. Altă caracteristică semnificativă este aceea că procesul de instruire, formare și perfecționare profesională este continuu, el începînd de pe băncile școlii și chiar mai devreme, și nu încetează niciodată. Prof. univ. dr **Gheorghe TĂNĂSESCU**, de la Institutul de igienă și sănătate publică din București, în rîndurile de mai jos face cîteva recomandări în legătură cu randamentul muncii intelectuale și cu factorii de care depinde optimizarea acestuia.

OMUL ȘI VIAȚA RAȚIONALĂ

— Stimate tovarășe profesor doctor, există păreri că munca intelectuală ar solicita doar creierul, sistemul nervos și în mai mică măsură restul organismului.

— Solicitarea organismului în procesul muncii intelectuale nu se limitează, cum s-ar putea crede, numai la activitatea sistemului nervos. Așa cum dovedesc numeroase cercetări științifice, munca intelectuală angajează fiziologia întregului organism. Activitatea intelectuală intensă produce modificări la nivelul aparatului cardiovascular, influențînd frecvența pulsului, tensiunea arterială, circulația sîngelui de la nivelul diferitelor organe (irigarea sanguină a creierului fiind privilegiată); funcțiile glandelor endocrine și schimburile respiratorii se activează. Dealtfel, oamenii de creație din domeniul tehnicii sau al științei, scriitorii, compozitorii resimt uneori nu numai solicitarea sistemului nervos, ci a întregului organism. Chiar dacă se mai spune uneori, în glumă, că talent înseamnă 10 la sută inspirație și restul transpirație, există după cum se vede mult adevăr în aceste cuvinte.

Activitatea nervoasă solicită însă foarte intens și sfera afectivă, emoțională, aceasta contribuind fie la mobilizarea energiilor, a întregii capacități de muncă, fie la scăderea randamentului muncii intelectuale.

— În ce condiții apare oboseala nervoasă și ce factori favorizează instalarea ei?

— Efortul poate deveni nociv dacă sînt depășite posibilitățile de adaptare a omului. Aceasta se poate întîmpla atunci cînd activitatea intelectuală impune rezolvarea unor probleme dificile într-un ritm prea rapid sau cînd este parcurs un text care este înțeles și asimilat mai greu. Cu cît este însă mai bine pregătit profesional un om, cu atît el poate răspunde mai prompt solicitărilor curente, care, în acest caz, îi cer un efort pe măsura propriei pregătiri și capacități intelectuale.

Este util de știut că o activitate intelectuală care nu solicită suficient capacitatea de gîndire, care nu generează un anumit grad de încordare în funcționalitatea sistemului nervos, o asemenea subsolicitare duce repede la plictiseală și chiar oboseală nervoasă. Dealtfel, o subsolicitare de durată în munca intelectuală face ca această activitate să își piardă caracterul ei formativ. Există la unii părinți tendința de a căuta să ușureze munca copilului. În realitate, o angajare mai redusă la efort intelectual în copilărie și adolescență nu este propice pentru formarea deprinderilor de muncă intelectuală și pentru dezvoltarea activității nervoase, psihice. În concluzie, un anumit grad de solicitare constituie un factor de stimulare a capacității intelectuale.

— Care sînt factorii care influențează randamentul muncii intelectuale?

— Uneori, condiții sau chiar amănunte aparent minore, împrejurări exterioare activității, zgomot foarte intens sau prea monoton, frecventele apeluri telefonice, lumină prea slabă sau prea puternică pot influența negativ randamentul activității intelectuale. Capacitatea de muncă, randamentul ei depind și de starea sănătății, de aportul nutrițional, inclusiv de ritmul meselor, de odihnă, de motivația activității care poate fi exprimată prin intensitatea răspunsului la întrebarea: de ce fac eu acest lucru?

Studiile și cercetările întreprinse în multe unități de producție arată că această capacitate de lucru intelectual — exprimată prin ansamblul posibilităților fiziologice și psihice — variază în timpul unei zile, săptămîni sau trimestru. Dacă ne referim la activitatea școlară, randamentul elevilor este maxim dimineața între orele 8,30 și 12 și după-amiaza între orele 15 și 19. Cea mai redusă capacitate de lucru intelectual este noaptea tîrziu, după ora 24. Aceste date arată cît de importantă este organizarea rațională a timpului destinat asimilării cunoștințelor și, mai ales, formarea unor deprinderi pentru o disciplină de lucru.

— Ce recomandați, în concluzie, tinerilor și nu numai lor?

— În legătură cu studiul individual trebuie să se înțeleagă bine importanța asimilării cunoștințelor la timp, a învățării în mod ritmic pentru a evita aglomerarea materialului de parcurs. Se constată, la acei tineri care nu au pregătit din timp materia de studiu, că în preajma examenului se expun riscului de a face ceea ce denumim un „șoc inițial al învățării", o panică, pentru că rețin prea puțin din ce citesc. Acest șoc nu se întîlnește la cei care învață zilnic, sistematic, care, conștienți sau avertizați din vreme de dificultățile unui material nou, îl parcurg din timp. Este un exercițiu și de disciplină a muncii intelectuale, o deprindere de planificare a activității și, totodată, o măsură de igienă a muncii intelectuale care contribuie la prevenirea oboselii nervoase și asigurarea unui randament constant bun.

Convorbire realizată de **Elena MANTU**

Funcția modelatoare a artei

(Urmare din pag. I)

a ridicat o sumă de oameni investindu-i cu capacități altădată inexistente, le-a schimbat cadrul, i-a informat, i-a format, le-a dat șanse, a eliberat în atîția cetățeni talente, însușiri prospective, putere de invenție sau febricitate și chiar dileme de un rang înalt, fermenți ai progresului. Acest proces și acest produs nu este absent de pe scenele noastre (să ne gîndim de pildă la Tudor Popescu, la Țic, la Genoiu și la alții), dar nici nu are forța de șoc necesară. Personajul-exponent neavînd pertinența marilor eroi ai dramaturgiei universale și nici măcar frapanța unui Arjoca sau Chitlaru. Pe această direcție sîntem încă în deficit.

Oricine înțelege că personajul-modelator nu e o copie, ci o sinteză; că în el se găsesc reunite trăsături din mulți oameni pe care îi întîlnim pretutindeni și poate încă ceva în plus din cum **am dori** uneori să-l vedem configurat pe erou. Că, așa fiind, el este ușor-idealizat, forța lui principală nestind atît în verosimilitate mărunt-realistă, cît în ipostaziere șocant-mobilizatoare. Dacă însă critica de teatru se izbește de acest personaj și-l măsoară cu șublerul veracității realiste și nu cu dimensiunea specială exponențială cu care a fost investit, ea îl desființează; și, odată cu el, reducă șansa apariției altora.

Dealtminteri nu cred să greșesc spunînd că decalajul de care vorbeam mai sus a fost în bună parte alimentat și de unele predilecții critice. Tot ce s-a așezat ca felie de viață și ca stare de sentiment benign, ca patos ameliorativ, simțire autohton-patriotică, idealitate simplă, inflorire sociabilă a găsit un arsenal de calificative disprețuitoare la unii critici; care au însoțit cu jubilația lor toate introtocherile mai puțin salubre, răsucirile, incilcelile, jumătățile de sensuri, cruzimile și pestilențele răzbite în teatru și au ridicat scălimbăeli necitețe la rang de artă majoră. Exersînd o cenzură, altfel dreaptă, împotriva imposturii fabricioase de descendență proletcultistă, ei au amendat, totodată, vrînd sau nevrînd, și zona realismului educativ, modelator, al piesei de adeziune, nu numai de delimitare. Dar piesa aceasta apare astăzi ca foarte utilă procesului de educație socială, mai mult poate decît cea inutil sofisticată.

Făcînd propriul meu bilanț de scriitor, mărturisesc că am încercat, de la început, elaborarea personajului exponențial, afirmativ, prin Vîntilă Gîrțu din „Explozie întîrziată", Anghel Dobrian din „Ștafeta nevăzută", Vlăsceanu din „Simple coincidențe", Ioviță din piesa cu același nume. Patosul bînelui afirmat străbate însă și două personaje din „Zestrea" (Doru și Livia), pe savantul Cristian din „Camera de alături", găsește modalități populare în Todoruț din „Viața e ca un vagon 7" și în Urechiatu din „Piatră la rinichi", modifică stări de conștiință și în „Ferestre deschise", și în „Ochiul albastru" și în „Acord", depășește dileme în „Subsolul" și „Cititorul de contor", ca să nu mai înșir destule piese scurte. Nu cred totuși că am izbutit, încă, pe de-a-ntregul, să exprim valorile pozitive exponențiale din țara mea, să dau corp omului superior rivnit de marea literatură. Pentru România, pe care o cunosc bine, am scris precumpănitor realist.

Am scris de asemenea și parabole, dar acelea se referă în general la alte societăți și sisteme și sînt o armă polemică, revoluționară, împotriva doctrinelor și concepțiilor stabilizate acolo, o demascare a lipsei de pertinență a propozițiunilor și filozofiei lor. Am intenția să duc și această acțiune mai departe, punînd în valoare, aici, ca și acolo, tot ce este lupta umanului de a se păstra necorupt, de a învinge agresiunile fizice și morale de tot felul. În acest sens, o piesă a mea mai recentă, „Biroul", denunță, aici, cameleonismul oportunist ca formulă de afirmare în societate trecînd peste cadavre, iar o alta, și mai recentă, „Scleroza", descrie, **acolo**, avaturile unei conștiințe inflexibile intrate în mecanismul unor structuri monstruoase. Ele au, firește, și partea lor de afirmație: puterea de a consimți spiritualicește eu valorile tradiției noastre istorice, în prima; credința în umanitate într-a doua.

Voi fi și mai sensibil (ca și colegii mei, sînt convins) la decantarea acelor aspecte ale vieții și societății noastre asupra cărora ni s-a atras recent și deosebit de clar atenția, într-un mod cu totul îndreptățit, și care, exprimînd dinamica propriei noastre evoluții, au fost și pînă acum, dar vor fi și mai intens motorul preocupărilor noastre scriitoricești.

DIN INSTANȚĂ ÎN FAȚA OPINIEI PUBLICE ● DIN INSTANȚĂ ÎN FAȚA OPINIEI PUBLICE

Apărătorul acuzat

În cercurile juridice din județul Covasna se vorbește, ca de o întîmplare de pomină, despre un avocat care a descins într-o comună și s-a autoinvitat la masă la un justițiabil. După ce l-a tratat cu mîncare și băutură, justițiabilul a cutezat, totuși, să murmure timid că, de fapt, el e... partea adversă din proces. „Zău? Și cine e clientul meu?" — a întrebat pledantul. „— Cutare". Scuzîndu-se cu surîsuri nu prea fistichii, avocatul s-a mutat la „cealaltă parte" pentru o tratație bogată.

Am căutat în dosarul inculpatului Orlan Andrei — pînă nu demult un faimos avocat din Tîrgu Secuiesc, în prezent condamnat pentru estorcarea clientelei — dovezile acestei încurcături de pomină, dar, din păcate, nu le-am găsit. Spunem „din păcate" deoarece în dosar au fost probate aspecte și mai penibile:

— Aveam un proces de stabilire a paternității. Avocatul O. Andrei, care mă cunoștea de cînd figurasem ca martoră la o judecată, a apărut la mine în comună și m-a căutat acasă, cu toate că eu nu l-am angajat. Am scos o sticlă de țuică să îl servesc, ca pe un musafir. A pus mina pe sticlă și a băgat-o în geantă. Primisem retribuția și aveam pe masă opt sute de lei. I-a luat și pe acela, spunîndu-mi că 500 reprezintă angajamentul, iar 300 — taxa de transport, deși eu nu îl chemasem.

Al doilea exemplu:

— Avocatul O.A. s-a oferit să mă ducă la Tîrgu Mureș, cu copilul, la expertiză. Eu am crezut că are drum într-acolo, totuși i-am dat 500 de lei pentru transport. Cînd am ajuns, avocatul mi-a cerut încă 200 de lei pentru deplasare. I-am înmînat și, totodată, am mai scos patru sute să i le dau mamei, să facă unele cumpărături. Avocatul a apucat din mîna mamei și cele patru sute, le-a unit cu celelalte și a început să numere bancnotele, pînă la șase. Apoi a insistat să-i mai dau încă două sute, că îi trebuie pentru piese la mașină. În total, pe parcursul procesului i-am dat 2 400 de lei, iar părinții de două ori cîte cinci sute de lei. Pînă la urmă nici n-am cîștigat. Probabil că pîrîtul i-a dat mai mult.

Nu! Reclamanta a pierdut procesul nu pentru că adversarul ei ar fi oferit mai mult. Ea și ceilalți aproape 30 de martori audiați în procesul avocatului Orlan aruncau pur și simplu banii pe fereastră. Deloc nu depindea de satisfacerea nesățiosului avocat cîștigarea procesului. Dar asta clienții nu știau. Cu toate că se desfășoară o atît de extinsă și multilaterală activitate de propagandă juridică, la care participă și avocații, cu toate că se țin zeci de mii de conferințe de popularizare a legilor, mii de convorbiri, sute de simpozioane, adevărul simplu și esențial pentru justițiabili că nu avocații pot determina după voia lor soarta proceselor e mult prea puțin cunoscut.

O dovedesc și cei 30 de martori audiați în procesul avocatului rapace de la Tîrgu Secuiesc. „A promis că rezolvă situația, ca să primesc o pedeapsă mai mică"; „Mi-a spus că mai trebuie 300 de lei pe lîngă angajamentul de 600 lei, ca să vorbească el în locul meu"; „Am plătit 400 de lei la barou și i-am dat în plus o sută pentru că... a participat la ședință".

Estorcarea insistentă a justițiabililor, cu motivații atît de puerile, îndrăzneala avocatului de a-și convinge clienții că le face un hatîr... luînd cuvîntul la proces (!) denotă, desigur, și ignoranța în materie juridică a celor care-l angajau. Ei scoteau sute după sute crezînd, cu naivitate, că de filotimia lor față de avocat depinde rezolvarea cauzelor. Eroare gravă dar... Oare nu era și aceasta menirea avocatului, cunoscînd bine prevederile legale, să le explice celor care apelau la el? Nu este chiar avocatul sfătuitorul juridic al persoanei care se judecă, nu e acesta rolul său principal, contribuția lui la solutionarea procesului? Fără îndoială că da. Însă competența și îndatoririle avocatului ca auxiliar al justiției, prerogativele lui și limitele lor, ar trebui să fie mai bine cunoscute de către justițiabili, în orice caz să nu fie lăsate la discreția corectitudinii unui apărător sau altul. Colegiile de avocați funcționează ca instituții cu o organizare clară, cu atribuții nu numai financiare, ci și educative și disciplinare. Ele trebuie deci să se dovedească mai puțin pasive față de membrii lor care tulbură în loc să limpezească apele adevărului, care mentin o imagine confuză despre modul de rezolvare a proceselor, despre drepturile și îndatoririle apărătorilor.

Totuși, rezultatul era previzibil

Pedeapsa de 12 ani închisoare s-a abătut asupra lui Pavel Ion ca un trăsnet. Acum așteaptă rezultatul recursului. Cu toate că își recunoaște fără rezerve fapta, îi e greu să se convingă de realitatea ei. Se întreabă și va continua să se întrebe o viață întreagă cum de a fost în stare de așa ceva? Cum de s-a culcat „om de treabă" și s-a trezit criminal?

I se pare chiar că a fost animat de bune intenții. Pe la cinci seara s-a întîlnit cu vărul său, au băut ceva și au mers la frizerie. Iarna, frizeria din Ojdula, județul Covasna, e loc de întîlnire, de schimbat o vorbă lîngă soba de tablă și pentru cine se tunde și pentru cine nu. Pavel Ion n-avea de gînd să se tundă. Sporovăia cu unul, cu altul și cu viitoarea victimă, Seceleanu Dumitru. „... Îl cunoșteam bine, nu am avut cu el nici un fel de ceartă, eram vecini. Anul nou l-am petrecut împreună...", se va lamenta Pavel Ion, în boxă.

Prietenul bun s-a luat la harță cu soțul frizeriței pentru un motiv de ins care și-o căuta cu luminarea: că i-ar fi cerut o țigară și i s-ar fi oferit un pachet întreg. Înjurături, palme. A fost lovită și frizerița. Tulburentul a fost scos în brînci din salon. La terminarea conflictului, s-a trezit și în Pavel Ion „cavalerismul". A pus mîna pe ce a găsit în frizerie — într-o frizerie se pot găsi mașini de tuns, brice, foarfeci și pieptени, el a luat o foarfecă — și a ieșit în holul întunecat, unde se epuizau ultimele îmbrînceli. La înghesuială, l-a împuns pe scandalagiu cu vîrful foarfecii în picior.

Atelierul a fost închis și toți au plecat pe la casele lor, ieșind pe poarta din față. Circotașul singur a apucat-o pe după clădire, să iasă în drumul din spatele complexului. După 24 de metri a scăpat din mînă geanta cu merinde. Peste încă șase metri, a căzut cu fața în jos. Așa a rămas pînă dimineața, așa a rămas pentru eternitate.

Pavel Ion și ceilalți s-au gîndit cît s-or fi gîndit la scandal, apoi s-au culcat liniștiți. Nu știau că vîrful foarfecii nimerise exact în vena femurală, ca vital de sînge.

Recunoscîndu-și fapta, culpatul e uimit de disproporția dintre intențiile și rezultatul intervenției sale. Nu e cazul să se mire. Reacția în numele opiniei corecte își are legile ei. Așa cum își orînduia Pavel Ion viața, nu se putea să nu se înscrie, odată și odată, într-un moment critic.

„Numitul Pavel Ion a fost crescut în voia lui — se va consemna în caracterizarea emisă de consiliul popular comunal. Indiferent dacă a făcut neplăceri în familie sau pentru vecini, părinții i-au luat apărarea, că băiatul nu este vinovat, că este un băiat corect. După ce a ajuns la etatea corespunzătoare, a început să tragă la răspundere pe părinți, fără să muncească. Voia să fie îmbrăcat, să albă cu ce trăi. Neflind încadrat în serviciu, zilnic a fost văzut în localul bufetului, în stare de ebrietate și comițînd scandaluri".

În ziua crimei băuse, după cum declară el, trei sferturi de litru de rachiu alb. Băutura a produs astfel o tragedie, cu două victime...

Din caietul grefierului

„Incidentul a fost determinat de faptul că am deschis ușa băii comune, din care a ieșit un cîine ciobănesc".

(Din acțiunea depusă la Judecătoria sectorului 3 sub numărul 11 752/82).

Sergiu ANDON

Sesiunea anuală de comunicări a Institutului Central de Fizică

La Universitatea din Craiova s-au desfășurat, timp de trei zile, lucrările celei de-a 5-a Sesiuni anuale de comunicări a Institutului Central de Fizică, manifestare devenită tradițională, forum al fizicienilor din țara noastră. Organizată de Institutul Central de Fizică, Universitatea din Craiova și Comitetul Național Român de Fizică, sesiunea a reunit un număr mare de specialiști în fizică și domenii conexe, care au dezbătut o bogată problematică legată de cele mai importante direcții de dezvoltare a fizicii contemporane. În cadrul sesiunii, cu un profund caracter de lucru, au fost susținute lucrări de fizică atomică, nucleară și a particulelor elementare, fizica stării condensate, fizica laserilor și plasmei, biofizică, astrofizică, fizica Pămîntului.

Dezbaterile s-au desfășurat în plen și pe secțiuni.

De un deosebit interes s-a bucurat tema „Oamenii de știință și pacea", care a relevat profunda preocupare și angajarea fizicienilor români de a pune pe deplin rezultatele cercetărilor lor în folosul dezvoltării, al progresului, civilizației și păcii. Dînd glas îngrijorării profunde a întregii noastre națiuni, a tuturor oamenilor de știință față de soarta păcii în lume, cei prezenți și-au exprimat întreaga lor adeziune la Apelul pentru dezarmare și pace al Adunării reprezentanților organizațiilor de masă și obștești și al celorlalte organizații componente ale Frontului Democrației și Unității Socialiste, document politic de adîncă semnificație, nouă expresie a deosebitei preocupări a tovarășului Nicolae Ceaușescu, secretar general al Partidului Comunist Român, președintele Republicii Socialiste România, pentru destinele poporului și țării, pentru pacea și libertatea întregii omeniri.

În încheierea lucrărilor, într-o atmosferă însuflețitoare, participanții la reuniune au adresat o tele[gramă] TOVARĂȘULUI NICOLAE [CEAU]ȘESCU, în care se spune : „Vă ..., mult stimate și iubite tova[rășe] ...cretar general, să primiți din ... inimilor noastre expresia ...i depline aprobări, a celei ...funde admirații, a sprijinu[lui] ...ru neprecupețit față de stră[lucitele] inițiative de pace pe care le promovați, pentru grija deosebită pe care o purtați poporului nostru, bunăstării și fericirii sale, destinului de liniște și pace al întregii umanități.

Mai conștienți ca nimeni alții de implicațiile și consecințele nimicitoare ale înarmării nucleare, alăturindu-ne, cu deplina responsabilitate a conștiinței noastre profesionale, tuturor oamenilor muncii din patria noastră, ne exprimăm deplina adeziune la Apelul pentru dezarmare și pace al Adunării reprezentanților organizațiilor de masă și obștești și al celorlalte organizații componente ale F.D.U.S.

Sub conducerea tovarășei academician doctor inginer Elena Ceaușescu, eminent savant și om politic de largă recunoaștere și prețuire internațională, ne stringem rîndurile în cadrul Comitetului național român „Oamenii de știință și pacea" pentru a spune un NU hotărît rachetelor nucleare în Europa, creșterii încordării internaționale, escaladării înarmărilor, pentru ca știința să fie pusă în exclusivitate în folosul omului, al dezvoltării, progresului și păcii.

Mobilizați de exemplul dumneavoastră luminos, de slujire fără preget a intereselor și aspirațiilor poporului român, a cauzei păcii, securității, colaborării și prieteniei între popoare, ne angajăm să acționăm cu toată energia și responsabilitatea comunistă pentru transpunerea în viață a hotărîrilor Congresului al XII-lea și Conferinței Naționale ale partidului, a orientărilor și indicațiilor dumneavoastră de inestimabilă valoare teoretică și practică, pentru a contribui, alături de întregul nostru popor, la înflorirea și întărirea scumpei noastre patrii — Republica Socialistă România".

★

De asemenea, au fost adoptate un mesaj către Adunarea Generală a O.N.U. și scrisori către ambasadele țărilor europene la București, în care se exprimă convingerea că luciditatea și responsabilitatea fizicienilor din întreaga lume vor reuși să oprească, pînă nu va fi prea tîrziu, cursa înarmărilor, pentru înlăturarea pericolului nuclear, pentru un univers de pace, colaborare și bunăstare.

(Agerpres)

Cronica zilei

Tovarășul Ion M. Nicolae, viceprim-ministru al guvernului, a primit, simbătă, pe N. I. Sorokin, adjunct al ministrului prelucrării țițeiului și petrochimiei al Uniunii Sovietice, care s-a aflat în țara noastră cu prilejul desfășurării lucrărilor celei de-a XVIII-a ședințe a Grupei permanente de lucru româno-sovietice de colaborare economică și tehnico-științifică în domeniul prelucrării țițeiului și petrochimiei.

În cadrul întrevederii a fost subliniată cu satisfacție evoluția ascendentă a relațiilor româno-sovietice, care se dezvoltă în conformitate cu înțelegerile convenite cu prilejul întîlnirilor la nivel înalt. Au fost evidențiate, totodată, posibilitățile largi pe care le oferă economiile României și Uniunii Sovietice în direcția intensificării conlucrării în domeniile economic, tehnico-științific și în alte sfere de activitate, cu precădere în cele referitoare la diversificarea cooperării în industria prelucrării țițeiului și petrochimiei.

A participat Ion Bivolaru, adjunct al ministrului industriei chimice.

★

Simbătă dimineața a părăsit Capitala delegația condusă de tovarășul Dragoliub Stavrev, președintele Consiliului Executiv al Adunării Republicii Socialiste Macedonia, care, la invitația Guvernului Republicii Socialiste România, a făcut o vizită în țara noastră.

Pe aeroportul Otopeni, oaspeții au fost salutați de tovarășul Gheorghe Oprea, prim viceprim-ministru al guvernului, de alte persoane oficiale.

A fost prezent Milos Melovski, ambasadorul R. S. F. Iugoslavia la București.

★

La invitația guvernului român, în perioada 26—30 septembrie s-a desfășurat în țara noastră o vizită de studii organizată de comitetul oțelului al Comisiei Economice pentru Europa a Organizației Națiunilor Unite, la care au participat reprezentanți din 18 țări europene, din Asia și America, din secretariatul Consiliului de Ajutor Economic Reciproc, precum și ai Diviziei industriei a C.E.E./O.N.U.

În timpul șederii în România, oaspeții au vizitat obiective reprezentative ale industriei noastre metalurgice. La încheierea vizitei, din discuțiile ce au avut loc în cadrul unei întîlniri a tuturor participanților, s-a conturat interesul pentru inițierea și dezvoltarea unor acțiuni de cooperare în domeniul metalurgiei, pe baza avantajului reciproc.

Participanții au exprimat mulțumiri pentru modul cum a fost organizată această acțiune de studiu în țara noastră, precum și satisfacția pentru prilejul oferit de a cunoaște realizări importante din România în domeniul metalurgiei.

SĂRBĂTOAREA NAȚIONALĂ A GUINEEI

Tovarășului AHMED SEKOU TOURÉ

Secretar general al Partidului Democrat din Guineea, Președintele Republicii Populare Revoluționare Guineea

CONAKRY

Cu prilejul celei de-a XXV-a aniversări a proclamării independenței Republicii Populare Revoluționare Guineea, vă adresez dumneavoastră, Partidului Democrat din Guineea, poporului guineez, în numele Partidului Comunist Român, al poporului român, precum și al meu personal, cele mai calde felicitări și urări de noi succese pe calea dezvoltării economice și sociale a țării dumneavoastră.

Îmi exprim deplina convingere că raporturile de prietenie și strînsă colaborare dintre partidele și țările noastre se vor aprofunda și diversifica tot mai mult, în spiritul convorbirilor purtate împreună, al înțelegerilor convenite, spre binele popoarelor român și guineez, al politicii de pace, independență națională, destindere și înțelegere în lume.

Vă doresc multă sănătate și fericire personală, iar poporului guineez prieten prosperitate și pace.

NICOLAE CEAUȘESCU
Secretar general al Partidului Comunist Român, Președintele Republicii Socialiste România

La 2 octombrie, poporul guineez aniversează împlinirea unui sfert de veac de la proclamarea independenței de stat — eveniment care a marcat sfîrșitul unei lungi perioade de dominație străină și a deschis o epocă de adînci prefaceri înnoitoare, cu caracter progresist.

Guineea se numără printre statele de mărime medie ale continentului african (suprafața — 245 857 kmp ; populația — circa 5 milioane locuitori), ea dispune însă de apreciabile resurse naturale (bauxită, fier, cupru, aur, argint, mangan, diamante, uraniu), a căror valorificare a devenit principala preocupare a autorităților de la Conakry. Programele adoptate după proclamarea independenței și, în special, preluarea controlului asupra principalelor sectoare ale economiei au permis concentrarea eforturilor spre o mai bună utilizare a acestora în folosul accelerării dezvoltării economico-sociale. Au fost descoperite mari zăcăminte de bauxită în regiunile de nord-est, care plasează Guineea pe locul al treilea în rîndul producătorilor mondiali, s-au deschis noi exploatări miniere la Fria, Boke și Debele. Un rol deosebit în creșterea potențialului economiei naționale revine, de asemenea, celorlalte sectoare ale industriei extractive. Valorificarea resurselor de minereu de fier a început cu exploatarea zăcămîntului Nimba. Capacitatea de producție avută în vedere este de 15 milioane tone pe an și este orientată spre export. În viitor, odată cu construirea unei mari căi ferate transguineeze, zăcămîntul urmează să alimenteze cu minereu și primul combinat siderurgic al țării. Succese de seamă au fost obținute, totodată, în domeniul dezvoltării învățămîntului, asistenței sanitare, culturii.

În spiritul politicii sale de solidaritate activă cu tinerele state africane care au pășit pe calea dezvoltării de sine stătătoare, poporul român urmărește cu interes și simpatie transformările înnoitoare care au loc în Guineea. Între Republica Socialistă România și Republica Populară Revoluționară Guineea s-au stabilit relații de prietenie și colaborare, întemeiate pe deplina egalitate în drepturi și avantajul reciproc, care cunosc o evoluție mereu ascendentă. O contribuție de cea mai mare însemnătate la dezvoltarea conlucrării româno-guineeze au adus-o, după cum se știe, întîlnirile dintre președintele Nicolae Ceaușescu și președintele Ahmed Sekou Touré, care au dat noi și puternice impulsuri relațiilor bilaterale. Documentele semnate cu prilejul convorbirilor pe care cei doi șefi de stat le-au avut la București și Conakry și, în special, Tratatul de prietenie și cooperare între România și Guineea și Declarația solemnă comună româno-guineeză deschid noi perspective relațiilor prietenești dintre cele două țări și popoare, constituind, totodată, o contribuție de seamă la cauza păcii și înțelegerii internaționale.

Lucrările Congresului Partidului Socialist Portughez

LISABONA 1 (Agerpres). — La Lisabona s-au deschis lucrările celui de-al V-lea Congres al Partidului Socialist Portughez. La lucrări participă 1 100 delegați, precum și delegații ale unor partide socialiste, partide de guvernămînt din țări în curs de dezvoltare, partide comuniste din țări socialiste și state capitaliste, ale altor organizații politice.

Partidul Comunist Român este reprezentat la congres de tovarășul Dumitru Popescu, membru al Comitetului Politic Executiv al C.C. al P.C.R.

Lucrările congresului au fost deschise de Antonio Macedo, președintele partidului. El a salutat pe participanții la congres, subliniind importanța evenimentului pentru partid și viața politică a țării.

În continuare, secretarul general al Partidului Socialist Portughez, Mario Soares, a prezentat Raportul privind activitatea partidului de la Congresul al IV-lea pînă în prezent. Vorbitorul s-a referit la rolul nou al P.S.P. ca partid de guvernămînt. Totodată, el a prezentat situația economică a Portugaliei și direcțiile în care trebuie acționat, printr-o politică de austeritate, pentru a se face față fenomenelor de criză, pentru conturarea unei fizionomii noi economiei țării.

Au fost înfățișate, de asemenea, obiectivele promovării unei politici democratice în viața socială a Portugaliei și s-a subliniat necesitatea întăririi unității partidului, în condițiile răspunderii guvernării țării în alianță cu P.S.D.

Salutul reprezentantului P.C.R.

În numele Partidului Comunist Român, al secretarului său general, tovarășul Nicolae Ceaușescu, al oamenilor muncii din Republica Socialistă România, reprezentantul P.C.R. a transmis un cald salut prietenesc participanților la lucrările celui de-al V-lea Congres al Partidului Socialist Portughez, tuturor militanților partidului.

Folosim acest prilej — se arată în cuvîntul de salut — pentru a sublinia cu plăcere cursul ascendent pe care îl cunosc relațiile prietenești dintre Partidul Comunist Român și Partidul Socialist Portughez, la dezvoltarea cărora o contribuție însemnată au adus-o întîlnirile și convorbirile dintre tovarășii Nicolae Ceaușescu și Mario Soares.

Exprimăm, de asemenea, satisfacția pentru evoluția pozitivă a legăturilor dintre țările noastre, dintre popoarele român și portughez, pe care le apropie importante elemente comune de origine etnică, afinități de limbă și cultură, aspirațiile de libertate, pace și progres. Bunele raporturi dintre partidele noastre — ambele, partide de guvernămînt — constituie un factor important al extinderii și diversificării colaborării româno-portugheze pe plan politic, economic, tehnico-științific, cultural și în alte domenii, corespunzător intereselor celor două popoare, cauzei destinderii și securității în Europa și în lume.

În cuvîntul de salut sînt înfățișate apoi eforturile susținute depuse de poporul nostru, sub conducerea Partidului Comunist Român, în frunte cu secretarul său general, tovarășul Nicolae Ceaușescu, pentru creșterea și modernizarea în continuare a forțelor de producție, sporirea gradului de civilizație materială și spirituală a poporului, pentru crearea condițiilor în vederea trecerii României de la stadiul de țară socialistă în curs de dezvoltare la acela de țară cu o economie mediu dezvoltată.

Relevîndu-se împrejurările internaționale foarte complexe în care are loc congresul, în cuvîntul de salut se subliniază :

În aceste condiții, problema fundamentală o constituie oprirea cursei înarmărilor, trecerea la dezarmare și, în primul rînd, la dezarmare nucleară. O mare îngrijorare provoacă starea de încordare creată pe continentul nostru, primejdiile pe care le implică dezvoltarea în continuare a armamentului nuclear. Partidul nostru consideră că mai este timp și trebuie făcut totul pentru oprirea amplasării noilor rachete și trecerea la lichidarea celor existente. Tocmai în acest scop, secretarul general al Partidului Comunist Român, președintele Republicii Socialiste România, tovarășul Nicolae Ceaușescu, a adresat conducătorilor Uniunii Sovietice și S.U.A. cunoscutele mesaje conținînd propuneri concrete de natură să evite un eșec al convorbirilor de la Geneva, să împiedice proliferarea armelor atomice pe continent, să ducă la înghețarea cursei înarmărilor.

România socialistă salută adoptarea prin consens a documentului reuniunii de la Madrid, considerînd că acest eveniment ar putea marca o etapă nouă, pozitivă pe linia destinderii, securității, încrederii și colaborării în Europa și în lume. Încheiată cu succes după patru ani de tratative, reuniunea de la Madrid demonstrează că prin negocieri se pot depăși orice probleme, se poate ajunge la înțelegeri.

Considerăm — se arată în continuare în cuvîntul de salut — că nu există conflict sau probleme litigioase între state care să nu poată fi soluționate pe cale pașnică, prin tratative — dacă se pornește de la principiile egalității și respectului independenței fiecărei națiuni, de la interesele generale ale popoarelor, de la cauza păcii.

În situația existentă în prezent pe arena mondială considerăm necesar să întărim și mai mult colaborarea popoarelor, să dăm un nou imbold mișcării pentru pace din Europa și de pe alte continente. Sîntem convinși că, acționînd unite, forțele păcii, popoarele pot opri cursul nefast al evenimentelor internaționale, pot determina guvernele să promoveze o politică de destindere, colaborare și pace, pot impune dezarmarea, pot salvgarda pacea, dreptul primordial al oamenilor la existență, la liniște și securitate.

Pornind de la premisa că un factor agravant al climatului internațional îl constituie fenomenul subdezvoltării, inechitățile și anomaliile pe care acesta le comportă, România militează activ pentru înfăptuirea noii ordini economice internaționale, care să permită progresul mai rapid al țărilor sărace, atenuarea crizei mondiale, întărirea stabilității economice și politice pe planeta noastră.

Apreciem că în soluționarea problemelor complexe ale zilelor noastre un rol hotărîtor au eforturile conjugate ale forțelor sociale înaintate, progresiste, ale frontului mondial antiimperialist. În acest cadru, o importanță deosebită au înțelegerea și colaborarea, pe bază de egalitate și respect reciproc, între partidele comuniste și partidele socialiste, social-democrate, alte forțe muncitorești, democratice, pe platforma largă a luptei pentru libertate și independență națională, pentru destindere și colaborare, pentru pace și progres în Europa și în întreaga lume. Partidul nostru își va aduce și în viitor contribuția activă la realizarea acestui deziderat.

În încheiere, în cuvîntul de salut se exprimă convingerea că relațiile de prietenie și colaborare dintre partidele, țările și popoarele noastre se vor dezvolta și în viitor și se transmit participanților la congres urări de succes deplin în desfășurarea lucrărilor forumului P.S.P., în activitatea viitoare consacrată înaintării Portugaliei pe calea bunăstării și progresului social, cauzei democrației, independenței, securității mondiale și păcii.

SPORT ● SPORT ● SPORT ● SPORT ● SPORT ● SPORT ● SPORT ● SPORT

Etapa a VI-a din Divizia „A" de fotbal

...iversitatea Craiova — Steaua ...rești 2—1 (0—1). Derbiul etapei, ...mis în direct pe micul ecran, ...ferit un spectacol fotbalistic a-...iv, cu frumoase valențe tehnice ...tice. Steaua a jucat bine la Cra-...; a alergat mult, s-a apărat gru-...a contraatacat cu vigoare și vi-... Așa a reușit să și conducă pe ...a de marcaj pînă în minutul ...prin golul înscris în min. 6 de ...tînărul vivace și eficace care ...ăcătuș). Universitatea a prezen-... formație fără șapte titulari, ..., Tilihoi, Ungureanu, Cîrțu, ... accidentații Balaci, Crișan și ...âu) ; în schimb, au jucat ti-... Drînceanu, Adrian Popescu, ...i Săndoi. După primirea golu-... gazdele au atacat în rafale, ...alarea întîrzia fiindcă se opu-... apărătorii steliști în frunte cu ... excepționalul Iordache. Abia ...nutul 71 Cămătaru înscrie spec-...s, cu un șut executat din în-...re. Fazele fierbinți la poarta ... continuă și, în minutul 87, Irimescu înscrie și el dintr-un penalti acordat just la un hent în careu. În final, dezlănțuiți, craiovenii puteau mări scorul dacă din nou Iordache nu-și salva poarta și dacă arbitrul Șerban Necșulescu din Tîrgoviște nu anula un gol al lui Țicleanu pentru a-l întoarce pe craiovean să beneficieze de o lovitură liberă. A fost o victorie prețioasă a echipei oltene în fața unui partener care a jucat la nivelul bunelor sale prestații din această toamnă.

C.S. Tîrgoviște — Dunărea C.S.U. Galați 1—0 (0—0). S-au întîlnit două echipe care nu cîștigaseră încă în acest campionat. Numai cea gazdă a reușit să-și înscrie în clasament prima victorie a toamnei (Burleanu min. 80).

Dinamo București — F.C. Baia Mare 4—1 (2—0). Campionii l-au recuperat pentru acest meci pe Nemeanu. Dar au înscris, cîte două goluri, Dragnea (min. 24 și min. 50) și ...c (min. 42 și min. 55). Pentru ...măreni a marcat Sepi (min. 46). ...ciul a fost la discreția dinamo-...știlor — pe care-i dorim cu toții ...i mai bine pregătiți și mai sănătoși ... perspectiva foarte dificilelor me-...ri cu S.V. Hamburg.

...S.A. Tg. Mureș — F.C. Olt 2—1 (...—1). Ilie Costel a înscris primul gol ... etapei (min. 1), Fanici (min. 20) ... ridicat scorul la 2—0, iar Iordache ...edus din handicap (min. 45). F.C. ...lt, echipă bine pregătită și condusă ... acest sezon de Florin Halagian, ...e află la prima sa înfrîngere în pre-...entul campionat.

Rapid București — F.C. Bihor 0—1 (0—0). Rapidiștii au fost de cîteva ori foarte aproape de deschiderea scorului, dar n-au reușit. A reușit, în schimb, golgeterul campionatului trecut — Grosu (min. 88). Păcat de efortul și de entuziasmul inegalabilei galerii rapidiste în a-și susține cu ardoare favoriții!

Politehnica Iași — Corvinul Hunedoara 3—0 (1—0). După ce Pavelluc a înscris primul gol al Politehnicii pe teren propriu în această ediție de campionat (min. 37), Florean (min. 74) și Lala (min. 90) au „semnat" prima victorie în această ediție de campionat a echipei lor.

F.C. Argeș — S.C. Bacău 4—0 (3—0). În sfîrșit, lui Dobrin i-a mai venit inima la loc. Jurcă (min. 6), Dorel Zamfir (min. 8), Nica (min. 22) și Iovănescu (min. 67) au aprins din nou speranțe de mai bine în sufletele greu încercaților suporteri argeșeni.

Jiul Petroșani — Chimia Rm. Vîlcea 1—0 (1—0). Autorul golului : Varga (min. 3). Jocul a fost slab din punct de vedere spectacular, dar victoria — muncită și meritată.

Petrolul Ploiești — Sportul studențesc 0—2 (0—0). Fără Hagi (accidentat la Graz) și fără Munteanu II (suspendat din pricina cartonașelor) liderul a jucat în deplasare ca și cînd ar fi avut formația completă : adică, bine, ca de obicei. Golurile : Mircea Sandu (min. 53) și Șerbănică (min. 56). Petrolul se află la a doua înfrîngere consecutivă pe teren propriu. Păcat și de suporterii ploieșteni, la fel de înfocați ca rapidiștii !

Sinteza etapei. Șapte meciuri au revenit gazdelor ; în două au învins oaspeții. În total, în această etapă au fost înscrise 23 de goluri, ceea ce înseamnă o medie — bună — de peste 2,5 goluri pe meci. Gazdele au înscris de 17 ori, oaspeții de 6 ori. În clasamentul golgeterilor conduce în continuare Coraș (6 goluri), urmat de Lăcătuș (5 goluri). Etapa a VI-a consemnează „dezlănțuirile" echipelor F.C. Argeș și Politehnica Iași — victorioase la scor. Fotbaliștii gălățeni rămîn singurii din divizia „A" care încă n-au simțit gustul victoriei. În clasament își păstrează locurile : Sportul, Dinamo și... Petrolul ; F.C. Argeș urcă 5 locuri, C.S. Tîrgoviște 4, iar Jiul și A.S.A. cîte 3 ; C.S. Bacău coboară 4 locuri, iar F. C. Olt și Corvinul Hunedoara coboară trei locuri. În această etapă nici un jucător nu a văzut cartonașul roșu.

CLASAMENTUL

1. Sportul stud.	6	5	1	0	14—	2	11
2. Dinamo	6	4	2	0	12—	2	10
3. Jiul	6	4	0	2	8—	8	8
4. A.S.A.	6	3	2	1	8—	8	8
5. Steaua	6	3	1	2	13—	6	7
6. Univ. Craiova	6	3	1	2	9—	5	7
7. F.C. Olt	6	2	3	1	6—	4	7
8. F.C. Bihor	6	2	3	1	7—	6	7
9. S.C. Bacău	6	3	1	2	5—	8	7
10. Poli. Iași	6	1	4	1	5—	4	6
11. C.S. Tîrgoviște	6	1	3	2	5—	7	5
12. F.C. Argeș	6	2	0	4	7—	8	4
13. Rapid	6	1	2	3	5—	8	4
14. Corvinul	6	1	2	3	6—	9	4
15. Chimia	6	1	2	3	3—	7	4
16. F.C. Baia Mare	6	1	2	3	6—	14	4
17. Dunărea C.S.U.	6	0	3	3	1—	6	3
18. Petrolul	6	1	0	5	5—	13	2

Programul etapei a VII-a (sîmbătă, 8 octombrie)

Sportul — F.C. Argeș ; Chimia — Corvinul ; Dunărea — A.S.A. ; Steaua — S.C. Bacău ; F.C. Baia Mare — C.S. Tîrgoviște ; Jiul — Rapid ; F.C. Bihor — Petrolul ; F.C. Olt — Dinamo ; Universitatea Craiova — Politehnica Iași.

În cîteva rînduri

● La Huddersfield s-a desfășurat întîlnirea internațională de gimnastică dintre selecționatele feminine ale României și Angliei. Gimnastele românce au obținut victoria cu scorul de 389,10—377,35 puncte. La individual compus, pe primul loc s-a situat Lavinia Agache — 78,30 puncte.

● Începînd de astăzi și pînă vineri, 7 octombrie, stațiunea Băile Herculane va găzdui cea de-a 15-a ediție a Balcaniadei de șah, competiție tradițională la care vor participa echipele Bulgariei, Greciei, Iugoslaviei, Turciei și României.

● În ziua a doua a concursului pe echipe din cadrul Balcaniadei de tenis de masă ce se dispută în orașul iugoslav Ivangrad, la feminin, reprezentativa României a întrecut cu scorul de 3—0 echipa Bulgariei și cu același scor : 3—0 formația Greciei.

● Turul ciclist al Turciei se va desfășura anul acesta între 2 și 9 octombrie.

La întrecere vor lua parte alergători din zece țări, printre care și România în formație cu Mircea Romașcanu, Costică Paraschiv, Valentin Constantinescu, Cornel Nicolae, Gheorghe Lăutaru și Nicolae Aldulea.

DIN COLȚUL TRIBUNEI **Cei tineri**

Să nu uităm, avem și un campionat de tineret-speranțe. În paralel cu meciul echipelor de „A", în fiecare etapă se joacă și meciul echipelor de speranțe — dacă nu pe același stadion, în deschidere (cum ar fi de dorit și necesar), sigur în același oraș. Și își au, speranțele fotbalului nostru, suporterii lor statornici, astfel încît la o partidă de tineret Universitatea Craiova — Steaua, nimeni nu se miră cînd vede mult mai mulți spectatori decît la partida Sportul studențesc — Sturm Graz din Cupa U.E.F.A.!

Campionatul speranțelor are și un clasament al său. Un clasament în care, de pildă, după șase etape conduc, neînfrînți, juventiștii Rapidului (cu 10 puncte), urmați de bihoreni (9 p.) și de argeșeni (9 p.), pe ultimele trei locuri găsindu-se hunedorenii (4 p.), vîlcenii (3 p.) și ieșenii (care abia ieri — obținînd, ca și seniorii lor, prima victorie : 2—0 cu băcăoanii — au realizat primele două puncte). Dar nici regulamentul competiției, nici antrenorii și nici un iubitor de fotbal nu pune prea mare preț pe clasament cînd e vorba de tineret-speranțe (deși, dacă s-ar fi introdus și la noi sistemul aplicat cîndva în alte țări de a se cumula punctele seniorilor cu ale speranțelor, ce fericire ar fi fost acum pe Rapid!).

Campionatul acesta are menirea să crească și să rodeze tineri de talent, să readucă în formă pe seniorii ce-au fost accidentați și, mai ales, să lanseze mereu forțe proaspete și de nădejde pentru divizia „A". Adică, ceea ce s-a făcut, iată, la Universitatea Craiova (cu Adrian Popescu, Drînceanu, Bica, Bicu, Săndoi) sau la S.C. Bacău (cu portarul Dinu, cu Andronic și cu Hodină — trimiși ieri în „arena leilor", la Pitești).

Slujind, cu folos, asemenea meniri nobile, campionatul de speranțe merită să fie mai îndeaproape și mai concret sprijinit : în privința terenului de antrenament și de joc, a echipamentului, a mijloacelor de deplasare, și în multe alte privințe pe care cluburile le știu prea bine, dar le uită adesea.

Grupaj realizat de **Gheorghe MITROI**

tv

PROGRAMUL 1

8,00 Dialog cu elevul de la seral
8,30 Almanahul familiei
9,00 De strajă patriei
9,30 Bucuriile muzicii (color)
10,00 Viața satului
11,45 Lumea copiilor
13,00 Album duminical ● Telex ● Umor și muzică, circ, desene animate, versuri, reportaje, informații cultural-artistice, muzică populară, sport
17,35 Micul ecran pentru cei mici
18,00 Film serial. Fram
18,50 1001 de seri
19,00 Telejurnal (parțial color)
19,20 Cînta la Stupca o vioară
20,15 Telecinemateca. Ciclul : Dosarele ecranului. Provinciala. Premieră TV. Cu : Nathalie Baye, Angela Winkler, Bruno Ganz, Pierre Vernier, Dominique Paturel. Regia : Claude Goretta
22,00 Întîlnire cu opera, opereta și baletul
22,35 Telejurnal

PROGRAMUL 2

10,00 Matineu simfonic
11,30 Instantanee
11,45 Muzică ușoară
12,15 Melodii populare
12,45 Teatrul și modelul uman
13,15 Farmecul muzicii
14,45 O viață pentru o idee
15,15 Teatru TV. Un timbru rar de Carlo Montella
16,35 Desene animate
17,00 Serata muzicală TV
19,00 Telejurnal
19,20 Telerama
19,55 Caleidoscop muzical
21,05 Din marea carte a patriei
21,30 Jaz în nocturnă
22,35 Telejurnal

LUNI 3 OCTOMBRIE 1983

PROGRAMUL 1

15,00 Telex
15,05 Emisiune în limba maghiară (parțial color)
17,50 1001 de seri
20,00 Telejurnal (parțial color)
20,20 Pentru dezarmare, pentru pace
20,30 A patriei cinstire (color)
20,40 Orizont tehnico-științific
21,10 Tezaur folcloric (color)
21,35 Omul și sănătatea
21,45 „Dublura" — episodul 2 (color)
22,30 Telejurnal (parțial color)

PROGRAMUL 2

15,00 Telex
15,05 Tinere talente
15,35 Cenacluri ale tineretului
16,00 La început de săptămînă
20,00 Telejurnal
20,20 Moștenire pentru viitor
21,10 Muzică de cameră
21,30 De pretutindeni
22,00 Pagini din creația românească
22,30 Telejurnal

vremea

Timpul probabil pentru intervalul 2 octombrie ora 20 și 5 octombrie ora 20. În țară : Vremea va fi rece îndeosebi la începutul intervalului. Cerul va fi variabil cu înnorări mai accentuate în ultimele zile în nordul țării, unde local va ploua. În rest ploi izolate. Vîntul va sufla slab pînă la moderat. Temperaturile minime vor fi cuprinse între minus 4 și plus 6 grade, iar cele maxime între 10 și 18 grade, mai ridicate la sfîrșitul intervalului. În nordul și centrul țării, precum și în zonele subcarpatice se va produce brumă. **În București :** Vremea va fi rece îndeosebi la începutul intervalului. Cerul va fi variabil favorabil ploii slabe în primele zile. Vîntul va sufla slab pînă la moderat. Temperaturile minime vor fi cuprinse între 2 și 5 grade, iar temperaturile maxime vor fi cuprinse între 13 și 16 grade. Condiții de brumă. **(Otilia Diaconu,** meteorolog de serviciu).

DE LA ADAS

La tragerea de amortizare a asigurărilor de viață pentru luna septembrie 1983 au ieșit următoarele combinații de litere :

1. E.E.I. 3. C.X.A. 5. P.J.F. 7. N.M.J.
2. F.C.U. 4 D.J.K. 6. C.R.C. 8 T.H.Y.

Toți asigurații cărora le-au ieșit una sau mai multe din aceste combinații de litere înscrise în polițele lor urmează să se adreseze unităților ADAS pentru a li se stabili drepturile cuvenite.

Pentru a participa și la următoarele trageri lunare de amortizare este necesar ca asigurații să achite primele de asigurare la termenele stabilite.

LISTA OFICIALĂ

a libretelor de economii cu dobîndă și cîștiguri ieșite cîștigătoare la tragerea la sorți pentru trimestrul III 1983

Numărul cîștigurilor	Nr. libretului cîștigător	Valoarea cîștigului
1	5597483	50 000
1	19364	50 000
1	1863472	40 000
1	3033142	40 000
1	600549	40 000
1	753206	40 000
1	3560068	30 000
1	999281	30 000
1	6750737	30 000
1	1878311	30 000
1	3188565	30 000
	Terminația numărului libretului cîștigător	
69	95293	20 000
69	83604	20 000
69	46708	20 000
69	06657	20 000
69	18481	10 000
69	82408	10 000
69	28523	10 000
69	99213	10 000
69	18463	10 000
69	05325	10 000
69	10370	10 000
684	0720	5 000
684	8541	5 000
684	2299	2 000
684	4050	2 000
684	6752	2 000
684	9713	2 000
684	8198	2 000
684	0144	2 000
6 840	073	1 000
6 840	020	500
6 840	456	500
26 762 cîștiguri în valoare de lei		39 488 000

Cîștigurile se acordă integral titularilor libretelor de economii care au un sold mediu trimestrial egal cu cel puțin 10 la sută din valoarea cîștigului ; dacă soldul mediu trimestrial este mai mic de 10 la sută din valoarea cîștigului, se acordă un cîștig de 10 ori mai mare decît soldul mediu trimestrial al libretului. Libretele cu sold mediu trimestrial mai mic de 50 de lei nu beneficiază de cîștig.

LISTA OFICIALĂ

a libretelor de economii cu cîștiguri ieșite cîștigătoare la tragerea la sorți pentru trimestrul III 1983

Nr. crt.	Terminația numărului cîștigător	Procentul de cîștiguri
1	391	250%
2	342	200%
3	244	100%
4	169	100%
5	894	50%
6	414	50%
7	741	50%
8	993	25%
9	453	25%
10	605	25%
11	909	25%
12	723	25%
13	283	25%
14	900	25%
15	428	25%
16	839	25%
17	915	25%
18	254	25%
19	143	25%
20	659	25%

Vremea în luna octombrie

După cum ne comunică Institutul de meteorologie și hidrologie, în luna octombrie, temperaturile medii lunare vor fi mai scăzute decît valorile medii multianuale, exceptînd sud-estul țării, unde, pe alocuri, vor fi apropiate de cele normale. Regimul pluviometric va fi în general deficitar.

În prima decadă a lunii va predomina o vreme în general frumoasă, dar răcoroasă îndeosebi noaptea și dimineața. Cerul va fi mai mult senin la început, apoi va prezenta unele înnorări în sudul și vestul țării, unde izolat vor cădea ploi slabe. Ziua, temperaturile vor fi în general cuprinse între 14 și 22 de grade, izolat mai ridicate în Banat, Oltenia și Muntenia. Dimineața și seara se va produce ceață îndeosebi pe litoral.

În decada a doua, vremea va fi ceva mai caldă decît în decada anterioară. Temperaturile minime vor fi în general cuprinse între 5 și 15 grade, izolat mai coborîte în nordul țării, iar ziua maximele vor depăși izolat, în sudul țării, și 24 de grade. Local se va produce ceață.

În decada a treia, vremea se va răci treptat. Temperaturile minime vor coborî, în unele zile, și sub zero grade. Cerul va fi variabil, cu înnorări mai accentuate în vestul și sudul țării, unde pe alocuri va ploua. În rest, ploi slabe și burnițe. Ceață locală. La munte și în zona deluroasă din nordul țării precipitațiile vor fi și sub formă de lapoviță și ninsoare.

(Agerpres)

cinema

● Baloane de curcubeu : SCALA (11 03 72) — 9; 11,15; 13,30; 15,45; 18; 20,15, GRIVIȚA (17 08 58) — 9; 11,15; 13,30; 15,45; 18; 20, FLAMURA (85 77 12) — 9; 11; 13,15; 15,30; 17,45; 20.
● Un surîs în plină vară : BUCUREȘTI (15 61 54) — 9; 11,15; 13,30; 15,45; 18; 20.
● Aventuri la Marea Neagră : FESTIVAL (15 63 84) — 9; 12; 16; 19.
● Misterele Bucureștilor : EXCELSIOR (65 49 45) — 9; 11,15; 13,30; 15,45; 18; 20.15, MELODIA (12 06 88) — 9; 11,15; 13,30; 15,45; 18; 20,15, GLORIA (47 46 75) — 9; 11,15; 13,30; 15,45; 18; 20,15.
● Nea Mărin miliardar : DACIA (50 35 94) — 9; 11,15; 13,30; 15,45; 18; 20, TOMIS (21 49 46) — 9; 11,15; 13,30; 15,45; 18; 20, la grădină — 19,15.
● Buletin de București : UNION (13 49 04) — 9,30; 11,30; 13,30; 15,45; 18; 20.
● Întoarcerea din iad : GIULEȘTI (17 55 46) — 9; 11,15; 13,30; 15,45; 18; 20, AURORA (35 04 66) — 9; 11,15; 13,30; 15,45; 18; 20.
● Dragostea se întoarce : STUDIO (59 53 15) — 10; 12; 14; 16; 18; 20.
● Cine iubește și lasă : PACEA (60 30 85) — 15,30; 17,30; 19,30.
● Ancheta a stabilit — 20; Domnul miliard — 9; 11; 13; 15,30; 17,45, FLOREASCA (33 29 71).
● Melodii la Costinești : VIITORUL (11 48 03) — 15,30; 17,30; 19,30.
● B.D. la munte și la mare : MUNCA (21 50 97) — 15; 17,15; 19,30.
● Haiducii lui Șaptecai : PROGRESUL (23 94 10) — 16; 18; 20.
● Ultimul cartuș — 9; 11; 13,15; Chirurgul Schroth — 15,30; 17,45; 20: TIMPURI NOI (15 61 10).
● Cobra se întoarce : LUCEAFĂRUL (15 87 67) — 9; 10,45; 12,30; 14,15; 16,15; 18,15; 20,15, la grădină — 19.
● Carnaval : BUZEȘTI (50 43 58) — 15; 18,30.
● Întîlnire cu tinerețea : DRUMUL SĂRII (31 28 13) — 15,30; 17,30; 19,30.
● Valul verde : VOLGA (79 71 26) — 9; 11,15; 13,30; 15,45; 18; 20.
● Contrabandă la vamă : POPULAR (35 15 17) — 15; 17,15; 19,30.
● Avarul : PATRIA (11 86 25) — 9; 11,30; 14; 16,45; 19,30.
● Femeia dispărută : CAPITOL (16 29 17) — 9; 11,15; 13,30; 15,45; 18; 20, la grădină — 19,15, CULTURAL (83 50 13) — 9; 11,15; 13,30; 15,45; 18; 20,15.
● Hercule cucerește Atlantida : FAVORIT (45 31 70) — 9; 11,15; 13,30; 15,45; 18; 20,15.
● Tess : CENTRAL (14 12 24) — 9; 12; 16; 19.
● Maria Mirabela — 9; 11; 13; 15, New York, New York — 16,30; 19,15 : DOINA (16 35 38).
● Dublu delict : LIRA (31 71 71) — 15,30; 17,45; 20, la grădină — 19,30.
● Vestul sălbatic : FEROVIAR (50 51 40) — 9; 11,15; 13,30; 15,45; 18; 20, la grădină — 19.
● Omul păianjen se întoarce : FERENTARI (80 49 85) — 15,30; 17,30; 19,30, COSMOS (27 54 95) — 9,30; 11,30; 13,30; 15,30; 17,30; 19,30.
● Cascadorul Hooper : MIORIȚA (14 27 14) — 9; 11,15; 13,30; 15,45; 18; 20.
● Iubire fără soare : FLACĂRA (20 33 40) — 9,30; 11,30; 13,30; 16; 18,30.
● Micul lord : ARTA (21 31 86) — 9; 11; 13; 15; 17,15; 20.
● Elvis : MODERN (23 71 01) — 9; 11,15; 13,30; 15,45; 18; 20,15, la grădină — 19.
● Camionul de cursă lungă : GRĂDINA ARTA (21 31 86) — 19.

teatre

● Teatrul Național (14 71 71, sala mică) : Gimnastică sentimentală — 10; Examenul — 15; Ploșnița — 20; (sala Atelier) : Inocentul — 19.
● Filarmonica „George Enescu" (15 68 75, Ateneul Român) : Recital de violoncel NATALIA GUTMAN (U.R.S.S.) — 19.
● Opera Română (13 18 57) : Motanul încălțat — 11; Don Quijote — 18.
● Teatrul de operetă (14 80 11) : Suzana — 10,30; Țara surîsului — 19.
● Teatrul „Lucia Sturdza Bulandra" (sala Schitu Măgureanu, 14 75 46) : O zi de odihnă — 15; Luna dezmoșteniților — 19; (sala Grădina Icoanei, 12 44 16) : Cabala bigoților — 10; Anchetă asupra unui tînăr care nu a făcut nimic — 19.
● Teatrul Mic (14 70 81) : Niște țărani — 10; Fluturi, fluturi — 15; Un pahar cu sifon — 20.
● Teatrul Foarte Mic (14 09 05) : Stop pe autostradă — 10; Mirîiala — 15 Nu pot să dorm — 20.
● Teatrul de comedie (16 64 60) : Arma secretă a lui Arhimede — 10,30; Turnul de fildeș — 19.
● Teatrul „Nottara" (59 31 03, sala Magheru) : Negru și roșu — 10,30; (sala Studio) : Inele, cercei, beteală — 19.
● Teatrul Giulești (sala Majestic, 14 72 34) : Autograful și serpentina — 10, Jean, fiul lui Ion — 19,30.
● Teatrul satiric-muzical „C. Tănase" (sala Savoy, 15 56 78) : Belmondo al II-lea — 16; Vacanță la București — 19,30.
● Teatrul „Ion Vasilescu" (12 27 45) : Dulcea ipocrizie a bărbatului matur — 16; 19,30.
● Teatrul evreiesc de stat (20 39 70) : Se caută o stea — 18,30.
● Teatrul „Ion Creangă" (50 26 55) : Pinocchio — 10,30.
● Teatrul „Țăndărică" (15 23 77) : Noul nostru vecin — 11.

„PREȘEDINTELE NICOLAE CEAUȘESCU — PERSONALITATE PROEMINENTĂ A EPOCII NOASTRE, ÎNFLĂCĂRAT LUPTĂTOR PENTRU TRIUMFUL CAUZEI PĂCII ȘI PROGRESULUI ÎN LUME"

Vocația de pace a poporului român, înalta responsabilitate față de viitorul omenirii sînt apreciate în comentariile consacrate țării noastre de mijloacele de informare în masă de peste hotare drept o trăsătură esențială, definitorie, a politicii interne și externe a României socialiste. Se subliniază că demersul românesc, realist și novator, pe plan mondial este marcat, indiferent de domeniul în care se materializează, de preocuparea majoră față de destinele păcii mondiale, cauză supremă a poporului român, a tuturor celorlalte țări și popoare. Presa din străinătate scoate în evidență, în același timp, marile realizări ale țării noastre în anii construcției socialiste. Ziare, reviste, agenții de presă, posturi de radio și televiziune de pe toate meridianele lumii reliefează în articole sau emisiuni dedicate României rolul hotărîtor al tovarășului Nicolae Ceaușescu în elaborarea politicii interne și externe românești, pătrunsă de un profund umanism, acțiunea fermă, principială și consecventă în sprijinul dezideratelor de pace și dezvoltare independentă ale tuturor popoarelor.

Într-o suită de articole publicate de revista indiană „EAST EUROPEAN TRADE", ce poartă pe copertă fotografia tovarășului Nicolae Ceaușescu, este reliefată, ca temă centrală, **legătura organică dintre politica internă și internațională a partidului și statului nostru**, subliniindu-se că preocuparea majoră pentru continua înflorire a patriei socialiste se constituie într-un tot unitar cu lupta pentru afirmarea intereselor majore ale tuturor popoarelor lumii.

Publicația înfățișează elogios succesele dobîndite de țara noastră în toate domeniile de activitate, apreciate ca „o încununare a luptei de veacuri a poporului român pentru eliberare națională și socială, pentru progres și civilizație", evidențiind că **perioada cea mai fertilă în prefaceri este cea de cînd la conducerea partidului și statului se află tovarășul Nicolae Ceaușescu. Datorită unei strategii originale și de mare anvergură, elaborată sub directa îndrumare a conducătorului partidului și statului român** — arată revista — **România a înregistrat succese cu adevărat istorice.** Prin date statistice semnificative se reliefează dezvoltarea concomitentă a industriei și agriculturii, accentul pus pe ramurile purtătoare de progres tehnic, pe industria constructoare de mașini, metalurgie, chimie, creșterea venitului național, materializarea unui program cuprinzător în domeniul vieții sociale, avîntul științei și culturii, îmbunătățirea continuă a nivelului de viață material și spiritual al întregului popor. Publicația relevă că aceste **„mutații profunde sînt înregistrate în condițiile edificării și extinderii unui larg sistem democratic, al participării întregului popor muncitor la conducerea societății".** Totodată, prezentîndu-se coordonate ale proiectelor de viitor, se accentuează preocuparea stăruitoare a partidului și statului nostru, personal a tovarășului Nicolae Ceaușescu, de a asigura permanent — în interesul întregii societăți — promovarea perseverentă a noului în toate domeniile de activitate. Se pun în evidență, astfel, **gîndirea realistă și novatoare a tovarășului Nicolae Ceaușescu**, caracterul creator al operei de construcție socialistă în patria noastră, marcată de un efort neabătut de depășire a tot ceea ce, în dinamica vieții, a devenit perimat, de „examinare și înțelegere a noilor fenomene apărute ca rezultat al dezvoltării sociale, al noilor descoperiri ale științei și cunoașterii umane, în general", și, pe această bază, „de promovare a tot ceea ce este nou, a tot ceea ce este obiectiv necesar pentru progresul întregii societăți".

Evidențiindu-se aspecte concrete ale operei de făurire a societății socialiste multilateral dezvoltate în patria noastră, în articolul intitulat „Creștere intensivă" se menționează: „Considerăm că România este una din țările care au contribuit la clarificarea conceptului de dezvoltare economică intensivă, ce include toate activitățile economice". „Potrivit punctului de vedere românesc — se arată, în articol — dezvoltarea intensivă presupune utilizarea cu eficiență maximă a tot ceea ce pot oferi industria și agricultura, obținerea de rezultate superioare cu un minimum de căi și mijloace, o înaltă productivitate, eficiență, acumulări pentru creșterea calitativă a economiei naționale, concomitent cu un consum rațional de energie și materii prime, stimularea spiritului creator al întregului popor, în esență — eficiența la toate nivelurile și în toate domeniile social-economice". „În elaborarea strategiei sale economice — continuă revista — Partidul Comunist Român a statuat ca bază principiul profund umanist al asigurării unor condiții de dezvoltare egală pentru toate regiunile țării, printr-o amplasare rațională a forțelor de producție în profil teritorial, concomitent cu realizarea unei eficiențe generale a economiei naționale. **Partidul Comunist Român consideră creșterea economică nu numai o problemă de eficiență a efortului constructiv național, ci, în același timp, o importantă dimensiune a realizării echității sociale".**

Abordînd politica externă a României socialiste, revista pune în evidență dimensiuni de bază ce definesc demersul românesc pe plan internațional: lupta pentru respectarea intereselor fundamentale ale poporului nostru și lupta pentru împlinirea aspirațiilor popoarelor de pretutindeni. Publicația subliniază că „în elaborarea și promovarea acestei politici, ce urmărește, în ultimă instanță, respectarea dreptului fiecărui popor de a fi stăpîn pe destinele sale, de a se dezvolta și afirma liber și independent, un rol decisiv revine președintelui Nicolae Ceaușescu, personalitate proeminentă a epocii contemporane, înflăcărat luptător

Presa internațională consacră ample relatări și comentarii realizărilor remarcabile ale poporului român, strălucitelor inițiative ale partidului și statului nostru pentru rezolvarea marilor probleme ale lumii contemporane

pentru triumful cauzei păcii și prosperității în întreaga lume".

„Ceaușescu: Apel pentru pace" își intitulează ziarul elen „ELEFTHEROS TYPOS" un amplu articol consacrat reliefării ultimelor acțiuni desfășurate în acest domeniu de conducătorul partidului și statului nostru. Sînt evidențiate pe larg sublinierile tovarășului Nicolae Ceaușescu potrivit cărora orice rachete, orice arme nucleare constituie o amenințare fără seamăn la adresa întregii omeniri, împunîndu-se, în consecință, eforturi comune pentru abolirea lor definitivă.

„Impresionanta inițiativă a președintelui Ceaușescu — arată cotidianul, referindu-se la apelurile pe care tovarășul Nicolae Ceaușescu le-a adresat conducătorilor U.R.S.S. și S.U.A. — **confirmă, pe toate meridianele, poziția României în favoarea dezarmării nucleare".** Sînt redate, în continuare, propunerile concrete avansate de președintele României în „importantele sale apeluri" pentru a se preîntîmpina, într-o primă etapă, amplasarea de noi rachete nucleare în Europa, pentru reducerea și eliminarea, în perspectivă, a armelor atomice de pe continent și din întreaga lume. Sînt amintite, totodată, inițiativele constructive românești privind edificarea unei zone denuclearizate în Balcani și în alte regiuni ale Europei.

În aceeași ordine de idei, agenția CHINA NOUĂ relatează pe larg despre Apelul pentru dezarmare și pace al Frontului Democrației și Unității Socialiste, redînd largi extrase din acest document. Relevînd unitatea de voință și acțiune pentru pace și dezarmare a poporului român, strîns unit în jurul partidului comunist, al secretarului său general, agenția menționează că **„participanții la acest forum au dat o înaltă apreciere poziției exprimate de tovarășul Nicolae Ceaușescu în legătură cu tratativele de la Geneva dintre U.R.S.S. și S.U.A.",** hotărînd, în același timp, „inițierea unor largi acțiuni de masă în întreaga țară, pentru încetarea cursei înarmărilor, trecerea la dezarmare și, în primul rînd la dezarmare nucleară".

„Apelul pentru dezarmare și pace al Adunării reprezentanților tuturor organizațiilor de masă și obștești și al celorlalte organizații componente ale F.D.U.S. — scrie și agenția TANIUG — cheamă toate țările să se opună în mod energic oricărei desfășurări a rachetelor nucleare pe teritoriul lor". În mod deosebit se insistă asupra acelor pasaje din document ce atrag atenția asupra responsabilității majore pe care și-ar asuma-o în fața propriilor popoare, pentru pacea și liniștea Europei, a întregii lumi, guvernele și parlamentele statelor ce ar accepta o astfel de hotărîre. De asemenea — subliniază agenția — „documentul cheamă reprezentanții Uniunii Sovietice și ai Statelor Unite ale Americii să facă totul pentru a se ajunge la înțelegeri corespunzătoare la negocierile de la Geneva".

La rîndul său, agenția zaireză de presă — AZAP, reliefînd interdependența organică dintre asigurarea păcii, soluționarea politică a tuturor divergențelor și problemelor conflictuale și democratizarea raporturilor interstatale — interdependență constant evidențiată în gîndirea și acțiunea conducătorului partidului și statului nostru — notează că **„în lupta pentru instaurarea unui climat de pace, înțelegere și progres, România, președintele Nicolae Ceaușescu personal, consideră abolirea definitivă a politicii de forță și de confruntare militară ca un obiectiv de bază. România** — arată agenția — **acordă o importanță vitală soluționării pe cale pașnică a situațiilor de încordare și conflict".** În legătură cu aceasta, se subliniază că **„în concepția președintelui Nicolae Ceaușescu litigiile existente nu trebuie nici exacerbate, nici considerate o fatalitate, pentru soluționarea lor impunîndu-se, indiferent de cauzele ce le-au creat, nu recurgerea la forță, ci calea negocierilor, a dialogului".**

Eforturile țării noastre vizînd reglementarea negociată a problemelor conflictuale — ca o componentă esențială a conceptului românesc asupra bazelor păcii internaționale — sînt reliefate și de agențiile REUTER și FRANCE PRESSE, care se referă la inițiativele românești pentru rezolvarea justă și durabilă a situației din Orientul Mijlociu.

Un alt element definitoriu al acestui concept — edificarea unei atmosfere de destindere și cooperare în Europa — este comentat de PRESA ȘI TELEVIZIUNEA ELVEȚIANĂ, care au prezentat poziția românească în acest domeniu, ilustrată cu citate din aprecierile președintelui Nicolae Ceaușescu, privind încheierea cu succes a reuniunii de la Madrid din cadrul C.S.C.E. S-au subliniat, în special, pasajele ce evidențiază că această finalizare pozitivă a etapei Madrid este o expresie a unei politici noi de securitate și pace.

Într-un articol însoțit de fotografia tovarășului Nicolae Ceaușescu, ziarul „THE JAPAN TIMES" se referă la **„remarcabilele progrese economice înregistrate de România în ultimele decenii, care au adus țării stima întregii lumi".** Cotidianul evidențiază semnificația „anilor de luptă și de importante victorii" ce marchează istoria contemporană a poporului român, „angajat în noua etapă a edificării societății socialiste multilateral dezvoltate".

Proiectele de viitor — menționează ziarul — sînt transpuse, treptat, în practică prin eforturile întregului popor. În acest sens, se subliniază că „cel de-al XII-lea Congres al Partidului Comunist Român a stabilit ca obiectiv strategic trecerea României la un nou stadiu, superior, de dezvoltare prin integrarea țării în rîndul statelor cu dezvoltare medie, și, totodată, realizarea unei noi calități a vieții și a muncii în toate sectoarele de activitate". În context, se arată că „în primii ani ai planului cincinal, pe perioada 1981—1985, economia românească a continuat să se dezvolte, în ciuda consecințelor crizei economice internaționale".

„Constanța planifică un nou port" — este titlul articolului pe care ziarul „BERLINER ZEITUNG", din R.D.G., îl consacră reliefării unor aspecte semnificative din activitatea portului Constanța, ca și a proiectelor de continuă dezvoltare a acestuia.

Alte aspecte ale eforturilor poporului român de continuă dezvoltare a țării reliefează și săptămînalul „SZABAD FOLD", din R.P. Ungară, care inserează un reportaj de pe șantierul Canalului Dunăre-Marea Neagră.

Într-un articol consacrat etapelor parcurse de țara noastră în anii construcției socialiste, cotidianul venezuelean „EL UNIVERSAL" notează: „De la istoricele evenimente din august 1944, România s-a transformat dintr-o țară agrară, cu o economie slab dezvoltată, caracterizată ca eminamente agricolă, într-o țară cu o importantă economie industrial-agrară".

Pe de altă parte, subliniind, ca un alt element definitoriu al imaginii contemporane a României, **deplina egalitate dintre toți cetățenii țării,** cotidianul cipriot „HARAVGHI" evidențiază **drepturile de care se bucură în patria noastră naționalitățile conlocuitoare, pe plan politic, economic, cultural-artistic, ca și în alte domenii.** Ziarul subliniază angajarea plenară a acestora în procesul de dezvoltare a țării, unitatea deplină a întregului popor român.

(Agerpres)

Schimb de mesaje la nivel înalt româno-indian

NAȚIUNILE UNITE 1 (Agerpres). — Șeful delegației țării noastre la sesiunea Adunării Generale a O.N.U., tovarășul Ștefan Andrei, ministrul afacerilor externe, a fost primit, la New York, de primul ministru al Indiei, Indira Gandhi, președintele în exercițiu al mișcării de nealiniere.

Din partea tovarășului Nicolae Ceaușescu și a tovarășei Elena Ceaușescu au fost transmise primului ministru al Indiei un salut cordial și cele mai bune urări de sănătate și fericire, iar poporului indian prieten urări de bunăstare, progres și pace.

Adresînd sincere mulțumiri pentru mesaj, Indira Gandhi a rugat să se transmită tovarășului Nicolae Ceaușescu și tovarășei Elena Ceaușescu reînnoirea sentimentelor sale de prietenie și cele mai bune urări de sănătate și succes în vasta activitate internă și internațională pe care o desfășoară, iar poporului român urări de prosperitate și noi împliniri în înălțarea patriei.

În cadrul convorbirii care a avut loc cu acest prilej s-au subliniat bunele relații dintre cele două țări și a fost reiterat rolul deosebit de important al mișcării de nealiniere, al țărilor în curs de dezvoltare în promovarea unor soluții constructive, democratice, pentru marile probleme ce confruntă lumea contemporană.

Ambasadorul României în Malta și-a prezentat scrisorile de acreditare

LA VALLETTA 1 (Agerpres). — Un schimb de mesaje între președintele Republicii Socialiste România, tovarășul Nicolae Ceaușescu, și președintele Republicii Malta, Agatha Barbara, a avut loc în capitala Maltei, La Valletta.

Din partea tovarășului Nicolae Ceaușescu au fost transmise președintelui Republicii Malta un mesaj de salut și cele mai bune urări de sănătate și fericire personală, de pace și prosperitate poporului maltez prieten.

Mulțumind, președintele Republicii Malta a rugat să se transmită tovarășului Nicolae Ceaușescu, președintele Republicii Socialiste România, precum și tovarășei Elena Ceaușescu, cele mai bune urări de sănătate și fericire, de prosperitate poporului român prieten.

Schimbul de mesaje a fost prilejuit de primirea de către președintele Maltei a ambasadorului României în această țară, Ion Constantinescu, care și-a prezentat scrisorile de acreditare.

În cadrul convorbirii s-a efectuat un schimb de vederi în legătură cu stadiul raporturilor româno-malteze. Președintele Agatha Barbara a subliniat, cu acest prilej, contribuția deosebită adusă de România, de președintele Nicolae Ceaușescu personal, la instaurarea în lume a unui climat de pace și destindere.

LUCRĂRILE SESIUNII ADUNĂRII GENERALE A O.N.U.

Reducerea încordării, dezarmarea, soluționarea prin tratative a situațiilor conflictuale, depășirea crizei economice

— idei majore evidențiate în cursul dezbaterilor generale

NAȚIUNILE UNITE. — Trimisul Agerpres, N. Chilie, transmite: Necesitatea unor acțiuni hotărîte ale tuturor guvernelor, ale popoarelor, ale opiniei publice internaționale pentru depășirea încordării și eliminarea pericolelor ce întunecă cerul planetei, pentru apărarea și consolidarea bunului suprem al tuturor oamenilor de pe pămînt — pacea, imperativul opririi cursei iraționale, costisitoare și tot mai primejdioase a înarmărilor, al trecerii hotărîte la întreprinderea unor măsuri practice de dezarmare, cu prioritate în domeniul nuclear — sînt opțiuni și exigențe formulate cu o claritate mai mare ca în alți ani în luările de cuvînt ale șefilor de delegații ale statelor membre ale O.N.U. în cadrul dezbaterilor de politică generală din plenara Adunării Generale.

După ce a subliniat în discursul său ideea că O.N.U. rămîne „principalul instrument de care dispun națiunile pentru menținerea păcii mondiale", **președintele Finlandei,** Mauno Koivisto, a salutat, ca o evoluție pozitivă în viața internațională, încheierea cu rezultate concrete a reuniunii de la Madrid a statelor participante la Conferința pentru securitate și cooperare în Europa. Vorbitorul s-a referit, apoi, pe larg, la evoluțiile negative din ultima perioadă din climatul internațional ca rezultat, în principal, al utilizării forței și al escaladei vertiginoase a cursei înarmărilor, în special a înarmărilor nucleare. Susținînd teza potrivit căreia în epoca nucleară securitatea statelor și a lumii nu poate în nici un caz să fie garantată cu adevărat prin acumularea unor stocuri supradimensionate de arme, în primul rînd de armament nuclear, șeful statului finlandez a declarat: Coeficientul de securitate nu va spori prin producerea ori instalarea unor arme nucleare noi și tot mai distrugătoare, ci mai degrabă prin limitarea și reducerea numărului acestora. Lumea așteaptă ca negocierile dintre puterile nucleare să conducă la o schimbare a sensului cursei înarmărilor.

Popoarele din întreaga lume, din Est și din Vest, din țările posesoare de arme nucleare, ca și din cele neposesoare de asemenea arme — a continuat vorbitorul — își exprimă deopotrivă nelinistea în legătură cu actualul curs al evenimentelor de pe planul înarmărilor. Guvernele care poartă răspunderea pentru armele nucleare și comunitatea internațională, în ansamblul ei, trebuie, în cele din urmă, să răspundă în singurul mod rațional la aceste pericole; prin eliminarea definitivă a primejdiei nucleare.

Vorbitorul s-a pronunțat pentru acordarea unor garanții de securitate corespunzătoare statelor neposesoare de arme nucleare, decurgînd din obligațiile asumate de puterile nucleare prin Tratatul privind neproliferarea armelor nucleare. Statele neposesoare de arme nucleare — a spus el — au dreptul să ceară ca aceste arme să nu fie niciodată, în nici o împrejurare, folosite împotriva lor și să nu fie niciodată amenințate cu utilizarea armamentului atomic.

Exprimînd îngrijorarea țării sale în legătură cu deteriorarea situației internaționale din ultima perioadă, **ministrul de externe al Luxemburgului,** Colette Flesch, a subliniat că escalada înarmărilor contribuie în mare măsură la exacerbarea tensiunii pe plan mondial și periclitează grav pacea întregii omeniri. După ce a menționat ca un fapt pozitiv încheierea cu rezultate pozitive a reuniunii de la Madrid, vorbitoarea a evocat pericolele generate de acumularea unor stocuri uriașe de armamente pe continentul european, în special a unor mari cantități de rachete și arme nucleare, și a subliniat necesitatea realizării unui acord în cadrul negocierilor sovieto-americane de la Geneva asupra limitării armamentelor nucleare în regiunea europeană.

De asemenea, ministrul de externe luxemburghez s-a pronunțat pentru întreprinderea altor măsuri practice în sfera dezarmării, între care a menționat ca prioritare eliminarea armelor chimice și prevenirea unei curse a înarmărilor în spațiul cosmic.

Ministrul afacerilor externe al Italiei, Giulio Andreotti, a situat dezarmarea printre problemele cele mai importante ale lumii contemporane și a subliniat că în cadrul eforturilor din sfera dezarmării trebuie să se asigure cea mai mare prioritate măsurilor vizînd oprirea cursei înarmărilor nucleare. El s-a referit la însemnătatea negocierilor sovieto-americane de la Geneva în problema eurorachetelor și a accentuat asupra necesității ca acestea să conducă la un acord. Negocierile, a subliniat ministrul de externe italian, trebuie să continue fără nici un fel de bariere artificiale. Vorbitorul a apreciat că reducerea echilibrată a armamentului nuclear pe continentul european „este esențială pentru securitatea și stabilitatea Europei și a întregii lumi". El a accentuat, de asemenea, răspunderile ce revin Organizației Națiunilor Unite în oprirea cursei înarmărilor și în realizarea dezarmării, declarînd că „programul de măsuri echitabile și verificabile de dezarmare constituie un test major pentru Națiunile Unite".

Referindu-se la principalele focare de criză existente în prezent în lume, ministrul italian s-a oprit asupra situației din America Centrală, pronunțîndu-se împotriva ingerințelor din afară care, a spus el, complică încercările de soluționare pașnică a conflictelor din zonă. În ceea ce privește Libanul, Andreotti a exprimat sprijinul Italiei pentru eforturile de reconciliere națională ce se întreprind în prezent în această țară.

Președintele Ecuadorului, Osvaldo Hurtado Larrea, a apreciat, în discursul său, că menținerea păcii și încetarea cursei periculoase a înarmărilor nucleare se înscriu printre imperativele cele mai urgente ale momentului actual. Vorbitorul s-a referit pe larg la influența profund negativă a cursei înarmărilor în viața internațională, arătînd, între altele, că aceasta subminează eforturile de progres economic și social al națiunilor, alimentează conflictele din diferite regiuni ale planetei și reprezintă o amenințare fără seamăn pentru însăși civilizația umană.

Pentru binele întregii umanități, a declarat el, cursa înarmărilor se cere oprită și este necesar să se pună capăt amenințării cu izbucnirea unui holocaust nuclear.

Constatînd că actuala situație mondială este „în mod regretabil caracterizată de o ascuțire a încordării internaționale", **președintele Consiliului de Stat al R. P. Ungare,** Pal Losonczi, a apreciat în discursul său că sporirea fără precedent a armamentelor amenință civilizația noastră atît direct, prin creșterea spectrului unei catastrofe nucleare, cît și, indirect, prin irosirea zadarnică a resurselor materiale și umane ale lumii, lipsind popoarele de o parte considerabilă a muncii lor și perpetuînd înapoierea economică într-un mare număr de țări în curs de dezvoltare. Vorbitorul consideră că actuala sesiune trebuie să examineze, într-un spirit de urgență, problematica complexă și urgentă a dezarmării și a declarat că „dezarmarea nucleară este cea mai presantă sarcină a zilelor noastre dacă vrem să se ajungă la o îmbunătățire radicală a climatului internațional și să se elimine pericolul de război".

Dintre măsurile de dezarmare nucleară, el a accentuat importanța pe care ar avea-o înghețarea de către puterile nucleare, pe baze reciproce, a arsenalelor lor nucleare, încetarea experiențelor cu arme nucleare, interzicerea punerii la punct a unor noi sisteme de arme și a perfecționării celor existente, acordarea unor garanții de securitate pentru statele neposesoare de arme nucleare, realizarea unui acord asupra neamplasării de arme nucleare pe teritoriile statelor în care nu există în prezent asemenea arme, crearea de zone denuclearizate în Europa și în alte părți ale lumii, preîntîmpinarea declanșării unei curse a înarmărilor în spațiul extraatmosferic.

Subliniind însemnătatea deosebită a unor măsuri de dezarmare nucleară în Europa, vorbitorul a spus: „Noi credem că soluția cea mai bună ar fi denuclearizarea completă a Europei, obiectiv pe care nu trebuie să încetăm a-l urmări. Dar pînă cînd situația internațională va permite realizarea acestui obiectiv, noi considerăm că reducerea și nu sporirea numărului de rachete nucleare cu rază medie de acțiune este cea mai acceptabilă soluție".

În cuvîntul său, **ministrul de externe al Zambiei,** Lameck K. H. Goma, a subliniat că situația gravă de pe plan internațional se reflectă în impasul în care se află inițiativele vizînd găsirea de soluții în sfera dezarmării, a relațiilor economice internaționale și în problemele de interes general ale păcii și securității în diferite părți ale lumii.

Abordînd, în continuare, consecințele economice și sociale deosebit de nocive ale cursei înarmărilor într-o lume confruntată cu criza economică, cu fenomenul grav al subdezvoltării, cu foametea, subnutriția și analfabetismul, vorbitorul a spus: Irosirea unei mari părți din resursele tot mai limitate ale omenirii pentru cursa înarmărilor constituie o situație intolerabilă. Într-un singur an se cheltuiesc pentru armamente circa 800 de miliarde dolari, în timp ce dezvoltarea economică și socială se menține sub nivelul acceptabil în numeroase părți ale lumii a treia.

Zambia, a declarat vorbitorul, regretă profund lipsa de progrese notabile în cadrul tratativelor de dezarmare. Noi ne reafirmăm punctul de vedere potrivit căruia pacea și securitatea mondială pot fi asigurate cu adevărat numai prin dezarmare generală și totală, sub un control internațional strict și eficace.

Tariq Aziz, **vicepremier și ministru al afacerilor externe al Irakului,** a relevat, în discursul său, cătirea normelor de drept internațional, a principiilor înscrise la O.N.U., precum și proporția precedentă pe care le cunoaște înarmările, în special a înarmările nucleare, se constituie ca riscuri majori ai înrăutățirii climatului internațional și de periclitarea păcii. În context, vorbitorul a accentuat marile pericole care în ultima perioadă de „gravelerare a cursei înarmărilor, în special în domeniul nuclear", s-a pronunțat pentru intensificarea eforturilor în cadrul O.N.U. în vederea stăvilirii competiției primejdioase a înarmărilor — pentru reglementarea prin mijloace pașnice a conflictelor și salvgardarea păcii mondiale.

Pe de altă parte, reprezentantul Irakului a arătat că țara sa susține lupta legitimă a poporului palestinian pentru dobîndirea drepturilor sale inalienabile, inclusiv de a avea un stat propriu, și a reafirmat sprijinul deplin față de O.E.P., singurul reprezentant legitim al poporului palestinian. Totodată, el s-a pronunțat pentru aplicarea rezoluțiilor O.N.U. privind respectarea independenței, suveranității și integrității teritoriale a Libanului. Vorbitorul a reliefat necesitatea unei soluții juste și durabile a problemelor din Orientul Mijlociu, pe baza retragerii trupelor israeliene din toate teritoriile ocupate.

Vicepremierul și ministrul afacerilor externe al Kuweitului, seicul Sabah Al Ahmed Al Sabah, a apreciat în intervenția sa că încordarea din viața internațională este atît de gravă încît „amenință să conducă omenirea în pragul unui dezastru". Este convingerea Kuweitului, a subliniat el, că înrăutățirea în legătură cu focarele tot mai numeroase de încordare din lume și continuarea și intensificarea conflictelor internaționale nu trebuie să ne împiedice să acordăm atenție celui mai mare pericol care amenință pacea și securitatea omenirii, și anume cursa necontrolată a înarmărilor, care periclitează destinele întregii umanități și o împinge spre abisul unui iminent nuclear.

Noi considerăm că perspectiva unei ere de pace, progres și justiții pentru toate națiunile este întunecată de escaladarea și progresul fantastice în perfecționarea celor mai sofisticate mijloace de distrugere și nimicire. Țara mea face apel, pentru aceste rațiuni, la transferul potențialului științific și tehnic uriaș, precum și al importantelor mijloace materiale și resurse umane orientate în prezent spre programe de înarmare și dezvoltare a armamentelor spre țeluri pașnice, în slujba nevoilor acute ale omenirii și a aspirațiilor de viitor, pentru salvarea generațiilor de azi și de mîine și pentru reducerea prăpastiei tot mai mari dintre statele industrializate și țările în curs de dezvoltare.

Kuweitul cheamă comunitatea internațională să abordeze cu toată seriozitatea și responsabilitatea relația dintre dezarmare și dezvoltare, a cărei înfăptuire reclamă o acțiune hotărîtă și comună a tuturor statelor lumii — a spus el. Totodată, vorbitorul s-a pronunțat pentru restructurarea urgentă a instituțiilor financiare internaționale existente.

- **Armele nu asigură securitatea popoarelor, ci pun în primejdie existența lor**
- **Oprirea amplasării de noi rachete în Europa și retragerea celor existente — o problemă vitală pentru asigurarea păcii pe continent și în lume**
- **Situația gravă din economia mondială impune realizarea de pași concreți pe calea lichidării subdezvoltării, a decalajelor dintre state**

Pentru o Europă fără arme nucleare

Apelul reuniunii reprezentanților sindicatelor din unele țări socialiste

BERLIN 1 (Agerpres). — La Berlin a avut loc o reuniune a reprezentanților sindicatelor din unele țări socialiste și europene și ai altor centrale sindicale afiliate la Federația Sindicală Mondială (F.S.M.). Uniunea Generală a Sindicatelor din România a fost reprezentată de o delegație condusă de Constantin Niță, secretar al Consiliului Central al U.G.S.R.

Cu acest prilej s-a efectuat un schimb de păreri și informații privind creșterea contribuției sindicatelor, alături de celelalte forțe progresiste și democrate de pretutindeni, la lupta pentru oprirea amplasării în Europa de noi rachete cu rază medie de acțiune, retragerea și distrugerea celor existente, pentru dezarmare și în primul rînd pentru dezarmarea nucleară, pentru întărirea păcii în Europa și în întreaga lume. Reprezentanții centralelor sindicale din țările participante au adoptat un apel prin care oamenii muncii și sindicatele din Europa sînt chemați să intensifice acțiunile pentru edificarea unei Europe a păcii și colaborării, lipsită de arme nucleare.

La reuniune au fost dezbătute, de asemenea, unele probleme privind activitatea F.S.M. și situația din mișcarea sindicală internațională.

Soluționarea problemei datoriei externe a țărilor în curs de dezvoltare — cerință a relansării economiei mondiale

Încheierea sesiunii anuale a F.M.I. și B.I.R.D.

WASHINGTON 1 (Agerpres). — La Washington au luat sfîrșit lucrările Adunării Generale anuale a Fondului Monetar Internațional (F.M.I.) și Băncii Internaționale pentru Reconstrucție și Dezvoltare (B.I.R.D.), la care au luat parte peste 7 000 delegați și experți din 146 state membre ale celor două organizații.

Din țara noastră a participat o delegație condusă de Petre Gigea, ministrul finanțelor, în calitate de guvernator la F.M.I. și B.I.R.D. din partea României.

Timp de o săptămînă, participanții au examinat perspectivele economiei mondiale și probleme privind lărgirea accesului țărilor în curs de dezvoltare la resursele celor două organisme și la credite internaționale. În luările de cuvînt ale delegaților țărilor în curs de dezvoltare a fost subliniată ideea potrivit căreia, în actuala lume a interdependențelor, soluționarea problemelor economice dobîndește un caracter global, comunității internaționale revenindu-i sarcina de a sprijini mai activ eforturile statelor sărace, ale țărilor în curs de dezvoltare de a depăși dificultățile economice și financiare.

În discursurile de încheiere a lucrărilor, directorul general al F.M.I., Jacques de Larosière și președintele Băncii Mondiale, Alden Clausen, au apreciat că dezbaterile Adunării generale anuale au fost „constructive", dar — după cum relevă agenția France Presse — ei au avertizat în același timp că, în pofida anumitor progrese „problemele legate de datoriile statelor în curs de dezvoltare nu au fost soluționate". Directorul general al F.M.I. a atras atenția asupra consecințelor deficitelor bugetare înregistrate de un mare număr de țări, precum și ale ratei ridicate a dobînzilor din statele occidentale industrializate și a lansat un apel la respingerea „practicilor protecționiste".

Consultări neoficiale la nivel înalt

NAȚIUNILE UNITE 1 (Agerpres). La sediul din New York al Națiunilor Unite s-au încheiat consultările neoficiale, la nivel înalt, inițiate de primul ministru al Indiei, Indira Gandhi, în calitate de președinte în exercițiu al mișcării de nealiniere, la care au luat parte aproximativ 20 de șefi de stat și de guvern din țări nealiniate și din alte state, prezenți la lucrările sesiunii a XXXVIII-a a Adunării Generale a O.N.U.

Cu acest prilej, după cum a precizat în cadrul unei conferințe de presă un purtător de cuvînt indian, fost efectuat un larg schimb de păreri în legătură cu principalele probleme internaționale aflate în atenția actualei sesiuni a O.N.U., în special cu privire la oprirea deteriorării climatului politic internațional, stăvilirea cursei înarmărilor, reglementarea pașnică a focarelor de tensiune și conflict din lume, salvgardarea păcii și lansarea negocierilor globale în vederea instaurării noii ordini economice internaționale.

AGENȚIILE DE PRESĂ — pe scurt

CONVORBIRI ROMÂNO-AUSTRIECE. O delegație economică română, condusă de Gheorghe Cazan, ministru secretar de stat la Ministerul Comerțului Exterior și Cooperării Economice Internaționale, a făcut o vizită în Austria. Conducătorul delegației a fost primit de vicecancelarul Norbert Steger, ministrul federal pentru comerț, meserii și industrie. S-a evidențiat cursul ascendent al relațiilor economice româno-austriece, în lumina înțelegerilor convenite la nivel înalt. Totodată, s-a procedat la un schimb de păreri cu privire la evoluția schimburilor de mărfuri și la lărgirea cooperării economice dintre cele două țări. A avut loc, de asemenea, o întîlnire cu Rudolf Sallinger, președintele Camerei de Comerț a Austriei. În cursul vizitei, delegația română a mai avut întîlniri cu conducerile unor firme industriale și comerciale austriece.

COMUNICATUL PUBLICAT LA BELGRAD la încheierea convorbirilor dintre președintele Consiliului Executiv Federal al R.S.F. Iugoslavia, Milka Planinț, și președintele Consiliului de Miniștri al R. D. Germane, Willi Stoph, care a întreprins o vizită oficială în Iugoslavia, arată că cele două părți își exprimă îngrijorarea în legătură cu degradarea situației internaționale și cu creșterea periculoasă a încordării, considerînd necesară adoptarea unor măsuri care să permită reluarea și consolidarea politicii de destindere. Comunicatul conține un apel adresat de părți tuturor statelor de a promova acțiuni pentru pace și cooperare.

PLENARA CONDUCERII PARTIDULUI SOCIALIST UNIT DIN BERLINUL OCCIDENTAL. În Berlinul occidental a avut loc plenara Conducerii Partidului Socialist Unit din acest oraș. Au fost discutate sarcinile legate de lupta pentru reluarea și consolidarea cursului spre destindere în relațiile internaționale. Plenara a hotărît convocarea Congresului al VII-lea al partidului la 25—27 mai 1984.

REUNIUNEA „CLUBULUI DE LA ROMA", în cadrul căreia oameni de știință din 20 de țări ale lumii au examinat aspecte ale situației alimentare din lume, și-a încheiat lucrările la Budapesta. În intervențiile din timpul lucrărilor reuniunii, prof. Tiberiu Mureșan, președintele Academiei de științe agricole și silvice, a prezentat poziția țării noastre în problemele discutate, evidențiind rolul științei și tehnologiei în asigurarea producției și repartiției bunurilor alimentare în cadrul noii ordini economice mondiale.

REDACȚIA ȘI ADMINISTRAȚIA: Cod 71 341. București Piața Scînteii nr. 1. Tel 17 60 10, 17 60 20. Abonamentele se fac la oficiile poștale și difuzorii din întreprinderi și instituții. În străinătate, abonamentele se fac prin ILEXIM — departamentul export-import presă. P. O. BOX 136—137 telex: 11 226. București, str. 13 Decembrie nr. 3. Tiparul: Combinatul Poligrafic CASA SCÎNTEII 40 360