





# Sarcini economice prioritare subliniate de tovarășul Nicolae Ceaușescu

## ÎN INDUSTRIE

# SPORIREA PRODUCȚIEI DE CĂRBUNE

## ÎNTĂRIREA ORDINII ȘI DISCIPLINEI

### — preocupare de zi cu zi a comuniștilor, a întregului colectiv

Rezultatele obținute în perioada care a trecut din acest an sînt diferite de la o lună la alta. În luna ianuarie, planul de producție a fost depășit cu 7.400 tone lignit. Apoi, în luna februarie, nivelul producțiilor zilnice a scăzut și, în consecință, în prezent pe ansamblul combinatului s-a acumulat o restanță însemnată de cărbune. Rămîneri mari în urmă ale producției se înregistrează în cariera și microcariere, unde activitatea a fost mult îngreunată din cauza evoluției condițiilor atmosferice: precipitații abundente și temperaturi scăzute. Am înțipinat greutăți din cauza ritmului lent în care s-a preluat cărbunul de către termocentralele Isahina și Turceni, fapt pentru care unorii am fost nevoiți să diminuăm nivelul producției, cu deosebire la cariera Lupoaia și mina Leurdă, unde depozitele tampon sînt pline.

### LA COMBINATUL MINIER MOTRU

ducerea în medie cu două zile a timpului de montare a complexelor în subteran; respectarea cu strictețe a graficelor de montaj la utilajele aflate în lucru în carierele Roșița, Jiț Sud și Lupoaia. Prin îndeplinirea perseverentă a acestor măsuri, productivitatea muncii va crește cu circa 20 la sută, ceea ce va asigura îndeplinirea planului de producție pe acest an.

Intrucît în ultima vreme în subteran s-a extins exploatarea cărbunului în feliă a doua, iar ponderea extracției în cariere este în creștere — ajungînd în acest an la jumătate din plan — au apărut și o serie de probleme noi, mai complexe, care necesită îmbunătățirea continuă a tehnologiilor de lucru, un sprijin mai operativ din partea proiectanților, constructorilor, a furnizorilor de utilaje și tehnici minieră. Iată, de pildă, pe galeriile de transport și în unele abataje, datorită presiunilor excesive, apar obturări sau deformări ale secțiilor. Față de condițiile actuale, se impune ca Institutul de cercetări și proiectări din Craiova să găsească tehnologii noi de extracție, adecvate cîmpurilor miniere situate sub nivelul hidrostatic, cit și tehnologii pentru exploatarea cărbunului în straturi subterane. În același timp, ne confruntăm cu lipsa pieselor de schimb, îndeosebi cabluri electrice pentru combine, cabluri pentru excavatoarele și benzile transportoare din cariere, benzii de cauciuc tip minier, boltari de mină, agrafe ș.a., din care unitățile furnizoare ne-au livrat cantități mici față de contracte, iar unorii deloc. Am dori în acest sens ca piesele de schimb livrate să aibă prevăzută și un termen de funcționare în garanție, ceea ce ar spori răspunderea producătorului față de fiabilitatea lor. Conform prevederilor de plan, 3,4 milioane tone cărbune

trebuie realizate pe seama noulor capacități cu termen de punere în funcțiune în acest an. Avînd în vedere restanțele deja apărute, solicităm întreprinderilor industriale să impună ritmul de livrare a utilajelor, în special pentru liniile tehnologice din cariere, astfel încît montajul să se poată realiza ritmic, la termenele stabilite.

Desigur, nu așteptăm ca asemenea probleme să se rezolve de la sine și, cu sprijinul ministerului, am inițiat un dialog mai susținut și eficient cu furnizorii de utilaje. Aceste preocupări le conjugăm cu o serie de acțiuni tehnico-organizatorice și politico-educative pentru întărirea ordinii și disciplinei, mai buna întreprindere și folosire a complexelor mecanizate, accelerarea lucrărilor de pregătire și deschidere, în vederea realizării în cel mai scurt timp a unei producții zilnice de 50.000 tone cărbune, ceea ce ne va permite să intrăm în ritmul de extracție planificat și să recuperăm o parte din restanțe.

**Ing. Marin ȘTEFANACHE**  
director general  
al Combinatului minier Motru

## FOLOSIREA CU INDICI SUPERIORI A UTILAJELOR

### — condiție esențială pentru realizarea planului

Punînd un accent deosebit pe mecanizarea lucrărilor în subteran, întărind ordinea și disciplina la fiecare loc de muncă, debutul productiv al anului 1984 a fost bun, unitățile din cadrul combinatului reușind ca, în luna ianuarie, să realizeze integral planul de producție. Mina Filippești de Pădure a extras suplimentar în prima lună a anului 2100 tone cărbune net de bună calitate. A venit însă luna februarie cu un timp mai aspru, cu lapoviță și zăpadă. Condițiile atmosferice, temperaturile scăzute au influențat negativ nivelul producției de cărbune, îndeosebi în cariere și microcariere, deși s-au luat măsuri organizatorice suplimentare. Acum se vede însă că aceste măsuri nu au fost suficiente. Așa se face că, în perioada care a trecut de la începutul anului, pe combinat s-a acumulat o restanță de 3.200 tone cărbune. Cele mai mari restanțe le au exploatarea de la Cîmpulung, Șoținga și Căpeni. Analizînd mai în amănunt rezultatele obținute se observă că restanțele cele mai mari se localizează în cariere și microcariere, în timp ce minierii din subteran au căutat pe cit posibil să recupereze din nerealizările exploataților la suprafață.

Totuși, o recentă analiză făcută în cadrul combinatului a evidențiat că rezervele de creștere a productivității muncii în abatajele din subteran nu sînt nici pe departe epuizate. Prin folosirea mai bună a timpului de lucru și a utilajelor, productivitățile

de cărbune pot crește substanțial și s-au luat o serie de măsuri în acest sens. Totodată, a fost analizată la fața locului și activitatea din carierele de exploatare a cărbunului la suprafața de la Cîmpulung, Căpeni, Filippești de Pădure. În urma analizelor întreprinse, fluxurile de producție au fost revizuite și rezultatele s-au mai îmbunătățit. În prezent, toți specialiștii din cadrul combinatului se află în unitățile carbonifere, căutînd, în continuare, împreună cu inginerii și maistrii din producție, noi soluții pentru sporirea ritmului de extracție a cărbunului. Avem convingerea că prin efortul conjugat al minierilor și specialiștilor planul de producție pe primul trimestru va fi îndeplinit.

Ne confruntăm însă cu o serie de probleme a căror rezolvare nu depinde numai de noi. Prima și cea mai grea este transportul zilnic pe căile ferate al cărbunului extras. Intelegem că C.F.R.-ul are necazurile lui; la fel și beneficiarul, termocentrala de la Doicești. Dar zilnic sîntem puși în fața unor situații limită. Nu mai putem transporta cărbunul. Iată situația la zi: avem în stoc în unitățile noastre peste 400.000 tone cărbune, depozitat pe sol, supus degradării. Din această cantitate,

155.000 de tone se află numai la Cîmpulung. Cîrcă de 800 de vagoane stau nedescărcate pe platforma termocentrală de la Doicești, în stațiile de cale ferată limitrofe. Ni se spune că nu sînt forțe la descărcare. Așa o fi, dar cu folosește explicația? Scopim că este nevoie ca întregul județ pe teritoriul căruia se află termocentrala să se mobilizeze pentru lichidarea acestei situații.

### LA COMBINATUL MINIER PLOIEȘTI

Supunem din nou atenției C.F.R.-ului vechea problemă a respectării graficelor zilnice și orare de trimiteri a vagoanelor la încărcarea cărbunului. În prezent, primim vagoane la intervale mari de timp, astfel că unorii nu avem cu ce livra cărbunul, iar alții sîntem supraaglomerați, ceea ce ne înseamnă altevea decît o rezolvare formală a sarcinilor din partea C.F.R.-ului.

A doua problemă este aceea a nelivrării la termenele prevăzute a utilajelor și subsansamblelor pentru creșterea unor noi fronturi de lucru. Așa, bunăoară, întreprinderea „I. M. Ploiești”, care se află aproape de noi, nu ne-a livrat unele repere și din această cauză s-a întârziat montajul excavatorului cu rotor nr. 28 de la cariera Sfîntu Gheorghe. Deși ultimul termen de livrare a

subsansamblelor pentru excavator era 31 decembrie 1983, pe șantierul mai sînt încă de sosiți 517 tone utilaje. De asemenea, la mașina de haldat există o restanță de aproape 1.000 de tone piese și utilaje. Din cauza nelivrării la timp a acestor subsansamble, programul de creștere a producției de cărbune în acest an este încă de pe acum serios periclitat. Greutăți destule întîmpinăm din cauza altor unități din cadrul Centralei Industriale de Utilaj Miner, care nu livrează la timp și de calitate piesele de schimb contractate. Pentru că am vorbit de calitate, vreau să arăt că noi am fost receptivi la articolul din „Știința” intitulat „Cărbune de calitate pentru sporirea producției de energie”, publicat în numărul din 25 ianuarie a.c. Ca urmare a măsurilor organizatorice și tehnice care s-au luat la întreprinderea minieră din Cîmpulung, a dezbaterii în cadrul adunărilor generale ale oamenilor muncii a tuturor problemelor privind respectarea strictă a normelor de livrare a cărbunului la beneficiar, apreciez că nu se vor mai implina cazuri ca cele relatate în articolul amintit. Repet, toți oamenii muncii din combinat sînt hotărîți să acționeze în așa fel încît planul la producția de cărbune să fie realizat luna de lună și la un nivel calitativ superior.

### Ing. Dumitru CONDACHE

director general  
al Combinatului minier Ploiești

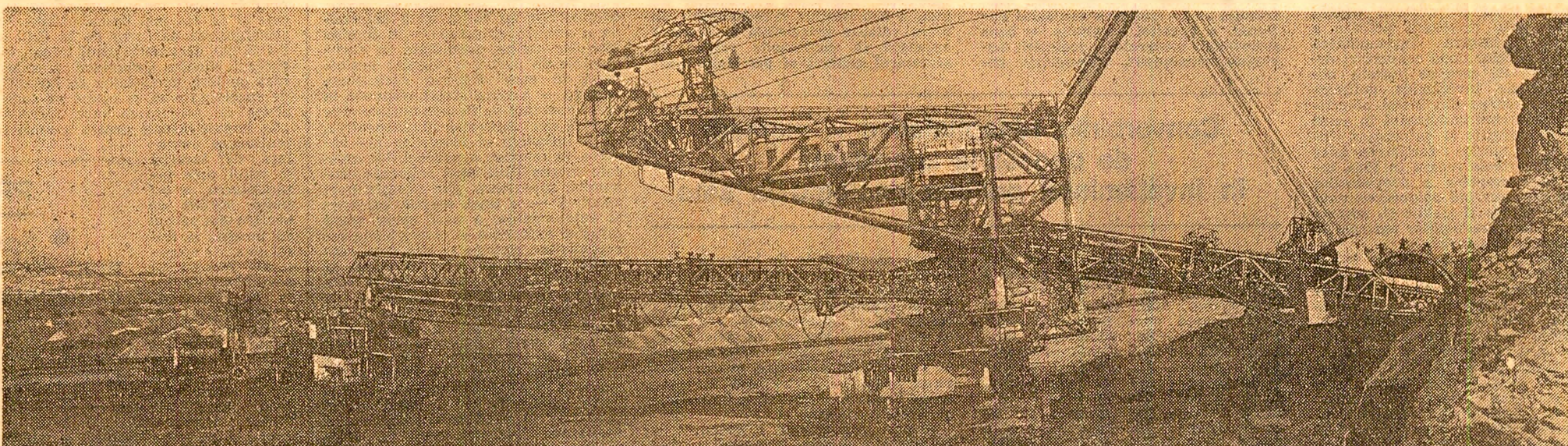

În cariera Gîrla, de la Combinatul minier Rovinari.

## ÎN AGRICULTURĂ

# Realizarea de recolte record pe toate suprafețele

## impune ca în aceste zile să se întreprindă ACȚIUNI ENERGICE PENTRU EVACUAREA APELOR DE PE SEMĂNĂTURI ȘI OGOARE

Precipitațiile abundente din ultima perioadă au creat exces de apă pe unele terenuri din sudul țării și, îndeosebi, în vestul Munteniei și în Oltenia. Apa bălățește oțit pe semănături, cit și pe unele ogoare de toamnă. În această situație este necesar ca, oriunde stagnează apa pe cîmp, organele și organizațiile de partid, comisiile populare, consiliile agroindustriale și conducerea unităților agricole să mobilizeze forța de muncă de la sate la săparea de șanțuri și curățirea canalelor vechi, astfel încît să se asigure scurgerea imediată a apei care bălățește. Prioritate trebuie acordată evacuării apelor de pe semănăturile de toamnă și de pe terenurile care urmează să fie însămînțate cu plante din prima urgență.

Cum se desășoară această acțiune? Iată ce relează corespondenții noștri:

### DOLJ: Zeci de mii de oameni în cîmp

Ca urmare a precipitațiilor abundente, în unele zone ale județului Dolj — Calafat, Craiova, Cetate, Goicea, Plenița și Filiași — apa bălățește pe mari suprafețe însămînțate și pe ogoarele de toamnă. Secretariatul comitetului județean de partid a luat măsura ca, sub direcția coordonării a membrilor biroului comitetului județean de partid, care au fost repartizați pe puncte de lucru, să se desășoare acțiuni energice în vederea înlăturării apei de pe terenurile agricole. Ca urmare, în unitățile agricole din consiliile agroindustriale Robănești, Predești, Scaiești, Poiana Mare, Moiaței, Birca, Dăbuleni și Amărăști, care au suprafețe mai mari unde s-au format bălți, echipe speciale lucrează continuu pentru eliminarea excesului de apă. Cea mai la îndemînă soluție la care am apelat este săparea șanțurilor pentru scurgerea apei — ne spunea ing. Constantin Bulugiu, directorul direcției agricole județene. La o asemenea acțiune, care a căpătat un caracter de masă, au participat duminică, 11 martie, aproape 50.000 de cooperatori, mecanizatori, elevi și specialiști. Conco-

mitent, sînt folosite 300 motopompe, care funcționează continuu, pînă ce se va elimina excesul de apă.

Pe ogoarele cooperativelor agricole Pielești, Popinzălești, Robănești, Drăgotești și I.A.S. Robănești, peste 1.000 cooperatori și oameni ai muncii, echipați cu sape, cazmale, găleți și lămpi, au acționat duminică cu toată energia pentru a înlătura excesul de apă, mai ales că Tehtulul a lesit din matcă. În sprijinul cooperativelor au venit și muncitorii navetisti care lucrează în Craiova. Se muncește intens și pe ogoarele unităților agricole din Predești și Scaiești. La C.A.P. Raznic, bunăoară, unde mai bine de 50 hectare de grâu se aflau complet sub apă, sute de cooperatori și mecanizatori au săpat șanțuri de scurgere.

Sub semnul aceleiași responsabilități și necesității s-a acționat și ieri, 12 martie, în consiliile agroindustriale Filiași, Amărăști, Melnești, Robănești, Predești, Seaca de Pădure, Zănoaga și Bechet s-au scos de sub apă aproape 500 hectare de semănături de toamnă. (Nicolae Băbățiu, corespondentul „Științei”).



Și în alte unități agricole se muncește cu aceeași răspundere pentru ca apa să nu zăbovească prea mult peste plantele ce vor trebui să asigure plina acestui an. La cooperativa agricolă de producție din Drăgănești Vlașca, excesul de umiditate a afectat 80 de hectare cu grâu și 80 de hectare cu orz. Peste 400 de cooperatori au acționat la decolmatarea rigolelor existente, la săparea altora noi, precum și la curățirea șanțurilor de pe marginea drumurilor. Pentru împrăștirea apei din ochiurile mici sînt folosite gălețile și sapele.

Și în perimetrul cooperativei agricole din Siliștea — Purani sînt multe terenuri cu exces de umiditate. Prezenți în cîmp, oamenii curată re-

teau de canale și rigole, amenajată din toamnă. Apa care bălățește își urmează astfel cursul către firele de apă naturale.

Cu aceeași sîrguință, chiar dacă vremea este în continuare nefavorabilă, se lucrează și la Botoșoaga, Tîrnava, Mîrzănești, Măgura și Mosteni, pretîndînd unde apa bălățește pe terenurile agricole. Evacuarea apelor în exces va asigura dezvoltarea normală a cerealelor păsoase și va înlături zăvîntarea solului, în vederea desășurării în cele mai bune condiții a apropiatelor lucrări de pregătire a terenului și însămînțării din campania de primăvară. (Stan Ștefan, corespondentul „Științei”).

### DIMBOVIȚA: Cu utilaje, dar și cu sape și cazmale

În decurs de o săptămînă, în județul Dimbovița au căzut între 40 și 94 litri de apă pe metru pătrat, ceea ce a făcut ca o mare suprafață de teren să fie afectată de bălțiri. În aceste condiții, eliminarea excesului de umiditate a devenit lucrarea prioritărită în multe unități agricole, deoarece de operativitatea cu care se acționează acum depinde încrederea campaniei de însămînțare a culturilor timpurii în perioada optimă. Potrivit măsurilor stabilite de comitetul județean de partid, în aceste zile se află în cîmp, cu sape și cazmale, peste 4.000 de cooperatori și mecanizatori, organizați pe echipe și conduși de specialiști și cadre de conducere din localități

pentru a executa lucrări de scurgere de apă. Sînt folosite, totodată, și utilaje din cadrul întreprinderii de ecucție și exploatare a lucrărilor de îmbunătățiri funciare și oficiului județean de gospodărire a apelor.

Printre cele mai afectate de bălțiri sînt terenurile unităților agricole din consiliul agroindustrial Titu. Cei 150 de cooperatori, cit și aflau duminică în cîmp la C.A.P. Costești Vale, împreună cu primarul comunei, președintele și inginerul-șef al cooperativei, desfășurau canalele și rigolele, reparau digul de pe rîul Răstoaca. În ultimele zile, la C.A.P. Mircea Vodă s-a realizat un volum însemnat de asemenea lucrări, între care 20 de puțuri pentru colectarea apei în

locurile mai joase, unde nu există posibilități de scurgere.

— Acțiunea este în plină desășurare — ne spune președintele consiliului agroindustrial, Andrei Soier. Zilnic avem la lucru aproximativ 1.500 de oameni. În acest fel am reușit să îndepărtăm apa de pe 2.500 hectare, din care o parte importantă sînt ogoare de toamnă pe care vom însămînța mazăre, borceag, in și alte culturi timpurii.

Acolo unde lucrările de desecare au fost amenajate din toamnă, apa se îndepătează mai ușor acum. Un bun exemplu în această privință îl constituie unele unități din consiliul agroindustrial Crîngurile, între care Valea Mare, Mățășaru și Crîngurile. Pînă duminică seara, în acest consiliu agroindustrial au fost scoase de sub efectul bălților mai bine de 2.600 ha.

Consiliul agroindustrial Bîlcuțrești este, de asemenea, o zonă unde sînt necesare numeroase forțe pentru combaterea excesului de umiditate. Aici, alături de cooperatori din Dobra, Bîlcuțrești și Cojașca, lucrează și formații de muncitori ai I.E.L.I.F., cu două excavatoare și un bulldozer, la executarea rigolelor dintre terenurile acoperite cu apă și a canalelor de desecare.

Dar această luptă pentru eliminarea surplusului de apă trebuie să se intensifice în zilele următoare, deoarece o apreciabilă suprafață de teren arbil este afectată de excesul de apă. (Gheorghe Manca, corespondentul „Științei”).

### GORJ: Nicăieri apa nu-i lăsată să bălățească

După o perioadă îndelungată de precipitații abundente, în primele zile din martie vremea s-a ameliorat, creîndu-se „ferestre” care au făcut posibilă activitatea în cîmp. Specialiștii din unitățile agricole din județul Gorj controlează zilnic fiecare parcelă în parte, în vederea mobilizării cooperativelor, constituții în echipe, la evacuarea apelor. Datorită acestor acțiuni s-a evitat stagnarea apei pe culturi în zonele Turceni, Motru, Jiț și Teiești, unde s-au înregistrat bălți.

Duminică, 11 martie. Ne aflăm pe raza satului Ulăreasa, din comuna Stoia. Aici, peste 50 de cooperatori, în frunte cu șeful fermei vegetale, Ing. Dumitru Sultan, și vicepreședintele cooperativei agricole, Ioana Oprea, cu sape, cazmale și opeți, elimină apa de pe suprafețele însămînțate cu grâu. Canalele desfundate, rigolele drenate cu grijă au „înghițit” în scurtă vreme bălțile din împrejurimi. „La chemarea comitetului comunal de partid — ne-a spus tovarășul Constantin Lambu, primarul comunei — locuitorii noștri au ieșit cu mic, cu mare la acțiunea de evacuare a apelor. Pînă în prezent am redus cu circa 90 la sută excesul de umiditate de pe culturi

și de pe ogoare și vom continua acțiunea pentru a evita orice pierderi de recolte”.

La cooperativa agricolă din Turceni, duminică s-a lucrat, de asemenea, cu toate forțele pentru eliminarea umidității de pe ultimele suprafețe afectate de bălțiri. Două echipe de cooperatori executau canale și rigole de scurgere, care colectau apa într-un canal central. „Acum terenurile sînt aproape curate — ne-a spus ing. Constantin Dinculeasa. De mare folos ne-a fost și acțiunea de intrajutorare din partea oamenilor muncii de la termocentrala Turceni, care ne-au pus la dispoziție patru electropompe cu care evacuaăm apa din locurile unde bălățește”.

În cursul zilei de luni, ploaia și lapovița au început din nou să cadă pe ogoarele județului Gorj. Intrucît este posibilă apariția de noi bălțiri, se impune ca organele și organizațiile de partid din unitățile agricole să desășoare o susținută acțiune de mobilizare a forțelor saterilor la efectuarea lucrărilor de combatere a excesului de umiditate. (Dumitru Prună, corespondentul „Științei”).

### Pentru o producție bogată de furaje

(Urmare din pag. 1)

lor chimice, pe finețele naturale și vite transportate în cantități cit mai mari de îngrășăminte organice, să se asigure din timp condiții în vederea fertilizării unei suprafețe cit mai mari de pășuni prin tîrîre.

Pentru creșterea producției de masă verde, în acest an se prevede efectuarea unui volum mare de lucrări de întreținere și curățire pe o suprafață de trei milioane de hectare pășuni și fînețe. Curățirea izlazurilor de resturi vegetale, defrișarea vegetației lemnoase nefolositoare, împrăștirea mușuroaielor constituie acțiuni de primă însemnătate, la care să participe crescătorii de animale, locuitorii satelor. Deosebit de importantă este contribuția cooperativelor și țărănilor cu gospodării particulare la înlăturarea prăveștilor de feritoare la valorificarea deplină a potențialului productiv al întregii suprafețe de teren repartizate producției de furaje necesare efectivelor de animale existente în fiecare localitate. Organizarea acestor acțiuni este de natură să contribuie la înlăturarea prăveștilor cuprinse în recentele decrete ale Consiliului de Stat privind contractările și achizițiile de animale, răsări și produse animale,

precum și contractările și achizițiile de produse agricole vegetale.

În lumina indicațiilor date de conducerea partidului la constituirea din decembrie și a prevederilor cuprinse în recentele decrete, organele și organizațiile de partid au datoriat să urmărească ca în fiecare comună, consiliile populare și conducerea unităților agricole socialiste să întocmească bilanșe furajiere prin care să se prevadă modul de asigurare a întregii cantități de nutrețuri necesare pentru efectivele de animale aparținînd atît unităților agricole socialiste, cit și membrilor cooperativei agricole și producătorilor particulari.

Essențial este ca, în această perioadă, cînd însămînțările au început, în fiecare județ să fie întreprinse măsuri pentru creșterea recoltelor de furaje atît pe terenul arabil destinat bazei furajiere, cit și pe pășunile și fînețele naturale. Aceasta reprezintă o acțiune de mare însemnătate, o cerință majoră a dezvoltării zootehnice noastre. Asigurînd furaje cit mai multe și de calitate superioară, putem realiza în mod exemplar sarcinile privind creșterea efectivelor de animale și a productivității animalelor, în interesul unităților agricole, al tuturor producătorilor, în interesul bunei aprovizionări a populației și satisfacerii altor cerințe ale economiei naționale.



Tovarășului VASSOS LYSSARIDES

Președintele Partidului Socialist din Cipru - EDEK

Cu prilejul realegerii dumneavoastră în funcția de președinte al Partidului Socialist din Cipru vă adresez calde felicitări și urări de noi succese în activitatea pe care o desfășurați.

NICOLAE CEAUȘESCU

Secretar general al Partidului Comunist Român

Excelenței Sale

Domnului RAUL RICARDO ALFONSIN

Președintele Națiunii Argentine

BUENOS AIRES

Cu prilejul aniversării zilei dumneavoastră de naștere, vă adresez sincere felicitări și cele mai bune urări de fericire personală și îmi exprim convingerea că vom acționa împreună pentru dezvoltarea continuă a relațiilor româno-argentine.

NICOLAE CEAUȘESCU

Președintele Republicii Socialiste România

PLECAREA DELEGAȚIEI DE PARTID DIN ETIOPIA

Luni după-amiază a părăsit Capitala delegația de partid etiopiană condusă de Fisseha Destia, secretar general adjunct al Consiliului Militar Administrativ Provizoriu, membru al Comitetului Executiv al Comisiei pentru organizarea Partidului Oamenilor Muncii din Etiopia (C.O.P.W.E.), care, la invitația C.C. al P.C.R., a făcut o vizită în țara noastră.

NICOLAE CEAUȘESCU

Președintele Republicii Socialiste România

La plecarea, pe aeroportul Otopeni, delegația a fost salutată de tovarășul Emil Bobu, membru al Comitetului Politic Executiv, secretar al C.C. al P.C.R. Au fost prezenti, de asemenea, Nicolae Mihail, adjunct de șef de secție la C.C. al P.C.R., și Victor Stănculescu, adjunct al ministrului Apărării Naționale.

NICOLAE CEAUȘESCU

Președintele Republicii Socialiste România

A fost de față Assefa Wolde, ambasadorul Etiopiei la București. (Agerpres)

Ministrul afacerilor externe al Republicii Islamice Iran va face o vizită oficială în țara noastră

La invitația ministrului afacerilor externe al Republicii Socialiste România, Ștefan Andrei, și ca răspuns la vizita oficială pe care a făcut-o în Iran, la mijlocul anului trecut, ministrul afacerilor externe al Republicii Islamice Iran, Dr. Ali Akbar Velayati, va întreprinde o vizită oficială în România, în perioada 14-16 martie 1984, în fruntea unei delegații iraniene, pentru un schimb de păreri privind probleme bilaterale și de interes comun.

Cronica zilei

Ministrul afacerilor externe, Ștefan Andrei, a primit, luni, 12 martie, pe Philippe Rossillon, secretar general al Uniunii Latine, care efectuează o vizită în țara noastră. Au fost discutate modalitățile de dezvoltare a colaborării dintre România și Uniunea Latină, îndeosebi promovarea limbii și a culturii poporului român prin intermediul acestor organizații internaționale.

În aceeași zi, la sediul Asociației de Drept Internațional și Relații Internaționale a avut loc o masă rotundă, în cadrul căreia oaspeții au prezentat activitatea desfășurată de Uniunea Latină pentru a contribui la mai largă cunoaștere în lume a patrimoniului cultural al popoarelor de origine latină și promovarea cooperării dintre țările membre în acest domeniu. Au participat oamenii de cultură, cadre didactice, cercetători și ziaristi din țara noastră, precum și membri ai corpului diplomatic din București.

La București au început, luni, lucrările celei de-a X-a sesiuni a Comisiei mixte guvernamentale de cooperare economică dintre Republica Socialistă România și Republica Turcia. În cadrul sesiunii s-a discutat în spiritul orientărilor și hotărârilor convenite cu prilejul întâlnirilor și convorbirilor româno-turce la nivel înalt, cele două delegații, conduse de Ioan Avram, ministrul industriei construcțiilor de mașini, și Ekrem Pakdemirli, ministrul secretar de stat, șeful Departamentului trezoreriei și comerțului, analizează stadiul actual al relațiilor economice bilaterale, posibilitățile dezvoltării schimburilor comerciale, cooperării economice și tehnice dintre cele două țări. (Agerpres)

Munca politico-ideologică în sprijinul dezvoltării conștiinței socialiste

Înaltelor cerințe ce stau, în acest an, în fața agriculturii noastre. După cum se cere ca aceste dezbatere, asigurând o largă deschidere către realitatea satului, către problemele prioritare ale fiecărei unități agricole, să pună în relief experiențele și inițiativele valoroase, a ceea ce care dau ca adevărată măsură uriașelor resurse de care dispune în acest moment agricultura socialistă românească.

În vederea realizării unor asemenea dezbateri cu larg ecou în conștiință, organele locale de partid au dorit să asigure, alături de temerile activității de propagandă, un program special de consultanță, expuneri, răspunsuri la întrebări susținute de propagandisti cu experiență și înaltă pregătire, de alte cadre de partid și de stat. După cum, în vederea realizării unor dezbateri cu forță sporită de convingere, cabinetele județene pentru activitatea ideologică și politico-educativă, punctele de documentare politico-ideologică trebuie să pună la îndemina propagandistilor și a cursanților, pe lângă documentele de partid necesare, consultanți, grafice, scheme, planșe, diapozitive etc. Membrii comitetelor județene de partid, alături de activitatea de partid trebuie să participe activ la desfășurarea convorbirilor recapitulative, asigurând acestora un bogat conținut de idei, forță sporită de irinuire a conștiințelor, astfel încât să contribuie la crearea unui climat de înaltă responsabilitate pentru executarea lucrărilor agricole, începând cu cele din această primăvară.

Modul de desfășurare a convorbirilor recapitulative, propunerile propagandistilor și cursanților pentru activitatea de propagandă trebuie să constituie, pentru toate organele de partid, un pretios material de

Soluții eficiente de economisire a energiei și combustibililor în activitatea de gospodărie comunală

Grupul Intreprinderilor de gospodărie comunală și locativă - Deva (G.I.G.C.L.), ale căror unități servesc nu mai puțin de 12 țiraze din județul Hunedoara, se numără, în mod firesc, printre consumatorii importanți de energie, carburanți și lubrifianti. Ca urmare, preocuparea pentru reducerea consumului a consumatorilor pentru gaze naturale și înlocuirea acestora cu mijloace hipo-peste 300 tone materiale, economisindu-se în acest fel mai mult de 1000 litri benzină și motorină, cu care un autobuz ar putea parcurge aproape 3000 km, întretinerea și hrănirea acestor realizază prin traseele urbane nu a cunoscut un regres, ci, dimpotrivă, s-a îmbunătățit prin redeschiderea unor trasee suspendate anterior.

În ceea ce privește transportul de mărfuri, ne spunem Nicolae Anelcanu, directorul tehnic al G.I.G.C.L., soluțiile de economisire a combustibililor au pornit de la specificul activității pe care o desfășurăm. Ocupându-ne îndeosebi de micile reparații la fondul locativ, nu se justifică folosirea pentru transporturile uzinale camioane de mare capacitate aflate în dotarea noastră. Ca atare, am renunțat la aceste camioane, introducând transportul cu electrocare și camioane de mică capacitate. În acest scop se va realiza numai în acest an o economie de peste 50000 litri motorină și 16000 litri benzină. În plus, e lesne de imaginat că folosirea vehiculelor reduce marea cheltuielile de întreținere, deoarece acestea se realizează și însemnate economii de materiale și manoperă la capitolul „întreținerea parcului de transport”.

Renunțarea la transportul cu vehicule mari a atras și un alt avantaj, și anume: nesolicitarea aprovizionării mult mai operativă a punctelor de lucru. În Deva și în orașele din Valea Jiului a fost introdus cu bune rezultate transportul de materiale cu mijlul rutier. Intreprinderile de gospodărie comunală din orașe dispun în prezent, pentru diferite trans-

Din experiența unităților de profil din județul Hunedoara

Portiv datelor furnizate de Direcția drumurilor din Ministerul Transporturilor și Telecomunicațiilor, ca urmare a precipitațiilor abundente căzute în majoritatea regiunilor țării și a viscolului, luni după-amiază erau închise următoarele drumuri naționale: DN 3 - Ostrov - Băneasa; DN 11 - Lespezi - Vadu Turcului; DN 15 C - Tirgu Neamț - Vadu Moldovei; DN 15 D - Girov - Roman - Craiești și DN 38 - Negru Vodă - frontiera. Pe următoarele drumuri naționale, circulația este întrerânată, dar nu este interzisă: DN 2 - Fântâna - Utricioara; DN 2 D - Tulnic - Ojduța; DN 2 F - Secueni - Odobesti - Tutova; DN 2 G -

De la Direcția drumurilor din Ministerul Transporturilor și Telecomunicațiilor

Grigoreni - Comănești; DN 3 - Plevna - Călărași - Chiciu și Băneasa - Deleni; DN 3 B - Modulu - Borcea; DN 11 - Săleuștii - Bacău; DN 11 A - Călești - Bir-lig; DN 15 B - Petru Vodă - Pîr-pirig; DN 15 C - Piatra Neamț - Tirgu Neamț; DN 17 - Iliești - Suceava; DN 1 A - Ciurina - Sucevița și Dornești - Ratoș; DN 22 A - Saraiu - Hîrsova; DN 28 - Blăgești - Murgeni; DN 29 - Salcia - Dumbrăveni; DN 29 A - Adincata - Svoristea; DN 31 - Ciurza Vodă - Cioacănești - Minăstireni. Echipe de intervenții, dotate cu utilaje adecvate, lucrează intens la degajarea drumurilor pentru a acestea să fie redată cit mai grabnic circulației.

Din experiența unităților de profil din județul Hunedoara

Portiv datelor furnizate de Direcția drumurilor din Ministerul Transporturilor și Telecomunicațiilor, ca urmare a precipitațiilor abundente căzute în majoritatea regiunilor țării și a viscolului, luni după-amiază erau închise următoarele drumuri naționale: DN 3 - Ostrov - Băneasa; DN 11 - Lespezi - Vadu Turcului; DN 15 C - Tirgu Neamț - Vadu Moldovei; DN 15 D - Girov - Roman - Craiești și DN 38 - Negru Vodă - frontiera. Pe următoarele drumuri naționale, circulația este întrerânată, dar nu este interzisă: DN 2 - Fântâna - Utricioara; DN 2 D - Tulnic - Ojduța; DN 2 F - Secueni - Odobesti - Tutova; DN 2 G -

Fapte, realizări de pe cuprinsul patriei, relatate de corespondenții „Scintei”

CARNET COTIDIAN

La secția mașini de calcul - cea mai nouă unitate de pe platforma industrială a întreprinderii „Electromures” din Tirgu Mureș - muncitorii și specialiștii au realizat, cu foarte propriu, o modernă hală destinată fabricării de produse electronice. Datonit grațului, model de automatizare, la cele trei linii de fabricație, productivitatea muncii crește cu peste 25 la sută.

În județul Bihor, celor 15 dispensare umane cu locuințe pentru medici construite în mediul rural din 1965 și pînă în prezent li se va adăuga anul acesta un modern dispensar în Biharia. Noul obiectiv este executat prin contribuția nemijlocită a localnicilor.

Colectivul întreprinderii mecanice din Vaslui, o cărei producție a fost înnoită și modernizată în proporție de 70 la sută în ultimul an, a introdus în fabricație alte 14 noi produse de înaltă tehnologie. Ele sînt destinate, îndeosebi, industriei miniere și petrolifere.

La întreprinderea de aparatură și accesorii Alexandria a fost asimilat în fabricație un nou tip de instalație solară. Concepută sub forma unui modul, noua instalație poate fi folosită cit pentru procese tehnologice, în cadrul unităților industriale, cit și pentru producerea apei calde necesare consumului menajer, în locuri de odihnă și agrement.

Peste 5000 de apartamente și alte numeroase obiective sociale-culturale s-au construit în municipiul Turnu Măgurele în perioada care a trecut de la Congresul al IX-lea al partidului. Zestrei edililor actuale li se vor adăuga în acest an noi apartamente confortabile, unități comerciale, precum și un spital modern cu 200 locuri.

În centrul orașului Tirgu Ocna a fost dat în folosință un mare complex comercial și de servicii. Pe lângă magazinele cu produse alimentare și industriale, aici funcționează unități prestatoare de servicii, cărora li se vor adăuga în curînd o spălătorie și curățătoria chimică.

La fabrica de unelte și plase de pescuit Golați a intrat în funcțiune o nouă capacitate de

producție. Aici se vor produce plase și unelte de pescuit în ape interioare și pentru pescuitul oceanic.

Întreprinderea „Sinterom” din Cluj-Napoca a realizat, în colaborare cu colectivele ale unor unități de cercetare, proiectare și învățămînt superior, o nouă tehnologie pentru obținerea pulberii de bronz prin pulverizare din materiale recuperabile. Prin-o altă tehnologie, a fost înlocuită pulberea de argint, utilizată la fabricarea de contacte pentru aparatură electrică, obținută pe cale electrolitică, cu pulbere metalică realizată pe cale chimică. Noua tehnologie asigură realizarea unui spor de producție pe an în valoare de 23 milioane lei și o economie de 60000 kWh energie electrică.

În centrul orașului Tirgu Ocna a fost dat în folosință un mare complex comercial și de servicii. Pe lângă magazinele cu produse alimentare și industriale, aici funcționează unități prestatoare de servicii, cărora li se vor adăuga în curînd o spălătorie și curățătoria chimică.

La fabrica de unelte și plase de pescuit Golați a intrat în funcțiune o nouă capacitate de

De la începutul anului și pînă în prezent, în orașul Ialomițean Tâmbărești s-au dat în folosință 40 de apartamente, o bibliotecă, noi spații comerciale și o piață agroalimentară.

La fabrica de unelte și plase de pescuit Golați a intrat în funcțiune o nouă capacitate de

De la începutul anului și pînă în prezent, în orașul Ialomițean Tâmbărești s-au dat în folosință 40 de apartamente, o bibliotecă, noi spații comerciale și o piață agroalimentară.

Administrația de stat Loto-Prorospont începează NUMERUL EXTRASE LA TRAGEREA EXCEPȚIONALĂ PRONOXEPRES - BOXEPRES DIN 11 MARTIE 1984

Table with lottery results for FAZA I, FAZA II-A, FAZA II-B, FAZA II-C, FAZA II-D, FAZA II-E, FAZA II-F, FAZA II-G, FAZA II-H, FAZA II-I, FAZA II-J, FAZA II-K, FAZA II-L, FAZA II-M, FAZA II-N, FAZA II-O, FAZA II-P, FAZA II-Q, FAZA II-R, FAZA II-S, FAZA II-T, FAZA II-U, FAZA II-V, FAZA II-W, FAZA II-X, FAZA II-Y, FAZA II-Z. Includes total fund of 1,433,749 lei.

Administrația de stat Loto-Prorospont începează NUMERUL EXTRASE LA TRAGEREA EXCEPȚIONALĂ PRONOXEPRES - BOXEPRES DIN 11 MARTIE 1984

Table with lottery results for FAZA I, FAZA II-A, FAZA II-B, FAZA II-C, FAZA II-D, FAZA II-E, FAZA II-F, FAZA II-G, FAZA II-H, FAZA II-I, FAZA II-J, FAZA II-K, FAZA II-L, FAZA II-M, FAZA II-N, FAZA II-O, FAZA II-P, FAZA II-Q, FAZA II-R, FAZA II-S, FAZA II-T, FAZA II-U, FAZA II-V, FAZA II-W, FAZA II-X, FAZA II-Y, FAZA II-Z. Includes total fund of 1,433,749 lei.

Administrația de stat Loto-Prorospont începează NUMERUL EXTRASE LA TRAGEREA EXCEPȚIONALĂ PRONOXEPRES - BOXEPRES DIN 11 MARTIE 1984

Table with lottery results for FAZA I, FAZA II-A, FAZA II-B, FAZA II-C, FAZA II-D, FAZA II-E, FAZA II-F, FAZA II-G, FAZA II-H, FAZA II-I, FAZA II-J, FAZA II-K, FAZA II-L, FAZA II-M, FAZA II-N, FAZA II-O, FAZA II-P, FAZA II-Q, FAZA II-R, FAZA II-S, FAZA II-T, FAZA II-U, FAZA II-V, FAZA II-W, FAZA II-X, FAZA II-Y, FAZA II-Z. Includes total fund of 1,433,749 lei.

Administrația de stat Loto-Prorospont începează NUMERUL EXTRASE LA TRAGEREA EXCEPȚIONALĂ PRONOXEPRES - BOXEPRES DIN 11 MARTIE 1984

Table with lottery results for FAZA I, FAZA II-A, FAZA II-B, FAZA II-C, FAZA II-D, FAZA II-E, FAZA II-F, FAZA II-G, FAZA II-H, FAZA II-I, FAZA II-J, FAZA II-K, FAZA II-L, FAZA II-M, FAZA II-N, FAZA II-O, FAZA II-P, FAZA II-Q, FAZA II-R, FAZA II-S, FAZA II-T, FAZA II-U, FAZA II-V, FAZA II-W, FAZA II-X, FAZA II-Y, FAZA II-Z. Includes total fund of 1,433,749 lei.

Administrația de stat Loto-Prorospont începează NUMERUL EXTRASE LA TRAGEREA EXCEPȚIONALĂ PRONOXEPRES - BOXEPRES DIN 11 MARTIE 1984

Table with lottery results for FAZA I, FAZA II-A, FAZA II-B, FAZA II-C, FAZA II-D, FAZA II-E, FAZA II-F, FAZA II-G, FAZA II-H, FAZA II-I, FAZA II-J, FAZA II-K, FAZA II-L, FAZA II-M, FAZA II-N, FAZA II-O, FAZA II-P, FAZA II-Q, FAZA II-R, FAZA II-S, FAZA II-T, FAZA II-U, FAZA II-V, FAZA II-W, FAZA II-X, FAZA II-Y, FAZA II-Z. Includes total fund of 1,433,749 lei.

cinema

- Imposibila iubire: SCALA (11 03 72) - 9, 15; 12,30; 15,45; 19; EXCELSIOR (65 49 45) - 8,45; 11,15; 14,30; 17,45; 20,15; MODERN (23 71 01) - 9; 11,15; 13,30; 15,45; 18; BUCUREȘTI (15 81 54) - 8,45; 11; 13,15; 15,30; 17,45; 19,45; 21,15; 23,15; 25,15; 27,15; 29,15; 31,15; 33,15; 35,15; 37,15; 39,15; 41,15; 43,15; 45,15; 47,15; 49,15; 51,15; 53,15; 55,15; 57,15; 59,15; 61,15; 63,15; 65,15; 67,15; 69,15; 71,15; 73,15; 75,15; 77,15; 79,15; 81,15; 83,15; 85,15; 87,15; 89,15; 91,15; 93,15; 95,15; 97,15; 99,15; 101,15; 103,15; 105,15; 107,15; 109,15; 111,15; 113,15; 115,15; 117,15; 119,15; 121,15; 123,15; 125,15; 127,15; 129,15; 131,15; 133,15; 135,15; 137,15; 139,15; 141,15; 143,15; 145,15; 147,15; 149,15; 151,15; 153,15; 155,15; 157,15; 159,15; 161,15; 163,15; 165,15; 167,15; 169,15; 171,15; 173,15; 175,15; 177,15; 179,15; 181,15; 183,15; 185,15; 187,15; 189,15; 191,15; 193,15; 195,15; 197,15; 199,15; 201,15; 203,15; 205,15; 207,15; 209,15; 211,15; 213,15; 215,15; 217,15; 219,15; 221,15; 223,15; 225,15; 227,15; 229,15; 231,15; 233,15; 235,15; 237,15; 239,15; 241,15; 243,15; 245,15; 247,15; 249,15; 251,15; 253,15; 255,15; 257,15; 259,15; 261,15; 263,15; 265,15; 267,15; 269,15; 271,15; 273,15; 275,15; 277,15; 279,15; 281,15; 283,15; 285,15; 287,15; 289,15; 291,15; 293,15; 295,15; 297,15; 299,15; 301,15; 303,15; 305,15; 307,15; 309,15; 311,15; 313,15; 315,15; 317,15; 319,15; 321,15; 323,15; 325,15; 327,15; 329,15; 331,15; 333,15; 335,15; 337,15; 339,15; 341,15; 343,15; 345,15; 347,15; 349,15; 351,15; 353,15; 355,15; 357,15; 359,15; 361,15; 363,15; 365,15; 367,15; 369,15; 371,15; 373,15; 375,15; 377,15; 379,15; 381,15; 383,15; 385,15; 387,15; 389,15; 391,15; 393,15; 395,15; 397,15; 399,15; 401,15; 403,15; 405,15; 407,15; 409,15; 411,15; 413,15; 415,15; 417,15; 419,15; 421,15; 423,15; 425,15; 427,15; 429,15; 431,15; 433,15; 435,15; 437,15; 439,15; 441,15; 443,15; 445,15; 447,15; 449,15; 451,15; 453,15; 455,15; 457,15; 459,15; 461,15; 463,15; 465,15; 467,15; 469,15; 471,15; 473,15; 475,15; 477,15; 479,15; 481,15; 483,15; 485,15; 487,15; 489,15; 491,15; 493,15; 495,15; 497,15; 499,15; 501,15; 503,15; 505,15; 507,15; 509,15; 511,15; 513,15; 515,15; 517,15; 519,15; 521,15; 523,15; 525,15; 527,15; 529,15; 531,15; 533,15; 535,15; 537,15; 539,15; 541,15; 543,15; 545,15; 547,15; 549,15; 551,15; 553,15; 555,15; 557,15; 559,15; 561,15; 563,15; 565,15; 567,15; 569,15; 571,15; 573,15; 575,15; 577,15; 579,15; 581,15; 583,15; 585,15; 587,15; 589,15; 591,15; 593,15; 595,15; 597,15; 599,15; 601,15; 603,15; 605,15; 607,15; 609,15; 611,15; 613,15; 615,15; 617,15; 619,15; 621,15; 623,15; 625,15; 627,15; 629,15; 631,15; 633,15; 635,15; 637,15; 639,15; 641,15; 643,15; 645,15; 647,15; 649,15; 651,15; 653,15; 655,15; 657,15; 659,15; 661,15; 663,15; 665,15; 667,15; 669,15; 671,15; 673,15; 675,15; 677,15; 679,15; 681,15; 683,15; 685,15; 687,15; 689,15; 691,15; 693,15; 695,15; 697,15; 699,15; 701,15; 703,15; 705,15; 707,15; 709,15; 711,15; 713,15; 715,15; 717,15; 719,15; 721,15; 723,15; 725,15; 727,15; 729,15; 731,15; 733,15; 735,15; 737,15; 739,15; 741,15; 743,15; 745,15; 747,15; 749,15; 751,15; 753,15; 755,15; 757,15; 759,15; 761,15; 763,15; 765,15; 767,15; 769,15; 771,15; 773,15; 775,15; 777,15; 779,15; 781,15; 783,15; 785,15; 787,15; 789,15; 791,15; 793,15; 795,15; 797,15; 799,15; 801,15; 803,15; 805,15; 807,15; 809,15; 811,15; 813,15; 815,15; 817,15; 819,15; 821,15; 823,15; 825,15; 827,15; 829,15; 831,15; 833,15; 835,15; 837,15; 839,15; 841,15; 843,15; 845,15; 847,15; 849,15; 851,15; 853,15; 855,15; 857,15; 859,15; 861,15; 863,15; 865,15; 867,15; 869,15; 871,15; 873,15; 875,15; 877,15; 879,15; 881,15; 883,15; 885,15; 887,15; 889,15; 891,15; 893,15; 895,15; 897,15; 899,15; 901,15; 903,15; 905,15; 907,15; 909,15; 911,15; 913,15; 915,15; 917,15; 919,15; 921,15; 923,15; 925,15; 927,15; 929,15; 931,15; 933,15; 935,15; 937,15; 939,15; 941,15; 943,15; 945,15; 947,15; 949,15; 951,15; 953,15; 955,15; 957,15; 959,15; 961,15; 963,15; 965,15; 967,15; 969,15; 971,15; 973,15; 975,15; 977,15; 979,15; 981,15; 983,15; 985,15; 987,15; 989,15; 991,15; 993,15; 995,15; 997,15; 999,15; 1001,15; 1003,15; 1005,15; 1007,15; 1009,15; 1011,15; 1013,15; 1015,15; 1017,15; 1019,15; 1021,15; 1023,15; 1025,15; 1027,15; 1029,15; 1031,15; 1033,15; 1035,15; 1037,15; 1039,15; 1041,15; 1043,15; 1045,15; 1047,15; 1049,15; 1051,15; 1053,15; 1055,15; 1057,15; 1059,15; 1061,15; 1063,15; 1065,15; 1067,15; 1069,15; 1071,15; 1073,15; 1075,15; 1077,15; 1079,15; 1081,15; 1083,15; 1085,15; 1087,15; 1089,15; 1091,15; 1093,15; 1095,15; 1097,15; 1099,15; 1101,15; 1103,15; 1105,15; 1107,15; 1109,15; 1111,15; 1113,15; 1115,15; 1117,15; 1119,15; 1121,15; 1123,15; 1125,15; 1127,15; 1129,15; 1131,15; 1133,15; 1135,15; 1137,15; 1139,15; 1141,15; 1143,15; 1145,15; 1147,15; 1149,15; 1151,15; 1153,15; 1155,15; 1157,15; 1159,15; 1161,15; 1163,15; 1165,15; 1167,15; 1169,15; 1171,15; 1173,15; 1175,15; 1177,15; 1179,15; 1181,15; 1183,15; 1185,15; 1187,15; 1189,15; 1191,15; 1193,15; 1195,15; 1197,15; 1199,15; 1201,15; 1203,15; 1205,15; 1207,15; 1209,15; 1211,15; 1213,15; 1215,15; 1217,15; 1219,15; 1221,15; 1223,15; 1225,15; 1



Schimb de mesaje între președintele Nicolae Ceaușescu și președintele Hosni Mubarak

cu prilejul primirii ministrului român al comerțului exterior și cooperării economice internaționale

CAIRO 12 (Agerpres). — Din partea tovarășului Nicolae Ceaușescu, secretar general al Partidului Comunist Român, președintelui Republicii Socialiste România...

Tovarășul Erich Honecker a vizitat standul românesc la Targul internațional de la Leipzig

BERLIN (Agerpres). — Duminică 11 martie a avut loc deschiderea oficială a tradiționalului Targ internațional de primăvară de la Leipzig...

Noua rundă a Conferinței asupra dialogului în Liban

BERNA 12 (Agerpres). — La Lausanne au început, luni, lucrările celei de-a doua runde a Conferinței asupra dialogului în Liban...

CONCEPȚIA NOVATOARE, PROPUNERILE CONSTRUCTIVE ALE PREȘEDINTELUI NICOLAE CEAUȘESCU PENTRU ÎNTĂRIREA ÎNCREDERII ȘI SECURITĂȚII, PENTRU ÎNFĂPTUIREA DEZARMĂRII ÎN EUROPA

Renunțarea la amplasarea de trupe și baze militare pe teritoriul străine factor important al promovării destinderii și înțelegerii pe continent

România s-a pronunțat și se pronunță ferm pentru retragerea trupelor străine de pe teritoriul altor state, pentru desființarea bazelor de destindere...

În ansamblul propunerilor prezentate de țara noastră la Conferința de la Stockholm pentru măsuri de încredere și securitate...

VOINȚA FERMĂ A POPOARELOR:

Să se pună capăt cursei înarmărilor, să fie înfăptuită dezarmarea!

Proteste de opinie publice britanice față de manevrele de la Greenham Common

Impotriva instalării de rachete nucleare în Sicilia

Marș pentru pace în Irlanda

Apel adresat Conferinței de la Stockholm

„LOCURI DE MUNCĂ ÎN LOC DE RACHETE!”



„Ceea ce înghite înarmările nu se răpește, șomerilor!” — scrie pe una din pancartele purtate de participanții la demonstrație desfășurată în orașul vest-german Essen...

derii, spondră nemăsurat riscurile unei confruntări pustitoare. Fără îndoială că, dacă s-ar da curs propunerii românești...

Proteste de opinie publice britanice față de manevrele de la Greenham Common

LONDRA (Agerpres). — Efectuarea primelor exerciții de desfășurare a rachetelor „Cruise” amplasate la baza militară americană de la Greenham Common...

Impotriva instalării de rachete nucleare în Sicilia

ROMA 12 (Agerpres). — La chemarea organizațiilor democratice din localitatea siciliană Abano Terme...

Marș pentru pace în Irlanda

DUBLIN 12 (Agerpres). — Un grup de femei irlandeze, membre ale Mișcării pentru dezarmare nucleară...

Apel adresat Conferinței de la Stockholm

BELGRAD 12 (Agerpres). — Orașul iugoslav Liubliana a găzduit, duminică, o manifestație pentru pace...

Salutul P.C.R. adresat Congresului Partidului Socialist din Cipru

NICOSIA (Agerpres). — Lucrările celui de-al IV-lea Congres al Partidului Socialist din Cipru — EDEK au continuat în plenară...

Relevind că anul acesta poporul român sărbătorește împlinirea a 40 de ani de la victoria revoluției de eliberare socială și națională...

Incheierea lucrărilor congresului Vassos Lyssarides reales în funcția de președinte al Partidului Socialist din Cipru

NICOSIA 12 (Agerpres). — La Nicosia s-a încheiat lucrările celui de-al IV-lea Congres al Partidului Socialist din Cipru...

AGENTIILE DE PRESĂ — pe scurt

CONVORBIRI. Erich Honecker, președintele Consiliului de Stat al R.D. Germaniei...

INTERVIU. Intr-un interviu acordat rețelei de televiziune americane „C.B.S.”...

REUNIUNE REGIONALĂ A F.A.O. În capitala R.D.P. au început lucrările unei reuniuni regionale a Organizației Națiunilor Unite...

LA PHENIAN au avut loc funeraliile lui Kim Il, membru al Prezidiului Biroului Politic al C.C. al Partidului Muncii din Coreea...

CREȘTEREA APELOR PRINCIPALEOR FLUVII și alunecrirea de teren care au urmat ploilor torențiale...

NUMERUL ÎN CREȘTERE AL ACCIDENTELOR DE TRAFIC ÎN EUROPA

LA BORDUL COMPLEXULUI ORBITAL SOVIETIC. Echipajul complexului orbital sovietic „Salut-7”...

NUMERUL ÎN CREȘTERE AL ACCIDENTELOR DE TRAFIC ÎN EUROPA

LA BORDUL COMPLEXULUI ORBITAL SOVIETIC. Echipajul complexului orbital sovietic „Salut-7”...

LA PHENIAN au avut loc funeraliile lui Kim Il, membru al Prezidiului Biroului Politic al C.C. al Partidului Muncii din Coreea...

CREȘTEREA APELOR PRINCIPALEOR FLUVII și alunecrirea de teren care au urmat ploilor torențiale...

NUMERUL ÎN CREȘTERE AL ACCIDENTELOR DE TRAFIC ÎN EUROPA

LA BORDUL COMPLEXULUI ORBITAL SOVIETIC. Echipajul complexului orbital sovietic „Salut-7”...

LA PHENIAN au avut loc funeraliile lui Kim Il, membru al Prezidiului Biroului Politic al C.C. al Partidului Muncii din Coreea...

CREȘTEREA APELOR PRINCIPALEOR FLUVII și alunecrirea de teren care au urmat ploilor torențiale...