

Scînteia

ORGAN AL COMITETULUI CENTRAL AL PARTIDULUI COMUNIST ROMÂN

Anul LIII Nr. 12961

Miercuri 25 aprilie 1984

6 PAGINI — 50 BANI

40 DE ANI DE LA FĂURIREA FRONTULUI UNIC MUNCITORESC

**UNITATEA — temelia afirmării clasei
muncitoare ca forță socială fundamentală
în revoluția și construcția socialistă**

Pagina a II-a

Prilejuind un nou și rodnic dialog de lucru, afirmarea hotărîrii colectivelor de muncă de a întîmpina cu noi succese apropiata sărbătoare a muncii, marile evenimente ale acestui an — cea de-a 40-a aniversare a eliberării patriei și Congresul al XIII-lea al partidului — ieri a început

VIZITA DE LUCRU A TOVARĂȘULUI NICOLAE CEAUȘESCU ÎN JUDEȚUL CONSTANȚA

Tovarășul Nicolae Ceaușescu, secretar general al Partidului Comunist Român, președintele Republicii Socialiste România, a început, marți, 24 aprilie, o vizită de lucru în județul Constanța.

Participă tovarășii Marin Enache și Silviu Curticeanu.

Noua întîlnire a tovarășului Nicolae Ceaușescu cu oamenii muncii constanțeni se înscrie în cadrul dialogului permanent și rodnic pe care secretarul general al partidului nostru, președintele Republicii, îl poartă nemijlocit cu fauritorii de bunuri materiale și spirituale, în toate marile probleme privind prezentul și viitorul patriei.

Vizita prilejuiește — și de această dată — studierea aprofundată, în unități economice, a posibilităților de care dispune județul Constanța pentru a-și aduce o contribuție sporită, pe măsura puterii sale potențiale material și uman, la progresul neîntrerupt al economiei și creșterea avuției naționale, la ridicarea bunăstării populului, la înlăturarea obiectivelor fundamentale trasate de Congresul al XII-lea al partidului pentru actualul cincinal realizarea unei noi calități a muncii și a vieții în toate domeniile.

Vizita are loc în atmosfera de muncă intensă, însuflețită, pe care întregul popor o desfășoară pentru îndeplinirea cu succes a planului pe 1984, an hotărîtor și cîincinalului pentru obținerea unor realizări cit mai mari în cinstea celor două importante evenimente, cu profunde semnificații în viața țării, cu vii rezonanțe în conștiința națională: a 40-a aniversare a revoluției de eliberare socială și națională, antifascistă și antiimperialistă de la 23 August și cel de-al XIII-lea Congres al Partidului Comunist Român.

Programul primei zile a fost consacrat examinării unor aspecte esențiale ale dezvoltării și perfecționării activității în construcția de nave, sector de deosebită însemnătate al economiei noastre, domeniu în care județul Constanța concentrează importante capacități de producție, o îndelungată și valoroasă experiență, avînd de îndeplinit sarcini deosebite în această privință.

În centrul analizei efectuate cu prilejul acestei vizite de lucru s-au aflat examinarea și stabilirea măsurilor necesare în vederea valorificării superioare a potențialului industrial, construcția de nave din această zonă, perfecționarea organizației și conducerii activității din acest important sector al economiei noastre, creșterea eficienței ei, introducerea de noi tehnologii avansate care să permită reducerea duratei de execuție, diminuarea consumurilor de materiale și manoperă, a costurilor.

În drum spre Constanța, elicopterul prezidențial survolează pămîntul Dobrogei, care, în anul 40 al libertății noastre, oferă o imagine semnificativă a profundelor prefaceri petrecute în viața acestor locuri, ca și a întregii țări. De la înălțimea zborului se disting, rînd pe rînd,

însemnele acestor înnoiri, care au modificat structural relieful și peisajul economic-social al străvechiului ținut dintre Dunăre și Mare. Se profilează, astfel, întinse și mănoase cîmpuri străbătute de o densă rețea de irigații, moderne cetăți industriale și frumoase așezări dobrogeene.

O nouă și mărețată realizare vine să pună și mai pregnant în lumină uriașele transformări care s-au produs pe meleagurile constănțene în acest an. Este vorba de Canalul Dunăre — Marea Neagră, cea mai impunătoare construcție din istoria patriei, deplin revelatoare pentru epoca de putere a înfloririi socialiste pe care o trăiește țara — „Epoca Ceaușescu”. Elicopterul prezidențial urmează, în zborul său, firul noii magistrale albastre. De-a lungul a zeci de kilometri se impun atenției numeroase construcții ale canalului. Impresionează, deopotrivă, ecluzele, complexe zidiri hidrotehnice, adevărate porți ale sistemului de navigație, porturile industriale, comerciale și pentru călători, situate în principală joasă, de pe traseul Constanța — Cernavodă, Medgidia și Basarabi; podurile de cale ferată și rutiere, stațiile de pompare ce mențin nivelul constant al noului traseu fluvial.

Monumentala lucrare, opera întregii țări, a industriei, a științei și tehnicii românești, realizată cu contribuția determinantă, hotărîtoare a tovarășului Nicolae Ceaușescu, se află astăzi în preajma inaugurării sale, de care practic ne mai desparte puțin timp.

Ora 9. Elicopterul prezidențial aterizează pe marea platformă a terminalului de transconținere din portul Constanța. Mii de oameni — marinari, docheri, mecanicizatori — au venit să întîmpine pe tovarășul Nicolae Ceaușescu, să-i adreseze urări de bun sos și pe pămîntul Dobrogei. Se scandează puternic, vibrant „Ceaușescu P.C.R.!” „Ceaușescu și poporul!”. Flăcăr, în bătaia brizei de primăvară, steaguri roșii și tricolore, esarfe. Cei prezenți poartă portretul secretarului general al partidului, președintelui Republicii. Și aici, la fîrmele mari, oamenii își manifestă bucuria deosebită de a saluta ca oaspete drag pe omul ales în fruntea partidului și statului.

Puternica dezvoltare economică și socială a județului Constanța este susținută de un important program de investiții, aflîndu-se în etapa finalizării obiectivelor industriale de importanță națională. Grijă permanentă pentru creșterea nivelului de trai al celor ce muncesc poate fi ilustrată și de faptul că în cursul acestui cincinal vor fi predate beneficiarilor 33 000 apartamente. Constanțenii știu

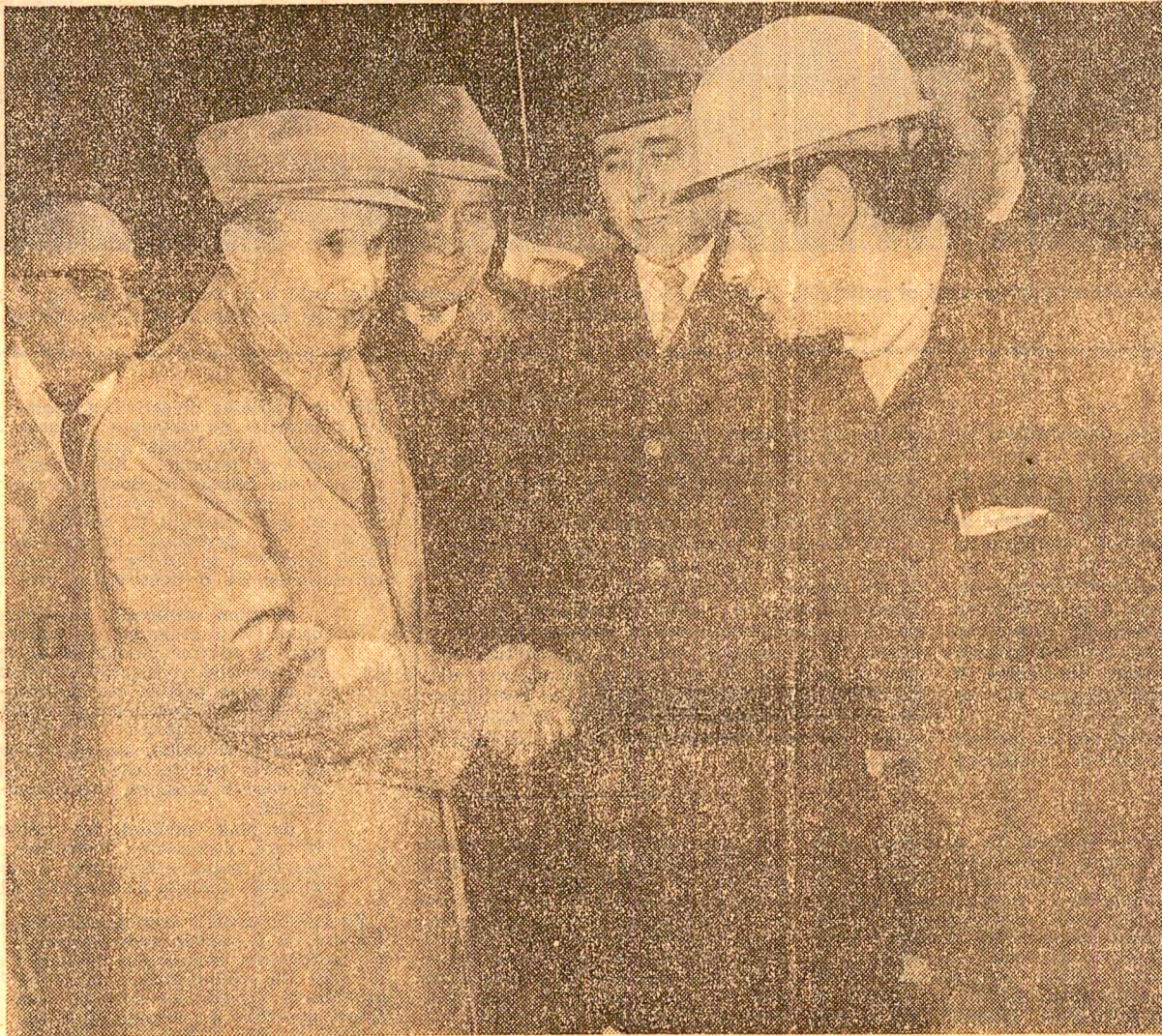

La Șantierul naval din Constanța

bine că toate aceste schimbări fundamentale în existența județului se leagă nemijlocit de activitatea tovarășului Nicolae Ceaușescu, care s-a aflat adesea în mijlocul colectivelor de oameni ai muncii de aici. El îl așteaptă și astăzi, ca de fiecare dată, pe secretarul general al partidului cu cele mai aplese gânduri.

La coborîrea din elicopter, tovarășul Nicolae Ceaușescu este întîmpinat de tovarășul Nicolae Mihalache, prim-secretar al Comitetului județean Constanța al P.C.R., care, în cuvinte alese, dă expresie sentimentelor de stimă, dragoste și recunoștință ale comunistilor, ale tuturor locuitorilor județului.

Sînt prezenți, de asemenea, tovarășii Vasile Bulucea, ministrul transporturilor și telecomunicațiilor,

Gheorghe Popa, primarul municipiului Constanța, activiști de partid și de stat.

Este intonat Imnul de Stat al Republicii Socialiste România, după care tovarășul Nicolae Ceaușescu trece în revistă garda de onoare, alcătuită din marinari, membri ai războaielor patriotice și tineri din detașamentele de pregătire pentru apărarea patriei.

Ca semn al tradiționalei ospitalității românești, secretarul general al partidului este primit, cu pine și sare și este invitat să guste din plosca cu vin. Tineri și tinere îmbrăcați în frumoase costume populare dobrogeene, pionieri și soimi ai patriei oferă secretarului general al partidului frumoase buchete de flori.

(Continuare în pag. a III-a)

Printr-o amplă concentrare de forțe și folosirea deplină a fiecărei ore bune de lucru în cîmp:

ÎNSĂMÎNȚĂRILE
— încheiate în cel mai scurt timp!

În județul Sălaj s-a încheiat semănatul porumbului și altor culturi de primăvară
Telegrama adresată C.C. al P.C.R.,
tovarășului Nicolae Ceaușescu

În pagina a IV-a

- Suprafața totală însămîntată pînă în seara zilei de 23 aprilie a ajuns la 3342600 hectare, adică 70 la sută din cea prevăzută, din care cu porumb 1488000 hectare, reprezentînd 68 la sută din prevederi.
- Pe primul plan este acum însămînțarea porumbului, dar trebuie urgent încheiate lucrările și la celelalte culturi.
- Prefutindeni, dar mai cu seamă în județele în care lucrările sînt întîrziate, este imperios necesar să se lucreze din zori și pînă seara la semănat, iar noaptea la pregătirea terenului.

Terminarea grabnică a însămînțării de primăvară este acum sarcina cea mai importantă a oamenilor muncii din agricultură. Îmbunătățirea timpului, ca și faptul că semănatul sfeclei de zahăr și florii-soarelui este pe terminate permit ca în toate zonele să se lucreze pe un front larg la însămînțarea porumbului. Pînă în seara zilei de 23 aprilie, potrivit datelor furnizate de Ministerul Agriculturii, au fost semămate 3342600 hectare cu diferite culturi, reprezentînd 70 la sută din suprafețele prevăzute, din care 1488000 hectare cu porumb — adică 68 la sută din prevederi.

În județele Arad, Timiș, Bihor, Hunedoara, Ceras-Severin, Bistrița-Năsăud, Alba, Mureș, Tulcea, Satu Mare și Sălaj s-a încheiat însămîntarea porumbului și a altor culturi de primăvară. Lucrările sînt avansate și în județele Constanța, Buzău, Olț și sectorul agricol Ilfov, care se situează cu mult peste media pe țară.

Pentru încheierea neîntîrziată a însămînțării, important este ca în fiecare unitate agricolă, în fiecare județ — și cu atît mai mult în unitățile și județele unde mai sînt mari suprafețe de semănat — să fie realizate și chiar depășite vitezele zilnice de lucru. În acest scop, este necesar ca pretutindeni să se lucre-

ze cu toate forțele, cu întreaga capacitate a mijloacelor mecanice, din zori și pînă seara la semănat, iar noaptea — la pregătirea terenului. Totul depinde acum de organizarea temeinică a muncii în fiecare fermă și unitate agricolă, de forțele umane și mijloacele mecanice ce sînt concentrate în cîmp, de promptitudinea în luarea deciziilor de către specialiștii și cadrele de conducere din unitățile agricole pentru folosirea deplină a timpului de lucru și a utilajelor.

Concomitent cu accelerarea ritmului însămînțării, trebuie să se manifeste întreaga răspundere față de calitatea lucrărilor, să se asigure densitatea optimă de plante la hectar, ceea ce impune cu specialitate și cadrele de conducere din unitățile agricole să-și desfășoare activitatea permanent în cîmp, în mijlocul mecanizatorilor și cooperatorilor, unde să asigure respectarea riguroasă a normelor tehnice la pregătirea terenului și semănat.

Este de datoria organelor și organizațiilor de partid, a consiliilor populare și consiliilor agroindustriale să ia măsuri energice pentru ca în toate unitățile agricole să se lucreze din plin, zi de zi, astfel încît semănatul să se încheie în cel mai scurt timp în fiecare județ.

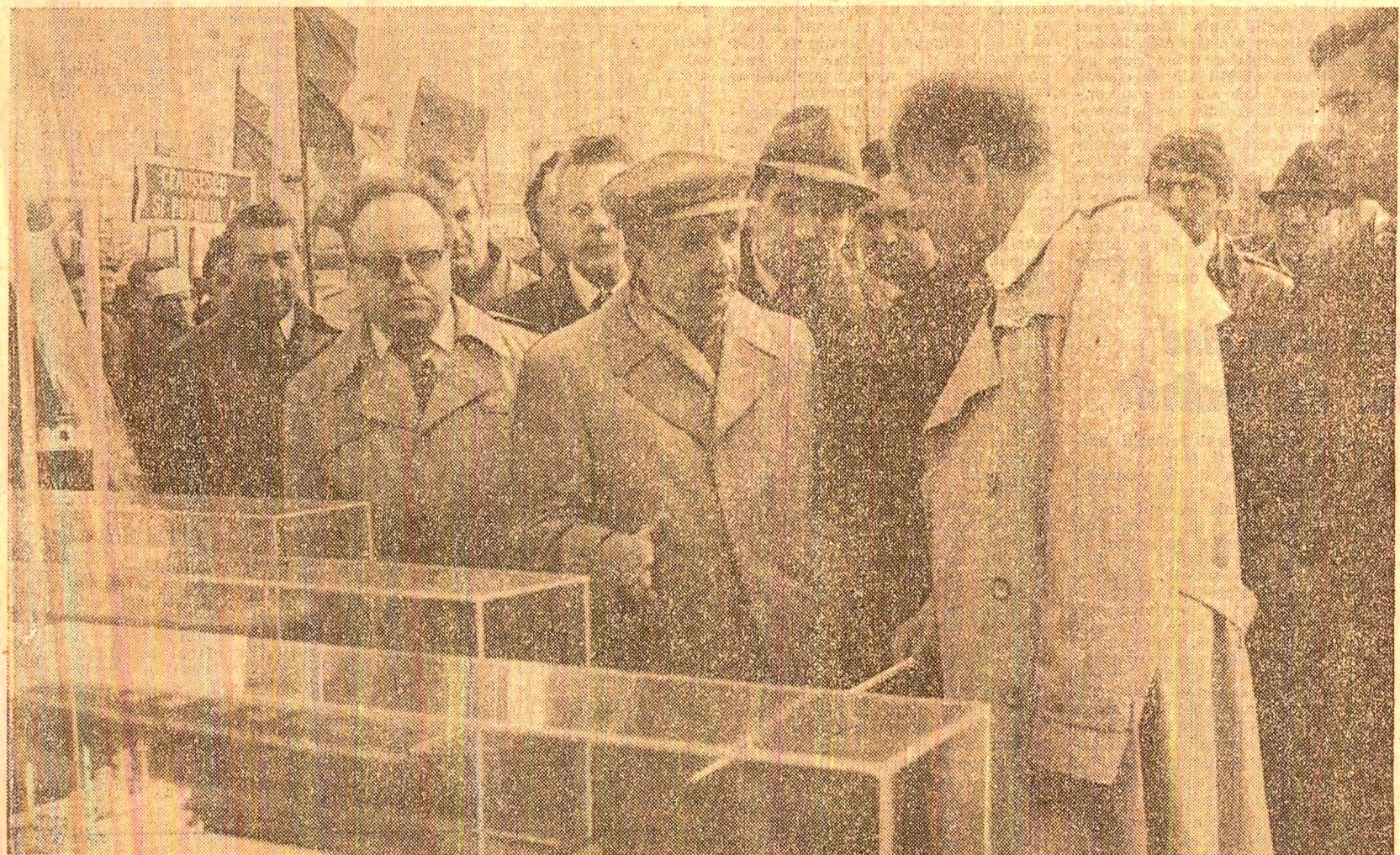

Aspecte ale vizitării șantierelor navale din Constanța și Mangalia

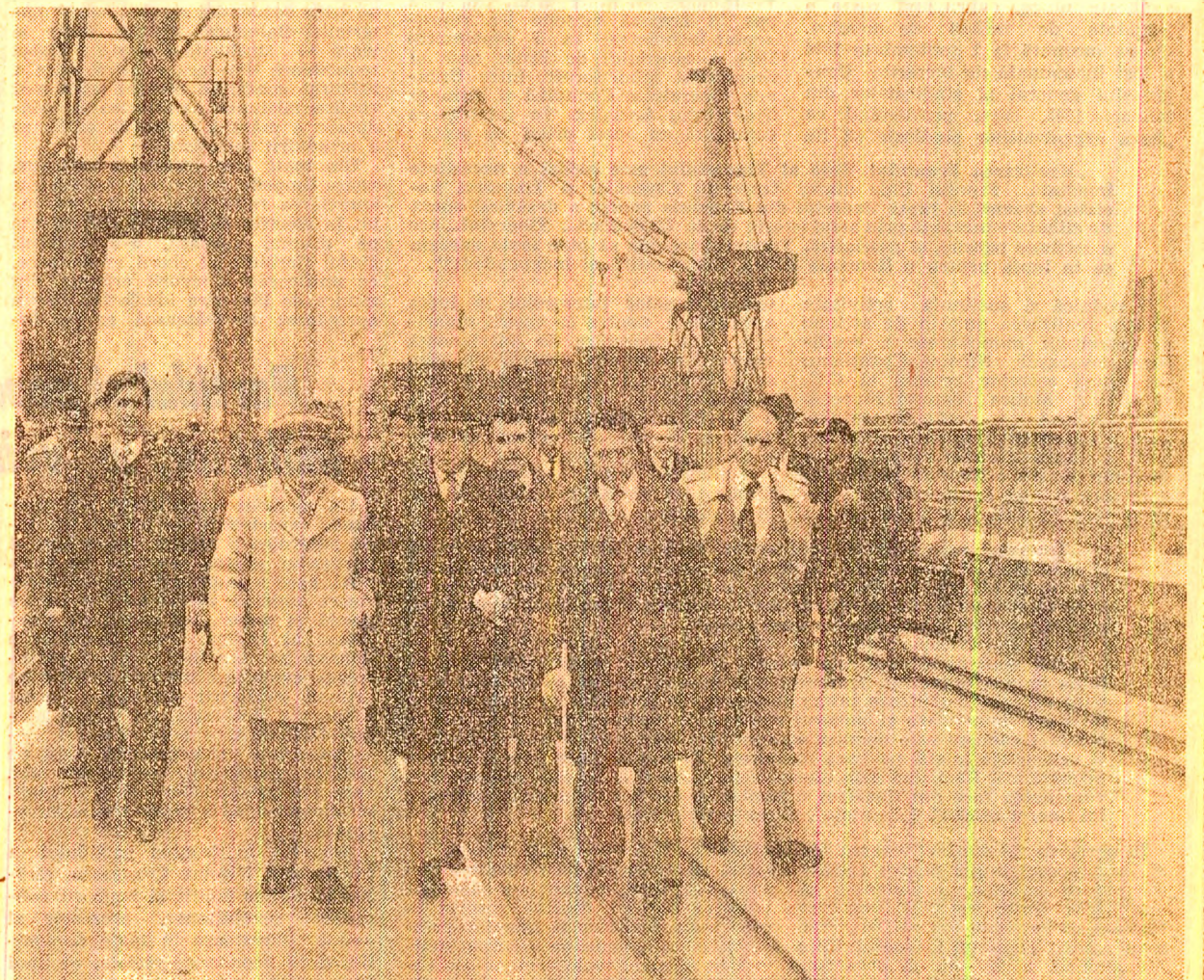

VIZITA DE LUCRU A TOVARĂȘULUI NICOLAE CEAUȘESCU ÎN JUDEȚUL CONSTANȚA

(Urmare din pag. 1)

Străbătând apol platoul de pe platforma portuară, tovarășul Nicolae Ceaușescu răspunde cu prietenie călduroaselor manifestări de dragoste, de înaltă stimă, prețuire și respect ale locuitorilor județului. Le adresează un salut călduros și cele mai bune urări.

Coloana de mașini se îndreaptă către primul obiectiv industrial al vizitei — ȘANTIERUL NAVAL DIN CONSTANȚA.

Tovarășul Nicolae Ceaușescu este salutată la sosire de ministrul Industriei construcțiilor de mașini, Petre Profețasa, de reprezentanții ai conducerii centrale de profil și ai întreprinderii. Au venit, de asemenea, în întâmpinare numeroși muncitori, care au aclamat îndelung pentru partid, pentru secretarul său general, al cărui nume l-au rostit cu dragoste și stimă, au scandat cu însuflețire „Ceaușescu — P.C.R.!", „Ceaușescu — navalistii!”

Analiza se concentrează asupra unui cerc larg de probleme de o deosebită importanță pentru construcția românească de nave, știut fiind că aici se realizează jumătate din producția de vase maritime a țării. Secretarul general al partidului este informat în legătură cu modul în care colectivul își îndeplinește sarcinile de mare răspundere ce îi revin din programul național de construcții navale. În acest sens, directorul unității, Gheorghe Dimoiu, raportează că din 1973, când a fost lansat primul cargou de 55.000 t.d.v. și pînă în prezent șantierul a realizat nave cu un deplasament total de peste 3,2 milioane t.d.v. — minerale, petroliere și diferite alte tipuri de nave cu funcționalități diverse. Sunt examinate în acest cadru aspecte privind dinamica principalelor indicatori în actualul cincinal, îndeplinirea sarcinilor privind creșterea calității și eficienței, diminuarea consumurilor și asimilarea de tehnologii noi.

Caștele invită pe tovarășul Nicolae Ceaușescu să viziteze câteva sectoare principale ale șantierului. În hala de construcție port nave, discuția se axează pe probleme privind organizarea producției, aplicarea acordului global în vederea creșterii productivității muncii, reducerii consumurilor de manoperă și de materiale, a scurtării ciclului de fabricație a navelor, ridicării calității și competitivității lor. Specialiștii prezintă relevă că, pe baza măsurilor stabilite, a indicatorilor și sarcinilor tratate de tovarășul Nicolae Ceaușescu, producția-marfă a șantierului a sporit, față de 1980, de 2,4 ori. Totodată, ca urmare a introducerii unor tehnologii noi, moderne, cum sînt saturarea și premontarea bloc-secțiilor, montajul monobloc al motoarelor și al unor părți din suprastructură, curățirea și vopsirea mecanizată, cit și prin extinderea automatizării și modularizării se ajunge în acest an la o productivitate de două ori mai mare decît la finele cincinului trecut.

În cadrul secțiilor vizitate, tovarășul Nicolae Ceaușescu a discutat cu specialiștii, cu muncitorii ai șantierului naval, interesindu-se de modul în care se aplică acordul global la fiecare loc de producție. Construcții de nave raportate secretarului general al partidului ca generalizarea acordului global a avut efecte pozitive atît în planul producției, cit și al conștientizării personalului muncitor. Astfel, prin aplicarea acestui acord stimulative s-a scuturat ciclul de fabricație a navelor, au sporit beneficiile și, implicit, câștigurile oamenilor. S-a subliniat, de asemenea, că în această privință o importanță deosebită o are creșterea gradului de integrare a producției, care a sporit de la 79 la 97,5 la sută, ceea ce a permis ca al unsprezecelea mineralier — de 65.000 t.d.v. — să se realizeze în 3,5 luni, față de 9 luni — cit a durat construcția primului vas din această serie.

Vizita continuă în sectorul docurilor uscate și pe platformele alăturate. Secretarul general al partidului i se prezintă, de asemenea, docul plutitor de 10.000 tone forță, o premieră realizată de industria noastră navală.

Exprimînd încă o dată satisfacția deosebită a colectivului Șantierului naval Constanța de a se fi întîlnit din nou cu tovarășul Nicolae Ceaușescu, directorul unității a asigurată pe secretarul general al partidului că muncitorii, specialiștii de aici nu vor precupeți nici un efort pentru a-și îndeplini cu toată răspunderea sarcinile ce le revin în actualul cincinal, pentru a fi la înălțimea încrederei ce le-a fost acordată.

Următorul obiectiv al vizitei este ȘANTIERUL NAVAL „2 MAI” DIN MANGALIA. Și aici tovarășul Nicolae Ceaușescu este întâmpinat într-o atmosferă entuziastă, cu deosebită bucurie și satisfacție, de mii de muncitori prezenți la locul aterizării elicopterului prezidențial. Din glas sentimentelor lor de adîncă stimă și recunoștință față de secretarul general al partidului, președintele Republicii, navalistii din Mangalia aplaudă îndelung, scandează cu putere „Ceaușescu — P.C.R.!", „Ceaușescu și poporul!”.

O gardă aleasă din membri ai gardelor patriotice și ai formațiilor de pregătire a tineretului pentru apărarea patriei prezintă onorul.

Tineri muncitori, pionieri și șoimi ai patriei oferă tovarășului Nicolae Ceaușescu frumoase buchete de flori.

Secretarul general al partidului este întâmpinat cu căldură de Constantin Ionescu, adjunct al ministrului industriei construcțiilor de mașini, Nicolae Grosu, secretarul Comitetului orașeneș Mangalia al P.C.R., primarul orașului, Eugen

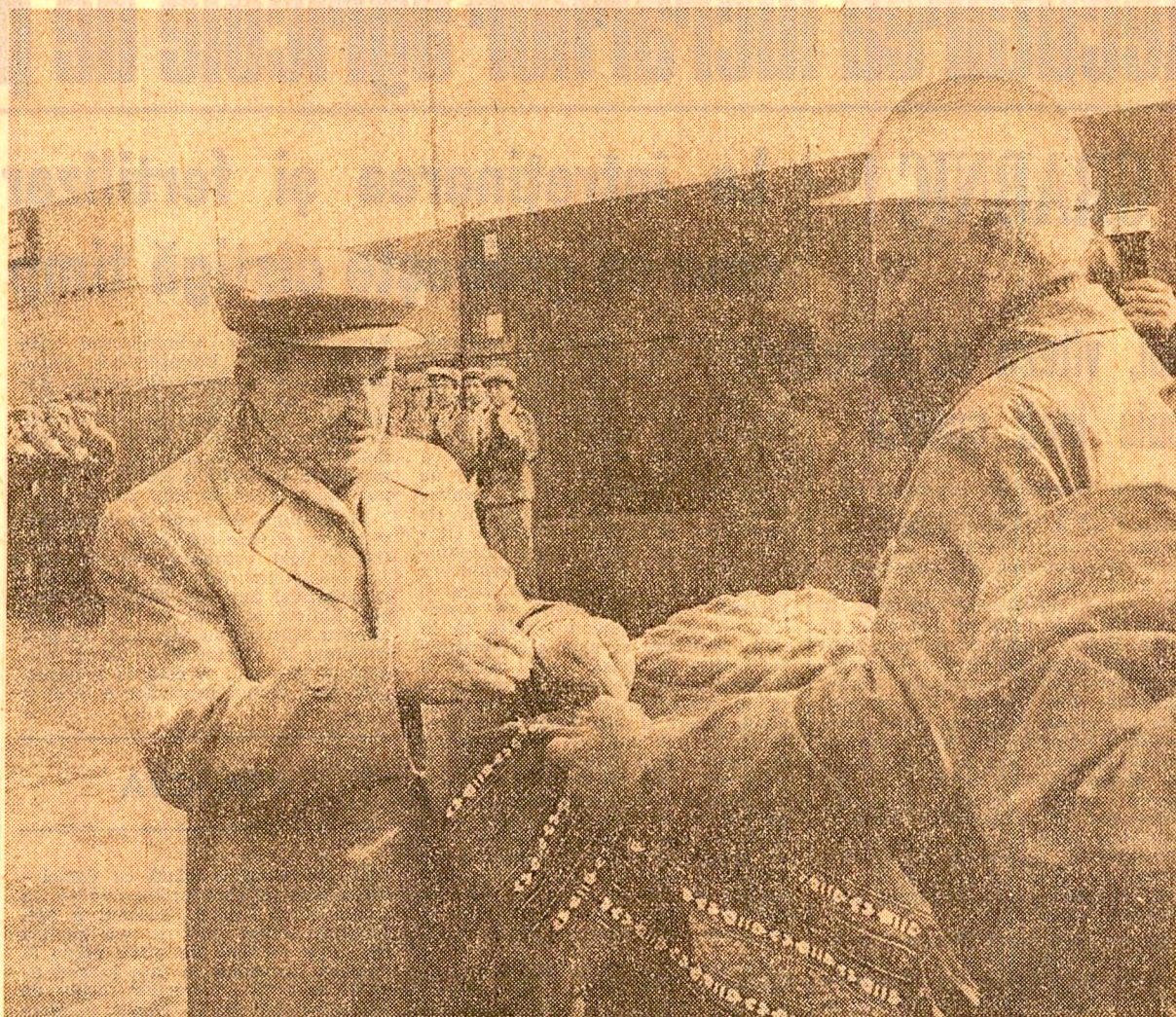

Tovarășul Nicolae Ceaușescu este întâmpinat cu deosebită căldură și dragoste de oamenii muncii constănțeni



La Șantierul naval din Constanța

Durbacă, directorul general al Centralei industriale navale.

Dialogul secretarului general al partidului cu navalistii de aici se axează de la început pe analiza stadiului îndeplinirii sarcinilor de plan, gradului de utilizare a capacităților de producție existente, folosirii și pregătirii forței de muncă.

Tovarășul Nicolae Ceaușescu îi sint înfățișate de către Valeriu Bercea, directorul unității — atît în cadrul unei expoziții, cit și pe parcursul vizitei șantierului — tehnologiile noi adoptate în scopul scurtării ciclului de execuție a navelor.

Secretarul general al partidului îi sint prezentate apoi docurile uscate pentru construcția navelor noi, unde se află în stadiu de montaj două mineraliere. Tovarășul Nicolae Ceaușescu s-a interesat de ritmul lucrărilor de asamblare, de soluțiile tehnice adoptate și a indicat ministrului de resort, centralei industriale navale și colectivului unității să ia măsuri pentru îmbunătățirea substanțială a organizării fluxurilor de fabricație, mai buna folosire a capacității șantierului în

vederea scurtării timpului de execuție a fiecărei nave.

Se vizitează în continuare șantierul noului doc uscat pentru repararea navelor de mare capacitate.

Tovarășul Nicolae Ceaușescu examinează amplasamentul noului obiectiv, fiind informat despre marile volume de derocări și excavatii ce se efectuează aici, despre măsurile tehnice și organizatorice luate pentru finalizarea la termen a acestei capacități. Referindu-se la necesitatea îmbunătățirii organizării muncii, secretarul general al partidului a cerut ca întregul volum de lucrări să fie executat în acord global.

Tovarășului Nicolae Ceaușescu îi este înfățișată apoi palforma fixă pentru susținerea instalației de exploatare a țițeiului din zăcămintele marine.

Secretarul general al partidului a apreciat că șantierul dispune de o puternică bază materială, de instalații și agregate de înalt nivel tehnic, situîndu-se printre cele mai importante unități constructoare de nave din țara noastră. Arătînd că, prin

finalizarea investițiilor actuale, Șantierul „2 Mai” are perspective largi de dezvoltare, tovarășul Nicolae Ceaușescu a indicat să se ia toate măsurile pentru mai buna folosire a potențialului tehnic și uman, introducerea și extinderea celor mai noi tehnologii în acest domeniu, îmbunătățirea colaborării dintre șantierul naval în vederea sporirii numărului și nivelului tehnic calitativ al navelor.

Reprezentanții conducerii șantierului au mulțumit secretarului general al partidului pentru vizită, pentru orientările și indicațiile date cu acest prilej și s-au angajat să le îndeplinească întocmai, să-și intensifice eforturile pentru a-și realiza exemplarul sarcinile ce le revin din programul de dezvoltare a industriei navale românești.

În aplauzele și uralele constructorilor de nave aflați pe platou, elicopterul prezidențial a decolat, îndreptîndu-se spre stațiunea Neptun.

Vizita de lucru în județul Constanța continuă.

Tovarășul Nicolae Ceaușescu s-a întîlnit cu membrii consiliilor de conducere ale șantierelor navale din Constanța și Mangalia și cu cadre din conducerea Centralei industriale navale Galați

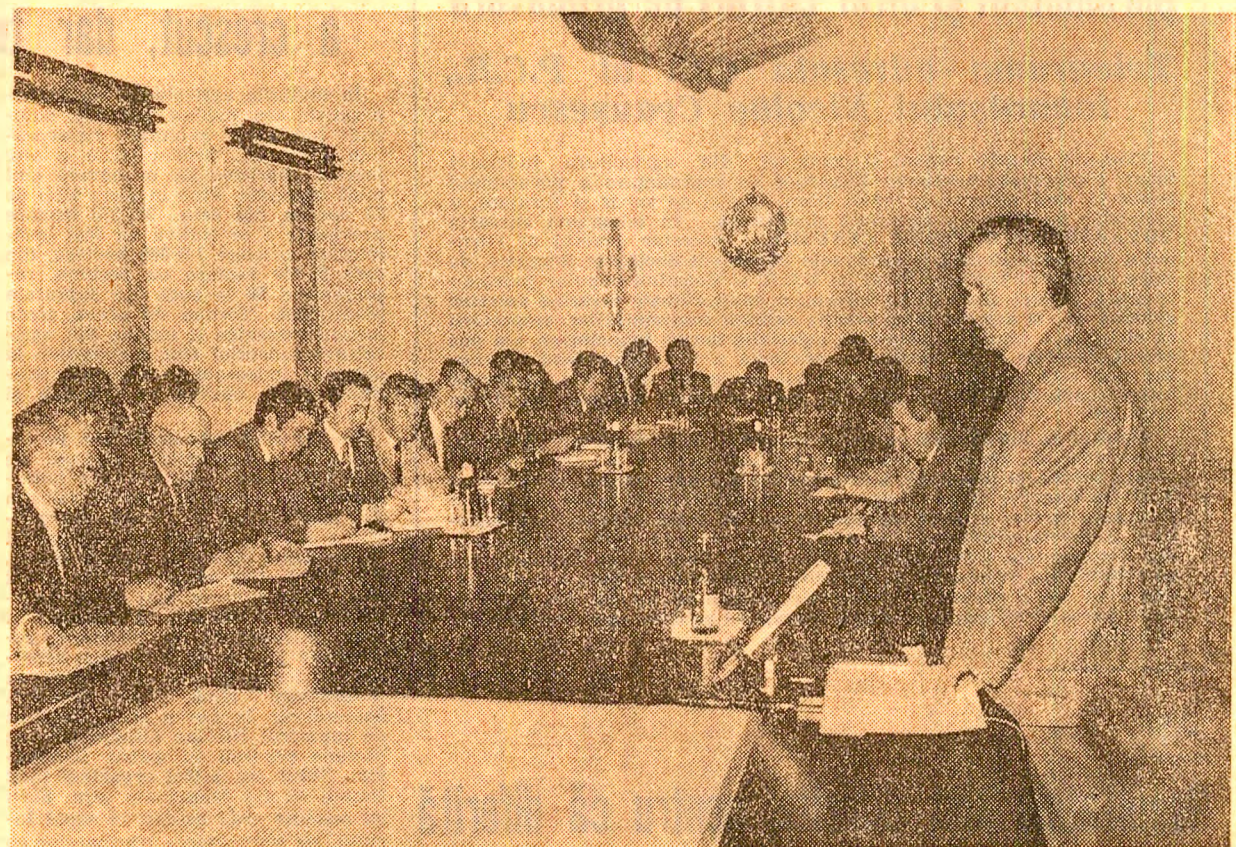

Tovarășul Nicolae Ceaușescu, secretar general al Partidului Comunist Român, președintele Republicii Socialiste România, s-a întîlnit, marți, după-amiază, în stațiunea Neptun, cu membrii consiliilor de conducere ale șantierelor navale din Constanța și Mangalia, ale altor șantiere, precum și cu cadre din conducerea Centralei industriale navale Galați.

Au participat membri ai guvernului, alte cadre de conducere și specialiști din ministere, întreprinderi și instituții de cercetare cărora le revin sarcini în domeniul proiectării și producției de nave, fluviale și maritime, al exploatarii acestora.

Participanții la dezbateri au analizat modul în care se acționează pentru îndeplinirea obiectivelor stabilite în programul naval, în conformitate cu hotărârile Congresului al XII-lea și Conferinței Naționale ale partidului. În acest sens, ei au relevat preocupările și rezultatele obținute, îndeosebi lipsa resurselor existente în organizarea muncii și a producției, prezentînd măsurile întreprinse pentru realizarea integrală a sarcinilor de plan, creșterea, în continuare, a calității și competitivității navelor românești, respectarea termenelor prevăzute în contractele încheiate la export, introducerea și generalizarea unor tehnologii tot mai perfecționate, reducerea ciclurilor de fabricație și diminuarea consumurilor de metal, aplicarea formă a acordului global, întărirea ordinii și disciplinei, ridicarea întregii activități la nivelul potențialului de care dispune industria navală.

În numele lor și al colectivelor pe care le reprezintă, vorbitorii au mulțumit călduros tovarășului Nicolae Ceaușescu pentru grija deosebită manifestată față de dezvoltarea și perfecționarea continuă a industriei noastre navale, pentru sprijinul permanent acordat oamenilor muncii din acest sector al economiei naționale. Cei care au luat cuvîntul au subliniat că noua întîlnire cu secretarul general al partidului constituie — ca și cele precedente — un moment de cea mai mare însemnătate pentru munca celor ce lucrează în domeniul cercetării, proiectării și construcției de nave, exprimînd angajamentul ferm al acestora de a transpune neabătut în viață indicațiile și orientările date de tovarășul Nicolae Ceaușescu, de a-și îndeplini exemplarul sarcinile încredințate.

În încheierea ședinței a luat cuvîntul tovarășul Nicolae Ceaușescu, secretarul general al Partidului Comunist Român, care a analizat probleme actuale și de perspectivă ale industriei constructoare navale, stabilind măsurile necesare pentru îndeplinirea exemplară a planului pe 1984 și pe întregul cincinal.

Pornind de la nivelul pe care l-a atins dezvoltarea industriei constructoare de nave, secretarul general al partidului a cerut ca organizarea întregii activități să asigure creșterea productivității muncii, a nivelului tehnic al producției, reducerea timpului de execuție a navelor, a cheltuielilor materiale pe măsura dotării de care dispun în prezent șantierul naval, subliniind necesitatea de a fi luate măsuri ferme pentru lichidarea neîntîrzierii și a unor lipsuri și neajunsuri care se mai manifestă în acest sector, răspunzînd că revin în acest sens conducerii ministerului, centralei și șantierelor navale.

În cadrul analizei, secretarul general al partidului a pus în fața cadrelor de conducere participante la ședință sarcina de a concentra eforturile oamenilor muncii din industria construcției de nave în aceste direcții, de a acționa cu hotărîre pentru generalizarea aplicării tehnologiilor moderne, extinderea automatizării, a altor metode avansate care să asigure creșterea mai accentuată a productivității muncii, a ritmului de producție a navelor. În această ordine de idei, au fost formulate o serie de măsuri care vizează îmbunătățirea organizării și specializării, a întregii activități din șantierul naval din Constanța și Mangalia, a altor centre constructoare de nave, înfățișîndu-se, totodată, asupra necesității instaurării ordinii și disciplinei în toate sectoarele.

Secretarul general al partidului s-a referit, de asemenea, la rolul însemnat care revine putericiiului centru de proiectare și cercetare al industriei constructoare de nave în realizarea programului, în generalizarea rapidă a tehnologiilor, a metodelor moderne, eficiente, de organizare a muncii.

O atenție deosebită a fost acordată importanței pe care o are în îndeplinirea programului naval pregătirea profesională și tehnică a muncitorilor din acest sector, indicîndu-se creșterea unor centre puterice de pregătire, de ridicare și perfecționare a calificării, de specializare a cadre-

lor. S-a cerut, de asemenea, ca liceele și școlile profesionale ce pregătesc muncitorii pentru industria navală să fie strîns legate de activitatea acestora.

În continuare, secretarul general al partidului s-a referit la o serie de probleme ale activității din alte sectoare ale industriei care concurează la realizarea programului naval. În acest sens s-a cerut să se revadă programul existent privind creșterea echipamentelor pentru sectorul naval și să se asigure reducerea numărului de întreprinderi de producție a acestora, specializarea și concentrarea lor, indicîndu-se ca unele unități să fie direct subordonate Centralei industriale navale. Totodată, secretarul general al partidului s-a referit la o serie de probleme privind gradul de integrare în industria navală, subliniind că sînt create toate condițiile pentru asimilarea a tot ce este necesar și la un nivel calitativ corespunzător. În acest context, s-a reliefat necesitatea extinderii și diversificării producției de motoare navale.

Tovarășul Nicolae Ceaușescu a analizat, de asemenea, o serie de aspecte ale programului prevăzut în domeniul exportului de nave și participării flotei noastre maritime și fluviale la transporturile navale internaționale, indicînd o serie de sarcini și obiective care să asigure valorificarea deplină în această direcție a potențialului existent.

Referindu-se la acordul global, tovarășul Nicolae Ceaușescu a cerut să se asigure aplicarea formă, consecventă a acestuia, atît în construcțiile navale, cit și în transportul maritim și fluvial, subliniind rolul său deosebit în stimularea creșterii productivității muncii, în realizarea cantitativă și calitativă a sarcinilor de plan, în sporirea beneficiilor, precum și a veniturilor oamenilor muncii.

În încheiere, secretarul general al partidului și-a exprimat convingerea că oamenii muncii din industria navală vor acționa în așa fel încît în cel mai scurt timp întregul lor activitate să se ridice la nivelul posibilităților existente, al eforturilor partidului și a poporului nostru pentru dezvoltarea acestui sector deosebit de important al economiei naționale și le-a adresat urări de succes deplin în îndeplinirea sarcinilor încredințate, a obiectivelor ce le revin din hotărârile Congresului al XII-lea și Conferinței Naționale ale partidului.

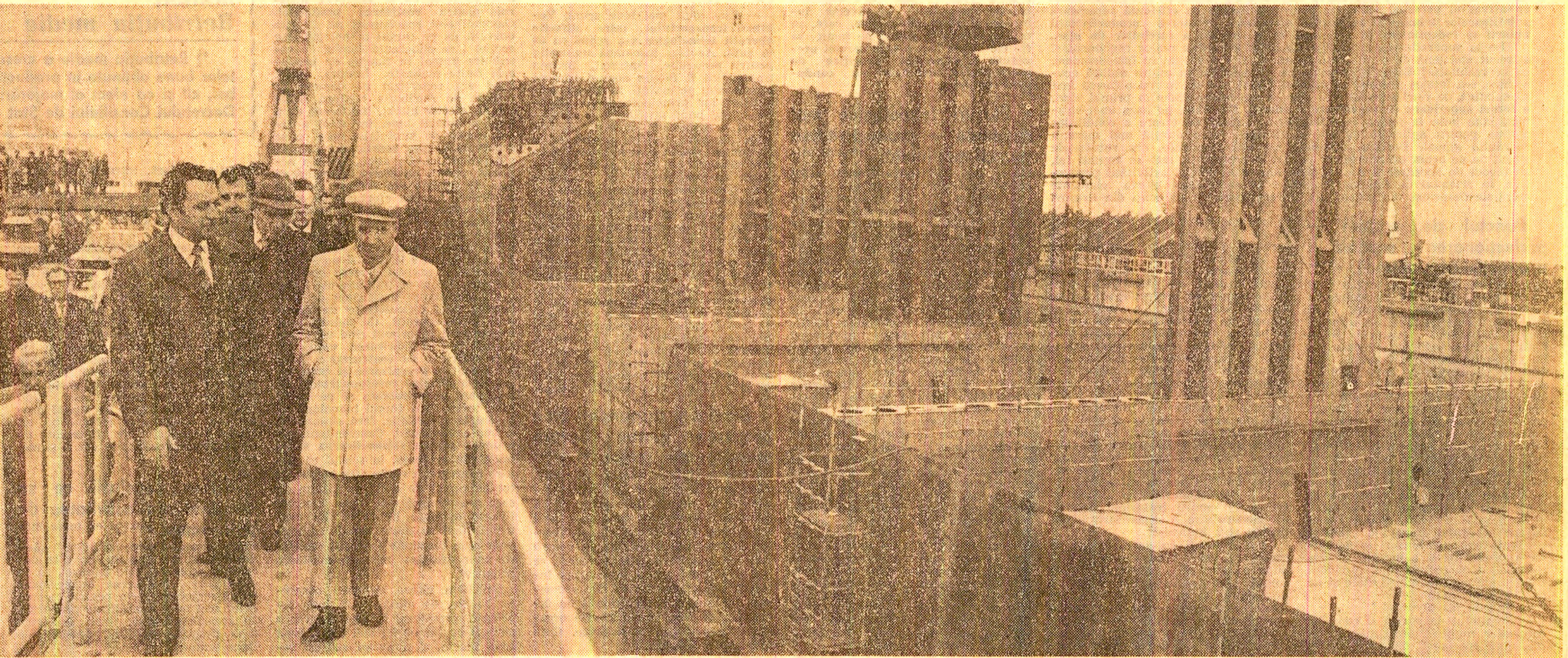

În timpul vizitei la Șantierul naval „2 Mai” din Mangalia

PRIN ORGANIZAREA EXEMPLARĂ A MUNCII ȘI FOLOSIREA DIN PLIN A UTILAJELOR

Pretutindeni, ritmuri maxime la executarea lucrărilor agricole de primăvară!

ÎNSĂMÎNTĂRILE — ÎNCHEIATE CÎT MAI GRABNIC!

În județul Sălaj s-a încheiat semănatul porumbului și altor culturi de primăvară

Telegrama adresată C.C. al P.C.R., tovarășului Nicolae Ceaușescu

Oamenii muncii, români și maghiari, din agricultura județului Sălaj raportează încheierea lucrărilor de însămînțare a porumbului boabe în ogror proprie, a inului fibră, efeciei de zahăr și furașere, a cartofilor întregi suprafață plantată. În telegrama adresată TOVARĂȘULUI NICOLAE CEAUȘESCU, secretar general al Partidului Comunist Român, președintele Republicii Socialiste România, de către Comitetul județean Sălaj al P.C.R. și Consiliul popular județean se arată, printre altele: „Vă informăm, mult sîmte tovarășe secretar general, că am acordat toată atenția calității însămînțării, respectării cu strictețe a densității plantelor, celorlalte norme tehnologice, am pus accent deosebit pe valorificarea eficientă a întregului fond funciar, așa cum este prevăzut în documentele de partid și de stat, asigurând astfel condițiile necesare obținerii unor producții agricole sporite în acest an.

Hotărîșii sînt împinșmînți cu noi și însemnate succese în muncă marile evenimente ale anului — cea de 40-a aniversare a revoluției de eliberare socială și națională, antifascistă și antiimperialistă și cel de-al XIII-lea Congres al partidului — și asigurăm, mult iubite și sîmte tovarășe secretar general, că vom munci cu toată dăruirea revoluționară și dezvoltăm patriotice pentru a da viață sarcinilor ce ne revin din documentele congresului al XII-lea și Conferinței Naționale ale partidului, din programul de dezvoltare economică-socială a județului, asigurând astfel creșterea contribuției oamenilor muncii din Sălaj la dezvoltarea și înflorirea continuă a scempei noastre patrii — România socialistă”.

CĂLĂRAȘI

La semănatul porumbului, viteza de lucru a crescut, dar trebuie încă sporită

În unitățile agricole de stat și cooperatiste din județul Călărași, datorită îndeosebi evoluției nelavorabile a vremii însămînțările și alte lucrări agricole de primăvară sînt mult întârziate. Pînă în seara zilei de 23 aprilie, din cele 259 270 hectare prevăzute a se cultiva au fost însămînțate aproape 141 500 hectare, din care 52 300 hectare cu porumb, reprezentînd 53 la sută din suprafața planificată. Toamna de aceea, toate forțele mecanice și umane din agricultura județului sînt concentrate la semănat, îndeosebi pe terenurile destinate a se cultiva cu porumb și soia.

Ne-am aflat, mai multe ore, pe terenurile întreprinderii agricole de stat Ciocănești. „Timpul s-a îmbunătățit, iar acum trebuie să folosim din plin fiecare zi, fiecare oră pentru a încheia întîrzierea semănatului — ne spune inginerul Stelciță Marcu, directorul întreprinderii. În acest scop, acordăm cea mai mare atenție bunei organizări a muncii. În cîmp lucrează 95 de tractoare, repartizate la discuit, erbicidat, semănat și fertilizat. Ne-am propus să însămînțăm zilnic 360 hectare”. Într-adevăr, la ferma nr. 1, condusă de inginerul Nicolae Lupșeanu, se semăna porumb cu patru semănătoare. Totul era asistat organizat înecit timpul să fie folosit din plin. Sacii cu seminte erău asezați la capul tractului, iar alimentarea tractoarelor cu carburanți se făcea în cîmp. Mecanizatorii Voicu Constantin, Victor Pană, Nicolae Cînu și Stroe Stanciu au însămînțat, fiecare, cite 15

La întreținerea și fertilizarea pășunilor, cine se grăbește cîștigă timp și... producție

Ameliorarea păștelor naturale constituie una dintre cele mai importante lucrări agricole de sezon, de care depind dezvoltarea zootehnică și creșterea producției animale. Pe cele 100 000 hectare de pășuni și fînețe din județul Prahova sînt în curs de execuție lucrări de întreținere și fertilizare, de combatere a eroziunilor și a excesului de umiditate. În zonele de șes și colinare continuă însămînțarea pășunilor cultivate și a loturilor semincere de graminee și leguminoase. Dintr-o recentă analiză efectuată de consiliul popular județean rezultă că în multe comune și sate s-au organizat acțiuni de masă pentru curățirea și fertilizarea pășunilor, la care participă numeroși crescători de animale, tineri și alți locuitori ai satelor. Pe mai mult de 30 000 hectare de pășuni s-au efectuat lucrări de întreținere, iar 400 hectare defrîșate de vegetație lemnoasă nefolositoare au fost redat pășunatului. Am străbătut un traseu care a cuprins zone de cîmpie, colinare și montane ale județului, pentru a constata la fața locului modul în care se lucrează pentru îmbunătățirea pășunilor și creșterea producției de masă verde.

Ameliorarea păștelor naturale constituie una dintre cele mai importante lucrări agricole de sezon, de care depind dezvoltarea zootehnică și creșterea producției animale. Pe cele 100 000 hectare de pășuni și fînețe din județul Prahova sînt în curs de execuție lucrări de întreținere și fertilizare, de combatere a eroziunilor și a excesului de umiditate. În zonele de șes și colinare continuă însămînțarea pășunilor cultivate și a loturilor semincere de graminee și leguminoase. Dintr-o recentă analiză efectuată de consiliul popular județean rezultă că în multe comune și sate s-au organizat acțiuni de masă pentru curățirea și fertilizarea pășunilor, la care participă numeroși crescători de animale, tineri și alți locuitori ai satelor. Pe mai mult de 30 000 hectare de pășuni s-au efectuat lucrări de întreținere, iar 400 hectare defrîșate de vegetație lemnoasă nefolositoare au fost redat pășunatului. Am străbătut un traseu care a cuprins zone de cîmpie, colinare și montane ale județului, pentru a constata la fața locului modul în care se lucrează pentru îmbunătățirea pășunilor și creșterea producției de masă verde.

PRAHOVA

Încă din toamnă, odată cu destelarea pășunilor slab productive ne spune șeful fermei. Terenul a fost fertilizat astfel încît se vor realiza cel puțin 40 tone de masă verde la hectar”. Controlul la fața locului a arătat, în vînt, pe o exploatare mecanizată Aurel Neguț, Gheorghe Cîmpoșeu, Aurel Stoica și Gheorghe Irimia duce la constatarea că patul germinativ e bine pregătît. Totuși, din loc în loc apar smucuri de rădăcini de ierburi rămase de anul trecut. „N-avem ce a face asta-și situația, spune unul dintre mecanizatorii. Am dat de două ori cu agregatele, făcînd o lucrare în plus față de ceea ce e necesar pe terenul arătat. În vînt, pe o exploatare importantă care trebuie soluționată. Cum? Afîm că cea mai bună experiență în acest sens există tot la Școarteni, dar la cooperativa agricolă unde pășunea a fost introdusă într-un asolament. Am însămînțat întreaga suprafață de 273 hectare pășune, din care 110 hectare sînt cultivate — ne spune președintele cooperativei agricole. Anul trecut am însămînțat 40 hectare cu graminee și leguminoase perene și exact aceeași suprafață — cu nici un hectar mai mult sau mai puțin — am destelent-o pentru plantele prășitoare. Acestea dau recolte mari în toamnă și iarnă, iar ierburile se dezvoltă normal în pămîntul arăbit caruia îi îmbunătățesc structura și fertilitatea”. Asadar, un dublu cîștig ce s-ar putea realiza nu numai pe suprafețe restrînsse, ci pe mii de hectare din cuprinsul județului. Important este ca organele agricole de specialitate să extindă această experiență.

Ameliorarea păștelor naturale constituie una dintre cele mai importante lucrări agricole de sezon, de care depind dezvoltarea zootehnică și creșterea producției animale. Pe cele 100 000 hectare de pășuni și fînețe din județul Prahova sînt în curs de execuție lucrări de întreținere și fertilizare, de combatere a eroziunilor și a excesului de umiditate. În zonele de șes și colinare continuă însămînțarea pășunilor cultivate și a loturilor semincere de graminee și leguminoase. Dintr-o recentă analiză efectuată de consiliul popular județean rezultă că în multe comune și sate s-au organizat acțiuni de masă pentru curățirea și fertilizarea pășunilor, la care participă numeroși crescători de animale, tineri și alți locuitori ai satelor. Pe mai mult de 30 000 hectare de pășuni s-au efectuat lucrări de întreținere, iar 400 hectare defrîșate de vegetație lemnoasă nefolositoare au fost redat pășunatului. Am străbătut un traseu care a cuprins zone de cîmpie, colinare și montane ale județului, pentru a constata la fața locului modul în care se lucrează pentru îmbunătățirea pășunilor și creșterea producției de masă verde.

Cei ce s-au grăbit să execute lucrări pe pășuni au cîștigat un timp prețios, deoarece acum vegetația se dezvoltă bine. Pe alocuri se manifestă însă tendința de a aștepta ca lucrările respective să fie executate de întreprinderea de specialitate. La Tomșani, în zona de șes a județului, izlazul a fost fertilizat de către această întreprindere. Dar celelalte lucrări pe care trebuiau să le execute locuitorii comunei — curățirea pășunilor și împășirea murgușoanelor — au fost tărăgănațe. De asemenea, în comuna Gura Vittoarei a fost întocmit planul bunei, în care s-au prevăzut fertilizarea și curățirea celor 381 hectare izlaz, dar totul a rămas pe hîrtie.

Pentru grăbirea lucrărilor ameliorative, îndeosebi în localitățile cu suprafețe mari de pășuni, este necesară aplicarea fermă a normelor legale privind contribuția în muncă a crescătorilor de animale. În comuna Jurgureni, din planul de ameliorare pe cele 907 hectare de pășune nu s-a făcut mai nimic. Or, în această zonă, pășunile sînt sursa principală de hrană a bovinelor și ovinelor alit pe timpul verii, cît și în perioada de iarnă. „Nu avem îngrășăminte chimice, n-am primit repartițiile”, ni se spune. Ceea ce este adevărat. Din aproape două mii de tone de îngrășăminte chimice repartizate pentru fertilizarea pășunilor pe trimestrul I, în județul Prahova s-au primit doar 684 tone. Or, un kg de îngrășăminte chimice substanțivă activă aduce un spor de 70-80 kg masă verde. Ne referim la îngrășămintele cu azot și fosfor, cele mai eficiente pe terenurile cu conținut scăzut de azot și fosfor. În județul Prahova s-au primit doar 684 tone. Or, un kg de îngrășăminte chimice substanțivă activă aduce un spor de 70-80 kg masă verde. Ne referim la îngrășămintele cu azot și fosfor, cele mai eficiente pe terenurile cu conținut scăzut de azot și fosfor. În județul Prahova s-au primit doar 684 tone. Or, un kg de îngrășăminte chimice substanțivă activă aduce un spor de 70-80 kg masă verde. Ne referim la îngrășămintele cu azot și fosfor, cele mai eficiente pe terenurile cu conținut scăzut de azot și fosfor. În județul Prahova s-au primit doar 684 tone. Or, un kg de îngrășăminte chimice substanțivă activă aduce un spor de 70-80 kg masă verde. Ne referim la îngrășămintele cu azot și fosfor, cele mai eficiente pe terenurile cu conținut scăzut de azot și fosfor. În județul Prahova s-au primit doar 684 tone. Or, un kg de îngrășăminte chimice substanțivă activă aduce un spor de 70-80 kg masă verde. Ne referim la îngrășămintele cu azot și fosfor, cele mai eficiente pe terenurile cu conținut scăzut de azot și fosfor. În județul Prahova s-au primit doar 684 tone. Or, un kg de îngrășăminte chimice substanțivă activă aduce un spor de 70-80 kg masă verde. Ne referim la îngrășămintele cu azot și fosfor, cele mai eficiente pe terenurile cu conținut scăzut de azot și fosfor. În județul Prahova s-au primit doar 684 tone. Or, un kg de îngrășăminte chimice substanțivă activă aduce un spor de 70-80 kg masă verde. Ne referim la îngrășămintele cu azot și fosfor, cele mai eficiente pe terenurile cu conținut scăzut de azot și fosfor. În județul Prahova s-au primit doar 684 tone. Or, un kg de îngrășăminte chimice substanțivă activă aduce un spor de 70-80 kg masă verde. Ne referim la îngrășămintele cu azot și fosfor, cele mai eficiente pe terenurile cu conținut scăzut de azot și fosfor. În județul Prahova s-au primit doar 684 tone. Or, un kg de îngrășăminte chimice substanțivă activă aduce un spor de 70-80 kg masă verde. Ne referim la îngrășămintele cu azot și fosfor, cele mai eficiente pe terenurile cu conținut scăzut de azot și fosfor. În județul Prahova s-au primit doar 684 tone. Or, un kg de îngrășăminte chimice substanțivă activă aduce un spor de 70-80 kg masă verde. Ne referim la îngrășămintele cu azot și fosfor, cele mai eficiente pe terenurile cu conținut scăzut de azot și fosfor. În județul Prahova s-au primit doar 684 tone. Or, un kg de îngrășăminte chimice substanțivă activă aduce un spor de 70-80 kg masă verde. Ne referim la îngrășămintele cu azot și fosfor, cele mai eficiente pe terenurile cu conținut scăzut de azot și fosfor. În județul Prahova s-au primit doar 684 tone. Or, un kg de îngrășăminte chimice substanțivă activă aduce un spor de 70-80 kg masă verde. Ne referim la îngrășămintele cu azot și fosfor, cele mai eficiente pe terenurile cu conținut scăzut de azot și fosfor. În județul Prahova s-au primit doar 684 tone. Or, un kg de îngrășăminte chimice substanțivă activă aduce un spor de 70-80 kg masă verde. Ne referim la îngrășămintele cu azot și fosfor, cele mai eficiente pe terenurile cu conținut scăzut de azot și fosfor. În județul Prahova s-au primit doar 684 tone. Or, un kg de îngrășăminte chimice substanțivă activă aduce un spor de 70-80 kg masă verde. Ne referim la îngrășămintele cu azot și fosfor, cele mai eficiente pe terenurile cu conținut scăzut de azot și fosfor. În județul Prahova s-au primit doar 684 tone. Or, un kg de îngrășăminte chimice substanțivă activă aduce un spor de 70-80 kg masă verde. Ne referim la îngrășămintele cu azot și fosfor, cele mai eficiente pe terenurile cu conținut scăzut de azot și fosfor. În județul Prahova s-au primit doar 684 tone. Or, un kg de îngrășăminte chimice substanțivă activă aduce un spor de 70-80 kg masă verde. Ne referim la îngrășămintele cu azot și fosfor, cele mai eficiente pe terenurile cu conținut scăzut de azot și fosfor. În județul Prahova s-au primit doar 684 tone. Or, un kg de îngrășăminte chimice substanțivă activă aduce un spor de 70-80 kg masă verde. Ne referim la îngrășămintele cu azot și fosfor, cele mai eficiente pe terenurile cu conținut scăzut de azot și fosfor. În județul Prahova s-au primit doar 684 tone. Or, un kg de îngrășăminte chimice substanțivă activă aduce un spor de 70-80 kg masă verde. Ne referim la îngrășămintele cu azot și fosfor, cele mai eficiente pe terenurile cu conținut scăzut de azot și fosfor. În județul Prahova s-au primit doar 684 tone. Or, un kg de îngrășăminte chimice substanțivă activă aduce un spor de 70-80 kg masă verde. Ne referim la îngrășămintele cu azot și fosfor, cele mai eficiente pe terenurile cu conținut scăzut de azot și fosfor. În județul Prahova s-au primit doar 684 tone. Or, un kg de îngrășăminte chimice substanțivă activă aduce un spor de 70-80 kg masă verde. Ne referim la îngrășămintele cu azot și fosfor, cele mai eficiente pe terenurile cu conținut scăzut de azot și fosfor. În județul Prahova s-au primit doar 684 tone. Or, un kg de îngrășăminte chimice substanțivă activă aduce un spor de 70-80 kg masă verde. Ne referim la îngrășămintele cu azot și fosfor, cele mai eficiente pe terenurile cu conținut scăzut de azot și fosfor. În județul Prahova s-au primit doar 684 tone. Or, un kg de îngrășăminte chimice substanțivă activă aduce un spor de 70-80 kg masă verde. Ne referim la îngrășămintele cu azot și fosfor, cele mai eficiente pe terenurile cu conținut scăzut de azot și fosfor. În județul Prahova s-au primit doar 684 tone. Or, un kg de îngrășăminte chimice substanțivă activă aduce un spor de 70-80 kg masă verde. Ne referim la îngrășămintele cu azot și fosfor, cele mai eficiente pe terenurile cu conținut scăzut de azot și fosfor. În județul Prahova s-au primit doar 684 tone. Or, un kg de îngrășăminte chimice substanțivă activă aduce un spor de 70-80 kg masă verde. Ne referim la îngrășămintele cu azot și fosfor, cele mai eficiente pe terenurile cu conținut scăzut de azot și fosfor. În județul Prahova s-au primit doar 684 tone. Or, un kg de îngrășăminte chimice substanțivă activă aduce un spor de 70-80 kg masă verde. Ne referim la îngrășămintele cu azot și fosfor, cele mai eficiente pe terenurile cu conținut scăzut de azot și fosfor. În județul Prahova s-au primit doar 684 tone. Or, un kg de îngrășăminte chimice substanțivă activă aduce un spor de 70-80 kg masă verde. Ne referim la îngrășămintele cu azot și fosfor, cele mai eficiente pe terenurile cu conținut scăzut de azot și fosfor. În județul Prahova s-au primit doar 684 tone. Or, un kg de îngrășăminte chimice substanțivă activă aduce un spor de 70-80 kg masă verde. Ne referim la îngrășămintele cu azot și fosfor, cele mai eficiente pe terenurile cu conținut scăzut de azot și fosfor. În județul Prahova s-au primit doar 684 tone. Or, un kg de îngrășăminte chimice substanțivă activă aduce un spor de 70-80 kg masă verde. Ne referim la îngrășămintele cu azot și fosfor, cele mai eficiente pe terenurile cu conținut scăzut de azot și fosfor. În județul Prahova s-au primit doar 684 tone. Or, un kg de îngrășăminte chimice substanțivă activă aduce un spor de 70-80 kg masă verde. Ne referim la îngrășămintele cu azot și fosfor, cele mai eficiente pe terenurile cu conținut scăzut de azot și fosfor. În județul Prahova s-au primit doar 684 tone. Or, un kg de îngrășăminte chimice substanțivă activă aduce un spor de 70-80 kg masă verde. Ne referim la îngrășămintele cu azot și fosfor, cele mai eficiente pe terenurile cu conținut scăzut de azot și fosfor. În județul Prahova s-au primit doar 684 tone. Or, un kg de îngrășăminte chimice substanțivă activă aduce un spor de 70-80 kg masă verde. Ne referim la îngrășămintele cu azot și fosfor, cele mai eficiente pe terenurile cu conținut scăzut de azot și fosfor. În județul Prahova s-au primit doar 684 tone. Or, un kg de îngrășăminte chimice substanțivă activă aduce un spor de 70-80 kg masă verde. Ne referim la îngrășămintele cu azot și fosfor, cele mai eficiente pe terenurile cu conținut scăzut de azot și fosfor. În județul Prahova s-au primit doar 684 tone. Or, un kg de îngrășăminte chimice substanțivă activă aduce un spor de 70-80 kg masă verde. Ne referim la îngrășămintele cu azot și fosfor, cele mai eficiente pe terenurile cu conținut scăzut de azot și fosfor. În județul Prahova s-au primit doar 684 tone. Or, un kg de îngrășăminte chimice substanțivă activă aduce un spor de 70-80 kg masă verde. Ne referim la îngrășămintele cu azot și fosfor, cele mai eficiente pe terenurile cu conținut scăzut de azot și fosfor. În județul Prahova s-au primit doar 684 tone. Or, un kg de îngrășăminte chimice substanțivă activă aduce un spor de 70-80 kg masă verde. Ne referim la îngrășămintele cu azot și fosfor, cele mai eficiente pe terenurile cu conținut scăzut de azot și fosfor. În județul Prahova s-au primit doar 684 tone. Or, un kg de îngrășăminte chimice substanțivă activă aduce un spor de 70-80 kg masă verde. Ne referim la îngrășămintele cu azot și fosfor, cele mai eficiente pe terenurile cu conținut scăzut de azot și fosfor. În județul Prahova s-au primit doar 684 tone. Or, un kg de îngrășăminte chimice substanțivă activă aduce un spor de 70-80 kg masă verde. Ne referim la îngrășămintele cu azot și fosfor, cele mai eficiente pe terenurile cu conținut scăzut de azot și fosfor. În județul Prahova s-au primit doar 684 tone. Or, un kg de îngrășăminte chimice substanțivă activă aduce un spor de 70-80 kg masă verde. Ne referim la îngrășămintele cu azot și fosfor, cele mai eficiente pe terenurile cu conținut scăzut de azot și fosfor. În județul Prahova s-au primit doar 684 tone. Or, un kg de îngrășăminte chimice substanțivă activă aduce un spor de 70-80 kg masă verde. Ne referim la îngrășămintele cu azot și fosfor, cele mai eficiente pe terenurile cu conținut scăzut de azot și fosfor. În județul Prahova s-au primit doar 684 tone. Or, un kg de îngrășăminte chimice substanțivă activă aduce un spor de 70-80 kg masă verde. Ne referim la îngrășămintele cu azot și fosfor, cele mai eficiente pe terenurile cu conținut scăzut de azot și fosfor. În județul Prahova s-au primit doar 684 tone. Or, un kg de îngrășăminte chimice substanțivă activă aduce un spor de 70-80 kg masă verde. Ne referim la îngrășămintele cu azot și fosfor, cele mai eficiente pe terenurile cu conținut scăzut de azot și fosfor. În județul Prahova s-au primit doar 684 tone. Or, un kg de îngrășăminte chimice substanțivă activă aduce un spor de 70-80 kg masă verde. Ne referim la îngrășămintele cu azot și fosfor, cele mai eficiente pe terenurile cu conținut scăzut de azot și fosfor. În județul Prahova s-au primit doar 684 tone. Or, un kg de îngrășăminte chimice substanțivă activă aduce un spor de 70-80 kg masă verde. Ne referim la îngrășămintele cu azot și fosfor, cele mai eficiente pe terenurile cu conținut scăzut de azot și fosfor. În județul Prahova s-au primit doar 684 tone. Or, un kg de îngrășăminte chimice substanțivă activă aduce un spor de 70-80 kg masă verde. Ne referim la îngrășămintele cu azot și fosfor, cele mai eficiente pe terenurile cu conținut scăzut de azot și fosfor. În județul Prahova s-au primit doar 684 tone. Or, un kg de îngrășăminte chimice substanțivă activă aduce un spor de 70-80 kg masă verde. Ne referim la îngrășămintele cu azot și fosfor, cele mai eficiente pe terenurile cu conținut scăzut de azot și fosfor. În județul Prahova s-au primit doar 684 tone. Or, un kg de îngrășăminte chimice substanțivă activă aduce un spor de 70-80 kg masă verde. Ne referim la îngrășămintele cu azot și fosfor, cele mai eficiente pe terenurile cu conținut scăzut de azot și fosfor. În județul Prahova s-au primit doar 684 tone. Or, un kg de îngrășăminte chimice substanțivă activă aduce un spor de 70-80 kg masă verde. Ne referim la îngrășămintele cu azot și fosfor, cele mai eficiente pe terenurile cu conținut scăzut de azot și fosfor. În județul Prahova s-au primit doar 684 tone. Or, un kg de îngrășăminte chimice substanțivă activă aduce un spor de 70-80 kg masă verde. Ne referim la îngrășămintele cu azot și fosfor, cele mai eficiente pe terenurile cu conținut scăzut de azot și fosfor. În județul Prahova s-au primit doar 684 tone. Or, un kg de îngrășăminte chimice substanțivă activă aduce un spor de 70-80 kg masă verde. Ne referim la îngrășămintele cu azot și fosfor, cele mai eficiente pe terenurile cu conținut scăzut de azot și fosfor. În județul Prahova s-au primit doar 684 tone. Or, un kg de îngrășăminte chimice substanțivă activă aduce un spor de 70-80 kg masă verde. Ne referim la îngrășămintele cu azot și fosfor, cele mai eficiente pe terenurile cu conținut scăzut de azot și fosfor. În județul Prahova s-au primit doar 684 tone. Or, un kg de îngrășăminte chimice substanțivă activă aduce un spor de 70-80 kg masă verde. Ne referim la îngrășămintele cu azot și fosfor, cele mai eficiente pe terenurile cu conținut scăzut de azot și fosfor. În județul Prahova s-au primit doar 684 tone. Or, un kg de îngrășăminte chimice substanțivă activă aduce un spor de 70-80 kg masă verde. Ne referim la îngrășămintele cu azot și fosfor, cele mai eficiente pe terenurile cu conținut scăzut de azot și fosfor. În județul Prahova s-au primit doar 684 tone. Or, un kg de îngrășăminte chimice substanțivă activă aduce un spor de 70-80 kg masă verde. Ne referim la îngrășămintele cu azot și fosfor, cele mai eficiente pe terenurile cu conținut scăzut de azot și fosfor. În județul Prahova s-au primit doar 684 tone. Or, un kg de îngrășăminte chimice substanțivă activă aduce un spor de 70-80 kg masă verde. Ne referim la îngrășămintele cu azot și fosfor, cele mai eficiente pe terenurile cu conținut scăzut de azot și fosfor. În județul Prahova s-au primit doar 684 tone. Or, un kg de îngrășăminte chimice substanțivă activă aduce un spor de 70-80 kg masă verde. Ne referim la îngrășămintele cu azot și fosfor, cele mai eficiente pe terenurile cu conținut scăzut de azot și fosfor. În județul Prahova s-au primit doar 684 tone. Or, un kg de îngrășăminte chimice substanțivă activă aduce un spor de 70-80 kg masă verde. Ne referim la îngrășămintele cu azot și fosfor, cele mai eficiente pe terenurile cu conținut scăzut de azot și fosfor. În județul Prahova s-au primit doar 684 tone. Or, un kg de îngrășăminte chimice substanțivă activă aduce un spor de 70-80 kg masă verde. Ne referim la îngrășămintele cu azot și fosfor, cele mai eficiente pe terenurile cu conținut scăzut de azot și fosfor. În județul Prahova s-au primit doar 684 tone. Or, un kg de îngrășăminte chimice substanțivă activă aduce un spor de 70-80 kg masă verde. Ne referim la îngrășămintele cu azot și fosfor, cele mai eficiente pe terenurile cu conținut scăzut de azot și fosfor. În județul Prahova s-au primit doar 684 tone. Or, un kg de îngrășăminte chimice substanțivă activă aduce un spor de 70-80 kg masă verde. Ne referim la îngrășămintele cu azot și fosfor, cele mai eficiente pe terenurile cu conținut scăzut de azot și fosfor. În județul Prahova s-au primit doar 684 tone. Or, un kg de îngrășăminte chimice substanțivă activă aduce un spor de 70-80 kg masă verde. Ne referim la îngrășămintele cu azot și fosfor, cele mai eficiente pe terenurile cu conținut scăzut de azot și fosfor. În județul Prahova s-au primit doar 684 tone. Or, un kg de îngrășăminte chimice substanțivă activă aduce un spor de 70-80 kg masă verde. Ne referim la îngrășămintele cu azot și fosfor, cele mai eficiente pe terenurile cu conținut scăzut de azot și fosfor. În județul Prahova s-au primit doar 684 tone. Or, un kg de îngrășăminte chimice substanțivă activă aduce un spor de 70-80 kg masă verde. Ne referim la îngrășămintele cu azot și fosfor, cele mai eficiente pe terenurile cu conținut scăzut de azot și fosfor. În județul Prahova s-au primit doar 684 tone. Or, un kg de îngrășăminte chimice substanțivă activă aduce un spor de 70-80 kg masă verde. Ne referim la îngrășămintele cu azot și fosfor, cele mai eficiente pe terenurile cu conținut scăzut de azot și fosfor. În județul Prahova s-au primit doar 684 tone. Or, un kg de îngrășăminte chimice substanțivă activă aduce un spor de 70-80 kg masă verde. Ne referim la îngrășămintele cu azot și fosfor, cele mai eficiente pe terenurile cu conținut scăzut de azot și fosfor. În județul Prahova s-au primit doar 684 tone. Or, un kg de îngrășăminte chimice substanțivă activă aduce un spor de 70-80 kg masă verde. Ne referim la îngrășămintele cu azot și fosfor, cele mai eficiente pe terenurile cu conținut scăzut de azot și fosfor. În județul Prahova s-au primit doar 684 tone. Or, un kg de îngrășăminte chimice substanțivă activă aduce un spor de 70-80 kg masă verde. Ne referim la îngrășămintele cu azot și fosfor, cele mai eficiente pe terenurile cu conținut scăzut de azot și fosfor. În județul Prahova s-au primit doar 684 tone. Or, un kg de îngrășăminte chimice substanțivă activă aduce un spor de 70-80 kg masă verde. Ne referim la îngrășămintele cu azot și fosfor, cele mai eficiente pe terenurile cu conținut scăzut de azot și fosfor. În județul Prahova s-au primit doar 684 tone. Or, un kg de îngrășăminte chimice substanțivă activă aduce un spor de 70-80 kg masă verde. Ne referim la îngrășămintele cu azot și fosfor, cele mai eficiente pe terenurile cu conținut scăzut de azot și fosfor. În județul Prahova s-au primit doar 684 tone. Or, un kg de îngrășăminte chimice substanțivă activă aduce un spor de 70-80 kg masă verde. Ne referim la îngrășămintele cu azot și fosfor, cele mai eficiente pe terenurile cu conținut scăzut de azot și fosfor. În județul Prahova s-au primit doar 684 tone. Or, un kg de îngrășăminte chimice substanțivă activă aduce un spor de 70-80 kg masă verde. Ne referim la îngrășămintele cu azot și fosfor, cele mai eficiente pe terenurile cu conținut scăzut de azot și fosfor. În județul Prahova s-au primit doar 684 tone. Or, un kg de îngrășăminte chimice substanțivă activă aduce un spor de 70-80 kg masă verde. Ne referim la îngrășămintele cu azot și fosfor, cele mai eficiente pe terenurile cu conținut scăzut de azot și fosfor. În județul Prahova s-au primit doar 684 tone. Or, un kg de îngrășăminte chimice substanțivă activă aduce un spor de 70-80 kg masă verde. Ne referim la îngrășămintele cu azot și fosfor, cele mai eficiente pe terenurile cu conținut scăzut de azot și fosfor. În județul Prahova s-au primit doar 684 tone. Or, un kg de îngrășăminte chimice substanțivă activă aduce un spor de 70-80 kg masă verde. Ne referim la îngrășămintele cu azot și fosfor, cele mai eficiente pe terenurile cu conținut scăzut de azot și fosfor. În județul Prahova s-au primit doar 684 tone. Or, un kg de îngrășăminte chimice substanțivă activă aduce un spor de 70-80 kg masă verde. Ne referim la îngrășămintele cu azot și fosfor, cele mai eficiente pe terenurile cu conținut scăzut de azot și fosfor. În județul Prahova s-au primit doar 684 tone. Or, un kg de îngrășăminte chimice substanțivă activă aduce un spor de 70-80 kg masă verde. Ne referim la îngrășămintele cu azot și fosfor, cele mai eficiente pe terenurile cu conținut scăzut de azot și fosfor. În județul Prahova s-au primit doar 684 tone. Or, un kg de îngrășăminte chimice substanțivă activă aduce un spor de 70-80 kg masă verde. Ne referim la îngrășămintele cu azot și fosfor, cele mai eficiente pe terenurile cu conținut scăzut de azot și fosfor. În județul Prahova s-au primit doar 684 tone. Or, un kg de îngrășăminte chimice substanțivă activă aduce un spor de 70-80 kg masă verde. Ne referim la îngrășămintele cu azot și fosfor, cele mai eficiente pe terenurile cu conținut scăzut de azot și fosfor. În județul Prahova s-au primit doar 684 tone. Or, un kg de îngrășăminte chimice substanțivă activă aduce un spor de 70-80 kg masă verde. Ne referim la îngrășămintele cu azot și fosfor, cele mai eficiente pe terenurile cu conținut scăzut de azot și fosfor. În județul Prahova s-au primit doar 684 tone. Or, un kg de îngrășăminte chimice substanțivă activă aduce un spor de 70-80 kg masă verde. Ne referim la îngrășămintele cu azot și fosfor, cele mai eficiente pe terenurile cu conținut scăzut de azot și fosfor. În județul Prahova s-au primit doar 684 tone. Or, un kg de îngrășăminte chimice substanțivă activă aduce un spor de 70-80 kg masă verde. Ne referim la îngrășămintele cu azot și fosfor, cele mai eficiente pe terenurile cu conținut scăzut de azot și fosfor. În județul Prahova s-au primit doar 684 tone. Or, un kg de îngrășăminte chimice substanțivă activă aduce un spor de 70-80 kg masă verde. Ne referim la îngrășămintele cu azot și fosfor, cele mai eficiente pe terenurile cu conținut scăzut de azot și fosfor. În județul Prahova s-au primit doar 684 tone. Or, un kg de îngrășăminte chimice substanțivă activă aduce un spor de 70-80 kg masă verde. Ne referim la îngrășămintele cu azot și fosfor, cele mai eficiente pe terenurile cu conținut scăzut de azot și fosfor. În județul Prahova s-au primit doar 684 tone. Or, un kg de îngrășăminte chimice substanțivă activă aduce un spor de 70-80 kg masă verde. Ne referim la îngrășămintele cu azot și fosfor, cele mai eficiente pe terenurile cu conținut scăzut de azot și fosfor. În județul Prahova s-au primit doar 684 tone. Or, un kg de îngrășăminte chimice substanțivă activă aduce un spor de 70-80 kg masă verde. Ne referim la îngrășămintele cu azot și fosfor, cele mai eficiente pe terenurile cu conținut scăzut de azot și fosfor. În județul Prahova s-au primit doar 684 tone. Or, un kg de îngrășăminte chimice substanțivă activă aduce un spor de 70-80 kg masă verde. Ne referim la îngrășămintele cu azot și fosfor, cele mai eficiente pe terenurile cu conținut scăzut de azot și fosfor. În județul Prahova s-au primit doar 684 tone. Or, un kg de îngrășăminte chimice substanțivă activă aduce un spor de 70-80 kg masă verde. Ne referim la îngrășămintele cu azot și fosfor, cele mai eficiente pe terenurile cu conținut scăzut de azot și fosfor. În județul Prahova s-au primit doar 684 tone. Or, un kg de îngrășăminte chimice substanțivă activă aduce un spor de 70-80 kg masă verde. Ne referim la îngrășămintele cu azot și fosfor, cele mai eficiente pe terenurile cu conținut scăzut de azot și fosfor. În județul Prahova s-au primit doar 684 tone. Or, un kg de îngrășăminte chimice substanțivă activă aduce un spor de 70-80 kg masă verde. Ne referim la îngrășămintele cu azot și fosfor, cele mai eficiente pe terenurile cu conținut scăzut de azot și fosfor. În județul Prahova s-au primit doar 684 tone. Or, un kg de îngrășăminte chimice substanțivă activă aduce un spor de 70-80 kg masă verde. Ne referim la îngrășămintele cu azot și fosfor, cele mai eficiente pe terenurile cu conținut scăzut de azot și fosfor. În județul Prahova s-au primit doar 684 tone. Or, un kg de îngrășăminte chimice substanțivă activă aduce un spor de 70-80 kg masă verde. Ne referim la îngrășămintele cu azot și fosfor, cele mai eficiente pe terenurile cu conținut scăzut de azot și fosfor. În județul Prahova s-au primit doar 684 tone. Or, un kg de îngrășăminte chimice substanțivă activă aduce un spor de 70-80 kg masă verde. Ne referim la îngrășămintele cu azot și fosfor, cele mai eficiente pe terenurile cu conținut scăzut de azot și fosfor. În județul Prahova s-au primit doar 684 tone. Or, un kg de îngrășăminte chimice substanțivă activă aduce un spor de 70-80 kg masă verde. Ne referim la îngrășămintele cu azot și fosfor, cele mai eficiente pe terenurile cu conținut scăzut de azot și fosfor. În județul Prahova s-au primit doar 684 tone. Or, un kg de îngrășăminte chimice substanțivă activă aduce un spor de 70-80 kg masă verde. Ne referim la îngrășămintele cu azot și fosfor, cele mai eficiente pe terenurile cu conținut scăzut de azot și fosfor. În județul Prahova s-au primit doar 684 tone. Or, un kg de îngrășăminte chimice substanțivă activă aduce un spor de 70-80 kg masă verde. Ne referim la îngrășămintele cu azot și fosfor, cele mai eficiente pe terenurile cu conținut scăzut de azot și fosfor. În județul Prahova s-au primit doar 684 tone. Or, un kg de îngrășăminte chimice substanțivă activă aduce un spor de 70-80 kg masă verde. Ne referim la îngrășămintele cu azot și fosfor, cele mai eficiente pe terenurile cu conținut scăzut de azot și fosfor. În județul Prahova s-au primit doar 684 tone. Or, un kg de îngrășăminte chimice substanțivă activă aduce un spor de 70-80 kg masă verde. Ne referim la îngrășămintele cu azot și fosfor, cele mai eficiente pe terenurile cu conținut scăzut de azot și fosfor. În județul Prahova s-au primit doar 684 tone. Or, un kg de îngrășăminte chimice substanțivă activă aduce un spor de 70-80 kg masă verde. Ne referim la îngrășămintele cu azot și fosfor, cele mai eficiente pe terenurile cu conținut scăzut de azot și fosfor. În județul Prahova s-au primit doar 684 tone. Or, un kg de îngrășăminte chimice substanțivă activă aduce un spor de 70-80 kg masă verde. Ne referim la îngrășămintele cu azot și fosfor, cele mai eficiente pe terenurile cu conținut scăzut de azot și fosfor. În județul Prahova s-au primit doar 684 tone. Or, un kg de îngrășăminte chimice substanțivă activă aduce un spor de 70-80 kg masă verde. Ne referim la îngrășămintele cu azot și fosfor, cele mai eficiente pe terenurile cu conținut scăzut de azot și fosfor. În județul Prahova s-au primit doar 684

Poziția României, concepția și inițiativele președintelui Nicolae Ceaușescu privind dezarmarea nucleară

prezentate în cadrul Conferinței de la Geneva

GENEVA 24 (Agerpres). — Poziția partidului și statului nostru, concepția și inițiativele președintelui Nicolae Ceaușescu privind necesitatea adoptării unor măsuri imediate și concrete de dezarmare nucleară au fost prezentate marți în cadrul Conferinței pentru dezarmarea nucleară...

Delegația română a intervenit în dezbateri, punând în evidență gravitatea situației create prin acumulările cantitative și calitative de armamente nucleare, gravitate accentuată de inerția în care se află negocierile de dezarmare nucleară...

Imperativul intensificării și diversificării cooperării între țările în curs de dezvoltare

NATIUNILE UNITE 24 (Agerpres). — Într-o declarație făcută la sediul din New York al Națiunilor Unite, unde se desfășoară lucrările unei reuniuni a „Grupului celor 77”, președintele în exercițiu al Grupului, Porfirio Muñoz Ledo (Mexic), a lansat un apel la intensificarea cooperării între țările în curs de dezvoltare...

Inițiative în vederea elaborării unui tratat general de pace în America Centrală

CIUDAD DE PANAMA 24 (Agerpres). — La Ciudad de Panama au început lucrările reuniunii ministrilor adjuncți ai relațiilor externe din țările membre ale „Grupului de la Contadora” consacrate examinării agendei de lucru a comisiilor specializate — politică, pentru securitate și pentru problemele social-economice...

Nicaragua: Unitățile militare au respins un grup de contrarevoluționari

MANAGUA 24 (Agerpres). — Un comunicat publicat de cotidianul oficial „Barricada” informează că unități militare nicaraguen au respins un grup de contrarevoluționari care se pregăteau să atace mai multe localități din nordul țării...

Oprirea cursei înarmărilor și asigurarea păcii — obiectiv primordial al opiniei publice de pretutindeni

R.F. GERMANIA „Vom protesta pînă cînd vor fi retrase rachetele”

Făcînd un bilanț al demonstrațiilor și mitingurilor organizate pînă în prezent în Europa occidentală, în cadrul marșurilor de primăvară ale păcii, agențiile internaționale de presă remarcă amploarea fără precedent a acestor acțiuni în R.F. Germania...

S.U.A. „Cheltuielile militare — povară crescîndă pentru economie”

WASHINGTON 24 (Agerpres). — Cheltuielile militare crescînd constant „o povară” pentru economia americană — este concluzia unui studiu elaborat de Les Aspin, membru al Camerei de Reprezentanți...

ISLANDA „Să înceteze producția armelor nucleare!”

REYKJAVIK 24 (Agerpres). — Primul ministru al Islandei, Steingrímur Hermannsson, a semnat un manifest elaborat de mișcarea pentru pace din Islanda, care cere înghetarea producerii de arme nucleare...

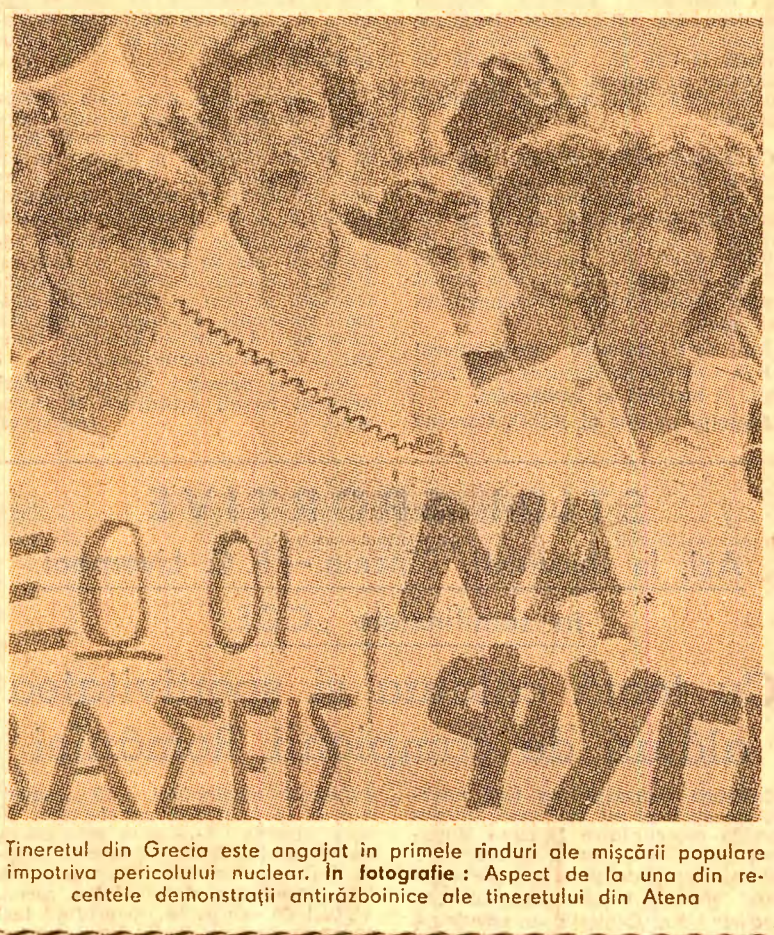

Tineretul din Grecia este angajat în primele rînduri ale mișcării populare împotriva pericolului nuclear. În fotografie: Aspect de la una din recențele demonstrațiilor antirăzboinice ale tineretului din Atena

Evoluția situației din Liban

BEIRUT 24 (Agerpres). — În urma consultărilor din cadrul Comitetului militar cvadrupartit — care include reprezentanți ai armatei libaneze și ai milițiilor druze, șite și creștine — desfășurate marți la Beirut, s-a ajuns la un acord privind pozițiile pe care urmează să le ocupe în centrul orașului Beirut...

Pe de altă parte, agențiile menționatează că marți a intervenit o deteriorare a situației, înregistrîndu-se noi dueliuri cu arme automate și de artilerie peste linia de demarcație care separă sectoarele de est și de vest ale capitalei libaneze...

Probleme majore ale vieții internaționale pe agenda reuniunii Biroului Internațional Socialiste

COPENHAGA 24 (Agerpres). — La Copenhaga a început, marți, reuniunea Biroului Internațional Socialiste, transmis agențiile T.A.S.S. și D.P.A. În centrul dezbaterilor se află probleme ale crizei economice cu care este confruntată lumea occidentală...

La reuniune participă circa 150 de reprezentanți ai partidelor membre ale Internaționalii Socialiste. Lucrările sînt prezidate de Willy Brandt, președintele acestei organizații.

Necesitatea unor măsuri urgente pentru eradicarea subnutriției

— relevată într-un document al U.N.I.C.E.F.

NATIUNILE UNITE 24 (Agerpres). — În preajma deschiderii celui de-a 41-a sesiuni anuale a Comitetului Executiv al Fondului O.N.U. pentru copii (U.N.I.C.E.F.), la sediul Națiunilor Unite din New York a fost dat publicității un document în care se relevă privațiunile și, în general, situația grea a copiilor din diverse zone subdezvoltate ale lumii...

„Problema coreeană trebuie rezolvată prin dialog și negocieri”

— subliniază ziarul „Nodon Simmun”

PHENIAN 24 (Agerpres). — Într-un articol apărut în ziarul „Nodon Simmun” — citat de agenția A.C.T.C. — se arată că manevrele militare americano-sud-coreene „Team Spirit” reprezintă un pericol în adresa păcii în peninsula coreeană...

AGENTIILE DE PRESĂ — pe scurt

CONVORBIRI SOVIETO-ITALIENE. La încheierea convorbirilor purtate la Moscova între Andrei Gromiko, primul vicepreședinte al Consiliului de Miniștri, ministrul afacerilor externe al U.R.S.S., și Giulio Andreotti, ministrul afacerilor externe al Italiei...

LA LUAT SFIRSIT CEA DE-A 62-A EDIȚIE A TIRGULUI INTERNAȚIONAL DE LA MILANO, la care au expus firme din 71 de țări de pe toate continentele, înfrunzind agenția A.N.S.A. În cele zece zile cit a fost deschis, tirgul a fost vizitat de circa două milioane de persoane.

DATORIA EXTERNĂ A SPANIEI a ajuns, la finele lui 1983, la 29.642.000.000 dolari — transmite agenția I.P.S. Din aceasta, 52 la sută reprezintă datoria externă a sectorului particular din economia națională a Spaniei.

NUMĂRUL SOMERILOR DIN ISRAEL A ATINGUT CEEA DE UN MILION. În luna martie anul acesta — 110.000. Totuși, se prezicuză că numai în luna martie costul vieții a crescut în țară cu 10,7 la sută. Potrivit prognozelor economiștilor, în luna aprilie costul vieții va crește cu 20 la sută.

RATA ANUALĂ A INFLAȚIEI ÎN PORTUGALIA a ajuns, la sfîrșitul primului trimestru al acestui an, la 30,8 la sută, față de 25,5 la sută în aceeași perioadă a anului trecut — s-a anunțat oficial la Lisabona. Preturile au crescut mai ales articolele de îmbrăcăminte și alimente.

LA ADDIS ABEBA, Mengistu Haile Mariam, șeful statului etiopian, președintele în exercițiu al O.U.A., a conferit cu Alfred Nzo, secretar general al Consiliului Național African (A.N.C.), organizație a populației de culoare majoritară din R.S.A. A fost exprimată și a acestor prieteni îngrijorarea în legătură cu evoluția periculoasă din Africa australeă...

IN ITALIA, NUMĂRUL SOMERILOR ESTE DE 2.278.000, a anunțat Institutul central de statistică (I.S.T.A.T.). Majoritatea șomerilor sînt tineri, sub 29 de ani. Potrivit comunicatului, cel mai mare număr de șomeri trăiesc în sudul Italiei. Astfel, Campania înregistrează un record în acest domeniu — peste 300.000 de locuitori ai regiunii caută

AGENTIILE DE PRESĂ (continuare) LA ADDIS ABEBA, Mengistu Haile Mariam, șeful statului etiopian, președintele în exercițiu al O.U.A., a conferit cu Alfred Nzo, secretar general al Consiliului Național African (A.N.C.), organizație a populației de culoare majoritară din R.S.A. A fost exprimată și a acestor prieteni îngrijorarea în legătură cu evoluția periculoasă din Africa australeă...

GENEVA

Plan de acțiune în vederea combaterii consecințelor secetei din Sahel

GENEVA 24 (Agerpres). — Oficialii ai O.N.U. au anunțat lansarea unui plan de acțiune — în valoare de 2,3 miliarde dolari — pentru salvarea a opt țări africane din zona Sahelului afectate de o secetă fără precedent, care durează de 15 ani. Planul presupune acordarea unei asistențe imediate în următoarele câteva luni, pentru satisfacerea nevoilor de hrană a circa 31,8 milioane de oameni din Ciad, Gambia, Mali, Mauritania, Niger, Senegal, Volta Superioară și Insulele Capului Verde. Pe termen mediu, se prevede construirea a 72.000 noi puncte de aprovizionare cu apă potabilă a saelor cu o populație sub 5.000 de persoane, efectuarea unor lucrări de oprire a inundațiilor deșertului, care anul trecut a avansat spre sud cu cel puțin 150 kilometri, crearea unei rețele de drumuri secundare, în lungime de 7.000 kilometri.

Generul Pinochet a introdus o clauză constituțională pentru a rămâne la putere cel puțin pînă în 1989, dar mișcarea de împotriva continuă să câștige în amploare și

Completare la un afiș...

„Să nu se uite și cifra șomerilor din țările Pieței comune”

Advertisement for 'Communauté Européenne' featuring a map of Europe and text: '10 pays, 270 millions d'habitants. 12.000.000 de chômeurs'. The ad highlights the unemployment problem in the European Community.