Biblioteca Fil. Timișoara
SALA DE LECTURĂ

PROLETARI DIN TOATE ȚĂRILE, UNIȚI-VĂ!

Scînteia

ORGAN AL COMITETULUI CENTRAL AL PARTIDULUI COMUNIST ROMÂN

Anul LIV Nr. 13 282 | Marți 7 mai 1985 | 6 PAGINI — 50 BANI

Sub preşedinţia tovarăşului Nicolae Ceauşescu

CONSFĂTUIRE DE LUCRU LA C.C. AL P.C.R.

Sub preşedinţia tovarăşului Nicolae Ceauşescu, secretar general al Partidului Comunist Român, preşedintele Republicii Socialiste România, luni, 6 mai, a avut loc la C.C. al P.C.R. o consfătuire de lucru, în cadrul căreia au fost examinate îndeplinirea sarcinilor de plan pe primele patru luni ale acestui an, precum şi măsurile ce se impun pentru realizarea integrală a prevederilor planului pe luna mai şi pe întregul an.

La consfătuire au participat membri şi membri supleanţi ai Comitetului Politic Executiv şi secretari ai C.C. al P.C.R., membri ai Comitetului Central al partidului, miniştri, primii secretari, secretarii cu problemele muncii organizatorice şi cei cu problemele economice ai comitetelor judeţene de partid, cadre de conducere din ministere şi instituţii centrale, directori generali ai direcţiilor agricole judeţene, activişti de partid şi ai organizaţiilor de masă şi obşteşti.

Organizată din iniţiativa tovarăşului Nicolae Ceauşescu, consfătuirea — care s-a desfăşurat în prima parte pe grupe de judeţe şi apoi în plen — a prilejuit o analiză exigentă a modului în care ministerele, organele şi organizaţiile de partid, colectivele de oameni ai muncii din cadrul centralelor industriale şi întreprinderilor au acţionat pentru îndeplinirea tuturor indicatorilor de plan, în toate sectoarele de activitate.

În cadrul consfătuirii în plen au prezentat rapoarte şi au participat la discuţii prim viceprim-miniştri şi viceprim-miniştri ai guvernului, conducători ai unor organe centrale de sinteză, miniştrii principalelor sectoare ale economiei naţionale, precum şi prim-secretari ai unor comitete judeţene de partid.

Participanţii la consfătuire au dezbătut rezultatele obţinute în industrie, agricultură şi alte domenii ale economiei naţionale, în creşterea producţiei — îndeosebi a celei destinate exportului — în ridicarea nivelului tehnic şi calitativ al produselor, în creşterea productivităţii muncii şi sporirea eficienţei economice.

Evidenţiindu-se realizările înregistrate în primele patru luni ale anului, în consfătuire s-a subliniat că acestea nu sînt încă pe măsura posibilităţilor de care dispune economia noastră naţională, că ele puteau fi şi mai mari dacă în toate locurile de muncă s-ar fi manifestat mai multă fermitate şi răspundere în respectarea disciplinei de plan, în organizarea muncii şi a proceselor de fabricaţie, în utilizarea integrală a capacităţilor, a maşinilor şi instalaţiilor, precum şi a forţei de muncă. Din dezbateri a reieşit preocuparea insuficientă a conducerilor unor ministere, centrale şi întreprinderi, precum şi a unor organe locale de partid pentru asigurarea tuturor condiţiilor necesare îndeplinirii planului la toţi indicatorii şi recuperării într-un timp cît mai scurt a nerealizărilor din primele luni ale acestui an, pentru soluţionarea operativă a problemelor care au apărut în cursul execuţiei planului.

În legătură cu aceste aspecte, s-a indicat să se introducă în planul pe luna mai şi programul de recuperare a restanţelor înregistrate pînă în prezent, astfel încît să se acţioneze pe baza unui plan unic, care să prevadă toate sarcinile ce revin fiecărei ramuri economice, fiecărui sector de muncă în parte, urmărindu-se permanent, operativ, modul în care sînt realizaţi toţi indicatorii stabiliţi şi, în special, exportul.

Cei care au luat cuvîntul au analizat, în spirit critic şi autocritic, activitatea desfăşurată şi au prezentat măsurile ce au fost luate pentru lichidarea neîntîrziată a deficienţelor şi recuperarea rămînerilor în urmă, pentru îmbunătăţirea întregii activităţi, la nivelul cerinţelor actuale. Participanţii au exprimat voinţa comuniştilor, a tuturor oamenilor muncii din industrie şi agricultură, din toate ramurile economiei naţionale, de a acţiona, în spiritul mobilizatoarelor chemări ale tovarăşului Nicolae Ceauşescu, pentru îndeplinirea exemplară a planului pe 1985 şi pe întregul cincinal, creîndu-se astfel condiţiile necesare trecerii cu succes la înfăptuirea importantelor obiective stabilite de Congresul al XIII-lea al partidului pentru dezvoltarea economico-socială a ţării în perioada 1986—1990 şi, în perspectivă, pînă în anul 2000.

În cadrul consfătuirii, tovarăşul Nicolae Ceauşescu, secretarul general al partidului, referindu-se la problemele abordate, a cerut guvernului, ministerelor şi centralelor industriale, comitetelor judeţene şi tuturor organelor şi organizaţiilor de partid să ia toate măsurile pentru a asigura realizarea integrală a planului pe luna mai şi pe întregul an la toţi indicatorii, subliniind că sînt create toate condiţiile pentru aceasta.

În acest sens, secretarul general al partidului a pus în faţa ministerelor sarcina de a fi în cel mai scurt timp analizate problemele ridicate în cadrul consfătuirii, în plen şi pe grupe, de a găsi soluţii corespunzătoare, care să asigure cele mai bune condiţii pentru realizarea planului. În acest context, s-a evidenţiat importanţa deosebită pe care asigurarea aprovizionării tehnico-materiale a producţiei o are pentru îndeplinirea planului la toate sortimentele. În mod deosebit, secretarul general al partidului a indicat să se acţioneze cu hotărîre pentru realizarea integrală a planului şi pentru îndeplinirea programelor de materii prime, în special a celor privind producţia de cărbune, ţiţei, gaze şi energie, precum şi a sarcinilor de economisire strictă a resurselor energetice, pentru înfăptuirea tuturor indicatorilor economici stabiliţi. În acelaşi timp, a fost subliniată necesitatea de a se acorda cea mai mare atenţie încadrării stricte în normele de consum, reducerii, în continuare, a consumurilor de materii prime, combustibili şi energie. În această ordine de idei, punînd în faţa ministerelor, centralelor, întreprinderilor sarcina de a reduce consumurile tehnologice şi materiale, secretarul general al partidului a subliniat necesitatea respectării stricte a normelor de consum, valorificării tuturor posibilităţilor existente, astfel încît, printr-o bună organizare a producţiei, să fie obţinute rezultate superioare în buna gospodărire şi utilizare a resurselor energetice şi de materii prime ale ţării.

Un accent deosebit trebuie pus pe calitatea produselor, pe ridicarea, în continuare, a nivelului tehnic şi calitativ al producţiei în toate ramurile economiei naţionale. Subliniind răspunderile ce revin metalurgiei şi construcţiilor de maşini în ceea ce priveşte calitatea utilajelor tehnologice şi a echipamentelor realizate de acestea, tovarăşul Nicolae Ceauşescu a atras, totodată, atenţia că, pentru funcţionarea lor în cele mai bune condiţii, sînt hotărîtoare întreţinerea şi exploatarea corespunzătoare, cu respectarea tuturor cerinţelor tehnologice. În acest sens, s-au cerut întărirea ordinii şi disciplinei la fiecare loc de muncă, asigurarea supravegherii corespunzătoare a instalaţiilor, exigenţă şi fermitate faţă de cei care încalcă normele de exploatare şi întreţinere a utilajelor. Secretarul general al partidului a subliniat că nu poate fi admis spiritul concesiv existent în unele judeţe şi ministere, că respectarea legilor, a disciplinei şi ordinii, realizarea exemplară a atribuţiilor de serviciu constituie o cerinţă primordială pentru buna desfăşurare a întregii activităţi productive.

Secretarul general al partidului a cerut să se ia măsuri hotărîte, în toate sectoarele, pentru o bună desfăşurare a procesului de producţie, astfel încît să se asigure realizarea, în bune condiţii, a planului. În acest scop, să se folosească în mod corespunzător capacităţile de producţie de care dispun unităţile, asigurîndu-se, totodată, creşterea mai intensă a productivităţii muncii.

Trebuie să încheiem luna mai — a subliniat tovarăşul Nicolae Ceauşescu — cu îndeplinirea integrală a planului, cu realizarea în întregime a exportului. Fiecare minister, fiecare organizaţie judeţeană de partid, toţi factorii de conducere să urmărească ca întreprinderile să-şi îndeplinească sarcinile pe care le au în această privinţă, pentru buna desfăşurare a întregii activităţi economice.

Un obiectiv prioritar reprezintă realizarea, la termen şi la un înalt nivel calitativ, a producţiei de export, pentru care sînt asigurate toate condiţiile tehnice şi materiale în vederea îndeplinirii integrale a contractelor încheiate cu partenerii externi.

În ceea ce priveşte agricultura, secretarul general al partidului a subliniat că trebuie acţionat energic pentru a se încheia în bune condiţii toate lucrările, pentru terminarea grabnică a semănatului şi plantatului tuturor culturilor de sezon, creîndu-se astfel condiţiile necesare pentru o recoltă bună. Tovarăşul Nicolae Ceauşescu a cerut să se treacă la o mobilizare generală a forţelor materiale, a tuturor locuitorilor satelor, pentru a se asigura irigarea corespunzătoare a suprafeţelor agricole în judeţele din sudul ţării, funcţionarea normală a tuturor sistemelor de irigaţii.

Pornind de la problemele dezbătute în consfătuire, secretarul general al partidului a cerut ca acestea să fie analizate, cu maximă exigenţă şi răspundere, în toate sectoarele de activitate, să se ia în mod operativ măsurile care se impun pentru ca planul să fie realizat la nivelul stabilit — cuprinzînd în aceasta şi restanţele din lunile anterioare — inclusiv în ce priveşte investiţiile.

În încheiere, tovarăşul Nicolae Ceauşescu a subliniat că există tot ceea ce este necesar pentru ca planul pe luna mai şi perioada următoare să fie realizat în bune condiţii şi a exprimat convingerea că organele şi organizaţiile de partid, comuniştii, toţi oamenii muncii din industrie şi agricultură, din toate ramurile economiei naţionale vor acţiona cu întreaga energie şi vor face totul pentru îndeplinirea obiectivelor stabilite pentru anul 1985, a hotărîrilor Congresului al XIII-lea al partidului, asigurînd, pe această bază, progresul continuu al patriei, bunăstarea poporului nostru, înaintarea neabătută a patriei pe calea socialismului şi comunismului.

★

După încheierea lucrărilor, tovarăşul Nicolae Ceauşescu împreună cu participanţii la consfătuire au vizitat o expoziţie, care prezintă rezultatele obţinute în industriile construcţiilor de maşini, petrolieră şi chimică în înfăptuirea indicaţiilor secretarului general al partidului privind îmbunătăţirea continuă a calităţii produselor, extinderea tipizării, reducerea consumurilor materiale. Miniştrii de resort au înfăţişat stadiul îndeplinirii programelor speciale întocmite în acest sens, prezentînd soluţiile adoptate în reproiectarea unor produse specifice.

Pornind de la cele constatate în expoziţie, tovarăşul Nicolae Ceauşescu a cerut ministerelor, tuturor factorilor de răspundere să acţioneze în continuare, cu hotărîre, pentru reducerea greutăţii unor produse, prin extinderea tipizării şi adoptarea de soluţii constructive de eficienţă cît mai ridicată.

DIN ALBUMUL ÎMPLINIRILOR SOCIALISTE

TÎRGOVIŞTE : NOUL CHIP AL UNUI STRĂVECHI ORAŞ

108 ANI DE LA PROCLAMAREA INDEPENDENŢEI DE STAT A ROMÂNIEI

O istorică înfăptuire a poporului

Anul acesta, la 9 Mai, concomitent cu aniversarea a patru decenii de la victoria asupra fascismului, poporul român comemorează, cu solemnitatea cuvenită marilor evenimente care ne-au jalonat istoria de două ori milenară, împlinirea a 108 ani de la dobîndirea independenţei de stat deplină a României. **„La 9 Mai, printr-o fericită coincidenţă** — se subliniază în Hotărîrea Comitetului Politic Executiv al C.C. al P.C.R. privind aniversarea a 40 de ani de la victoria asupra fascismului şi sărbătorirea «Zilei independenţei României» — **vom sărbători «Ziua independenţei», luminoasă pagină în istoria naţională, în lupta de veacuri a poporului român pentru libertate şi independenţă — aducînd un fierbinte omagiu şi o înaltă cinstire eroilor neamului, tuturor acelora care, acţionînd cu neasemuită vitejie pe cîmpul de luptă, au pecetluit cu sîngele lor actul istoric al proclamării în 1877 a independenţei depline de stat a României".**

Dobîndirea, la 9 Mai 1877, a independenţei de stat a României, consfinţită prin războiul just, de eliberare, din 1877—1878, constituie pentru români un moment istoric de referinţă în continuitatea luptelor desfăşurate de ei în decursul vremurilor în spaţiul lor de viеţuire neîntreruptă din Carpaţi, de la Dunăre şi Marea Neagră. În anul 1877, în condiţiile complexe ale adîncirii crizei orientale, oştirea română, plămădită, ca în trecutele vremuri de glorie, din însuşi trupul viu al ţării, a reluat şi a ridicat pe un plan superior tradiţia luptei pentru unitate statală, libertate şi independenţă, care, venind de la Burebista şi Decebal, fusese purtată cu strălucire de bărbaţii de sub steagurile lui Gelu, Glad şi Menumorut, Balica şi Dobrotiţă, Basarab I, Mircea cel Bătrîn, Iancu de Hunedoara, Vlad Ţepeş, Ştefan cel Mare, Ioan Vodă, Mihai Viteazul, Tudor Vladimirescu şi mulţi alţii. **„De la formarea de către Burebista, în secolul I înaintea erei noastre, a statului dacic centralizat, de la epoca înfloritoarei societăţi dacice a lui Decebal şi apoi de-a lungul a două milenii de existenţă pînă în ziua de azi** — subliniază tovarăşul Nicolae Ceausescu, secretarul general al partidului — **poporul nostru a trebuit să ducă lupte grele pentru a-şi constitui şi apăra fiinţa proprie, entitatea naţională".**

Din cele mai vechi timpuri, idealurile libertăţii şi independenţei i-au însufleţit necontenit pe strămoşii noştri, au constituit flacăra care a luminat, generaţie după generaţie, drumul spre o viaţă mai bună şi mai demnă, spre neatîrnare deplină. Se poate spune că nu există palmă de pămînt care să nu fie udată cu sîngele moşilor şi strămoşilor noştri în lupta pentru libertate şi neatîrnare, pentru progres economic şi social. Nenumărate sînt locurile care vorbesc despre neîntrecuta vitejie a înaintaşilor.

În letopiseţul neamului sînt gravate cu literele de aur ale nemuririi un şirag de localităţi şi zone în care au avut loc aspre înfruntări pentru libertate şi independenţă, cum sînt : Adamclisi şi Sarmizegetusa, Posada şi Rovine, Baia, Podul Înalt, Jiliştе, Călugăreni şi Şelimbăr, Dealul Spirii etc. *„Pentru mine* — spunea Mihail Kogălniceanu — *bătălia de la Războieni are mai mare interes decît lupta de la Termopile şi izbînzile de la Racova şi de la Călugăreni îmi par mai strălucite decît acelea de la Maraton şi Salamina, pentru că sînt cîştigate de români ! Chiar locurile patriei mele îmi par mai plăcute, mai frumoase decît locurile cele mai clasice. Suceava şi Tîrgovişte pentru mine sînt mai mult decît Sparta şi Atena! Baia, un sat ca toate satele pentru străini, pentru români are mai mult preţ decît Corintul".*

Unirea din anul 1600, înfăptuită sub sceptrul voievodului tuturor românilor, Mihai Viteazul, a constituit un înălţător şi însufleţitor îndemn în lupta pentru făurirea unităţii statale, pentru libertate şi independenţă. Momente importante ale acestor lupte le-au constituit marea bătălie revoluţionară de sub conducerea lui Horea, Cloşca şi Crişan, din 1784—1785, revoluţiile din 1821 şi 1848, precum şi Unirea Moldovei şi Munteniei în 1859.

După înfăptuirea statului naţional român modern, sub domnia luminoasă a lui Alexandru Ioan Cuza, cucerirea independenţei de stat a ţării a devenit un imperativ arzător şi imediat, o necesitate obiectivă pentru afirmarea noilor clase şi forţe sociale, pentru progresul multilateral şi afirmarea naţiunii române libere în marea familie a popoarelor lumii. Iar împlinirea acestui deziderat vital şi legic era posibilă şi ca urmare a existenţei unor conjuncturi internaţionale favorabile. În asemenea împrejurări, dînd curs voinţei legitime a întregului popor, Parlamentul român a hotărît să rupă total şi definitiv raporturile de dependenţă faţă de Poarta otomană, proclamînd prin vot unanim deplina independenţă a României. Vor rămîne adînc întipărite în memoria generaţiilor cuvintele înscrise în moţiunea votată în acea zi istorică de către membrii parlamentului ţării : *„Ruperea legăturilor noastre cu Poarta şi independenţa absolută a României au primit consacrarea lor oficială".* Definind raţiunea supremă a acestei decizii de deplină suveranitate naţională, preşedintele Consiliului de Miniştri de atunci, I. C. Brătianu, spunea : *„Nu avem să cucerim..., nu avem să luăm Constantinopole ; avem să afirmăm şi să ne asigurăm naţionalitatea română înaintea Europei, care trebuie să asculte dreptăţile noastre".*

Istoria noastră bimilenară dovedise însă că nici o putere imperială, nici o forţă străină, nici un agresor nu cedaseră de bună voie ceea ce luaseră prin forţă şi dictat. Firеşte, nu făcea excepţie de la „regulă" nici Poarta otomană. Românii nu puteau aştepta vreun act generos de la ea. Nici de la cancelariile altor puteri. Calea spre luceafărul libertăţii şi independenţei noastre depline trecea, ca de atîtea alte ori în trecut, prin clocotele cimpurilor de bătălie.

În războiul de la 1877—1878, armata română a mobilizat circa 100 000 de militari, dintre care peste 58 000 de luptători au constituit armata de operaţii. Ea a fost sprijinită activ şi multilateral de întreaga suflare românească. În asalturile temerare asupra redanelor şi redutelor de la Griviţa, Rahova şi Opanez, în grelele încleştări de la Plevna, Vidin şi Smirdan, alături de trupele ruseşti şi de voluntari bulgari, fiii României îmbrăcaţi în uniformă ostăşească au săvîrşit nepieritoare acte de vitejie. Dorobanţii şi călăraşii, artileriştii şi vînătorii, voluntarii transilvăneni, bănăţeni şi bucovineni s-au bătut cu duşmanul cu un eroism legendar, afirmînd încă o dată înaltele virtuţi ale poporului nostru, capacitatea sa de a-şi cuceri cu arma în mînă drepturile fundamentale, libertatea şi independenţa. Profund impresionat de dîrzenia, vitejia şi spiritul de dăruire cu care au acţionat ostaşii noştri încă din primele zile ale asprelor înfruntări de pe cîmpul de bătălie de dincolo de Dunăre, corespondentul de front al unor ziare americane şi elveţiene comunica de la faţa locului următoarea apreciere : *„Armata română merită a fi pusă lîngă orice altă*

Colonel Florian TUCĂ

(Continuare în pag. a IV-a)

40 DE ANI DE LA VICTORIA ASUPRA FASCISMULUI

Pagini de glorie a poporului român în epopeea luptei antifasciste

PAGINA A III-A

DOUĂ DECENII DE LA CONGRESUL AL IX-LEA AL PARTIDULUI

Magistralele metroului argumente ale geniului constructiv românesc (II)

În numărul 13 281, din 5-V-1985, al ziarului nostru, am publicat prima parte a reportajului cu titlul de mai sus. Continuăm azi cu publicarea ultimei părţi a reportajului despre metroul bucureştean.

Staţia Piaţa Sudului. E amplasată lîngă magazinul BIG — ale cărui ziduri n-au avut cînd să fie îmbrăcate în patina vremii — la confluenţa a trei mari cartiere din sudul Bucureştiului : Berceni — Văcăreşti — Olteniţa. Răscruce de cartiere tinere, durate în deceniile de istorie nouă de după Congresul al IX-lea al partidului. Numai cartierul Berceni s-a îmbogăţit în acest răstimp cu peste 55 000 de apartamente, în care trăiesc, muncesc şi visează peste 160 000 locuitori. Se poate lesne deduce de aici rolul deosebit de important pe care-l va juca în transportul în comun subteran această staţie.

Staţia Piaţa Sudului are trei accese : două orientate spre Piaţa Sudului, iar unul spre cartierul Berceni-Olteniţa. Vestibul ample, scări largi spre peron, scări rulante, finisaje cu marmură de Moneasa, travertin, dar şi cu grinzi pretensionate (la plafoane), de felul celor întrebuinţate la construcţia de poduri... Plus decoraţii stilizate, închipuind un vagon de metrou în mişcare. Aici a lucrat şi încă mai lucrează — construcţia avansează paralel cu finisarea — brigada „Bucureşti" a Antreprizei „Dîmboviţa".

— De ce „Dîmboviţa" ? îl întrebăm pe inginerul **Costel Biolan**, secretarul organizaţiei de partid de la acest sector de lucru.

— Poate pentru că brigada noastră a lăsat în urmă lucrări de metro pe Dîmboviţa, la magistrala I.

Lucrări în care s-a acumulat o bogată experienţă. Unde s-a afirmat vrednicia unor oameni ca **Octavian Rusu**, „care lucrează ca şef de echipă, dar ştie meserie cît un maistru", **Vasile Cheţa**, omul despre care se spune că „nu a ratat nici o betonare", **Mitel Florea**, lăcătuş, şef de echipă „totdeauna în grafic, totdeauna cu mult suflet, pentru că metroul se construieşte şi cu mult suflet"... Dovada ? În această zonă s-au realizat adevărate recorduri de înaintare : 100 metri de tunel în 30 de zile. Nu-i mai puţin adevărat că ingineri ca **Veronel Uţă, Aglaia Păun, Maria Constantinescu, Zaharia Florea, Alexandru Vinţe** au oferit soluţii constructive dintre cele mai eficiente şi economice.

Staţia Brîncoveanu. Locul de construcţie : intersecţia şoselei Olteniţei cu B-dul Brîncoveanu. Ambianţă : Parcul de distracţie al copiilor, Sala Polivalentă, Palatul Pionierilor... Realităţi ale ultimelor două decenii de istorie nouă a patriei. Se lucrează intens, şi aici, la execuţia construcţiei paralel cu finisajele. Decoraţiile policrome, vesele de pe pereţi vor pregăti pe călător pentru imaginile exuberante de la suprafaţă. Pentru că, la suprafaţă, la cîţiva paşi de scările de acces, se află gara... tinereţii, de unde se dă startul trenuleţelor parcului. E zor mare în acest sector de lucru, o bună parte din tuneluri au fost terminate, în urma „cîrţiţelor" se montează căile de rulare, se pregătesc viitoarele călătorii cu metroul. Afară, la suprafaţă, primăvară intrată în drepturile ei depline.

Staţia Pieptănari. Despre aceasta doar atît : că se află într-un stadiu avansat de construcţie şi finisare. Că spre ea converg nu mai puţin de **patru** artere importante de circulaţie : Calea Şerban Vodă, Şoseaua Viilor, Şoseaua Giurgiului şi Şoseaua Olteniţei. Are peron central, de felul celui din staţia „Leontin Sălăjan", de pe magistrala I. Scări obişnuite, scări rulante. Dominanta coloristică — albul. Albul optimist, ca o recompensă pentru senzaţia de noapte perpetuă

Ilie TĂNĂSACHE

(Continuare în pag. a V-a)

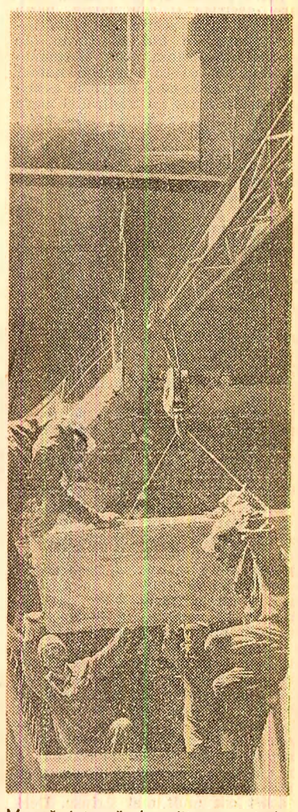

Muncă intensă la viitoarea staţie Piaţa Unirii — 2 a metroului bucureştean

Foto : **Sandu Cristian**

ÎN SPIRITUL INDICAȚIILOR ȘI ORIENTĂRILOR TOVARĂȘULUI NICOLAE CEAUȘESCU

Măsuri ferme pentru îndeplinirea integrală a planului!

În fiecare întreprindere, temeinică organizare, atitudine gospodărească pentru

Reducerea substanțială a consumurilor materiale

Cu consecvență, conducerea partidului, tovarășul Nicolae Ceaușescu pun în fața colectivelor de oameni ai muncii din întreprinderi și institute de cercetare științifică și inginerie tehnologică cerința desfășurării unor acțiuni hotărîte, perseverente în direcția reducerii consumurilor materiale și energetice în toate unitățile economice, la toate produsele. Și aproape de fiecare dată cînd se referă la această problemă, secretarul general al partidului subliniază că diminuarea fermă, pe toate căile, a consumurilor de materii prime, materiale, combustibil și energie nu este generată de o situație conjuncturală, ci reprezintă o necesitate vitală, un obiectiv major în strategia dezvoltării intensive a economiei naționale în actuala etapă, în care laturile calitative, de eficiență au dobîndit un caracter prioritar.

De bună seamă, posibilitățile de reducere a consumurilor materiale sînt încă mari în multe întreprinderi și ramuri ale economiei naționale. În acest sens, la Consfătuirea de lucru de la C.C. al P.C.R. care a avut loc ieri s-a subliniat necesitatea ca în fiecare ramură și întreprindere să se acorde o atenție deosebită reducerii cheltuielilor materiale, sporirii indicelui de folosire și valorificare a materiilor prime și materialelor.

Ce probleme se ridică cu acuitate în domeniul gospodăririi judicioase a resurselor materiale, ce acțiuni mai deosebite sînt necesare în continuare în vederea încadrării necondiționate în normele de consum stabilite, în cotele de materii prime și materiale repartizate fiecărei unități economice?

Fără îndoială, de cea mai mare însemnătate sînt **inovirea și modernizarea tehnologiilor de fabricație** pe baza unei strategii clare, a unor programe judicioase, cu termene și responsabilități bine precizate. Ce argumente pledează în favoarea acordării unei atenții prioritare acestui domeniu? Din sondajele efectuate de organele de specialitate a rezultat că la două treimi din reperele executate în unitățile Ministerului Industriei Construcțiilor de Mașini pierderile tehnologice reprezintă peste 30 la sută din materialele introduse inițial în fabricație. Așa se explică în bună măsură de ce anul trecut la laminate feroase normele de consum au fost depășite cu 785 tone la remorci basculante, cu 929 tone la cazanele de 420 tone abur pe oră, cu 1 577 tone la tractoare U 650, cu 1 344 tone la excavatoare cu cupă de 0,6 și 1,2 mc și cu 268 tone la vagoane dozatoare. De altfel, pe ansamblul unităților din ministerul amintit, coeficientul de utilizare a metalului a fost cu 9,5 la sută sub cel planificat, ceea ce a însemnat că pentru producția fabricată s-au consumat, peste prevederi, cîteva sute de mii de tone de metal.

Mergînd pe firul cauzelor care au generat o asemenea situație, socotim necesar să aducem în discuție neîndeplinirea decît în mică măsură a sarcinilor stabilite cu prilejul expozițiilor organizate în anii 1983 și 1984 privind modernizarea sectoarelor calde și promovarea pe scară largă a unor tehnologii cu pierderi minime, cum sînt turnarea de precizie, forjarea în matrițe, ambutisarea și extrudarea la cald și la rece. Deosebit de aceasta, în utilizarea metalelor neferoase — în legătură cu care au fost prevăzute obiective speciale de economisire — s-a manifestat o insuficientă preocupare pentru generalizarea unor tehnologii și soluții constructive care asigură reducerea consumurilor, ca, de exemplu, folosirea reperelor bimetalice obținute prin placare, depunere electrochimică sau prin pulverizare, executarea pieselor prin sinterizare în loc de turnare și așchiere, turnarea de precizie fără adaosuri mari de prelucrare, renunțarea la turnarea în forme din pămînt.

Ce se cuvine reținut? În toate cazurile amintite s-a depășit stadiul cercetării și identificării soluțiilor tehnologice. Ele au fost experimentate și sînt aplicate la scară industrială, cu rezultate dintre cele mai bune, într-o serie de întreprinderi. Esențial este ca și alte unități să fie mai receptive la aceste noutăți tehnice și tehnologice, să renunțe la rutină, să treacă cu curaj și fermitate la aplicarea unor măsuri care nu sînt decît în avantajul producției. Iar dacă inerția persistă, centralele și ministerul de resort au obligația să aducă la realitate conducerile întreprinderilor respective, să vegheze la înnoirea în ritm susținut a tehnologiilor de fabricație. Sarcinile stabilite în acest domeniu de conducerea partidului sînt obligatorii, ca oricare alte sarcini de plan, și în nici un caz pentru neîndeplinirea lor nu se poate aduce drept justificare orientarea preocupărilor spre alte probleme, chipurile, mai urgente.

Sînt cerințe deopotrivă valabile și în cazul **înnoirii și modernizării produselor** — acțiune menită să asigure ridicarea nivelului tehnic și calitativ al producției și, în același timp, economisirea resurselor materiale și energetice. Nu este admisibil ca în condițiile de azi, cînd ritmul de înnoire și modernizare este atît de trepidant, anumite produse cu performanțe superioare și consumuri materiale reduse, prevăzute prin plan să nu fie asimilate, să nu fie introduse în fabricație așa cum s-a stabilit. Este vorba de motoare răcite cu aer cu puteri de 5—55 CP, de elice cu cap variabil, pompe de căldură, complexe de sustinere mecanizată a abatajelor din minele de cărbuni, vagoane, autocamioane și remorci cu indice de țară îmbunătățit. Desigur, asimilarea unui nou produs de mare complexitate nu este o activitate simplă, întrucît presupune o serie de modificări tehnice și tehnologice în întreaga industrie orizontală care contribuie la realizarea produsului finit. De aceea, sînt necesare măsuri energice din partea centralelor și ministerelor pentru corelarea judicioasă a lucrărilor de pregătire a fabricației și mai ales pentru asigurarea unei mai mari flexibilități în relațiile de cooperare, care să permită adaptarea rapidă la cerințele fabricării unui nou produs.

Practica a dovedit că importante rezerve de economisire a consumurilor materiale pot fi puse în valoare prin **respectarea strictă a disciplinei de plan și tehnologice.** Pentru a susține această idee ne vom opri asupra cîtorva exemple din altă ramură industrială importantă — și anume, metalurgia. Indicatorul care caracterizează cel mai bine preocupările pentru reducerea consumurilor materiale în această ramură este coeficientul de scoatere. Anul trecut, neîncadrarea cu 3,1 la sută în nivelul stabilit a coeficientului de scoatere a laminatelor a echivalat cu un consum suplimentar de 458 000 tone oțel, ceea ce nu este deloc puțin. În această privință, situația nu s-a îmbunătățit substanțial nici în primul trimestru al acestui an. Explicația nerealizării coeficientului de scoatere planificat constă în faptul că nu s-a respectat structura planificată de fabricare a oțelului prin diferite procedee tehnologice, în sensul că proporția de oțel turnat continuu și de oțel necalmat — care asigură o „scoatere" mai bună — a fost inferioară prevederilor. Este adevărat, la Combinatul siderurgic din Galați, care „dă tonul" în utilizarea turnării continue a oțelului s-au făcut eforturi importante care au marcat salturi cantitative și calitative în folosirea acestui procedeu. Dar progresele efective, pe durata unui an întreg, sînt încă insuficiente față de cerințe și posibilități. De aceea, la combinatul gălățean este nevoie să se acționeze în continuare cu stăruință în acest sens, astfel încît cel puțin 60 la sută din producția de oțel să fie realizată prin turnare continuă; spre acest obiectiv au datoria să-și concentreze forțele specialiștii și muncitorii din această importantă vatră siderurgică.

În legătură cu problemele disciplinei de plan se cuvine să aducem în discuție și **cerința respectării cu strictețe a destinației planificate a fiecărei resurse.** Bunăoară, anul trecut norma de consum la cocs de furnal a fost depășită, în medie, cu 23 kg pe tona de fontă. Este o situație care, în proporții asemănătoare, s-a perpetuat și în perioada ce a trecut din acest an. Desigur, la depășirea consumurilor normate a contribuit și calitatea nu întotdeauna corespunzătoare a minereurilor folosite, dar dincolo de aceasta reține atenția că în unele unități siderurgice consumul mai mare de cocs s-a datorat și insuflării unei cantități mai mici de gaz metan în furnale decît s-a stabilit. Dacă din aceasta ar fi rezultat o economie de gaz metan, încă s-ar mai putea găsi „circumstanțe atenuante". Cantitatea de gaz metan repartizată pentru insuflare în furnale s-a consumat însă integral, în mare parte în alte sectoare de fabricație. Deci, pe ansamblu, este vorba de o pagubă pentru economie, fie de gaz metan, fie de cocs, care își are rădăcina în nerespectarea disciplinei de plan. De asemenea, datorită faptului că multe dintre cauperele aflate în funcțiune nu sînt întreținute corespunzător, temperatura aerului insuflat în furnale este sub limitele stabilite prin tehnologie, ceea ce determină depășirea consumului de cocs la elaborarea șarjelor de fontă.

Se cunoaște ce importanță acordă conducerea partidului **gospodăririi cu maximă economicitate a feroaliajelor.** Sînt materiale scumpe, a căror fabricare se bazează în bună măsură pe aprovizionarea din import a elementelor de aliere, la prețuri foarte ridicate. De aceea, în procesul tehnologic de fabricare și prelucrare a oțelurilor aliate este necesară utilizarea cu precizie de farmacie a feroaliajelor, asigurîndu-se condiții pentru a nu se irosi nici o cantitate din aceste valoroase materiale. Din păcate, în unele unități siderurgice nu se acționează cu suficientă răspundere pentru urmărirea procesului tehnologic de elaborare și prelucrare metalurgică a oțelurilor aliate. Faptul că în anul precedent și în perioada care a trecut din acest an consumurile specifice de ferocrom și feronichel la unele din mărcile de oțel brut fabricate au fost mai mari decît era prevăzut în norme se explică printr-un insuficient control al dozării elementelor de aliere spre limita minimă prevăzută în standarde și prin nerespectarea tehnologiilor de elaborare a șarjelor. Deosebit de aceasta, și în procesele de laminare consumurile normate de semifabricate din oțel aliat au fost depășite; drept consecință, sute de tone de nichel, feromolibden și ferocrom nu s-au mai regăsit în laminatele finite.

Din aceste situații, pe lîngă aspectul negativ al încărcării costurilor de fabricație ale unităților respective cu cheltuielile generate de consumul suplimentar de feroaliaje, se pot desprinde unele concluzii cu valabilitate mai generală. Este știut că, **prin balanțele materiale, fiecărui consumator îi sînt judicios drămuite, în strictă conformitate cu normele și normativele de consum aprobate, cantitățile de materii prime de care poate dispune pentru fabricarea unui anumit volum de producție prevăzut în plan.** Întrucît economia națională nu dispune de alte resurse decît cele cuprinse în balanțe și, în nici un caz, nu se poate recurge la un import suplimentar, înseamnă că, depășindu-se consumurile normate, resursele materiale respective nu ajung pentru îndeplinirea integrală a sarcinilor de plan. Ceea ce de fapt s-a întîmplat și cu feroaliajele. Acestea au fost aprovizionate așa cum s-a stabilit prin balanțe și au fost consumate în totalitate, dar producția la anumite sortimente de oțeluri aliate nu s-a realizat la nivelul prevăzut, ceea ce a avut consecințe în lanț în privința aprovizionării tehnico-materiale a unor unități din industria construcțiilor de mașini și a altor beneficiari.

Respectarea riguroasă a disciplinei consumurilor trebuie să devină o lege de fier a producției! Precizăm aceasta întrucît, după cum s-a putut observa din situațiile prezentate, resursele de reducere substanțială a consumurilor materiale și energetice se află, de regulă, la îndemîna fiecărui colectiv muncitoresc, punerea lor în valoare depinzînd într-o măsură hotărîtoare de spiritul gospodăresc și de răspundere al muncitorilor și specialiștilor. În acest sens, organele și organizațiile de partid din întreprinderi au datoria ca, prin acțiuni politico-educative cît mai convingătoare, să asigure înțelegerea de către oamenii muncii a faptului că reducerea consumurilor materiale îi privește pe toți, deopotrivă, că economiile obținute sînt în beneficiul tuturor și, deci, este necesar un efort conștient, cu participarea efectivă a fiecărui muncitor, inginer și tehnician, pentru înfăptuirea programelor de inovire și modernizare a produselor și tehnologiilor, pentru utilizarea judicioasă a resurselor materiale pe întreg fluxul producției prin respectarea strictă a disciplinei de plan.

Corneliu CÂRLAN

Producția pentru export

— realizată ritmic, la înalt nivel calitativ

În lume sînt numai cîteva firme de mare prestigiu care fabrică motoare electrice și concurența, lesne de înțeles, este acerbă pe piața internațională. În Statele Unite ale Americii, în Franța, R.F. Germania sau Japonia, ca să amintim numai cîteva din țările cu o industrie avansată, există firme cu tradiție și mare reputație ca „Realiance", „Biocher", „Leroy-Sommer", „Marelli" sau „Fuji". Lîngă toate acestea și încă altele, de cîțiva ani stă o marcă românească ce și-a cîștigat un binemeritat renume: I.M.E.B.-România. De cîțiva ani, în peste 70 de țări ale lumii, motoarele produse la Întreprinderea de mașini electrice București sînt tot mai mult solicitate, spre lauda și cinstea celor care le fabrică. Nu-i deloc simplu și nici ușor să te impui pe piața externă și să ai asigurate comenzi pentru mai bine de un an de zile tocmai în țări unde marii producători de motoare electrice se străduiesc la rîndul lor să-și consolideze pozițiile cîștigate.

În această întreprindere se realizează la un înalt nivel calitativ peste 600 de tipuri de motoare electrice, după cerințele celor mai exigenți parteneri externi. Directorul întreprinderii, un specialist de aleasă reputație, ing. **Constantin Sederiaș**, ne-a relatat un fapt plin de semnificație, un fapt care atestă capacitatea colectivului, receptivitatea și mai ales forța sa tehnică de a adapta producția de motoare la absolut toate cerințele partenerilor externi. Unul dintre aceștia s-a deplasat la București pentru a comanda motoare cu un nivel de zgomot sub cel al normelor internaționale. Evident, prima întrebare a fost dacă silențiozitatea motoarelor poate să coboare sub 82 de decibeli. Răspunsul a fost afirmativ, deși se știa că pentru aceasta se cer eforturi de proiectare, o muncă foarte precisă la bobinaj, o mai mare rigurozitate în respectarea normelor tehnice, toleranțele fiind în acest caz mult mai strînse. Deci o muncă de înaltă calificare. Directorul s-a angajat la un astfel de contract pentru că știa foarte bine care este nivelul de calificare tehnico-profesională al colectivului său. De altfel, nici nu se afla pentru prima oară în fața unor astfel de solicitări. Probleme asemănătoare au trebuit să fie rezolvate și în cazul unor comenzi de convertizoare de sudură cu diode, redresoare sau grupuri electrogene în curent continuu pentru nave, care au fost executate în mai puțin de două luni de zile.

Acest mod de acțiune prompt și responsabil a atras atenția, dar mai ales aprecierea celor care au cunoscut calitatea motoarelor românești fabricate la I.M.E.B. Și tocmai ca urmare a acestor aprecieri, a comenzilor primite, a fost posibil ca în luna aprilie planul la producția

La Întreprinderea de mașini electrice – București

de export să fie depășit cu 34 la sută, o depășire care se cifrează valoric la peste 5 milioane lei. De altfel, și în primul trimestru al anului s-a înregistrat o producție suplimentară pentru export, ceea ce ilustrează răspunderea acordată onorării contractelor încheiate cu partenerii externi. Experiența acestei întreprinderi pune în evidență că atunci cînd se acționează cu înaltă responsabilitate și se asigură o bună organizare a producției, planul la export poate fi realizat ritmic și în întregime. Secretarul comitetului de partid din întreprindere, **Gheorghe Nica**, ține să precizeze că, deși în primele două luni ale anului s-au înregistrat unele restanțe la producția fizică, planul la export a fost îndeplinit integral, la un înalt nivel calitativ. Toate contractele au fost onorate exemplar.

— Rezultatele obținute se explică și prin faptul că am ținut seama de conjunctura internațională, ne spune în continuare secretarul de partid. În ultimul timp, partenerii externi solicită îndeosebi motoare speciale și specializate, care să poată funcționa în anumite condiții de mediu. Întreprinderea noastră s-a pregătit din timp să facă față unor astfel de solicitări. Pentru specialiștii noștri, pentru muncitorii care lucrează la producția de export nu există cuvîntul „nu se poate". De cele mai multe ori, onorarea comenzilor trebuie făcută în perioade foarte scurte. Nu este timp de discuții, ci e nevoie să se acționeze operativ. Ar părea puțin curios cînd spun că întregul ciclu de proiectare, aprovizionare tehnico-materială, asigurare a S.D.V.-urilor, pregătire a fabricației începe întîi cu analiza termenelor de livrare a motoarelor. Trebuie de la început să cunoaștem cu exactitate ce avem de făcut, să stabilim forțele și, eventual, să redistribuim muncitorii și specialiștii în funcție de cerințe. Anul trecut, unul din parteneri ne-a cerut un generator fără perii și fără inele, spunîndu-ne că alte firme de reputație au pretins un timp de cel puțin șase luni pentru o astfel de comandă. Noi am realizat generatorul în trei luni și jumătate. Și aceasta pentru că ne-am adaptat destul de bine procesul de producție, tehnologiile de fabricație la cerințele pieței externe, am învățat să luptăm cu timpul. Întîmplarea aceasta are o semnificație deosebită pentru noi: arată, pe de o parte, capacitatea tehnică a muncitorilor și specialiștilor uzinei și, pe de altă parte, exprimă forța de organizare a colectivului nostru.

Împreună cu tovarășa Elisabeta Bedereagă, de la serviciul de export, ne oprim mai mult la secția a II-a, unde se realizează cea mai mare parte a producției de export. Zeci de motoare sînt pregătite și urmează să fie expediate în Italia, Turcia, R.D. Germană și Thailanda. Sînt motoare asincrone de diferite capacități. Îl cunoaștem aici, în hala 100, pe muncitorul bobinator **Ion Pismac**, secretarul organizației de partid din secție. Ne ține o adevărată lecție despre bobinaj, despre modul cum se economisește cuprul și aluminiul, despre ceea ce înseamnă conștiință muncitorească în această secție specializată pentru export și unde lucrează de 19 ani. Cînd vorbește despre ceea ce știu să facă tovarășii săi Mitel Neagu, Nicușor Radu, Cristina Budău, Niculae Ciocîrlie și Ion Vasile i se luminează fața de bucurie, de mîndrie că poate spune cuiva cît de excelenți meseriași sînt toți aceștia și încă mulți alții. Fiecare motor care pornește în lume poartă într-un colțișor, poansonat, numele celui care a pus, printre kilometri de fire de cupru, o bună parte din talentul și priceperea sa. Este un plus de garanție la calitatea ireproșabilă a motoarelor. Calitate care se îmbină și cu o înaltă eficiență economică. Prin reproiectare, de pildă, cantitatea de cupru folosită la motoarele de 5 kW s-a redus cu peste 8 kg pe fiecare produs, iar la motoarele de 55 kW consumul s-a diminuat cu aproape 70 kg cupru, în condițiile în care calitatea motoarelor este tot mai bună.

De cîțiva ani, de cînd lucrează numai în domeniul relațiilor întreprinderii cu partenerii străini, ing. **Aurel Militaru** a dobîndit o vastă experiență. Pînă de curînd șeful serviciului export, azi director comercial al întreprinderii, el ne împărtășește ideea că promovarea exportului depinde în mod hotărîtor de perfecta cunoaștere a cerințelor pieței externe, de permanența ei prospectare. Împreună cu reprezentanții întreprinderii de comerț exterior de specialitate se prospectează continuu cerințele pieței, iar producătorii de motoare electrice de la București sînt întotdeauna în situația de a satisface orice solicitare, înnoind și modernizînd fabricația. „Planul anual de export este acoperit integral cu comenzi — ne spune interlocutorul — și totul depinde acum de modul de organizare, de hărnicia oamenilor. Avem deci garanția că planul la export va fi îndeplinit exemplar atît în luna mai, cît și pe întregul an. Fac această afirmație întrucît noi am cîștigat mulți parteneri externi nu numai datorită calității motoarelor, ci și promptitudinii cu care am onorat contractele încheiate".

Petre CRISTEA

Întreținerea și irigarea culturilor

— lucrări hotărîtoare pentru recoltă, la executarea cărora este necesară o largă participare și bună organizare a muncii

Din aceste zile, s-a trecut la executarea lucrărilor de întreținere a culturilor, lucrări care, realizate la timp și de cea mai bună calitate, sînt de natură să asigure obținerea de recolte mari la hectar. Concomitent cu efectuarea acestora, în județele din sudul țării se impune și irigarea culturilor. În condițiile unei primăveri cu precipitații insuficiente, cum este cea din acest an, aplicarea udărilor este absolut necesară pentru răsărirea și dezvoltarea normală a plantelor.

Specialiștii apreciază că în unele județe din sudul țării deficitul de apă din sol este destul de mare. Aceasta impune ca prin irigare să se asigure apa necesară atît răsăririi plantelor, cît și completării deficitului respectiv. Prin urmare, acum, toate sistemele de irigații trebuie să funcționeze din plin, astfel încît udările să poată fi făcute pe suprafețe întinse. De asemenea, specialiștii apreciază că prin aplicarea unor norme mai mici de apă și mutarea mai deasă a aripilor de ploaie vor putea fi irigate suprafețe mult mai mari, iar eficiența lucrării va fi mult sporită. Prioritate la irigat au legumele, semănăturile de toamnă, iar dintre plantele prășitoare — sfecla de zahăr, soia, porumbul și floarea-soarelui. De asemenea, se cer irigate plantele furajere, îndeosebi unde s-a strîns prima coasă.

Important este ca, în aceste zile, printr-o temeinică organizare a muncii, să fie folosite integral și eficient toate sistemele de irigații, să fie găsite surse suplimentare de apă. Concomitent, în toate unitățile agricole să fie executate neîntîrziat lucrările de întreținere prin care să se asigure conservarea apei în sol și dezvoltarea normală a plantelor cultivate.

În acord global — tot satul la prășit!

În unitățile agricole din județul Teleorman, forțele umane și mecanice sînt mobilizate la efectuarea lucrărilor de întreținere a culturilor semănate în această primăvară, culturi care au răsărit pe întinse suprafețe. Pînă duminică seara, prima prașilă manuală s-a făcut la sfecla de zahăr pe 2 310 hectare, iar la floarea-soarelui pe 6 400 hectare din totalul de 11 000 hectare și, respectiv, 45 425 hectare. Cum este și firesc, unitățile agricole care au încheiat printre primele semănatul se află și acum în frunte la executarea lucrărilor de întreținere.

La cooperativa agricolă Furculești, prima prașilă manuală — „oarbă" — se face pe ultimele suprafețe atît pe cele 300 hectare cultivate cu floarea-soarelui, cît și pe cele 145 hectare însămînțate cu sfeclă de zahăr. Deși culturile au fost erbicidate, pe suprafețele respective au apărut vetre de pălămidă, ceea ce a impus intervenția operativă a cooperatorilor cu sapele. De remarcat este faptul că față de anul trecut la lucrările din cîmp participă în acest an, în plus, mai bine de 100 de localnici. Lor li se adaugă pensionarii, alți lucrători din unități economice și instituții de pe raza comunei. Inginerul Petre Boboc, președintele cooperativei, împreună cu șefii de fermă, supraveghează desfășurarea lucrărilor de întreținere a culturilor. Pentru a întări responsabilitatea cooperatorilor față de calitatea lucrărilor, șefii de echipă au repartizat fiecărui om din cadrul formației o anumită suprafață pe care o are în grijă pe tot parcursul anului. Răspunderea pentru efectuarea la timp și de calitate a tuturor lucrărilor de întreținere pe terenurile încredințate formației revine șefului de echipă, care atunci cînd situația o impune inițiază acțiuni de întrajutorare între membrii echipei. Important este că, practic, membrii celor 9 echipe nu au părăsit solele în care au început o anumită lucrare pînă ce acestea nu au fost prășite în întregime.

Într-o altă zonă a județului, președinta cooperativei agricole „8 Martie", Țigănești, Elena Balauru, și inginerul-șef al unității, Mihai Ionescu, se aflau pe sola de 100 hectare însămînțate cu sfeclă de zahăr. Aici lucrau împreună 6 echipe de cooperatori din fermele de cîmp și 60 de oameni din brigăzile pomiviticolă și de furaje. „Parcă de mulți ani nu am mai avut o cultură așa frumoasă — ne spune președinta cooperativei. Plantele au răsărit uniform, sînt viguroase și se dezvoltă bine. Cum au răsărit însă și buruienile, am trecut la efectuarea primei prașile manuale. Munca este organizată pe baza acordului global, fiecare formație avînd în primire o suprafață bine delimitată de care răspunde de la semănat și pînă la recoltat. Totodată, aceiași mecanizatori care au însămînțat această solă vor face și lucrările mecanice de întreținere. Se asigură astfel cointeresarea tuturor — cooperatori și mecanizatori — pentru realizarea unor producții sporite și, implicit, a unor venituri mari".

Vremea, în încălzire, grăbește dezvoltarea culturilor, dar și apariția și înmulțirea buruienilor. De aceea se impune ca în zilele următoare lucrările de întreținere a culturilor să crească în intensitate în toate unitățile agricole din județ.

Stan ȘTEFAN
corespondentul „Scînteii"

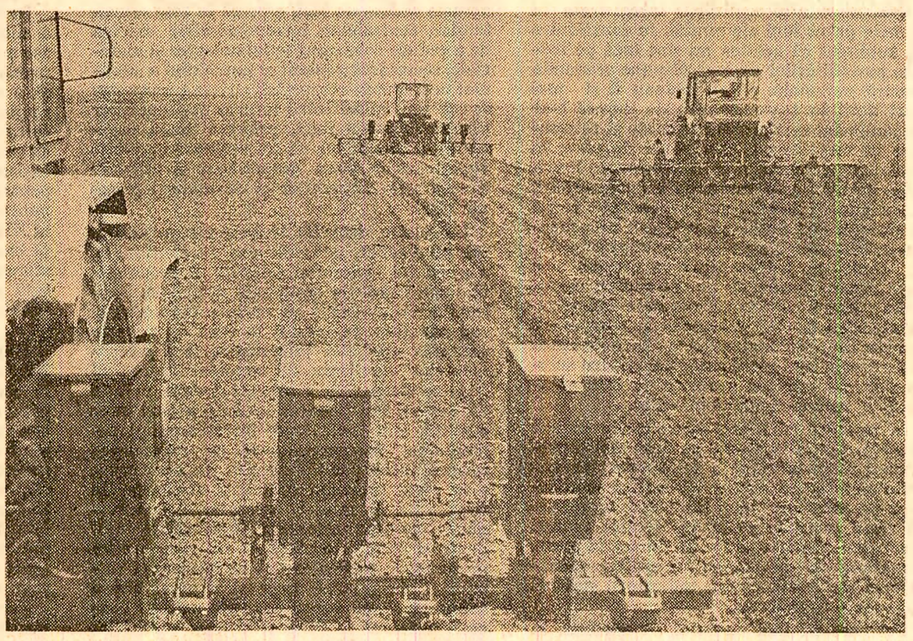

Lucrări de întreținere la floarea-soarelui la C.A.P. Fetești — Județul Călărași

SPIRITUL DE RĂSPUNDERE ÎN LUMINA FAPTELOR

PROMPTITUDINE. În articolul: „De recoltă răspunde întreaga obște a comunei", publicat în „Scînteia" din 4 mai, se critica faptul că în unele unități agricole situate în apropierea municipiului Călărași navetiștii nu participă la întreținerea culturilor. Referitor la această problemă, tovarășul Petre Verbuncu, secretar al comitetului municipal de partid, ne-a spus: „Un timp propunerile în legătură cu repartizarea muncitorilor care lucrează în întreprinderi, dar locuiesc în comunele învecinate, au rămas în stadiu de propunere. Acum, comitetul municipal de partid a organizat o acțiune largă de aplicare a hotărîrii Comitetului județean de partid Călărași privind atragerea tuturor locuitorilor de la sate la întreținerea culturilor. În fiecare organizație de partid s-a stabilit nominal cine anume trebuie să se prezinte în comuna în care domiciliază pentru a lucra la prășit. Programările au fost făcute în funcție de sarcinile de serviciu și de timpul liber al fiecăruia în parte. Considerăm că în felul acesta vom contribui la realizarea unor recolte mari". **(Rodica Simionescu).**

UN IZVOR NUMIT INIȚIATIVĂ. Întrucît în unele zone din județul Olt umiditatea solului a început să scadă, oamenii muncii din agricultură au trecut la irigarea culturilor. Unde nu există sisteme de irigații, este captată apa din diferite izvoare. Astfel, cooperatorii din comunele Sprîncenata, Teslui, Ianca, Dobrosloveni și din alte localități, prin lucrări simple, colectează apa din izvoarele de coastă în bazine, de unde o dirijează, prin cădere liberă sau conducte înclinate, spre grădinile de legume ale cooperativelor agricole, cît și în cele de pe loturile personale. **(Mihai Grigoroșcuță).**

CE LI SE PREGĂTEȘTE SEARA... BURUIENILOR. În județul Ialomița s-a trecut la executarea primei prașile la sfecla de zahăr pe cele 15 900 hectare, iar în mai multe unități — și la floarea-soarelui. Pentru executarea unor lucrări de bună calitate și menținerea densităților optime, la terminarea programului de lucru, cînd se inserează, mecanizatorii înlocuiesc cuțitele cultivatoarelor cu altele ascuțite de mecanicii de atelier. În acest fel, orice buruiană este tăiată ușor. Măsura se aplică cu bune rezultate în cooperativele Grindu, Colelia, Andrășești și la I.A.S. Balaciu. Cînd utilajele funcționează bine, și lucrările sînt de calitate superioară. **(Mihai Vișoiu).**

RITMURI DIFERITE. Plantarea legumelor și îngrijirea exemplară a acestor culturi concentrează în aceste zile numeroase forțe din unitățile agricole ale județului Tulcea. Rezultatele sînt pe măsura preocupărilor. La Asociația legumicolă Ceamurlia de Jos, de exemplu, duminică s-au plantat aproape 100 hectare cu roșii și ardei. Aici, toți locuitorii satului se află în cîmp, unde lucrează din zori și pînă seara la plantat și prășit. Totodată, 100 de cooperatori din Lunca și Ceamurlia de Jos prășesc suprafețele care au fost plantate cu varză și roșii, pentru a nu „scăpa" buruienile în culturi. Pe ansamblul județului, pînă în seara zilei de 5 mai legumele au fost plantate și însămînțate doar pe 57 la sută din suprafața prevăzută a se cultiva în unitățile agricole. De ce? Pentru că în unele unități agricole se mai așteaptă. La Cerna, plantarea legumelor abia a început. În prima zi de lucru s-au plantat doar 15 hectare **(Neculai Amihulesei).**

1945 40 DE ANI DE LA VICTORIA ASUPRA FASCISMULUI 1985

9 MAI

PAGINI DE GLORIE A POPORULUI ROMÂN ÎN EPOPEEA LUPTEI ANTIFASCISTE

Ostașii români primiți ca prieteni

Intrînd în războiul antihitlerist o dată cu declanșarea revoluției de eliberare socială și națională, antifascistă și antiimperialistă la 23 August 1944, România a făcut un efort militar și economic imens și neîntrerupt, luptînd alături de Uniunea Sovietică și de celelalte state ale coaliției antihitleriste pînă la victoria din mai 1945. După ce, la 25 octombrie 1944, întreg teritoriul românesc a fost eliberat, ostașii români, alături de cei ai armatei sovietice — care a dus pe umerii săi greul războiului și a dat cele mai grele jertfe în uriașa bătălie pentru înfrîngerea fascismului — au luptat cu eroism și au participat activ la eliberarea Ungariei, Cehoslovaciei și a unei părți din teritoriul Austriei, pînă la încheierea victorioasă a războiului.

Continuarea neîntreruptă a operațiilor militare desfășurate de forțele armate ale României în războiul antihitlerist, imediat după eliberarea întregului teritoriu al patriei, este expresia înaltei răspunderi pe care poporul român și-a asumat-o prin trecerea sa de partea coaliției antifasciste, a hotărîrii sale de a contribui direct și eficient la zdrobirea fascismului și — prin aceasta — la eliberarea altor popoare și salvgardarea civilizației și culturii umane.

Militînd constant pentru unirea și amplificarea eforturilor întregii noastre națiuni în războiul antihitlerist, Partidul Comunist Român — forța politică dinamizatoare a participării armatei române la lupta împotriva trupelor hitleriste pînă la victoria finală — arăta, la 27 octombrie 1944: *„războiul nu s-a terminat. Trebuie să luptăm mai departe, să nimicim în birlogul său fiara hitleristă, să nimicim din rădăcini imperialismul german și uneltele sale criminale de felul lui Szálasi. Înainte, spre Budapesta, spre Berlin!"*.

Acțiunile armatei române împotriva trupelor fasciste de pe teritoriul **Ungariei** au început la 24 septembrie 1944 — o dată cu depășirea frontierei româno-ungare de către unitățile Corpului de cavalerie aflate în urmărirea inamicului — au fost amplificate la scara întregului front imediat după eliberarea țării noastre și s-au încheiat la 15 ianuarie 1945 în interiorul orașului Budapesta, după aproape patru luni de efort militar neîntrerupt, plin de jertfe și sacrificii. La operațiile militare desfășurate pentru eliberarea Ungariei de sub stăpînirea fascistă, armata română — luptînd cot la cot cu eroica armată sovietică — a participat cu peste **210 000 DE OSTAȘI** care erau încadrați în **17 DIVIZII** de infanterie, vînători de munte, cavalerie, **UN CORP AERIAN, DOUĂ BRIGAZI DE ARTILERIE ANTIAERIANĂ, O BRIGADĂ DE CĂI FERATE** și numeroase alte unități și formațiuni de geniu, transmisiuni, de servicii și sanitare.

Purtînd energice lupte ofensive spre rîul Tisa, cu opt divizii pe la nord de Nyiregyháza, cu cinci divizii pe direcția Debrețin-Nyiregyháza și cu patru divizii spre Tisa mijlocie, armatele 1 și 4 române au înfrînt inamicul din zonele în care acționau, au eliberat ori au luat parte la eliberarea mai multor localități ungare, au participat la

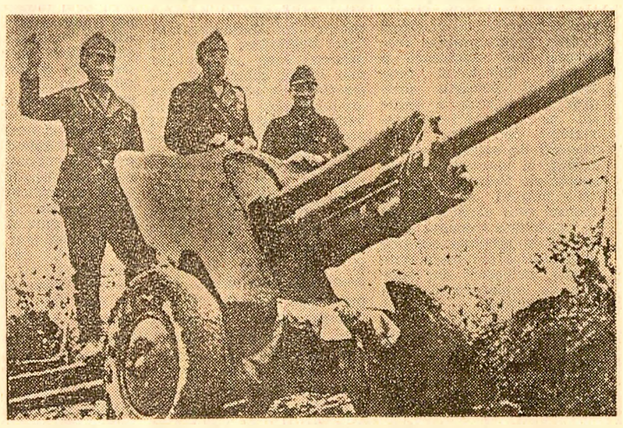

Artileriști români pe poziții, după forțarea Tisei

respingerea contraatacurilor și contraloviturilor date de inamic în zonele Szolnok și Nyiregyháza, au ajuns pe rîul Tisa la sfîrșitul lunii octombrie și începutul lunii noiembrie 1944, cucerind peste acest rîu un important cap de pod în vederea dezvoltării ulterioare a ofensivei spre vest.

În luptele ofensive desfășurate pentru forțarea Tisei, marile unități și unitățile române, înfruntînd focul violent al inamicului, au dovedit tenacitate, spirit de sacrificiu și eroism. Stau mărturie eforturile deosebite făcute de unitățile și marile unități române pentru cucerirea, menținerea și dezvoltarea capetelor de pod de la Szentes, Mindszent, Szolnok, Tiszalök și Vencsellö, numeroasele jertfe date de unitățile și subunitățile care au acționat în cadrul primelor detașamente de forțare a rîului Tisa.

Continuînd acțiunile de luptă la vest de Tisa, marile unități și unitățile Armatei 4 române, înfruntînd nu numai rezistența deosebit de îndîrjită a inamicului, ci și condițiile meteorologice grele, au înaintat în lungul rîului Hernád pe direcția Tiszalök — Szerencs — Gibárt, cucerind pas cu pas, cotă cu cotă, prin lupte deosebit de grele, Munții Hegyalja — uriaș reduit natural dintre rîurile Bodrog și Harnád — în care inamicul opunea o rezistență înversunată. Totodată, diviziile 2 și 3 munte române au rupt pozițiile puternic întărite ale inamicului dintre Tisa și Munții Bükk, au străpuns prin lupte grele sistemul de apărare fascist și pînă la 25 decembrie 1944 au cucerit masivul muntos-împădurit Bükk, înscriind noi pagini de glorie și eroism în cartea de istorie a poporului român. La fel, între 20 decembrie 1944 și 1 ianuarie 1945, Divizia „Tudor Vladimirescu" a desfășurat acțiuni incununate de succes în Munții Mátra, dînd un greu tribut de sînge pentru eliberarea orașului Salgótarján.

Acțiuni ofensive de mare importanță pentru eliberarea Ungariei de sub dominația fascistă a desfășurat, de asemenea, Corpul 7 armată. Luptînd neîntrerupt pentru zdrobirea pozițiilor defensive ale inamicului, începînd din capul de pod de la sud de Szolnok și pînă în capitala Ungariei, orașul Budapesta, toate marile unități și unități care făceau parte din acest corp de armată au desfășurat energice acțiuni ofensive, soldate cu pierderi grele din partea inamicului, dar și cu jertfe numeroase din rîndurile ostașilor noștri.

Prin lupte desfășurate neîntrerupt, ziua și noaptea, în condiții meteorologice vitrege, caracterizate prin ploi reci de toamnă, viscol și ger, marile unități și unitățile Corpului 7 armată au zdrobit rezistența îndîrjită a inamicului din fișiile succesive de fortificații organizate de acesta în fața Budapestei și apoi în interiorul capitalei ungare. Ostașii români au cucerit prin lupte grele, pînă în noaptea de 15/16 ianuarie 1945, dată la care misiunea Corpului 7 armată a fost schimbată de comandamentul sovietic, peste 1 000 de puncte de rezistență ale inamicului. În timpul luptelor grele și neîntrerupte purtate de la Tisa pînă în centrul Budapestei în cooperare cu mari unități sovietice, Corpul 7 armată a suferit pierderi importante, cifrate la **11 000 DE LUPTĂTORI** (morți, răniți și dispăruți), ceea ce reprezintă **O TREIME** din efectivele sale.

În perioada luptelor desfășurate pentru eliberarea Ungariei, marile unități și unitățile române au avut astfel o contribuție importantă pe linia loviri neîntrerupte și a slăbirii mașiniei de război hitleriste. Luptătorii români au cucerit **TREI MASIVE MUNTOASE** (Hegyálja, Bükk și Mátra), au forțat **PATRU CURSURI DE APĂ** (Tisa, Bodrog, Hernád și Ipoly) și au eliberat **1 237 DE LOCALITĂȚI** și alte puncte populate, între care 14 orașe. Marile unități române au provocat inamicului pierderi evaluate la aproape 31 000 prizonieri și morți găsiți pe cîmpul de luptă.

Tributul de sînge al armatei române dat în luptele antihitleriste pentru eliberarea Ungariei se ridică la peste 42 000 **DE OAMENI** (morți, răniți sau dispăruți), ceea ce reprezintă aproape 25 **LA SUTĂ** din totalul efectivelor angajate. Prin eroismul și jertfa lor, ostașii români au contribuit la eliberarea poporului ungar vecin și prieten de sub dominația fascistă, la grăbirea victoriei finale. Reliefînd această contribuție, istoricul maghiar Csatári Daniel aprecia că *„Participarea la eliberarea Budapestei a fost o însemnată faptă de arme a trupelor române pe teritoriul Ungariei, poate cea mai mare dintre toate; ele au ajutat la eliberarea capitalei unui popor în renaștere"*.

Concomitent cu efortul militar pe cîmpul de luptă, armata română — făcîndu-se purtătoarea sentimentelor umanitare tradiționale ale poporului nostru — a venit în sprijinul populației ungare din zonele eliberate și sub alte forme. Numeroase au fost situațiile în care unitățile române au ajutat cu hrană sinistrați de război, au acordat asistență medicală, au efectuat transporturi și aprovizionări în folosul populației civile. De exemplu, numai Armata 1 română a distribuit 275 000 de mese calde, 37 000 kg pîine și mari cantități de legume. Serviciul medical al acestei armate a acordat cetățenilor unguri 65 000 consultații și tratamente, 1 850 analize și 750 intervenții chirurgicale. Coloanele auto și hipo ale unităților române au transportat peste 15 000 de refugiați care se întorceau la casele lor. Unitățile române au manifestat o grijă deosebită pentru protecția populației civile, pentru păstrarea intactă a monumentelor și obiectelor de artă, a instituțiilor culturale și așezămintelor de interes public în toate localitățile în care au acționat și îndeosebi în interiorul orașului Budapesta. Cu îndreptățire, autoritățile dintr-o localitate eliberată de ostașii români scriau: *„În comuna Abony, ofițerii și trupa armatei române au manifestat față de populație cea mai mare bunăvoință. Populația a ajuns să iubească pe ostașii români și să-i cunoască ca prieteni. [...] Conduita ostașilor români a fost demnă de fiii unui popor de cultură"*.

Contribuția României la eliberarea Ungariei se înscrie pe linia tradițională a poporului român, a sprijinirii altor popoare în acțiunile lor pentru emancipare națională și socială, a solidarității internaționale cu forțele antifasciste și antiimperialiste ridicate la lupta pentru zdrobirea agresorilor hitleriști. Jertfele de sînge și sacrificiile armatei române în bătăliile purtate în toamna și iarna anului 1944 și în prima lună a anului 1945 constituie — de aceea — un suport trainic, de mare însemnătate, în statornicirea și evoluția ascendentă a relațiilor prietenești între Republica Socialistă România și Republica Populară Ungară.

Convorbirile și întîlnirile de lucru dintre tovarășul Nicolae Ceaușescu, secretar general al Partidului Comunist Român, și tovarășul János Kádár, secretar general al Partidului Muncitoresc Socialist Ungar, contribuie la dezvoltarea și amplificarea relațiilor de colaborare, bună vecinătate și prietenie dintre țara noastră și Republica Populară Ungară. În telegrama trimisă de conducerea de partid și de stat a României socialiste conducerii de partid și de stat a Republicii Populare Ungare cu prilejul celei de-a 40-a aniversări a eliberării acestei țări se arată: *„Eliberarea Ungariei de sub horthysm și fascism, la realizarea căreia, alături de armata sovietică, o contribuție însemnată a adus armata română prin importante jertfe umane și materiale, a deschis calea unor profunde transformări revoluționare în viața poporului ungar"*. Participarea României la eliberarea Ungariei se înscrie astfel în marea epopee a contribuției eroice a poporului român la lupta antifascistă, pentru salvgardarea civilizației și asigurarea progresului social.

Colonel dr.
Constantin TODERASCU

Eroism, omenie, solidaritate

După ce și-a adus o notabilă contribuție la eliberarea Ungariei, oștirea română a depășit, treptat, începînd cu data de 18 decembrie 1944, frontiera ungară, trecînd în **Cehoslovacia**, începînd luptele ce aveau să ducă la eliberarea poporului cehoslovac prieten, care, de aproape șase ani (de la 15 martie 1939) îndura greul jug al cotropitorilor hitleriști. Timp de aproape cinci luni, acționînd într-un teren în mare parte muntos și pe o vreme rece de iarnă, cu zăpezi abundente și geruri aspre, împotriva unui inamic puternic, bine înarmat, care considera spațiul respectiv o piesă componentă de mare importanță a faimoasei fortărețe a Alpilor și pe care spectrul înfrîngerii definitive îl determina să lupte cu disperare, ostașii români, acționînd în strînsă cooperare cu trupele sovietice și sprijiniți adesea de subunități și unități de partizani cehoslovaci, au înfrînt toate greutățile ridicate în calea lor de rezistența dușmanului, de terenul puternic frămîntat și de starea vremii, au dovedit pricepere și iscusință în lupte, o mare capacitate de rezistență fizică, curaj și inițiativă, ridicînd pe noi trepte tradițiile slăvite și virtuțile poporului nostru.

Izgonite din Munții Hegyalja, din partea de nord-est a Ungariei, trupele hitleriste și horthyste care se opuneau forțelor Armatei 4 române s-au retras pe malul de nord al rîului Turna, pe poziții puternic întărite. Timp de aproape două săptămîni, în apropierea graniței cu Ungaria s-au desfășurat lupte înverșunate, încheiate în cele din urmă cu succesul trupelor române, care, în primele zile ale anului 1945, au ajuns la poalele masivului muntos Silica, ramificație sudică a Munților Metalici Slovaci, în contact cu un nou alinlament defensiv organizat de inamic din timp.

Începînd de la 12 ianuarie 1945, diviziile române, luptînd alături de ostașii sovietici, au rupt apărarea inamicului din acest sector, au înaintat pe direcții convergente, au încercuit și capturat în zona orașului Rožňava, eliberat în cursul nopții de 22 spre 23 ianuarie, peste 1 700 de militari fasciști și o însemnată cantitate de armament și tehnică de luptă. A urmat o ofensivă energică într-un teren muntos, cu comunicații puține, *„prin viscol, prin troiene de zăpadă de peste un metru înălțime"* — cum se arată în jurnalul de operații al armatei — și, la sfîrșitul lunii ianuarie, după ce au eliberat alte zeci și zeci de localități, între care orașele Dobšiná, Tisovec, Brezno, trupele Armatei 4 au ieșit pe cursul superior al rîului Hron. Deosebit de brav s-a comportat în cadrul acestei operații și Divizia 3 infanterie, care, la cererea comandantului Armatei 40 sovietice vecine, fusese destinată să acționeze temporar pe direcția de efort a acesteia. Unitățile române au zdrobit, în urma unui vijelios asalt, puternica rezistență opusă de hitleriști în zona Plesivec și au eliberat orașul. Modul de comportare și eroismul trupelor române în cadrul operației Rožňava au făcut ca Armata 4 să fie citată printr-un ordin de zi de ministrul de război român, iar, alături de alte mari unități operative și tactice sovietice, într-un ordin al Comandamentului Suprem Sovietic.

Pătrunderea trupelor române în valea rîului Hron, cucerirea pantelor de sud ale munților Tatra Mică și a crestei vestice a Metalicilor Slovaci au creat condiții favorabile desfășurării ofensivei înspre Banská Bystrica și Zvolen, localități importante din partea centrală a Cehoslovaciei. Ofensiva a început la 10 februarie. În timp ce diviziile Corpului 2 armată, atacînd în lungul Hronului, au eliberat localitățile Mytö, Bystrá, apoi Valaská și centrul industrial Podbrezová, pe pantele înzăpezite ale munților Metalici Slovaci răzbeau spre vîrful Vepor cu cota 1 259 unitățile Diviziei 6 infanterie, ele stabilind aici legătura cu un grup din Regimentul 3 partizani cehoslovac. La cealaltă aripă a Armatei 4 luptau cu eroism, alături de trupe din Armata 40 sovietică, în lungul văii Slatina spre Zvolen, ostașii Diviziei 21 infanterie române, care și-au atras admirația comandamentelor și trupelor sovietice cu care au cooperat. Pe la mijlocul lunii martie efortul ofensivei sovieto-române s-a îndreptat concentric spre cel mai important centru industrial al Slovaciei, orașul Banská-Bystrica. În dimineața zilei de 26 martie, primii care au intrat în localitate au fost ostașii dobrogeni ai Diviziei 9 infanterie și cei ai Diviziei 232 sovietice. Și din nou trupele bravei Armate 4 au fost citate pe întreaga armată română, și din nou la Moscova au răsunat salvele anunțătoare de victorie care cinsteau și vitejia armatei noastre. Această operație, care a durat aproape o lună și jumătate, la cumpăna dintre iarnă și primăvară, a avut un caracter pe cît de complex, pe atît de crîncen. Ca dovadă cutremurătoare, numai în cimitirul de la Zvolen se află osemintele a 11 000 de ostași români care și-au dat viața pentru eliberarea poporului cehoslovac.

Au urmat luptele grele și sîngeroase din Munții Fatra Mare, Fatra Mică și Carpații Albi care au dus tricolorul românesc pînă în podișul Boemiei. Luptînd umăr la umăr cu diviziile sovietice, iar din zona orașului Ružomberok și cu Corpul cehoslovac, format pe teritoriul Uniunii Sovietice și încadrat în Frontul 4 ucrainean, unitățile și marile unități ale Armatei 4 române au eliberat sute de localități, între care orașele Kremnica și Martin, au forțat din mișcare rîul Váh și, pînă la sfîrșitul lunii aprilie 1945, au depășit în cîteva puncte rîul Morava.

Concomitent cu luptele desfășurate de trupele Armatei 4 la aripa dreaptă a Frontului 2 ucrainean, eforturi combative tot atît de ample a făcut și cealaltă armată română — Armata 1 — pe direcția și în fîșia ei de ofensivă. Inițial, în prima jumătate a lunii ianuarie, ducînd lupte grele în zona împădurită de la vest de Lučenec, două divizii române au contribuit la înfrîngerea grupării hitleristo-horthyste din acest sector al frontului și la eliberarea orașului. Din a doua jumătate a lunii ianuarie și pînă la sfîrșitul lunii februarie, Armata 1 a desfășurat o operație îndelungată și anevoioasă pentru cucerirea masivului muntos Javorina. Diviziile române au înfrînt rezistențele înverșunate ale dușmanului în munții în parte acoperiți și înzăpeziți, au eliberat numeroase localități și, la sfîrșitul celei de-a doua decade a lunii martie, după 45 de zile de eforturi extraordinare, au ajuns pe un front larg pe cursul mijlociu al rîului Hron.

În perioada 25 martie — 15 aprilie, Armata 1 română, cooperînd strîns cu Armata 53 sovietică, a desfășurat ampla operație dintre rîurile Hron și Morava. După ce au forțat Hronul, umflat de ploile primăverii, diviziile române au luat pieptiș crestele munților Nitra, au forțat apoi, din mișcare, rîul cu același nume și au eliberat, la 5 aprilie, după lupte îndîrjite duse pe timpul nopții, orașul Bánovce, faptă de arme care i-a atras armatei, precum și Corpului aerian român, citarea printr-un ordin de zi al Comandamentului Suprem Sovietic. Au urmat cucerirea masivului muntos Inovec și acțiunea de forțare a Váhului, pe malul de vest al căruia trupele române au lărgit, adîncit și consolidat un mare cap de pod. Continuînd apoi înaintarea, marile unități ale Armatei 1 au participat la zdrobirea rezistențelor dîrze ale inamicului din partea central-sudică a Carpaților Albi și, la 15 aprilie, au atins în mai multe puncte rîul Moráva.

Deși parcurseseră sute de kilometri în marșuri forțate și confruntări aprige, ostașii români au găsit în ființa lor și în sentimentul datoriei față de patrie și față de umanitate resursele de a-și îndeplini ultimele misiuni la înălțimea ce le-a definit întreaga campanie. În aceste din urmă săptămîni de război, Armata I a executat operația ofensivă din lungul Moravei, în timpul căreia a eliberat zeci de localități, între care orașele Uhersky Ostroh, Kroměříž și Kojetín, după care a trecut la urmărire pe direcția generală Brno—Praga. Armata 4, regrupată în zona Brno după luptele din Fatra Mică și Carpații Albi, a primit ordin să nimicească unitățile inamice care mai opuneau rezistență avangărzilor sale și să înainteze cît mai repede spre capitala Cehoslovaciei. Deși, la 9 mai 1945, Germania nazistă capitulase fără condiții, gruparea de forțe din partea de vest a Cehoslovaciei a refuzat să depună armele, astfel că trupele române și sovietice au trebuit să mai lupte și să mai sîngereze cîteva zile, pînă la 12 mai, cînd ultimul focar de rezistență a fost nimicit. Aureolate de glorie, cele două

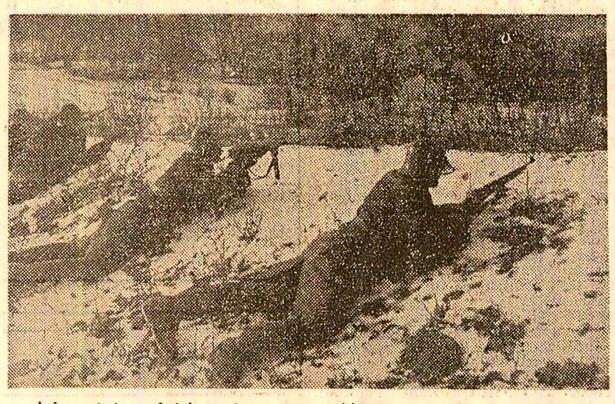

Infanteriști români în acțiune pentru eliberarea unui sat cehoslovac

armate române, aflate la 70—80 km sud-est de Praga, își încheiaseră cu cinste drumul de luptă pe frontul antihitlerist.

Cea mai îndelungată din întreaga campanie antifascistă a armatei române, perioada operațiunilor din Cehoslovacia a încorporat energiile a peste **248 000 DE MILITARI**, cuprinși în **16 DIVIZII, UN CORP AERIAN, DOUĂ BRIGAZI DE ARTILERIE ANTIAERIANĂ, O BRIGADĂ DE CĂI FERATE, UN REGIMENT DE TANCURI**, alte unități și formațiuni. Prin strădania tuturor luptătorilor s-a putut înainta într-un teren puternic frămîntat, tăiat de rîuri vijelioase, pe geruri, prin zăpezi, lapovițe și ploi, **400 KM**, eliberîndu-se **1 722 LOCALITĂȚI** și alte puncte populate, între care 31 orașe. Pierderile provocate inamicului în personal și tehnică de luptă au fost mari, **PESTE 20 000** de militari fiind luați prizonieri, dar și rîndurile unităților și marilor unități române s-au rărit cu **CIRCA 66 000** de soldați, gradați, subofițeri și ofițeri — morți, răniți și dispăruți.

Între ostașii români și populația locală s-au manifestat relații de prietenie și respect reciproc. Astfel, trupele române au sprijinit populația satelor și orașelor eliberate sub diferite forme: au refăcut sau construit lucrări de comunicații, uneori au ajutat locuitorii cu mijloace de transport, cu oameni și atelaje pentru muncile agricole (mai ales în timpul staționării, pînă la întoarcerea în țară), au dat asistență medicală la numeroși bătrîni, femei, copii și hrană sinistraților de război. Această atitudine plină de omenie a ostașilor români față de oamenii muncii cehoslovaci, trăsătură dintotdeauna caracteristică poporului nostru și ostirii sale, este oglindită și în numeroasele scrisori de mulțumire și adeverințele adresate de oficialitățile diferitelor localități comandamentelor române.

Eforturile și performanțele realizate de trupele române pe frontul din Cehoslovacia au determinat comandamentele sovietice să sublinieze în repetate rînduri puterea de rezistență și eroismul militarilor, capacitatea organizatorică și de comandă a ofițerilor și generalilor români. Astfel, generalul Managarov spunea imediat după încetarea ostilităților că pe teritoriul acestei țări *„unde au avut de învins greutăți foarte mari (teren muntos, zăpezi, inamic dîrz, forțări de cursuri de apă etc.), trupele Armatei 1 române s-au dovedit manevriere și au executat deplasări cu o rapiditate uimitoare. Adeseori, comandantul Armatei 1 a devansat prin măsurile luate hotărîrile comandamentului sovietic. Armata 1 română, luptînd alături de trupele sovietice, a adus o contribuție importantă la obținerea victoriei finale"*. La rîndul său, generalul Jmacenko, comandantul Armatei 40 sovietice, cu ale cărei mari unități au luptat umăr la umăr trupele Armatei 4 române, aprecia că *„Diviziile române au arătat energie și eroism și au dat dovadă de o mare capacitate de rezistență; ele au luptat foarte bine spre mîndria țării lor"*.

Capitol glorios în cronica participării României, în cadrul coaliției antihitleriste, la războiul împotriva celui de-al treilea Reich, acțiunile militare desfășurate de armata română, împreună cu armata sovietică, cu ostașii Corpului cehoslovac, cu partizanii cehi și slovaci pentru eliberarea Cehoslovaciei, constituie o strălucită expresie a sentimentelor de prietenie și solidaritate ce au animat efortul poporului român în marea epopee a zdrobirii fascismului, imprimînd un conținut nou relațiilor de colaborare dintre România și Cehoslovacia, ridicate pe trepte superioare în anii revoluției și construcției socialiste.

Colonel dr.
Gheorghe ROMANESCU

ISTORIA ÎN IMAGINI

Ostași români și sovietici după încheierea unei misiuni de luptă

DIN URIAȘUL EFORT PENTRU VICTORIE

Măreața izbîndă de la 9 Mai 1945 a fost rodul luptei comune a popoarelor dornice de libertate și pace — unite în cadrul coaliției antihitleriste, prin voința de a apăra ființa națională și existența lor liberă, de a salva însăși civilizația omenirii — a acțiunii și sacrificiilor tuturor celor cărora le erau scumpe idealurile demnității, independenței și unității naționale, ale progresului social.

După cum este cunoscut, forța principală a coaliției antihitleriste a constituit-o Uniunea Sovietică, ale cărei popoare au purtat pe umerii lor greul războiului și ale cărei armate au dat loviturile hotărîtoare mașinii de război naziste.

● Pe frontul sovieto-german s-au produs 80 la sută din pierderile Wehrmachtului; aici au fost pricinuite agresorului trei sferturi din pierderile totale în aviație, au fost distruse cea mai mare parte a artileriei și a tancurilor naziste, precum și 2 500 de nave de război și transport.

● Aici s-au desfășurat principalele operații ale războiului. Bătăliile pentru apărarea Leningradului, Kievului și a Moscovei au marcat eșecul strategiei „războiului fulger". Bătălia de la Stalingrad a reprezentat momentul de cotitură al războiului, iar bătălia de la Kursk-Orel a pus capăt inițiativei strategice a Wehrmachtului. Prin grele lupte, armatele sovietice au alungat cotropitorul de pe teritoriul Uniunii Sovietice, aducîndu-și apoi o contribuție hotărîtoare la alungarea fasciștilor de pe teritoriul altor țări. În urma bătăliei pentru Berlin ostașii sovietici aveau să înalțe pe clădirea Reichstagului steagul roșu al Victoriei.

● Victoria a fost plătită de popoarele sovietice cu grele pierderi; peste 20 de milioane de militari și civili au căzut în luptă; au fost distruse în anii războiului, ai ocupației hitleriste 1 710 orașe, peste 70 000 comune și sate, 32 000 întreprinderi, 98 000 de colhozuri și alte obiective economice.

● Se estimează că în anii războiului a fost distrusă o treime din avuția națională a U.R.S.S.

Căutînd locul de veci al unei eroine

S-a adresat redacției ziarului nostru cetățeana sovietică Taisia Ivanovna Terehanova din Kaliningrad, prospectul Lenin nr. 26, apartamentul 2.

După ce relatează că a participat la războiul antihitlerist într-o mare unitate care a luptat și pe teritoriile României și Ungariei, T. I. Terehanova scrie: „Într-o altă divizie servea prietena mea din copilărie Nina Vasilievna Kuzmina, născută în 1925. A murit pe pămînt românesc, este înmormîntată în orașul Timișoara". Mai departe, corespondenta noastră ni se adresează cu rugămintea de a identifica mormîntul prietenei sale și a-i scrie despre felul cum este cinstită memoria luptătorilor sovietici care își dorm somnul de veci pe pămîntul României.

Am trimis scrisoarea Taisiei Terehanova corespondentului „Scînteii" pentru județul Timiș; după cercetările de rigoare, acesta ne relatează:

Cu multă părere de rău trebuie să spun de la bun început că nu am reușit să identificăm mormîntul Ninei Vasilievna Kuzmina — după ce am cercetat cu toată grija atît evidențele administrației de resort, cît și inscripțiile de pe mormintele individuale și numele de pe placa obeliscului din Cimitirul eroilor din Timișoara. Banatul — pămînt fierbinte al unor lupte crîncene împotriva cotropitorilor fasciști — păstrează pe cuprinsul său amintirea zilelor de foc și de sînge din septembrie-octombrie 1944 și cinstește memoria celor ce și-au dat viața pentru zdrobirea celui mai primejdios dușman al omenirii.

De la 23 August 1944 pînă în a doua jumătate a lunii septembrie, cînd au sosit în Banat primele unități ale Armatei Sovietice, pentru stăvilirea ofensivei hitleristo-horthyste declanșate în Crișana și Banat, au dat bătălii grele unitățile din cadrul Diviziei I cavalerie care au apărat orașul Timișoara. Ținînd piept unor divizii germane de elită alcătuite din trupe SS mecanizate, cu efective și înzestrare tehnică net superioare, regimentele 13 călărași, 17 infanterie, 5 vînători, 2 grăniceri au reușit, printr-o apărare îndîrjită, respingînd atac după atac zile și nopți în șir, să păstreze orașul, dejucînd astfel planul comandamentului hitlerist de a opri înaintarea trupelor române și sovietice în Cîmpia Tisei. Odată cu sosirea în Banat a unor unități ale Armatei Roșii, în a doua jumătate a lunii septembrie, divizia a 9-a cavalerie a pornit la contraofensivă, continuînd lupta într-o perfectă cooperare cu ostașii sovietici pînă la eliberarea întregului teritoriu al țării și, mai departe, pe teritoriul Ungariei, Cehoslovaciei și Austriei, pînă la zdrobirea definitivă a fascismului. Cei mai în vîrstă dintre locuitorii acestui colț de țară nu uită și nu pot uita că pe teritoriul Banatului trupele sovietice au purtat, alături de cele românești, crîncene bătălii împotriva cotropitorilor fasciști, eliberînd numeroase localități situate spre granițele cu Iugoslavia și Ungaria. În aceste lupte, Armata Roșie a dat jertfe grele.

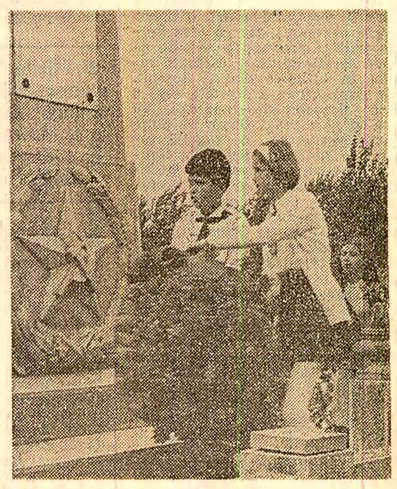

Pionieri din Variaș (Timiș) depunînd flori la monumentul ostașului sovietic

În Cimitirul eroilor din Timișoara sînt înhumate rămășițele a 1 240 de soldați și ofițeri sovietici, în majoritate necunoscuți, căzuți în luptă în diferite localități din Banat. Pentru cinstirea memoriei lor a fost înălțat un monument cu obelisc avînd încrustate cu litere de aur, pe plăci de marmură, cuvinte care slăvesc faptele de vitejie ale ostașilor armatei sovietice. Tot aici se mai află un obelisc ce omagiază lupta comuniștilor români în anii grei ai ilegalității, precum și un monument înălțat întru eternizarea vitejiei ostașilor români care s-au jertfit în lupta împotriva cotropitorilor fasciști.

În fiecare an, de Ziua Victoriei, la 9 Mai, la monumentele și mormintele eroilor români și sovietici, pionieri purtînd cravata roșie cu tricolor și șoimi ai patriei depun buchete de flori și fac de gardă. Înaltă cinstire este adusă ostașilor sovietici și în alte localități ale județului Timiș. În municipiul Lugoj, în parcul din apropierea gării, a fost ridicat un monument, iar în cimitirul orașului un obelisc. Despre faptele de vitejie și jertfa ostașilor Armatei Roșii pe pămîntul Banatului glăsuiesc și statuile înălțate în comunele Variaș și Cenad, precum și placa comemorativă din satul Grăniceri, aparținînd comunei Glora, care, de asemenea, eternizează memoria unor eroi în cea mai mare parte necunoscuți.

Așa cum arătam, cei mai mulți dintre ostașii sovietici înmormîntați la Timișoara sînt necunoscuți. Este posibil ca și rămășițele pămîntene ale Ninei Vasilievna să fie depuse într-unul din mormintele comune; așa cum a fost soarta multor luptători de-a lungul războiului. Ceea ce putem spune însă cu siguranță este faptul că **timișorenii păstrează cu venerație memoria eroilor sovietici căzuți în luptă, cărora le aduc — și cu prilejul acestui mare moment aniversar, împlinirea a 40 de ani de la victoria asupra fascismului — profundul lor omagiu.**

Vă felicităm, stimată Taisia Ivanovna Terehanova, cu prilejul acestei aniversări și vă dorim multă sănătate!

ACTIVUL DE PARTID
— o forță puternică în afirmarea progresului tehnic

Organele de partid, în munca lor de zi cu zi, în inițierea și desfășurarea unor ample acțiuni pentru înfăptuirea hotărîrilor și programelor partidului, a propriilor hotărîri, răspun în activul de partid de o puternică forță capabilă să rezolve probleme tot mai complexe. **Așa cum arată tovarășul Nicolae Ceaușescu, secretarul general al partidului, activul este format din sute și sute de mii de activiști de partid și de stat, cadre de conducere, specialiști, muncitori cu bogată experiență politică, organizatorică și profesională, care trebuie să ajute organele și organizațiile de partid în îndeplinirea în bune condiții a tuturor sarcinilor.** Ridicarea nivelului tehnic și calitativ al produselor — unul din obiectivele majore stabilite de cel de-al XIII-lea Congres al partidului — oferă activului de partid un cîmp larg de afirmare a receptivității sale față de nou, de valorificare a cunoștințelor profesionale și a capacității sale organizatorice. Corespondenții noștri din cîteva **județe au consemnat acțiuni, inițiative și realizări generate de implicarea și participarea activului de partid la înfăptuirea acestui obiectiv de decisivă importanță pentru progresul economic al țării.**

În corespondența sa, Gheorghe Giurgiu ne relatează că, în județul **MUREȘ**, numărul comuniștilor care alcătuiesc activul comitetelor județean, municipale, orășenești și comunale de partid se ridică la aproape 20 000. Munca organelor de partid cu activul se fundamentează pe obiectivele și problemele înscrise în planurile lor de activitate. Nu există acțiune de mai mică sau mai mare amploare inițiată de organele de partid din județ la care să nu participe, într-o formă sau alta, cadre din activul de partid. Una din preocupările principale ale organelor de partid o reprezintă ridicarea nivelului tehnic și calitativ al producției; o preocupare determinată și de faptul că ponderea produselor noi în ansamblul producției județului va trebui să ajungă în acest an la 62,6 la sută. În acest sens, comitetul județean de partid, constatînd, pe baza analizei rezultatelor economice de anul trecut, existența unor deficiențe în acest domeniu, a stabilit, printre alte măsuri, punerea mai deplină în valoare a inițiativelor, sugestiilor, experienței profesionale și politice ale comuniștilor din activ. În acest scop au fost reorganizate colectivele activului, cărora li s-au stabilit tematici de studiu clare pentru ca investigațiile lor să se înscrie, în mod unitar, pe coordonate bine definite. Astfel, colective ale activului de partid urmăresc în prezent în ce măsură ridicarea nivelului tehnic și calitativ al produselor se situează în centrul atenției comitetelor de partid, organizațiilor de bază și consiliilor oamenilor muncii din unitățile economice ale județului, cum se aplică măsurile privind îmbunătățirea unor tehnologii de fabricație, întărirea disciplinei tehnologice, respectarea documentației tehnice, cum acționează în acest scop membrii de partid, cum se achită aceștia de sarcinile încredințate și informează în mod periodic despre îndeplinirea lor.

În folosirea activului, comitetul stabilit principalele sale direcții de acțiune. Astfel, pornind de la obiectivul dezvoltării bazei energetice și de materii prime, a fost stabilită o strînsă corelație între asimilarea de utilaje și instalații noi și promovarea mai puternică a progresului tehnic. De asemenea, progresul tehnic a fost pus într-o strînsă legătură cu pregătirea profesională a muncitorilor, tehnicienilor și inginerilor. Și pentru a putea mobiliza capacitatea de creație a colectivului, comitetul de partid și-a propus să acționeze mai hotărît în vederea îmbunătățirii stilului și metodelor de muncă, în care se include și antrenarea mai eficientă a activului de partid.

Printre performanțele tehnice de succesele obținute eficienței și permanentei antrenări de către comitetul de partid a activului său în rezolvarea problemelor de producție, ne precizează corespondentul Petru Necula. În cadrul preocupărilor majore ale activului, un loc central îl ocupă ridicarea nivelului tehnic și calitativ al producției. Bunăoară, un colectiv al activului de partid, condus de inginerul Nicolae Barbu, a întreprins un studiu privind introducerea de tehnologii moderne de fabricație. În acest studiu a fost avansată și ideea realizării unei instalații pentru vopsirea în masă a firelor poliesterice texturate. Comitetul de partid a încredințat aceluiași colectiv, din care au mai făcut parte inginerii Luminița Vlădeanu, Adrian Ciobanu, Lucia Agapie, Ana Nicolae și Dan Gheorghiu, sarcina punerii la punct a acestei instalații. Dovedind competență profesională și responsabilitate comunistă, specialiștii acestui colectiv au raportat, la termenul stabilit, îndeplinirea sarcinii încredințate. Noua tehnologie, care se aplică pentru prima oară în țară aici, în secția a III-a a combinatului, permite creșterea considerabilă atît a calității firelor, cît și a productivității muncii, reducînd în același timp de aproape patru ori consumul de energie electrică. Jumătate din producția secției de fire texturate va fi obținută prin acest procedeu modern, ceea ce înseamnă că, într-un singur an, cheltuielile totale vor fi diminuate cu 30 milioane lei. Așa cum ne informa tovarășa Veronica Miron, secretarul comitetului de partid din întreprindere, comitetul de partid nu apelează sporadic, doar cînd se ivesc probleme stringente, la activul de partid, ci desfășoară cu el o muncă sistematică de îndrumare și control, analizează periodic felul în care este folosit, repartizează sarcini precise, nominalizate și încadrate în termene.

Aspectele prezentate sînt grăitoare prin ele însele, relevînd importanța și locul pe care activul de partid îl ocupă în evantaiul metodelor și formelor muncii politico-organizatorice folosite de organele de partid din întreprinderile industriale pentru promovarea progresului tehnic, activul de partid semnificînd, totodată, un important factor de valorificare a creativității tehnice și inițiativei oamenilor muncii.

Constantin VARVARA

ACȚIUNI, EXPERIENȚE CARE ÎȘI DOVEDESC EFICIENȚA

de partid de la întreprinderea „1 Mai" din **PLOIEȘTI** a acumulat o bogată și valoroasă experiență, conferindu-i atributele permanenței și eficienței, ne informează corespondentul nostru Constantin Căpraru. În domeniul promovării progresului tehnic s-au evidențiat îndeosebi forța de pătrundere în miezul lucrurilor și promptitudinea în desfășurarea acțiunilor întreprinse de colectivele activului de partid. „Întreprinderea noastră este depozitara unei experiențe tehnice acumulate de-a lungul a zeci de ani — ne spunea tovarășul Avel Tamaș, secretarul comitetului de partid. De aceea, noi, comuniștii, ne-am pus adesea întrebarea : cum putem să valorificăm cît mai deplin acest tezaur ? Răspunsul l-am găsit în antrenarea activului de partid, care în prezent deține un rol decisiv în domeniul promovării progresului tehnic".

În activitatea sa, comitetul de partid de la întreprinderea ploiesteană se bucură de contribuția unui activ format din peste 300 de comuniști. Și întrucît una dintre prioritățile muncii politico-organizatorice o constituie afirmarea progresului tehnic, ea se regăsește și în preocupările activului de partid. În spiritul documentelor Congresului al XIII-lea al partidului și îndeosebi al sarcinilor formulate în Raportul prezentat de tovarășul Nicolae Ceaușescu, comitetul de partid și-a dată recentă ale întreprinderii se înscriu asimilarea și realizarea instalației de foraj F-900 pentru adîncimi mari și a instalației de forat galerii orizontale destinată lucrărilor de pe șantierele hidrocentralelor ce se construiesc în prezent. Comitetul de partid a încredințat sarcina realizării acestor instalații unor colective din activul de partid conduse de inginerii Gheorghe Damian, Cristel Popeia, Ion Stoica și Haralambie Mareș. Au trebuit învinse multe dificultăți tehnice, au trebuit să fie stabilite strînse legături între diferite compartimente ale întreprinderii. Pozitiv a fost însă climatul de dezbatere creatoare, de încurajare, de încredere în forțele proprii pe care l-a promovat cu vigoare comitetul de partid, al cărui sediu a avut permanent ușile deschise muncitorilor și inginerilor veniți să solicite sprijinul pentru asimilarea produselor respective. Așa se explică și faptul că instalația de forat galerii orizontale, care accelerează de șapte ori săparea tunelelor de aducțiune pe șantierele centralelor hidroenergetice, a fost realizată cu patru luni mai devreme decît termenul planificat.

Unitatea economică întrată în funcțiune în acest cincinal și reprezentînd în județ una din ramurile de vîrf ale economiei naționale, Combinatul de fire sintetice din municipiul **VASLUI** datorează multe din

● **Micile „primării" ale circumscripțiilor electorale ● În mîinile bunilor gospodari sporesc investițiile de la buget ● Odată cu cartierul crește și spiritul civic al locuitorilor**

au fost create. Nu-mi plac cei care — odată intorși de la întreprindere — se închid în casă, convinși fiind că și-au terminat datoria către societate. Dar locul de joacă pentru copii cine să-l facă ? Dar caisul înflorit, chiar sub fereastră, cine să-l curețe ? Tot statul ? Nu e drept.

În circumscripția vecină — nr. 36, deputat este Dorin Vieru, directorul întreprinderii „Frigocom" — unitate care produce circa 300 de tipuri de utilaje comerciale și aproximativ 1 000 de piese de schimb pentru toată țara. L-am găsit „prins" de rezolvarea unor presante probleme de producție. Am adus vorba despre activitatea obștească pe care o desfășoară — este la al doilea mandat.

— N-am făcut mare lucru. Scrieți mai bine despre Victor Popescu, președintele comitetului de cetățeni. Urmărește cu multă grijă toate problemele cartierului, știe cine cultivă și cine nu cultivă terenul din curte ; cine nu și-a plătit impozitele, cine lucrează și cine fuge de muncă. El e „cenzorul" meu în circumscripție. Mă trezesc destul de des cu el în birou. „Hai să mergem pe tarla", îmi zice. Asta înseamnă că prin cartier a apărut o problemă. Și mă duc. De cele mai multe ori sînt chestiuni de convețuire. Iar experiența pe care am acumulat-o cît am fost cadru didactic universitar, îmi folosește. Aplanăm conflicte, îi determinăm pe unii să-și amintească de îndatoririle lor către părinți, și cite și mai cite. Mai greu e cu cei de la I.C.E.D. Cu ei nu mă înțeleg deloc. Sapă canale, îngroapă cite o conductă și lasă strada nereparată. Cică nu e treaba lor. Dar a cui ? Așa spun și cei de la construcții, care au mijloace de transport grele ce strică pavajul. Dar nici eu nu mă las, urmărindu-i să repare ce-au stricat.

Cine sînt activiștii obștești ? — iată o întrebare la care am primit o sumedenie de răspunsuri : cifre, nume, fapte. Le-am consemnat pe toate, fiecare avînd o altă semnificație. Așadar, există 71 de instructori obștești, 71 de comitete de cetățeni, avînd peste 700 de membri, ajutați îndeaproape de cele 1 414 comitete ale asociațiilor de locatari (59 constituite numai în acest an, în noile blocuri). Deputații înșiși sînt tot activiști obștești. O puternică forță umană pe care știe să o dinamizeze consiliul popular, dar care știe să acționeze și din proprie inițiativă.

Am dorit să cunoaștem măcar pe cîțiva dintre ei, să aflăm ce-i îndeamnă să-și dăruiască cu atîta generozitate timpul, energia, pricepere, bunului mers al treburilor din circumscripția respectivă din sector.

— Este o întrebare pe care mi-au mai pus-o mulți, ne spune Radu Păvăloiu, profesor și instructor obștesc. „Ce cîștigi dumneata că te zbați atîta pentru alții", mi-a zis unul. „Cîteva mii de lei pe lună", i-am răspuns. „Ei, așa da. Acum înțeleg". Lăsînd la o parte gluma, i-am vorbit despre ce mare bucurie simți cînd vezi că un pom sădit cu mîna ta înflorește, sau te uiți la copiii ce se dau în scrîncioburile instalate de tine pe terenul de joacă. Experiența mea pedagogică îmi spune că l-am convins că există satisfacții mai înalte, mai durabile, cum nici un teanc de bancnote nu ți le poate da.

— Unii spun că probabil n-am ce face acasă, eu fiind acum pensionar, și de aceea îmi fac de lucru, zi de zi, pe la consiliul popular, ne spune Nicolae Vasiu. Dar vorbele acestea „nu țin", pentru că eu activez pe tărîm obștesc de vreo trei decenii. De ce ? Păi, cum să vă spun, nu pot sta deoparte cînd văd cîte se schimbă în jurul meu, cum cartiere muncitorești — vezi Cringașiul nostru — încep să nu se mai deosebească de centru. Unora, mai circotași, cînd e vorba de ieșit la muncă, le fac un calcul, pentru că și strada este tot a noastră : numai costul modernizării unei străzi întrece cu mult valoarea lucrărilor pe care le facem noi. Sectorul a crescut mult. O circumscripție numără cam 7 000 de locuitori. Cît o comună, care are o primărie a ei care s-o gospodărească. Aici, primăria sîntem noi : deputatul, instructorul obștesc, comitetul de cetățeni, asociațiile de locatari, celelalte organisme obștești din cartier. Avem pe mînă bunuri de mare valoare și trebuie să le gospodărim, să le păstrăm.

Mihai Doboș, un alt inimos instructor obștesc, ne încredințează că nu este satisfacție mai profundă decît aceea de a te bucura de respectul oamenilor, de afecțiunea lor, nu pentru locul pe care-l ocupi (sau l-ai ocupat) în ierarhia socială, ci pur și simplu pentru că ai făcut ceva pentru ei, pentru colectivitate. Iar acest plăcut sentiment este, de fapt, „fermentul" care a dat viață unor foarte interesante modalități de a veni în întîmpinarea cerințelor cetățenilor. „Am înființat o comisie în a cărei alcătuire intră medici, juriști, economiști, ingineri care, de două ori pe săptămînă, oferă consultații. Unul vrea să știe cum să întocmească o cerere și cui să o adreseze pentru o anumită problemă ; altul dorește să afle condițiile legale de înfiere ; unii vin să se sfătuiască, mai puțin oficial, cu un medic ; sînt și numeroase aspecte mărunte, de natură tehnică, ce-i preocupă. În loc să se ducă în audiență la consiliul popular — uneori aproape că nu merită pentru o simplă întrebare — vin la noi. Și, spre satisfacția noastră, rar mai întîlnim cetățeni, din circumscripția noastră, cu asemenea treburi pe coridoarele primăriei".

Acești oameni cu înalt simț civic sînt — realmente — un prețios sprijin pentru consiliul popular. Nu numai în acțiuni cu sapa și lopata, ci și în rezolvarea unor probleme mai delicate, de raporturi între oameni, de educație cetățenească. Sistemul nostru democratic le dă posibilitatea acestor oameni generoși și dezinteresați să-și pună capacitatea și energiile în slujba binelui tuturor.

Rodica ȘERBAN

VOCAȚIA PĂCII
— o permanență a opțiunii creatorului de artă

Identificarea, în arta sunetelor, a mesajului de pace pe care poporul român îl adresează popoarelor lumii nu poate fi restrînsă la perimetrul lucrărilor la baza cărora se află versuri sau texte literare ce vehiculează, în mod explicit, ideile respective. O asemenea tratare, posibilă și convingătoare desigur, ar fi totuși insuficientă în raport cu ceea ce semnifică mesajul, în general de esență umanistă al muzicii, a cărei „menire sfîntă" — formulată excelent de George Enescu, este de „a stinge urile și de a uni popoarele într-o caldă înfrățire". În acest sens, ideea pe care o avem în vedere, a situa muzica în rîndul mijloacelor capabile să contribuie la ameliorarea climatului internațional, puternic marcat, în zilele noastre, de crize economice, sociale și politico-morale, apare ca deosebit de actuală. Ea vine să pledeze în favoarea cultivării valorilor morale indispensabile procesului de umanizare a omului, obiect și scop final al oricărui progres social real, a omului ce trebuie ferit permanent de riscul îndepărtării de esența însăși a naturii și idealurilor sale creatoare. Vocația umanistă a muzicii se explică tocmai prin capacitatea ei — capacitate frecvent subliniată în gîndirea estetică și filozofică din toate timpurile, îndeosebi din epocile de renaștere și strălucire culturală — de a fi străbătut mileniile întrupînd-se în bogăția de spirit a umanității, integrîndu-se organic procesului de evoluție a societății spre atingerea unor idealuri sociale și morale superioare. Dacă uneori muzica nu a putut servi acestui scop, faptul s-a datorat, de regulă, unor cauze extraestetice.

Marea și adevărata muzică a fost, întotdeauna, un act de sinceritate și un gest de generoasă iubire. Ca spațiu de trăire ce se cuprinde „între minus infinitul întristării și plus infinitul bucuriei" — spre a-l cita pe Dimitrie Cuclin — un spațiu ce nu poate fi reflectat, în integime, în categoriile și conceptele limbajului național — muzica este în măsură să sugereze cu fidelitate un imens spectru de relevare ; ea este în măsură să surprindă mișcările cele mai întinse ale sufletului omenesc. Această stare existențială care prin muzică poate fi trăită sensibil și plenar se constituie prin mișcarea unui întreg complex de relații și conexiuni prin care se articulează și se cristalizează necesitatea ființei de a se autodefini în raport cu idealul individual și colectiv și, totodată, cu posibilitatea asimilării realului în datele și coordonatele lui fundamentale. Cînd Beethoven afirma că muzica este „o revelație mai înaltă chiar decît filozofia", cu străfulgerarea geniului său, el avea în vedere, desigur, tocmai acest **dat** de excepție, specific muzicii, prin care ni se dezvăluie dimensiunea cosmică a ființei umane. Forînd în adîncurile spiritului, muzica face să țîșnească lumina către lumina imanentă a existenței și vieții, viața fiind, în esența ei, luminoasă. Iată pentru ce mesajul muzicii trebuie privit, în primul rînd, ca o extraordinară **armă a păcii** ; funcția subtil consolatoare pe care i-o atribuiau unii dintre înaintași nu mai poate satisface nevoia de cultură și acțiune a omului contemporan. Ea trebuie să contribuie — cum în repetate rînduri s-a subliniat în documentele partidului — la decantarea, omogenizarea și mobilizarea sensibilităților și conștiințelor în sensul progresului social și uman, sub semnul adevărului și creativității.

Nu e nouă ideea rolului binefăcător pe care muzica îl poate avea în viața oamenilor. De la îndepărtatele sale origini și pînă în contemporaneitate, muzica poporului român, ca de altfel întreaga sa cultură, se distinge prin exaltarea sentimentului libertății și al demnității, prin luminozitatea expresiei, printr-un robust optimism bazat pe încrederea în resursele constructive ale omului. În același sens pledează marile valori ale culturii muzicale universale din toate timpurile. Ceea ce a adus, în mod specific, secolul al XX-lea este acuitatea problemei în raport cu dinamica acestui timp.

Și prin muzică, omul de azi poate să-și afle și să-și afirme sensul luptei și al aspirațiilor spre frumusețea vieții și adevărul existenței lui. O privire de ansamblu asupra realizărilor muzicii românești relevă tocmai acest sens, optimist, substanțial în tonurile luminoase, în generozitatea mesajului, în bogăția semnificațiilor de esență umanistă. De la cîntecul de muzică ușoară la opere cum sînt „Dreptul la viață", de T. Jarda, „Dragoste și jertfă" de Teodor Bratu sau „Orfeu" de Gh. Dumitrescu, de la cîntecul patriotic și revoluționar sau piesa de muzică corală de mici dimensiuni la simfoniile „Triumful păcii" și „Triumful înfrățirii popoarelor" de Dimitrie Cuclin, la poemul „Pro humanitate" de Alexandru Pașcanu sau oratoriul „Canti per Europa" de Th. Grigoriu — și exemplele s-ar putea înmulți — componistica românească oferă imaginea unei participări active și în condițiile unei mari forțe motrice politice, de finalizare eficientă în viața socială.

Avem în minte cuvintele pe care secretarul general al partidului, tovarășul Nicolae Ceaușescu, le-a rostit cu prilejul realegerii sale de către Marea Adunare Națională în funcția supremă de președinte al Republicii Socialiste România : **„Să facem totul pentru a păstra planeta noastră așa cum a creat-o natura, pentru a păstra universul liber de orice arme nucleare ! Să facem totul pentru ca generațiile viitoare să poată privi stelele, pentru ca îndrăgostiții să poată privi stelele și să se bucure de ele !".** Sînt îndemnuri pe care în repetate rînduri presedintele țării le-a rostit, subliniind aspirația tuturor cetățenilor acestui pămînt de a trăi într-o lume a păcii, demonstrînd că orice efort, orice acțiune în favoarea acestei nobile idei este bine venită, se conjugă la scara milioanelor de gînduri bune, de speranțe. Sînt cuvinte adresate tuturor generațiilor — oameni de diferite vîrste și preocupări, cuvinte care pentru muzicienii români constituie, fără îndoială, temeiul unei activități și mai susținute pentru accentuarea procesului de formare a omului nou, pentru impunerea valorilor muzicii naționale în circuitul valorilor universale, ca mesagere ale omeniei, păcii și înțelegerii. Vocația păcii este, fără îndoială, rațiune fundamentală a muzicii românești, a creației muzicale contemporane. Un imn închinat păcii este un imn închinat viitorului planetei noastre.

Vasile DONOSE

DIN ACTIVITATEA NOILOR DEPUTAȚI

Oameni cu pasiunea muncii pentru obște

Să începem cu o microfișă documentară. Sectorul 6 al Capitalei : 31 kmp, 30 de întreprinderi industriale, 12 institute de cercetare și proiectare, 6 centrale industriale, 33 000 de apartamente, 34 de grădinițe, 40 de școli generale și licee, un institut politehnic, 4 cluburi, 4 cinematografe, 9 biblioteci publice, un teatru, circa 250 de magazine, 30 de complexe comerciale, piețe agroalimentare, 113 locuri de joacă pentru copii, numeroase parcuri, zone verzi, o vastă rețea de artere de circulație la suprafață, căreia i s-a adăugat una subterană — metroul cu cele 5 stații aflate pe teritoriul sectorului. Toate acestea formează mediul ambiant al celor peste 330 000 de locuitori ai cartierelor Drumul Taberei, Militari, Giulești, Cringași, vechi prin denumire, noi prin înfățișare. Ca urmare a dezvoltării, care continuă, la ultimele alegeri au fost create două noi circumscripții electorale.

„Terenul" activității consiliului popular il constituie astfel o imensă avere obștească, fie că este vorba de unități productive sau de obiective social-culturale, ridicate îndeosebi în ultimele două decenii. „Buna gospodărire a acesteia este o sarcină deosebit de complexă. Nu este zi în care viața să nu ne pună în față aspecte noi, ce solicită soluții noi — ne spune tovarășul Constantin Lăuneanu, prim-vicepreședinte al comitetului executiv al consiliului popular de sector. Iar dacă izbutim să cuprindem această arie de probleme, greu de delimitat, pentru că se întrepătrund, aceasta se datorește puternicului activ obștesc pe care ne bizuim întotdeauna".

O întrebare și un principiu al deputatului : ce lași în urma ta ? În timpul pregătirilor pentru noile alegeri s-a constatat că pe unii dintre candidați, care mai fuseseră deputați, înșiși cetățenii... și-i disputau. (De reținut că exigența acestora a fost mare : se preconizase o reînnoire a 30 la sută din numărul deputaților, dar s-a ajuns la 40 la sută). Nu mică ne-a fost mirarea aflînd că, mulți dintre cei pe care consiliul popular se sprijină cu nădejde, sînt oameni foarte ocupați, cărora nu le prisosește timpul — oameni care, nu o dată, pentru ca activitatea în producție să meargă normal, au făcut din noapte-zi. Și totuși, ei au găsit și găsesc resurse și pentru activitatea obștească — ceea ce și explică dorința cetățenilor de a-i realege.

Am cunoscut pe unul dintre deputații atît de „disputați" : Marin Iordan, secretarul comitetului de partid de la IREMOAS — unitate cu circa 9 000 de oameni. Este la... a 5-a legislatură ! Și fiecare dintre ele a fost marcată de realizări substanțiale. În prima — pe strada „Apusului", unde s-au construit 12 blocuri de locuințe, a fost necesar un mare volum de muncă pentru amenajarea și „umanizarea" spațiilor din jur ; totodată, s-a modernizat și extins complexul comercial, s-au pavat două străzi, au luat ființă 4 terenuri de joacă pentru copii. Cînd totul era așezat și puteau respira, oarecum ușurați — deputat și cetățeni — Marin Iordan a fost reales în altă circumscripție, care includea strada „Dezrobirii", unde totul trebuia luat de la capăt. Au muncit la demolări și la curățirea terenului pentru turnarea fundațiilor a patru blocuri și, din nou — spații verzi, alei, plantări de pomi, flori, terenuri de joacă. S-a construit aici și o frumoasă piață agroalimentară — o hală de circa 500 mp ce poate fi folosită în tot timpul anului — „Piața Gorjului". A treia sa legislație l-a „mutat" în zona străzilor „Valea Lungă-Moinești". Iar deputatul, neobosit, o ia de la început : din nou construcții, din nou de pregătit terenul, nivelat și construit o piață agroalimentară, pe urmă curățirea unui teren viran, care de doi ani s-a transformat într-o roditoare grădină de legume pentru 100 de locatari, aleși de comitetul de cetățeni dintre cei mai buni gospodari. Un „palmares". bogat, care explică insistența alegătorilor de a-l păstra pe deputat (de data aceasta au reușit : a rămas pe loc). Dar de unde atîta energie pentru ca, după o zi de muncă plină, în uzină, să înceapă o alta, în cartier ?

— Vedeți, locuiesc în „Militari" de 25 de ani și mă socotesc fiu al acestui cartier, cîndva o biată și necăjită comună suburbană. Mi-e drag, nu m-aș muta de aici în ruptul capului și am dorit să fac și eu ceva pentru înflorirea lui. Statul, din ale cărui fonduri s-au ridicat miile de apartamente în care locuim, unitățile industriale moderne în care muncim, a făcut și face multe. E rîndul nostru să gospodărim și să păstrăm, să punem în valoare aceste bunuri ce pentru noi

Noi unități comerciale la Sibiu

Un fapt edificator pentru rodnica activitate a Întreprinderii comerciale de mărfuri industriale din Sibiu: printr-o deosebită atenție acordată asigurării unui fond de marfă corespunzător cererii cumpărătorilor și printr-o servire de calitate — ne-a spus tovarășa Paraschiva Ucenic, director adjunct al întreprinderii — de la începutul anului și pînă în prezent, planul de desfacere a fost substanțial depășit.

Se dezvoltă și se diversifică, totodată, rețeaua de desfacere a produselor industriale, care numără în prezent 264 de unități. De curînd au fost date în folosință magazinele de textile-încălțăminte din noile cartiere de locuințe Vasile Aaron și Calea Dumbrăvii. Alte două unități cu același profil vor fi deschise în noile ansambluri Strand și Valea Aurie. **(Nicolae Brujan).**

În fotografie : modernul magazin universal „Dumbrava" din Sibiu.

cinema

● **Ziua Z :** PATRIA (11 86 25) — 9; 11,30; 14; 16,30; 19, FAVORIT (45 31 70) — 9,30; 12; 14,30; 17; 19,30, MELODIA (11 13 49) — 9; 11; 13; 15; 17,15; 19,30.
● **Pe malul sting al Dunării albastre:** SCALA (11 03 72) — 9; 11,15; 13,30; 15,45; 18; 20,15.
● **Cei 4 din fotografie :** LUMINA (14 74 16) — 9; 11; 13; 15; 17,15; 19,30.
● **Ciuleandra :** CAPITOL (16 29 17) — 9; 11,30; 14; 16,30; 19, CULTURAL (83 50 13) — 9; 11,30; 14; 16,30; 19.
● **Caseta din cetate** — 9; 11; 13; 15, **Rîul care urcă muntele** — 17; 19 : TIMPURI NOI (15 61 10).
● **Sosesc păsările călătoare :** GRIVIȚA (17 08 58) — 9; 11,30; 14; 16,30; 19, FLOREASCA (33 29 71) — 9; 11,30; 14; 16,30; 19.
● **Rămășagul :** FERENTARI (80 49 85) 15; 17; 19.
● **Adela :** PACEA (71 30 85) — 15; 17; 19.
● **Actorul și sălbaticii :** COTROCENI (49 40 48) — 9; 12; 15,15; 18,30.
● **Mușchetarii în vacanță :** MUNCA (21 50 97) — 15; 17; 19.
● **Capcana mercenarilor :** FLACĂRA (20 33 40) — 15; 17; 19.
● **Bătălia pentru Roma :** PROGRESUL (23 94 10) — 15; 18,30.
● **Brățara de argint :** FESTIVAL (15 63 84) — 9; 11; 13; 15; 17,15; 19,30.
● **Burlacul căsătorit :** EXCELSIOR (65 49 45) — 9; 11; 13; 15; 17,15; 19,30, FLAMURA (85 77 12) — 9; 11; 13; 15; 17,15; 19,30.
● **Ana Pavlova :** UNION (13 49 04) — 10; 13; 16; 19.
● **Vraciul :** GIULEȘTI (17 55 46) — 9; 11,30; 14; 16,30; 19.
● **Pace noului venit :** SALA MICĂ A PALATULUI — 14; 17; 19,45.
● **Așteptînd un tren :** STUDIO (59 53 15) — 9,30; 11,30; 13,30; 15,30; 17,30; 19,30.
● **Fedos și fiii săi :** VIITORUL (10 67 40) — 15; 17; 19.
● **Cheia fericirii :** POPULAR (35 15 17) — 15; 17; 19.
● **Madona păgînă :** COSMOS (27 54 95) — 9; 11; 13; 15; 17; 19.
● **Agonie și extaz :** LUCEAFĂRUL (15 87 67) — 9; 12; 15,30; 18,30.
● **Toate mi se întîmplă numai mie :** BUCUREȘTI (15 61 54) — 9; 11; 13; 15; 17,15; 19,30, GLORIA (47 46 75) — 9; 11,15; 13,30; 15,45; 18; 20, la grădină — 20,30.
● **Afacerea Pigot:** VICTORIA (16 28 79) — 9; 11; 13; 15; 17,15; 19,30.
● **Aventură în Marea Nordului :** FEROVIAR (50 51 40) — 9; 11; 13; 15; 17; 19, la grădină — 20,30.
● **Povestea dragostei** — 9; 11; 13; 15, **Kramer contra Kramer** — 17; 19 : DOINA (16 35 38).
● **Iubirea are multe fețe :** BUZEȘTI (50 43 58) — 8,30; 11,30; 14,30; 17,30.
● **Provocarea dragonului :** DACIA (50 35 94) — 9; 11; 13; 15; 17; 19, GRĂDINA LUCEAFĂRUL (15 87 67) — 20,30.
● **Piedone în Egipt :** LIRA (31 71 71) — 15; 17; 19, ARTA (21 31 86) — 9; 11; 13; 15; 17; 19.
● **Rocky II :** DRUMUL SĂRII (31 28 13) — 15; 17; 19, GRĂDINA MODERN (15 63 84) — 20,30.
● **Un șerif extraterestru :** VOLGA (79 71 26) — 9; 11; 13; 15; 17,15; 19,30.
● **Vulcanul :** AURORA (35 04 66) : — 9; 11,15; 13,30; 15,45; 18; 20, la grădină — 20,30, TOMIS (21 49 46) — 9; 11; 13; 15; 17,15; 19,30, la grădină — 20,30.
● **Am fost șaisprezece :** MIORIȚA (14 27 14) — 9; 11,15; 13,30; 15,45; 18; 20.
● **Divorț italian :** GRĂDINA CAPITOL (16 29 17) — 20,30.

teatre

● Teatrul Național (14 71 71, sala mică) : **Poveste din Hollywood** — 19; (sala Atelier) : **Intre 5 și 7** — 19,30.
● Filarmonica „George Enescu" (15 60 75, Ateneul Român) : **Pagini alese din muzica vocală. Corul Liceului de artă „George Enescu". Dirijor : Nicolae Niculescu** — 16; **Tricentenar BACH-HÄNDEL. Concert susținut de orchestra de cameră a filarmonicii. Dirijor : Nicolae Iliescu. Solist : Nicolae Licareț** — orgă — 19.
● Opera Română (13 18 37) : **Liliacul** — 17.
● Teatrul de operetă (14 80 11) : **Liliacul** — 18,30.
● Teatrul „Lucia Sturdza Bulandra" (sala Grădina Icoanei, 11 95 44) : **O zi de odihnă** — 19.
● Teatrul Mic (14 70 81) : **Diavolul și bunul Dumnezeu** — 18.
● Teatrul Foarte Mic (14 09 05) : **Șoareci de apă** — 19.
● Teatrul de comedie (16 64 60) : **Pachetul cu acțiuni** — 19.
● Teatrul „Nottara" (59 31 03, sala Magheru) : **Cum vă place** — 18; (sala Studio) : **Variațiuni pe tema dragostei** — 19.
● Teatrul Giulești (14 72 34, sala Majestic) : **Opinia publică** — 19.
● Teatrul satiric-muzical „C. Tănase" (sala Savoy, 15 56 78) : **Anotimpul varietăților** — 19.
● Ansamblul „Rapsodia română" (13 13 00) : **Pe sub cetini la izvoare** — 18,30.
● Teatrul „Ion Creangă" (50 26 55) : **Mary Poppins** — 9; **Muzicanții veseli** — 15.
● Teatrul „Țăndărică" (15 23 77) : **Boroboață** — 15,30; (sala Cosmonauților) : **Nu vorbiți în timpul spectacolului** — 15,30.
● Circul București (10 41 95) : **Vedetele circului din Varșovia** — 19.
● Studioul de teatru al I.A.T.C. (15 72 59) : **Anchetă asupra unui tînăr care nu a făcut nimic** — 17.

tv

20,00 Telejurnal
20,15 Aniversarea a 40 de ani de la victoria asupra fascismului și sărbătorirea „Zilei independenței României". Independența și libertatea — idealuri scumpe și împliniri istorice ale poporului român
20,25 Teatru TV (color). „Misiune specială", de Ion Grecea. Premieră pe țară. Interpretează : Vladimir Gălțan, Sorin Postelnicu, Marioara Sterian, Dinu Manolache, Ion Lemnaru, Corado Negreanu, Răzvan Ionescu, Dorin Varga, Ion Siminie, Constantin Sassu, Cornel Dumitraș, Mircea Constantinescu, Constantin Cojocaru, Adrian Georgescu, George Oancea, Papii Panduru, Constantin Constantinescu, Gheorghe Simonca, Simion Negrilă, Mircea Tiron și copilul Cristian Constantin. Regia artistică : Constantin Dicu
21,50 Telejurnal
22,00 Închiderea programului

O istorică înfăptuire a poporului

(Urmare din pag. I)

armată a Europei și oricine poate fi mîndru de soldații și ofițerii ei care au dat probe atît de strălucite de vitejie".

Pe cîmpul de onoare, peste 10 000 de militari români au pecetluit cu sîngele lor independența țării. Preamărind aceste jertfe și dînd o înaltă apreciere comportării strălucite a armatei române în războiul din 1877—1878, cunoscutul revoluționar italian Garibaldi spunea : *„Descendenții vechilor noastre legiuni, românii, se luptă astăzi cu eroism pe tărîmul Dunării pentru independența lor ; îmi pare că este bine a face să se audă o aplaudare din partea capitalei vechii lumi și a Italiei întregi".*

La aproape 40 de ani de la asalturile redutelor otomane, ostașii români, bucurîndu-se de sprijinul activ al maselor de țărani, de muncitori, de învățători și de alți oameni ai greului și trudei cu brațele și cu mintea, au fost din nou chemați să-și pună piepturile în bătaia tunurilor, mitralierelor și carabinelor dușmane pentru înfăptuirea nobilelor idealuri ale dezideratului unității naționale, ale apărării gliei străbune, ale integrității și independenței patriei. Cu un avînt în care se regăseau ecourile asalturilor celor de la 1877—1878, ostașii noștri au luptat în Dobrogea, pe Cerna, la Jiu, pe Neajlov și pe Argeș, pentru ca în vara fierbinte a anului 1917 să înscrie în cronica de vitejie a neamului românesc epopeea nemuritoare de la Mărăști, Mărășești și Oituz. În timpul campaniilor din anii 1916—1918, aproape 800 000 de bărbați ai datoriei de pe întregul spațiu de viețuire românească și-au dat tributul de sînge în numele unor idealuri înalte și scumpe : independența, realizarea unității național-statale.

Bărbăția și abnegația neînfricată în fața dușmanului, încrederea nestrămutată în dreptatea cauzei independenței și integrității patriei și în biruință, dragostea nemărginită față de patrie, toate aceste înalte virtuți de care au dat dovadă înaintașii noștri în luptele duse de-a lungul veacurilor au căpătat o nouă și pilduitoare strălucire în focul revoluției de eliberare socială și națională, antifascistă și antiimperialistă din August 1944 și în crîncenele bătălii purtate de armata română pe frontul antihitlerist. Victoria revoluției române din august 1944, apreciază tovarășul Nicolae Ceaușescu, **„a dus la cucerirea adevăratei independențe a patriei, la transformarea revoluționară, socialistă a României. Masele populare și-au dobîndit, cu arma în mînă, dreptul la libertate și neatîrnare, dreptul de a fi stăpîne pe bogățiile naționale, de a-și făuri destinele potrivit intereselor și aspirațiilor proprii...".**

Intrarea României în războiul împotriva Reichului hitlerist, cu întregul ei potențial uman și material, a avut toate atributele unui act de deplină și legitimă suveranitate națională. Partidul Comunist Român, organizatorul și conducătorul revoluției române din august 1944, inițiatorul întoarcerii de arme împotriva Germaniei naziste și al încadrării României în rîndul Națiunilor Unite, ca și instanțele supreme ale statului român, au declarat deschis în fața opiniei publice românești și internaționale, hotărîrea nestrămutată a poporului nostru de a-și apăra cu toate forțele drepturile sale legitime și imprescriptibile : independența, suveranitatea și integritatea teritorială a patriei. Acestea au fost, în fapt, mobilurile de interes național în virtutea cărora România a declarat război Germaniei naziste. La ele s-

Vizita ministrului afacerilor externe al Turciei

Luni au avut loc la București convorbiri între ministrul afacerilor externe, Ștefan Andrei, și ministrul afacerilor externe al Turciei, Vahit Halefoglu, care întreprinde o vizită oficială în țara noastră.

Au fost analizate stadiul și perspectivele relațiilor româno-turce pe plan politic, economic și în alte domenii de interes comun, o atenție deosebită acordîndu-se măsurilor ce se impun a fi întreprinse pentru impulsionarea cooperării economice, a schimburilor comerciale, în spiritul celor convenite cu prilejul dialogului la cel mai înalt nivel de la București și Ankara.

De asemenea, a fost efectuat un schimb de păreri referitor la viața politică internațională, îndeosebi asupra situației din Europa.

La convorbiri au participat Aurel Duma, ministru secretar de stat la Ministerul Afacerilor Externe, precum și Sureyya Yüksel, ambasadorul Turciei la București.

(Agerpres)

Cronica zilei

Luni dimineața, detașamentul de nave militare fluviale sovietice, care în perioada 3—6 mai a efectuat o vizită în portul Brăila, a părăsit apele teritoriale românești. Pe timpul cît s-au aflat în țara noastră, membrii echipajelor au vizitat monumente istorice și obiective cultural-turistice.

Cu acest prilej, oaspeții au depus o coroană de flori la cimitirul eroilor români și sovietici din Brăila.

vremea

Institutul de meteorologie și hidrologie comunică timpul probabil pentru intervalul 7 mai, ora 20 — 10 mai, ora 20. În țară: Vreme în încălzire ușoară. Cerul va fi temporar noros. Pe alocuri, în regiunile din vestul țării, vor cădea ploi care vor avea și caracter de averse, însoțite de descărcări electrice. Vîntul va sufla slab pînă la moderat, cu unele intensificări în vestul țării și la munte, predominînd din sectorul sudic. Temperaturile minime vor fi cuprinse între 6 și 16 grade, iar maximele între 13 și 28 de grade, izolat mai ridicate. Dimineața, pe alocuri, se va produce ceață. **În București:** Vreme în încălzire ușoară. Cerul va fi variabil. Vînt slab pînă la moderat. Temperaturile minime vor oscila între 10 și 13 grade, iar cele maxime între 24 și 27 de grade.

Magistralele metroului

(Urmare din. pag. I)

în adînc, ca o promisiune a luminii de afară.

Stația Tineretului. Inginerul **Mihai Verbiță** vorbește la telefon și notăm din convorbirea care, după opinia noastră, măsoară tensiunea acestui loc de muncă: „Stația de betoane? Salut, Sandule. Cum? Caut să te prind de-o oră. Da. Exact. Cum? O singură întrebare: ce-i cu betoanele? Poftim?! (Se deschide ușa și o fată comunică lapidar: „au venit betoanele". Se închide ușa). Sandule, vreau cîte două mașini pe oră. Clar? Mulțumesc".

— Așadar...

— ...Betoanele pe primul plan, ne ia inginerul vorba din gură. Sintem și noi angajați în cursa contracronometru a primelor două tronsoane ale magistralei II, care trebuie să fie gata la sfîrșitul acestui an. Iar constructorii metroului și-au onorat de fiecare dată răspunderile asumate.

Solicităm detalii despre această stație și aflăm: e amplasată pe B-dul Cantemir, în zona Liceului Sincai. Ea va prelua fluxurile de călători din cel mai nou cartier de pe B-dul Pionierilor, al cartierului care se împlinește acum pe Lînăriei, al ansamblurilor de blocuri noi de pe Calea Șerban Vodă, dar și călătorii ce vin dinspre bulevardele Mărășești, Dimitrie Cantemir. Cele patru accese sînt dispuse astfel: unul în dreptul Liceului Sincai, altul vizavi de liceu, celelalte două pe B-dul Cantemir. Scări rulante între vestibul și peron, la toate patru accese. Calcarul de Vișlea, marmurele de Moneasa, Ruschița și Gura Văii și-au dat întîlnire aici, la lucrările de finisare. Pînă la acest moment, care anticipează ziua de sărbătoare a încheierii lucrărilor finale, oamenii lui **Ion Tudorache** ori **Trifan Hariman** sau **Dumitru Barbu** au arătat că știu să învingă orice greutăți, cerbicia unui teren ostil betoanelor, formelor gîndite de om. Mai sînt destule de făcut aici, dar vrednicia acestor oameni, comuniști de nădejde, este cea mai convingătoare dovadă că lucrările vor fi încheiate la termenul stabilit.

Stația „Unirii II". Una din stațiile cele mai... Dar mai întîi să evocăm o dată: 22 februarie 1965. Aici, în Piața Unirii, „cîrtițele" venind dinspre stația Tineretului începeau subtraversarea Dîmboviței și a magistralei I. Sus, la suprafață, ger năprasnic: pînă la minus 23 de grade. Ger năprasnic și pentru cei 230 de oameni din sectorul minier 2, conduși de inginerul **Titu Vlădoiu.** Ger de înghețau și... macaralele. Pe un asemenea timp, Dîmbovița a fost pur și simplu... mutată în 3 conducte, fiecare cu un diametru de 1,6 metri, pentru ca dedesubt scuturile să-și continue nestingherite marșul lor de deschidere a noilor bulevarde de circulație subterană. Operația **subtraversare** a fost gîndită în amănunt, inginerește, s-a desfășurat întocmai după strategia stabilită, are caracter de **unicitate** pe plan național. În Europa se mai cunoaște doar o singură lucrare de acest fel. Inginerul **Dragoș Bilcu,** minerii **Ion Anica, Constantin Zotică, Soare Crăciun, Ilie Bădoi,** maiștrii **Constantin Otărășanu** și **Nicolae Petrescu** — și nu numai ei — socotesc subtraversarea Dîmboviței din iarna lui '85 **lucrarea vieții lor.** Palmares profesional mult rivnit, ce conferă dreaptă prețuire și demnitate.

Dar să ne întoarcem în **prezent,** la stația „Unirii II". Discutăm cu inginerii **Viorel Popescu** și **Constantin Petrescu** după ce am coborît cu liftul în adînc, unde basculante și betoniere, coborîte și ele aici cu macaralele, fac cursele de rutină prin spațiile ce vor fi curînd luate în stăpînire de călători. Basculante în bulevardul de sub pămînt, iar sus, la lumina zilei, în apropierea Pieței Unirii, zeci de macarale ce-și rotesc brațele de oțel pe cerul curat. Vor lăsa și ele în urmă un splendid bulevard, cu nume simbolic pentru această epocă: „Victoria Socialismului".

Cum va arăta stația aceasta, încorsetată acum în betoane, flămîndă încă după betoane?

Amplasamentul ei a fost fixat în imediata apropiere a magazinului „Unirea". Un pasaj subteran — care subtraversează Dîmbovița și tunelurile magistralei I — face legătura cu actuala stație Piața Unirii. Este stația cu cea mai adîncă cotă, gîndită pe trei niveluri: 1. Spații tehnice și accesul publicului; 2. Vestibul și spații tehnice; 3. Peron. Un acces este amplasat în fața magazinului „Unirea", altele la intersecția B-dului George Coșbuc cu B-dul 1848. Deschideri ample, pe verticală, propice lucrărilor de artă monumentală. Adîncimi care au cerut ingeniozitate, soluții economice, un mare efort constructiv — destule pompe de epuizat apa au mers aici 24 de ore din 24.

...Cînd împrejmuirea de panouri cu binecunoscuta literă „M" va migra în altă parte, cînd trenurile vor trage la peroanele din adînc, cînd scările vor fi ale publicului călător îmi închipui că puțini vor fi aceia care să-și fi imaginat cît de amplă și acerbă a fost bătălia din subteran, cîtă dăruire a cerut drept vamă și această operă a acestor ani, operă menită să înfrunte viitorul.

...Și la fel de puternicele artere ale anilor ce vin

O informație obținută de la ing. **Romulus Fornoga,** secretarul comitetului de partid de pe platforma metroului bucureștean:

— Chiar la sfîrșitul lunii aprilie, scuturile au pornit din „Unirii II" spre Piața Universității. S-au început, de asemenea, și tunelurile de la celălalt capăt, adică din Pipera.

Așadar, a început ofensiva construcției bulevardelor subterane pe sub marile bulevarde ale Capitalei. Ofensiva pentru viitoarele călătorii. Să încercăm o scurtă privire a arterei cuprinse între „Unirii II" și Pipera, cu termen de punere în funcțiune — sfîrșitul anului 1987.

Prima stație în care vor poposi „cîrtițele" pornite din „Unirii II" va fi cea de la **Universitate.** Amplasarea acesteia: între actualul pasaj pietonal și strada Batiștei — în fața Hotelului „Intercontinental", de unde se va face un acces spre vestibul și peron. Alte accese — prin actualul pasaj și încă unul din vecinătatea blocului „Dunărea". Rămîn la locul lor actualul pasaj pietonal și garaj subteran. Lucrările au început cu necesarul apel la noi formule de circulație rutieră.

Urmăm drumul scuturilor în anii ce vin și ajungem, pe sub B-dul Magheru, în **Piața Romană.** Locul stației de aici a fost fixat în fața complexului alimentar „Polar". Vor fi necesare și aici devieri ale circulației rutiere, care se vor produce curînd. Accesul publicului călător se va face prin scările aflate de o parte și de cealaltă a bulevardului. Continuăm călătoria pe sub B-dul Ana Ipătescu pînă-n **Piața Victoriei.** Stația de aici va fi construită pe axul bulevardelor Ana Ipătescu — Aviatori. Va fi prima stație în curbă (cu o rază de 600 m). Deasupra ei va trece un pasaj rutier din direcția arterelor stradale Nicolae Titulescu — Ilie Pintilie. Sub stația magistralei II va fi amplasată viitoarea stație a magistralei III care vine de la Gara de Nord, și va evolua spre stația Republica de pe magistrala I. Amploarea lucrărilor va impune devieri și resistematizări de rețele edilitare, devieri ale circulației rutiere pe etape, astfel încît să se mențină circulația pe principalele direcții de penetrare în piață.

Mergem, o dată cu scuturile, pe artera din adînc, pînă-n **Piața Aviatorilor,** amplasată chiar sub axul pieței. Accesele se vor face la **intrarea** și **ieșirea** din piață, acestea îndeplinind și rolul de treceri pietonale subterane, ca de altfel în marea majoritate a acceselor de pe magistrala II.

Continuăm călătoria noastră pe sub bulevarde și ajungem în stația **Aurel Vlaicu,** din noul cartier „Aviație". Loc unde se lucrează din plin. Stația este fixată pe șoseaua Pipera, între Calea Floreasca și stația Peco. Punctul terminus al călătoriei noastre, într-un viitor al cărui etalon de măsură înseamnă circa 2 ani și 7 luni.: **stația Pipera.** Despre aceasta, doar atît: e amplasată în plină platformă industrială — creație a celor două decenii pe care le numim, generic, „Epoca Ceaușescu" — pe strada Dimitrie Pompei, în fața întreprinderii „Electronica". Înainte de a ajunge însă aici va trebui să subtraversăm lacul Herăstrău. Cu două scuturi, în deplină siguranță. Pentru asta se va construi un batardou, se vor crea incinte uscate, după devierea pe etape a apelor lacului.

Și, mai ales, se vor scrie noi pagini de eroism în nemuritoarea carte a metroului bucureștean.

Multe metrouri s-au construit și se construiesc în lume — circa 90. Dintre acestea, doar **cîteva** sînt realizate în concepție **proprie,** integral cu mijloace tehnice **proprii.** Între acestea — și metroul din București. Iată de ce nașterea metroului bucureștean — ctitorie menită să înfrunte veacurile și legată definitiv de numele omului care a dat nume celei mai glorioase epoci din istoria României — tovarășul Nicolae Ceaușescu — reprezintă un măreț și luminos simbol. Simbolul uriașului potențial de creație tehnică românească. Al marilor desferecări de energii. Al unui timp eroic, de monumentale împliniri, care să depună mărturie în fața anilor ce vin despre faptele de azi demne să intre pe sub arcadele de aur ale istoriei României socialiste.

MANIFESTĂRI POLITICO-EDUCATIVE CONSACRATE CELEI DE-A 40-A ANIVERSĂRI A VICTORIEI ASUPRA FASCISMULUI ȘI ZILEI INDEPENDENȚEI ROMÂNIEI

Simpozion organizat de C.C. al U.T.C., Consiliul U.A.S.C.R. și Consiliul Național al Organizației Pionierilor

La Muzeul de istorie a partidului comunist, a mișcării revoluționare și democratice din România s-au desfășurat, luni, lucrările simpozionului consacrat aniversării a 40 de ani de la victoria asupra fascismului și sărbătoririi Zilei independenței României, organizat de Comitetul Central al Uniunii Tineretului Comunist, Consiliul Uniunii Asociațiilor Studenților Comuniști din România și Consiliul Național al Organizației Pionierilor.

În comunicările prezentate de către reprezentanți ai organizațiilor de tineret, studenți și copii, activiști de partid și de stat s-au evidențiat semnificațiile politice majore ale cuceririi și întăririi independenței de stat a României, contribuția țării noastre, a forțelor sale armate, alături de armatele sovietice — care au dus greul războiului — de celelalte forțe ale Națiunilor Unite, la victoria asupra fascismului, concepția Partidului Comunist Român, a secretarului său general, tovarășul Nicolae Ceaușescu, cu privire la libertatea, unitatea și independența națională a României.

Totodată, a fost subliniată contribuția deosebită adusă de tînăra generație, de organizațiile sale revoluționare de tineret, studenți și copii în înfăptuirea mărețelor victorii care au marcat istoria contemporană a României, locul și rolul conferit tineretului în societatea noastră socialistă și apostolul acestuia, sub conducerea și îndrumarea permanentă a organelor și organizațiilor de partid, la marile realizări obținute de poporul nostru în anii construcției socialismului, în mod deosebit în perioada istorică deschisă de cel de-al IX-lea Congres al P.C.R., de cînd în fruntea partidului și a țării se află tovarășul Nicolae Ceaușescu, cel mai iubit fiu al poporului român, remarcabilă personalitate a lumii politice contemporane.

În încheierea lucrărilor simpozionului, într-o atmosferă de puternic entuziasm și vibrație patriotică, participanții — tineri muncitori, țărani, intelectuali, elevi, studenți și pionieri, cadre ale organizațiilor U.T.C., A.S.C. și de pionieri — au adoptat textul unei telegrame adresate tovarășului **NICOLAE CEAUȘESCU, secretarul general al Partidului Comunist Român, președintele Republicii Socialiste România,** în care se spune:

Participanții la simpozion își fac o înaltă datorie de conștiință din a exprima și cu acest prilej cele mai alese sentimente de stimă, recunoștință și prețuire față de activitatea revoluționară a Partidului Comunist Român, a dumneavoastră, mult iubite și stimate tovarășe secretar general Nicolae Ceaușescu, desfășurată pentru organizarea și conducerea tuturor forțelor progresiste ale națiunii noastre în lupta împotriva pericolului fascist și asigurarea victoriei revoluției de eliberare socială și națională, antifascistă și antiimperialistă, care a deschis luminoasa cale a făuririi socialismului și comunismului în patria noastră, drumul dezvoltării și afirmării libere și independente a României, al creșterii demnității și prestigiului său în rîndurile țărilor lumii.

Înfăptuirea luminoaselor perspective ale dezvoltării țării noastre prefigurate în Directivele Congresului al XIII-lea al Partidului Comunist Român — fundamentate cu contribuția decisivă a gîndirii dumneavoastră clarvăzătoare, profund științifică și consecvent revoluționară —, se arată în continuare în telegramă, **impune sporirea și mai puternică a angajării tinerei generații în realizarea celei de-a treia etape a Programului partidului, a cărei înfăptuire va transforma țara noastră într-o țară industrial-agrară multilateral dezvoltată. Sîntem pe deplin conștienți că trebuie să facem totul pentru ca viitorul nostru, pe care sîntem chemați să-l pregătim și să-l construim, sub conducerea organelor și organizațiilor de partid, să fie mai luminos, să muncim mai mult și mai bine, așa cum generații de tineri și-au exprimat atașamentul față de țară în toate realizările obținute de eroicul nostru popor în anii libertății și demnității noastre, și în mod deosebit în cei 20 de ani de cînd în fruntea partidului și a țării vă aflați dumneavoastră, mult iubite și stimate tovarășe secretar general, ani pe care cu fierbinte mîndrie patriotică îi numim „Epoca Nicolae Ceaușescu", epoca tineretii noastre revoluționare.**

În încheierea telegramei se spune: **Vă încredințăm, mult iubite și stimate tovarășe Nicolae Ceaușescu, că, exprimînd cele mai frumoase gînduri și sentimente ale tuturor tinerilor patrici, vom acționa și mai hotărît, avînd mereu în mintea și inima noastră supremul dumneavoastră exemplu de dăruire revoluționară, că vom face totul pentru a continua cu cinste și demnitate tradițiile revoluționare ale poporului și partidului nostru, marcate definitoriu de cele două mari evenimente evocate, că vom duce mai departe făclia nestinsă a progresului, pentru prosperitatea și continua înflorire a scumpei noastre patrii, Republica Socialistă România.**

(Agerpres)

Simpozion organizat la Ministerul Afacerilor Externe

La Ministerul Afacerilor Externe a avut loc, luni, un simpozion dedicat celei de-a 40-a aniversări a victoriei asupra fascismului și Zilei Independenței României.

Participanții au adus un fierbinte omagiu armatei române, formațiunilor patriotice de luptă, întregului popor care, sub conducerea Partidului Comunist Român, au înfăptuit revoluția de eliberare socială și națională, antifascistă și antiimperialistă de la 23 August 1944, iar prin lupte eroice, prin sacrificii și jertfe, alături de armata sovietică, au curățat întregul teritoriu al patriei de armatele fasciste, participînd apoi, activ, cu întregul potențial, la eliberarea Ungariei, Cehoslovaciei și a unei părți din teritoriul Austriei.

A fost pusă cu pregnanță în evidență participarea, cu toate forțele umane și materiale, a României, alături de Uniunea Sovietică și de celelalte forțe ale Națiunilor Unite, la victoria finală asupra Germaniei hitleriste și încheierea victorioasă a celui de-al doilea război mondial.

Într-o atmosferă de puternic entuziasm, de vibrant patriotism, participanții au adresat **tovarășului NICOLAE CEAUȘESCU, secretar general al Partidului Comunist Român, președintele Republicii Socialiste România,** o telegramă, în care se spune:

„Oamenii muncii din Ministerul Afacerilor Externe, cu profunde sentimente de mîndrie patriotică, au evocat contribuția eroică a poporului român la victoria asupra fascismului din mai 1945 și la cucerirea independenței de stat a patriei în 1877. Cinstirea celor două mari evenimente din istoria României are loc în condițiile în care întregul popor român sărbătorește 20 de ani de cînd dumneavoastră, cel mai iubit fiu al națiunii române, vă aflați în fruntea partidului și statului nostru.

În acești ani, punînd în valoare vocația pașnică și spiritul constructiv ale poporului român, politica externă a partidului și țării, elaborată și înfăptuită sub directa dumneavoastră îndrumare, a răspuns celor mai înalte comandamente contemporane, militînd activ pentru crearea unei lumi mai drepte și mai bune, o lume a păcii și înțelegerii între popoare. Dumneavoastră militați neobosit pentru afirmarea tot mai puternică a patriei noastre pe plan internațional printr-o politică de pace, progres social, înțelegere și colaborare în lume.

De numele și activitatea dumneavoastră revoluționară neobosită pentru bineje și fericirea poporului român este legată indisolubil cea mai fertilă perioadă din istoria României.

Folosim și acest prilej pentru a vă încredința, mult iubite și stimate tovarășe Nicolae Ceaușescu, de totala noastră aderiune față de hotărîrile istorice pe care le-a adoptat Congresul al XIII-lea al partidului nostru și a ne angaja în fața dumneavoastră că vom răspunde cu conștiință revoluționară, patriotică, tuturor sarcinilor care decurg din transpunerea în viață a obiectivelor politicii externe, de a sluji cu devotament patria, partidul și poporul".

(Agerpres)

Alte manifestări

La Slatina s-au desfășurat lucrările simpozionului dedicat celei de-a 40-a aniversări de la victoria asupra fascismului și sărbătoririi Zilei Independenței României, organizat de Comitetul județean **Olt** al P.C.R. și Ministerul Apărării Naționale.

Comunicările prezentate au reliefat pe larg contribuția României, alături de Uniunea Sovietică și celelalte forțe ale Națiunilor Unite, la victoria totală asupra Germaniei hitleriste. A fost înfățișat conținutul unor documente, declarații și mărturii prin care se dă o înaltă apreciere și recunoaștere internațională aportului material și uman al țării noastre la zdrobirea mașinii de război hitleriste. În acest cadru au fost evocate eroismul și spiritul de sacrificiu ale locuitorilor județului Olt în războiul antifascist, la instaurarea puterii populare.

Lucrările simpozionului au evidențiat marile realizări obținute de poporul român în ultimii 20 de ani, realizări care definesc „Epoca Ceaușescu", perioadă a unor profunde transformări înnoitoare în toate domeniile de activitate.

Într-o atmosferă de înaltă vibrație patriotică, participanții la simpozion au adoptat o telegramă adresată tovarășului Nicolae Ceaușescu prin care dau glas angajării ferme, unanime a comuniștilor, a tuturor oamenilor muncii din județ de a acționa neabătut pentru înfăptuirea exemplară a istoricelor hotărîri adoptate de Congresul al XIII-lea al Partidului Comunist Român, a întregii politici interne și externe a partidului și statului nostru.

„Partidul Comunist Român, conducătorul luptei antifasciste din perioada premergătoare și în timpul celui de-al doilea război mondial" s-a intitulat expunerea ce a avut loc la Combinatul de îngrășăminte chimice **Slobozia.** La căminul cultural din comuna Valea Mărcușului a avut loc simpozionul pe tema „Eroi au fost, eroi sînt încă", iar cooperatorii din Făcăeni au putut urmări expunerea „9 Mai în conștiința poporului român" ce a fost urmată de un interesant recital de poezie sub genericul „Odă ostașilor români". Colectivul oamenilor muncii de la Întreprinderea de ferite din Urziceni s-a întîlnit cu veterani din războiul antifascist. Cu acest prilej au fost evocate faptele de vitejie și jertfele armatei române și s-a susținut și un interesant ciclu de poezie simbolic intitulat „Eroilor neamului, omagiul nostru". **(Mihai Vișoiu).**

În județul Giurgiu a fost prezentată expunerea pe tema „Contribuția poporului român la victoria asupra fascismului" în fața colectivelor de oameni ai muncii de la Întreprinderea textilă „Dunărea", Șantierul naval, Combinatul chimic, în unitățile de învățămînt, precum și în comunele Călugăreni, Bolintin-Vale, Berceni, Domnești, Joița, Mîrșa, Roata și altele. Sub genericul „Glorie înaintașilor, înaltă cinstire prezentului socialist", au avut loc vizite și evocări la Muzeul luptei pentru independență, precum și la monumentele istorice din județ, unde au participat peste 15 000 de oameni ai muncii. Tot în aceste zile, în localitățile din județul Giurgiu s-au organizat gale de filme documentare consacrate marilor realizări obținute de poporul nostru în „Epoca Ceaușescu", expoziții și prezentări de carte social-politică, de artă plastică și fotografică, recitaluri de versuri și altele. **(Ion Manea).**

Adunare festivă cu prilejul celei de-a 40-a aniversări a eliberării Cehoslovaciei de sub dominația fascistă

Cu prilejul celei de-a 40-a aniversări a eliberării Cehoslovaciei de sub dominația fascistă, la Teatrul Național din Capitală a avut loc, luni, o adunare festivă organizată de Comitetul municipal București al P.C.R.

Au participat tovarășii Nicolae Constantin, membru al Comitetului Politic Executiv al C.C. al P.C.R., viceprim-ministru al guvernului, Ion Stoian, membru supleant al Comitetului Politic Executiv, secretar al C.C. al P.C.R., Tamara Maria Dobrin, președinte al Biroului Executiv al Consiliului Național al F.D.U.S., Ilie Văduva, vicepreședinte al Marii Adunări Naționale, Constantin Oancea, adjunct al ministrului afacerilor externe.

Au luat parte, de asemenea, ambasadorul R.S. Cehoslovace la București, Jan Papp, și membri ai ambasadei.

Au fost intonate imnurile de stat ale Republicii Socialiste Cehoslovace și Republicii Socialiste România.

Adunarea a fost deschisă de tovarășul Nicolae Croitoru, secretar al Comitetului municipal București al P.C.R.

Despre semnificația celei de-a 40-a aniversări a eliberării Cehoslovaciei de sub dominația fascistă a vorbit tovarășul Nicolae Constantin.

Poporul român — a spus vorbitorul — sărbătorește acest glorios eveniment cu legitimă mîndrie patriotică, cu sentimentul și conștiința datoriei împlinite, prin participarea, în a doua parte a războiului, cu toate forțele materiale și umane, la uriașa bătălie purtată, alături de armatele sovietice, de patrioții cehi și slovaci și de întreaga coaliție antihitleristă, împotriva celui mai mare dușman al libertății și independenței popoarelor, al păcii și progresului tuturor națiunilor. În luptele purtate timp de 146 de zile, armata română a pătruns pe teritoriul cehoslovac pe o adîncime de 400 km, a forțat patru cursuri mari de ape, a străbătut, prin lupte crîncene, 10 masive muntoase și a eliberat 1 722 localități, între care 31 de orașe. Pierderile suferite de armata română în luptele pentru eliberarea țării prietene s-au ridicat la 66 500 morți. Pentru glorioasele fapte de arme, pentru spiritul de sacrificiu și eroismul de care au dat dovadă în luptă, un număr de peste 5 600 de ostași și ofițeri români au primit ordine și medalii militare cehoslovace.

Referindu-se în continuare la realizările importante obținute de popoarele Cehoslovaciei pe calea construirii socialismului, vorbitorul a arătat că, sub conducerea Partidului Comunist din Cehoslovacia, clasa muncitoare, țărănimea, intelectualitatea, toți oamenii muncii din țara prietenă au obținut succese remarcabile în toate domeniile de activitate. Pornind de la un nivel înalt de industrializare, economia cehoslovacă a continuat să se dezvolte și să se modernizeze. Agricultura socialistă a înregistrat succese însemnate. De asemenea, s-au dezvoltat știința, cultura, învățămîntul, a crescut nivelul general de civilizație al întregului popor.

În țara noastră este bine cunoscută activitatea desfășurată de comuniștii cehoslovaci, de clasa muncitoare și întregul popor, pentru transformarea revoluționară a societății, pentru progres și prosperitate, pentru construcția socialismului. În prezent, poporul cehoslovac este angajat ferm în transpunerea în viață a hotărîrilor celui de-al XVI-lea Congres al Partidului Comunist din Cehoslovacia, orientate îndeosebi spre dezvoltarea intensivă a economiei, extinderea bazei energetice și de materii prime și mai buna valorificare a acestora, sporirea eficienței întregii activități.

Animat de sentimente de prietenie și solidaritate frățească față de poporul cehoslovac, — a spus vorbitorul —, poporul român urmărește cu profundă simpatie activitatea creatoare a oamenilor muncii din Cehoslovacia și se bucură sincer de realizările lor în dezvoltarea și înflorirea patriei socialiste.

Prezentînd remarcabilele succese obținute de poporul român sub conducerea Partidului Comunist Român în construirea socialismului, vorbitorul a spus: În cele patru decenii care au trecut de la revoluția de eliberare socială și națională, antifascistă și antiimperialistă, România a intrat într-o eră nouă de dezvoltare liberă, socialistă. Strîns uniți în jurul partidului, al secretarului general, tovarășul Nicolae Ceaușescu, am realizat în anii socialismului o dezvoltare impetuoasă a patriei noastre, obținînd succese remarcabile în toate domeniile de activitate, România a devenit o țară industrial-agrară puternică, cu o știință și cultură înaintate. În cadrul acestei perioade se disting realizările remarcabile obținute în ultimii 20 de ani, care definesc, prin conținutul și dimensiunile transformărilor ce au avut loc, „Epoca Ceaușescu".

Ca rezultat al marilor realizări în dezvoltarea forțelor de producție, al creșterii susținute a potențialului economic, produsul social va fi în 1985 cu 25 la sută mai mare decît în 1980, creșterea venitului național într-un ritm mediu anual de peste 7 la sută în perioada 1981—1985 a permis și va permite ridicarea continuă a nivelului de trai material și spiritual al poporului. Toate acestea dovedesc, cu forța de netăgăduit a faptelor, că tot ce se înfăptuiește în țara noastră este destinat omului, bunăstării sale, afirmării multilaterale a personalității umane. Este o politică îndelung și puternic confirmată de realități.

Obiectivul fundamental stabilit de Congresul al XIII-lea al partidului nostru pentru cincinalul 1986—1990 și în perspectivă pînă în anul 2000 îl constituie consolidarea mărețelor realizări obținute pînă acum și trecerea României într-o etapă superioară de dezvoltare economico-socială, astfel încît, la sfîrșitul acestui secol, patria noastră să devină o țară multilateral dezvoltată, atît din punct de vedere industrial, agricol, științific și cultural, cît și al ridicării bunăstării materiale și spirituale a poporului, creîndu-se condițiile pentru trecerea la etapa afirmării în societatea noastră a principiilor de muncă și de viață ale societății comuniste.

Pentru atingerea acestui țel măreț se va acorda, în continuare, cea mai mare atenție forțelor de producție, perfecționării, pe o nouă bază, a relațiilor sociale și de muncă. Industria se va integra tot mai mult cursului viguros al noii revoluții tehnico-științifice. Va continua procesul de restructurare și modernizare a industriei prin creșterea prioritară a domeniilor de prelucrare avansată, prin realizarea unor produse de înaltă tehnicitate, mici consumatoare de energie.

Mutații profunde va cunoaște, de asemenea, agricultura. Alocarea unui fond mare de investiții va asigura dezvoltarea și modernizarea bazei tehnico-materiale a acestei ramuri, înfăptuirea programului de îmbunătățiri funciare, mecanizarea complexă a lucrărilor. Condiția agriculturii va fi substanțial ridicată prin dezvoltarea pe care o vor cunoaște asemenea sectoare intensive cum sînt zootehnia, viticultura, pomicultura.

O puternică înflorire va înregistra știința, care își va extinde cercetările pentru a aduce o contribuție mai mare la dezvoltarea bazei energetice și de materii prime, la creșterea substanțială a nivelului tehnic și calitativ al produselor, ridicarea productivității muncii, creșterea eficienței economice în toate domeniile.

În consens cu progresul general al forțelor de producție se vor perfecționa relațiile de producție și sociale, asigurîndu-se ca și pînă acum adîncirea și lărgirea continuă a democrației muncitorești, revoluționare.

Tot ceea ce se realizează în țara noastră — a arătat vorbitorul — servește nemijlocit poporului, bunăstării sale, asigurînd, totodată, independența și suveranitatea patriei, creșterea prestigiului internațional al României.

Punînd în evidență intensa activitate internațională a partidului și statului nostru, vorbitorul a spus: Avînd la bază ideile, tezele și concepția tovarășului Nicolae Ceaușescu, personalitate proeminentă a lumii contemporane, cu un înalt prestigiu și o largă audiență pe arena internațională, România socialistă s-a afirmat și acționează cu înalt spirit de răspundere, constituind un factor important în lupta pentru înlăturarea pericolului unui nou război. Țara noastră se pronunță pentru oprirea sau înghețarea imediată a înarmărilor nucleare, în general, încetarea amplasării rachetelor cu rază medie de acțiune în Europa și a contramăsurilor nucleare sovietice, ceea ce ar fi de natură să creeze o atmosferă de încredere și să influențeze desfășurarea cu succes a negocierilor de la Geneva. Partidul Comunist Român, Republica Socialistă România acționează ferm pentru consolidarea și dezvoltarea colaborării cu toate țările socialiste, situînd pe prim plan relațiile cu țările vecine. În acest cadru — a arătat vorbitorul — facem totul pentru dezvoltarea multilaterală a colaborării cu Uniunea Sovietică. Considerăm că întărirea solidarității și unității țărilor socialiste reprezintă, în actualele împrejurări, un factor important pentru creșterea prestigiului și forței socialismului, pentru dezarmare, pace și progres social. În acest context, vorbitorul a subliniat că prietenia tradițională româno-cehoslovacă, puternic cimentată prin sîngele vărsat în comun în bătăliile pentru eliberarea Cehoslovaciei de sub ocupația fascistă, a dobîndit un conținut nou după instaurarea puterii populare în cele două țări. Forța motrice a colaborării noastre — a spus vorbitorul — o constituie legăturile dintre Partidul Comunist Român și Partidul Comunist din Cehoslovacia. De o importanță hotărîtoare pentru evoluția ascendentă a relațiilor de prietenie și colaborare româno-cehoslovace sînt întîlnirile și convorbirile dintre tovarășul Nicolae Ceaușescu și tovarășul Gustav Husak, care au imprimat de fiecare dată un conținut mereu mai bogat și au deschis noi perspective raporturilor reciproce.

În încheiere, vorbitorul a adresat comuniștilor, tuturor oamenilor muncii cehoslovaci calde felicitări pentru realizările remarcabile obținute și urări de succes deplin în transpunerea în viață a hotărîrilor Congresului al XVI-lea al Partidului Comunist din Cehoslovacia, pentru prosperitatea Cehoslovaciei socialiste.

A vorbit apoi ambasadorul Jan Papp. El a arătat că ziua de 9 Mai, care este sărbătorită de întreaga omenire iubitoare de pace ca zi a victoriei asupra fascismului hitlerist, a devenit, totodată, și sărbătoarea națională a poporului cehoslovac.

Din memoria generației noastre și a celor viitoare — a arătat ambasadorul — nu vor dispărea niciodată curajul și vitejia ostașilor sovietici și români de care au dat dovadă în luptele pentru libertatea Cehoslovaciei. Poporul nostru va păstra pentru totdeauna amintirea eroismului lor. Cu respect și dragoste sinceră îngrijim mormintele ostașilor români care se află pe pămîntul patriei noastre, ca pe mormintele fiilor noștri. În rîndurile coaliției antihitleriste — a spus el —, sute de mii de cehi și slovaci au contribuit activ la marea luptă împotriva fascismului. Poporul nostru deplînge pierderea celor 360 000 de fii și fiice ale sale, care și-au dat viața pe fronturile celui de-al doilea război mondial, în lupta împotriva fascismului, sau au pierit în lagărele de concentrare sau pe eșafodele naziste. Ambasadorul a înfățișat, apoi, succesele obținute de poporul cehoslovac în construirea socialismului. Printre cele mai importante rezultate obținute în cei 40 de ani, a arătat vorbitorul, este faptul că s-a schimbat fundamental întregul sistem social-economic și că pe baza relațiilor de producție socialiste s-a creat noua structură socialistă a societății noastre. Republica Socialistă Cehoslovacă este astăzi un stat puternic, cu o dezvoltare dinamică, condus de poporul muncitor. Este o țară liberă a popoarelor și naționalităților care muncesc și trăiesc împreună pe pămîntul ei. Este un membru de nădejde al comunității socialiste, al forțelor progresului și păcii.

Potențialul economic al Cehoslovaciei socialiste a crescut de cîteva ori și este relativ uniform răspîndit pe întregul teritoriu al țării. Industria noastră produce azi, în mai puțin de o lună, mai mult decît producea într-un an republica dinainte de München. În condițiile acestei creșteri dinamice s-a schimbat substanțial structura producției industriale, mai ales în ramurile cu un înalt nivel de tehnicitate, cum sînt construcțiile de mașini, electrotehnica, microelectrotehnica și chimia. Transformări radicale s-au produs și în agricultură, care a trecut de la mica producție la marea producție socialistă și folosește din ce în ce mai mult cuceririle științei și tehnicii. Aceasta a permis creșterea volumului producției agricole cu 50 la sută, chiar dacă acum, în comparație cu perioada antebelică, în acest sector lucrează mai puțin de o treime din populație. Ca urmare a acestui fapt a crescut substanțial și venitul național, al cărui volum este de șase ori mai mare decît în anul 1937.

Este cunoscut faptul că gradul nivelului de trai, al consumului individual și social este în Cehoslovacia de azi destul de ridicat. Aproximativ 60 la sută din populația țării locuiește în apartamente construite după eliberare. Ocrotirea sănătății, învățămîntul, sistemul cultural și educațional, sistemul de asigurări sociale sînt dintre cele mai dezvoltate din lume.

Referindu-se la actuala situație internațională, ambasadorul a arătat că țările socialiste — deci și Cehoslovacia și România — depun eforturi pentru ca în Europa să nu crească nivelul confruntării nucleare, ca să se întărească procesul general-european al securității, al coexistenței pașnice și colaborării.

Evocînd legăturile de prietenie și colaborare dintre cele două popoare, vorbitorul a spus:

Constatăm cu satisfacție că între popoarele Cehoslovaciei și României există puternice relații de prietenie. Mai ales în ultimele patru decenii care s-au scurs, pe baza principiilor și idealurilor marxist-leniniste, ale solidarității de clasă și dorinței de întrajutorare s-au dezvoltat adevărate relații frățești și o largă colaborare ce cuprinde toate domeniile vieții politice, sociale, economice și culturale. Baza lor o constituie relațiile strînse și colaborarea dintre P.C. din Cehoslovacia și Partidul Comunist Român. Prietenia noastră se întărește și se dezvoltă tot mai mult, căpătînd un conținut nou.

Un nou impuls pentru adîncirea relațiilor cehoslovaco-române îl reprezintă întîlnirile tovărășești, regulate, la nivel înalt, între conducătorii celor două partide comuniste ale noastre, tovarășul Gustav Husak, secretar general al C.C. al P.C. din Cehoslovacia, președintele R.S. Cehoslovace, și tovarășul Nicolae Ceaușescu, secretar general al Partidului Comunist Român, președintele Republicii Socialiste România.

O mare însemnătate pentru țările noastre socialiste — a spus ambasadorul cehoslovac — revine colaborării economice și tehnico-științifice. Relațiile economice reciproce sînt pe termen lung și — practic — în toată perioada celor 40 de ani care au trecut de la eliberarea țării se caracterizează printr-o dezvoltare dinamică. Bazîndu-se pe avantaj reciproc, ele reflectă firesc relațiile frățești dintre țările

MANIFESTĂRI CONSACRATE ROMÂNIEI

cu prilejul aniversării victoriei asupra fascismului și „Zilei independenței"

MOSCOVA 6 — Trimisul Agerpres, M. Chebeleu, transmite : La Ambasada țării noastre din Moscova a avut loc o conferință de presă la care au luat parte reprezentanți ai secției relații externe a C.C. al P.C.U.S., ai ministerelor de externe și al apărării ale U.R.S.S., membri ai conducerilor centrale ale Uniunii Asociațiilor Sovietice de Prietenie și Relații Culturale cu Străinătatea și Asociației de Prietenie Sovieto-Română (A.P.S.R.), reprezentanți ai presei centrale sovietice.

În cadrul conferinței au fost puse în evidență semnificația istorică a luptei antifasciste a poporului român, sub conducerea P.C.R., lupta eroică a ostașilor români pentru eliberarea teritoriului patriei, rolul Uniunii Sovietice și al forțelor sale armate în obținerea victoriei de la 9 Mai 1945 și aportul țărilor membre ale coaliției antihitleriste, al mișcărilor de rezistență și al forțelor patriotice din țările europene la victoria finală asupra fascismului german.

Au fost relevate, totodată, participarea activă a poporului român și a forțelor sale armate la eliberarea României de sub ocupația fascistă, angajarea României cu întregul său potențial economic și militar alături de Națiunile Unite în războiul antihitlerist, participarea nemijlocită a armatei române, alături de armatele sovietice, la eliberarea Ungariei, Cehoslovaciei și a unei părți a Austriei.

În saloanele ambasadei au fost organizate, totodată, o expoziție documentară de fotografii, care reliefează contribuția eroică a României la victoria asupra Germaniei fasciste, precum și un stand de carte social-politică românească, în cadrul căruia la loc de frunte au fost expuse opere ale tovarășului Nicolae Ceaușescu. Lucrările de istorie prezentate în acest cadru înfățișează contribuția substanțială a României la înfrîngerea Germaniei fasciste, participarea activă a armatei române la eliberarea altor popoare europene de sub ocupația fascistă, precum și lupta eroică a poporului român și a armatei sale pentru cucerirea independenței de stat, la 9 Mai 1877.

A fost prezentat, de asemenea, filmul „260 de zile pentru noua istorie a României".

PRAGA. — În Cehoslovacia continuă acțiunile dedicate cinstirii memoriei fiilor poporului român căzuți în luptele pentru eliberarea acestei țări de sub ocupația fascistă.

Reprezentanți ai organelor raionale și orășenești din Kromeritz au depus coroane de flori la monumentul eroilor români care și-au jertfit viața pentru eliberarea orașului și a zonelor înconjurătoare. Coroane de flori au fost depuse și de reprezentanți ai Ambasadei române la Praga.

În cadrul adunării solemne care a avut loc cu acest prilej, Milos Jakes, membru al Prezidiului, secretar al C.C. al P.C. din Cehoslovacia, a arătat că în memoria locuitorilor regiunii Moravia de Sud va rămîne întipărită amintirea ostașilor sovietici, a ostașilor armatelor 1 și a 4-a române, a brigăzii a 3-a cehoslovace, care au eliberat, în zilele de 5—6 mai 1945, raionul și orașul Kromeritz și localități din această zonă.

La solemnitate au asistat numeroși oameni ai muncii și tineri din orașul și raionul Kromeritz. Au fost intonate imnurile de stat ale României și Cehoslovaciei.

SOFIA. — Lectoratul de limbă, cultură și civilizație română de la Veliko Tirnovo a organizat, în foaierul central al Universității „Kiril și Metodiu" din localitate, o expoziție de carte românească. La loc de cinste sînt prezentate lucrări din opera tovarășului Nicolae Ceaușescu, secretar general al Partidului Comunist Român, președintele Republicii Socialiste România.

Lectoratul a organizat, totodată, o seară de poezie patriotică românească, în cadrul căreia au fost recitate versuri de autori români dedicate celor două evenimente.

ROMA. — „Ziua independenței României" și contribuția țării noastre la înfrîngerea fascismului au fost evocate în cadrul unei manifestări organizate în Aula Magna a Universității „La Sapienza" din Roma.

În numele corpului academic și al Consiliului universității, prorectorul Romano Cipolini a pus în lumină semnificația istorică a zilei de 9 Mai în istoria României, lupta poporului român pentru unitate și independență națională, pentru eliberarea țării de sub fascism, contribuția pe care armata română a adus-o la eliberarea Ungariei, Cehoslovaciei și unei părți a Austriei. Vorbitorul a reliefat, în context, jertfele umane și marile sacrificii materiale suportate de poporul român în cel de-al doilea război mondial.

La rîndul său, prof. Aurelio Roncaglia, șeful departamentului de studii romanice al Universității „La Sapienza", s-a referit la pagini asemănătoare din lupta popoarelor român și italian pentru libertate și independență.

Cu acest prilej, a fost vizionată o expoziție de carte românească. Volumele prezentate au fost donate bibliotecii Departamentului de studii romanice al universității, în cadrul căruia funcționează o catedră de literatură română.

MANILA. — Biblioteca centrală din orașul filipinez Pasig găzduiește în aceste zile o expoziție de carte românească, ce cuprinde în principal volume din operele președintelui Nicolae Ceaușescu. Totodată este prezentată o expoziție de fotografii avînd drept temă lupta pentru independență a poporului român oglindită în opere de artă.

Luînd cuvîntul la festivitatea inaugurală, primarul orașului, Emiliano Caruncho, a evidențiat realizările obținute de România în anii construcției socialiste, contribuția de seamă a președintelui Nicolae Ceaușescu la soluționarea marilor probleme ale omenirii.

Au fost prezentate filme documentare despre România.

MADRID. În sălile Palatului congreselor și expozițiilor din orașul spaniol Jaca au fost organizate Zilele culturii românești, în cadrul cărora a fost prezentată contribuția țării noastre la victoria asupra fascismului. S-au inaugurat expoziția de fotografii „40 de ani de mărețe realizări", o expoziție de carte românească și una de artizanat și au avut loc proiecții de filme românești. Au participat primarul orașului, alte oficialități locale, oameni de cultură și artă, ziariști, un numeros public.

HAGA. În cadrul unei întîlniri organizate la Haga cu reprezentanți ai presei și radioteleviziunii au fost evidențiate importanța luptei antifasciste a poporului român desfășurate sub conducerea Partidului Comunist Român, contribuția substanțială materială și umană a poporului român la victoria asupra nazismului, precum și la eliberarea Ungariei, Cehoslovaciei și a unei părți din Austria. Au fost relevate, totodată importantele inițiative de pace ale României, ale președintelui Nicolae Ceaușescu.

Pentru un dialog constructiv în vederea însănătoșirii situației internaționale

O cuvîntare a tovarășului Mihail Gorbaciov

MOSCOVA 6 (Agerpres). — Luînd cuvîntul la reuniunea veteranilor de război și din cimpul muncii, care a avut loc la Moscova, Mihail Gorbaciov, secretar general al C.C. al P.C.U.S., a subliniat importanța reuniunii în contextul manifestărilor consacrate aniversării a 40 de ani de la victoria asupra fascismului. El a arătat că societatea sovietică se află astăzi în pragul unor mutații calitative în toate sferele vieții.

Relevînd pericolul pe care îl reprezintă cursa înarmărilor, vorbitorul a arătat că Uniunea Sovietică nu consideră războiul drept o fatalitate. „Și în viitor — a declarat secretarul general al C.C. al P.C.U.S. — vom folosi orice posibilitate pentru un dialog constructiv cu Occidentul și pentru însănătoșirea situației internaționale".

În interesul păcii și înțelegerii

Cuvîntul tovarășului Wojciech Jaruzelski la Congresul organizației poloneze a veteranilor de război

VARȘOVIA 6 (Agerpres). — La Varșovia s-au desfășurat lucrările Congresului Uniunii Luptătorilor pentru Libertate și Democrație, organizația poloneză a veteranilor de război.

Luînd cuvîntul în încheierea lucrărilor, Wojciech Jaruzelski, prim-secretar al C.C. al P.M.U.P., președintele Consiliului de Miniștri al R.P. Polone, a subliniat că datorită politicii Partidului Muncitoresc Unit Polonez, a aliaților săi a fost construită o Polonie nouă.

Adresîndu-se în încheiere tuturor participanților la coaliția antihitleristă, vorbitorul le-a adresat chemarea ca memoria luptei comune a forțelor antifasciste să contribuie astăzi la o mai bună înțelegere, la întărirea păcii și cooperării internaționale.

Ședință solemnă la Praga

dedicată celei de-a 40-a aniversări a Insurecției armate din mai a poporului ceh

PRAGA 6 (Agerpres). — La Praga a avut loc o ședință solemnă cu prilejul celei de-a 40-a aniversări a Insurecției armate din mai a poporului ceh. La adunare a luat parte Gustav Husak, secretar general al C.C. al P.C. din Cehoslovacia, președintele R.S. Cehoslovace, alți conducători de partid și de stat cehoslovaci.

În cuvîntarea rostită cu acest prilej, Josef Korcak, membru al Prezidiului C.C. al P.C.C., președintele Guvernului R.S. Cehe, a subliniat că Insurecția armată din mai a constituit etapa finală a luptei de eliberare a poporului ceh împotriva ocupației naziste. Vorbitorul a arătat că în lupta împotriva fascismului, pe teritoriul Cehiei și Slovaciei, au căzut, alături de ostași sovietici, și militari români, polonezi și luptători antifasciști de alte naționalități, a căror memorie este cinstită de poporul cehoslovac.

Progresul economiei mondiale reclamă înlăturarea barierelor protecționiste

Un raport al O.N.U.D.I.

VIENA 6 (Agerpres). — Interdependența industrială a devenit și mai evidentă în lume în perioada 1978—1984, iar țările în curs de dezvoltare și-au dezvoltat mai mult bazele industriale — se arată în raportul Organizației Națiunilor Unite pentru Dezvoltare Industrială (O.N.U.D.I.), publicat la Viena. Documentul O.N.U.D.I. se pronunță în favoarea liberalizării comertului și a ridicării barierelor impuse de țările dezvoltate în calea produselor provenind din statele lumii a treia, ceea ce este în interesul economiei mondiale.

Documentul cuprinde cîteva proiecte legate de schimburile industriale între țările în curs de dezvoltare, raportate la cinci regiuni de pe glob, în baza cărora se estimează că, față de 1979, cooperarea Sud-Sud poate spori cu 50 la sută pînă în 1990.

Se menționează că această cooperare, necesară pentru o mai bună utilizare a resurselor proprii, nu se poate substitui însă colaborării Nord-Sud, colaborare care trebuie să se desfășoare într-un cadru liber, fără măsuri protecționiste sau obstacole.

SITUAȚIA DIN LIBAN

BEIRUT 6 (Agerpres). — Șeful statului libanez, Amin Gemayel, a prezidat luni o reuniune de urgență a Consiliului Militar în cadrul căreia au fost discutate evoluția situației din țară pe plan militar și modalitățile de încetare a luptelor dintre milițiile creștine și musulmane la Beirut.

Schimburile de focuri la linia de demarcație între estul și vestul Beirutului au continuat în noaptea de duminică spre luni și a doua zi, deși s-au înregistrat și intervale de acalmie. În timpul ciocnirilor, proiectile de artilerie au lovit aeroportul internațional și un spital. S-au semnalat bombardamente de artilerie și asupra cartierelor de locuințe din cele două părți ale capitalei libaneze. Surse ale poliției din Beirut au afirmat că cel puțin cinci persoane civile au fost ucise și 41 rănite în cursul acestor tiruri.

ANGLIA

Recul al Partidului Conservator în alegerile locale

LONDRA (Agerpres). — Rezultatele definitive ale alegerilor locale desfășurate la 2 mai în 47 de comitate din Anglia și Țara Galilor confirmă eșecul suferit de Partidul Conservator, de guvernămînt, și apariția unei a treia forțe politice — alianța centristă — formată din liberali și social-democrați. Potrivit datelor oficiale definitive, conservatorii au pierdut în total 55 de locuri, deținînd majoritatea absolută numai în nouă consilii de comitat, față de 18 anterior.

Față de alegerile locale precedente, din 1981, laburiștii au pierdut 32 de locuri și majoritatea absolută în cinci comitate.

Alianța centristă a obținut 129 de locuri, fără să dețină însă majoritatea absolută decît în consiliul de comitat din Insula Wight (sudul Angliei) pe care o controla deja, dar dispune de „capacitatea de arbitraj" în alte peste 20 de comitate, relatează agenția France Presse.

Sărbătoarea ziarului „Akahata"

TOKIO (Agerpres). — În orașul Sakai, situat în apropiere de Osaka, s-a încheiat sărbătoarea anuală a ziarului „Akahata", organul central al P.C. Japonez. La manifestările consacrate acestui eveniment au participat 240 000 de persoane venite din toate regiunile țării. La mitingul de încheiere a festivităților au luat cuvîntul Kenji Miyamoto, președintele C.C. al P.C.J., și Tetsuzo Fuwa, președintele Prezidiului C.C. al P.C.J., care au chemat opinia publică japoneză să-și intensifice acțiunile împotriva pericolului unui război nuclear.

VIZITA PRIMULUI MINISTRU AL GUVERNULUI ROMÂN, TOVARĂȘUL CONSTANTIN DĂSCĂLESCU, ÎN THAILANDA

BANGKOK 6 (Agerpres). — Tovarășul Constantin Dăscălescu, prim-ministru al Guvernului Republicii Socialiste România, a sosit, luni, într-o vizită oficială în Thailanda. La aeroportul din Bangkok, împodobit cu drapelele de stat ale celor două țări, unde a avut loc ceremonia primirii oficiale, primul ministru român a fost întîmpinat de primul ministru al Guvernului Regatului Thailanda, Prem Tinsulanonda. Au fost de față persoane oficiale thailandeze. După intonarea imnurilor de stat ale României și Thailandei, o gardă militară a prezentat onorul.

Inceperea convorbirilor oficiale

BANGKOK 6 (Agerpres — Corespondență de la I. Erhan). — Luni au început, la Bangkok, convorbirile dintre primul ministru al Guvernului Republicii Socialiste România, tovarășul Constantin Dăscălescu, și primul ministru al Regatului Thailanda, Prem Tinsulanonda.

Prim-miniștrii și-au exprimat convingerea că actuala întîlnire constituie o expresie a voinței celor două țări de a dezvolta raporturi de strînsă conlucrare pe plan bilateral în numeroase domenii de interes comun, îndeosebi în ceea ce privește cooperarea economică, cît și pe planul vieții internaționale, în folosul popoarelor român și thailandez prietene, al promovării politicii de pace, independență și largă cooperare în lume. De ambele părți s-a relevat faptul că actualele convorbiri, înțelegerile ce vor fi convenite vor reprezenta contribuții importante la dezvoltarea legăturilor de strînsă prietenie și conlucrare reciproc avantajoasă dintre cele două țări și popoare. În context, s-a subliniat că relațiile prietenești dintre România și Thailanda se bazează ferm pe principiile deplinei egalități în drepturi, respectării stricte a independenței și suveranității naționale, neamestecului în treburile interne și avantajului reciproc. S-a apreciat că există un cadru politic deosebit de prielnic pentru amplificarea și diversificarea raporturilor româno-thailandeze.

În cursul convorbirilor s-a procedat la o informare reciprocă asupra preocupărilor guvernelor celor două țări pe planul construcției economice și sociale. În acest cadru, primul ministru thailandez a dat o înaltă apreciere realizărilor obținute de poporul român sub conducerea înțeleaptă a tovarășului Nicolae Ceaușescu, președintele Republicii Socialiste România, în procesul dezvoltării economice și sociale a patriei sale. Cei doi prim-miniștri au acordat o atenție deosebită dezvoltării relațiilor economice bilaterale, analizei căilor și modalităților care asigură lărgirea și diversificarea schimburilor comerciale, amplificarea colaborării și cooperării în producție.

Avînd în vedere potențialul și posibilitățile pe care le oferă economiile celor două țări, aflate în plină dezvoltare, cei doi prim-miniștri au subliniat necesitatea sporirii substanțiale a schimburilor de mărfuri, lărgirii simțitoare a gamei de produse destinate acestora. În acest sens, a fost evidențiată necesitatea realizării între întreprinderi românești și firme thailandeze a unor aranjamente și contracte pe termen lung, care să asigure schimburi comerciale echilibrate, de lungă durată. În această perspectivă au fost înfățișate avantajele și facilitățile pe care le oferă firmelor thailandeze porturile libere de la Sulina și Constanța, cît și folosirea Canalului Dunăre — Marea Neagră.

Apreciind faptul că latura cea mai dinamică a raporturilor bilaterale o reprezintă cooperarea economică, au fost abordate modalitățile concrete de dezvoltare a colaborării economice în domeniile construcțiilor de mașini, energeticii, siderurgiei, petrochimiei, petrolului, industriei metalelor neferoase, a cărbunelui, industriei alimentare, cît și în alte domenii care interesează ambele țări. Au fost discutate, de asemenea, unele aspecte ale lărgirii cadrului juridic al cooperării economice. În cadrul convorbirilor s-a apreciat că un instrument important al dezvoltării raporturilor economice bilaterale, pentru o mai bună cunoaștere reciprocă, îl reprezintă intensificarea contactelor directe dintre cele două țări la toate nivelurile : guvernamental, al organismelor economice de stat, al firmelor de comerț exterior, al altor instituții care pot să contribuie la accelerarea dezvoltării conlucrării dintre România și Thailanda. În context, primul ministru al guvernului român a invitat o delegație economică thailandeză la nivel guvernamental să participe la ediția din această toamnă a Tîrgului Internațional București.

Desfășurat într-o atmosferă cordială, de stimă și interes reciproc, dialogul de lucru a prilejuit, totodată, un schimb de păreri asupra unor probleme actuale ale vieții internaționale, care a ilustrat identitatea sau apropierea punctelor de vedere ale celor două țări în problemele discutate. S-a evidențiat voința comună de a extinde conlucrarea pe plan internațional în cadrul O.N.U. și în alte foruri internaționale.

Șeful guvernului thailandez a ținut să reliefeze contribuția României, a președintelui Nicolae Ceaușescu la eforturile care se depun pe plan mondial pentru asigurarea păcii, oprirea cursei înarmărilor și trecerea la dezarmare, în primul rînd la dezarmare nucleară, pentru edificarea noii ordini economice internaționale.

La convorbiri au participat persoane oficiale române și thailandeze.

★

Primul ministru al guvernului thailandez, Prem Tinsulanonda, a oferit, luni, un dineu oficial în onoarea primului ministru al guvernului român. Cei doi prim-miniștri au rostit toasturi.

AGENȚIILE DE PRESĂ TRANSMIT :

BIROUL POLITIC AL C.C. AL P.C.U.S. a analizat și a aprobat pe deplin activitatea delegației sovietice la întîlnirea la nivel înalt a conducătorilor de partid și de stat ai țărilor participante la Tratatul de la Varșovia, care s-a desfășurat la 26 aprilie în capitala R.P. Polone. Hotărîrea unanimă de a prelungi durata de valabilitate a Tratatului de la Varșovia — apreciază Biroul Politic al C.C. al P.C.U.S., este o nouă contribuție majoră la întărirea securității țărilor aliate frățești, la menținerea și consolidarea păcii în Europa și în întreaga lume.

COMEMORARE. În Iugoslavia a fost comemorată împlinirea a cinci ani de la moartea lui Iosip Broz Tito. În întreaga țară s-a păstrat un minut de reculegere în memoria marelui dispărut. La mormîntul din pavilionul „Casa florilor", unde se află corpul neînsuflețit al lui Iosip Broz Tito, au fost depuse coroane de flori din partea conducerii de stat și de partid iugoslave, a republicilor, provinciilor și orașelor, a reprezentanților armatei, precum și a membrilor familiei Tito. Într-o declarație radiotelevizată, Ali Șukria, președintele Prezidiului C.C. al Uniunii Comuniștilor din Iugoslavia, a evocat personalitatea lui Iosip Broz Tito.

LA BUDAPESTA s-au încheiat convorbirile dintre Pal Losonczi, președintele Consiliului Prezidențial al R.P. Ungare, și președintele Republicii Nicaragua, Daniel Ortega Saavedra, care a efectuat o vizită oficială în capitala ungară.

PREȘEDINTELE CONFEDERAȚIEI ELVEȚIENE, Kurt Furgler, a exprimat, într-un discurs rostit la Berna, dorința țării sale de a coopera mai strîns cu restul statelor europene. El a subliniat necesitatea ca toate țările Europei să-și unească forțele și potențialul lor în domeniul cercetării științifice și tehnice, în scopul dezvoltării.

CONVORBIRI LA KHARTUM. Președintele Consiliului militar de tranziție din Sudan, generalul Abdul Rahman Mohamed Hassan Swar El Dahab, comandantul-șef al forțelor armate ale poporului, a conferit la Khartum cu Yasser Arafat, președintele Comitetului Executiv al Organizației pentru Eliberarea Palestinei, care a făcut o vizită în capitala sudaneză. Președintele consiliului a reafirmat sprijinul poporului sudanez față de lupta dreaptă a poporului palestinian pentru crearea unui stat independent, sub conducerea O.E.P.

LA DELHI s-au încheiat lucrările unei reuniuni a Comitetului Național al Partidului Congresul Național Indian (I), de guvernămînt, care a dezbătut unele probleme de politică internă și externă a Indiei. Într-o rezoluție adoptată la încheierea lucrărilor se arată că pe plan economic partidul va susține și dezvolta în continuare sectorul public care va juca „rolul dominant" în economie și se vor întreprinde acțiuni de modernizare a activității în diferite sectoare.

NAVETA SPAȚIALĂ AMERICANĂ „CHALLENGER", avînd la bord șapte astronauți, a aterizat luni la baza aeriană Edwards, după o misiune de aproximativ o săptămînă în Cosmos. Membrii echipajului au adus la sol fotografii ale Pămîntului și ale altor corpuri cerești, precum și date referitoare la diverse experiențe științifice efectuate cu ajutorul laboratorului „Spacelab".

PATRU DECENII DE LA VICTORIA ASUPRA FASCISMULUI
concluzii istorice, învățăminte de stringentă actualitate

Recunoașterea realităților istorice — o cerință esențială a păcii și securității în Europa și în lume

Istoria umanității cunoaște puține evenimente din care să poată fi trase atîtea concluzii și învățăminte de o asemenea importanță cum a fost cel de-al doilea război mondial — tocmai datorită dramatismului și complexității evoluțiilor sale. Dintre acestea, ca una din concluziile fundamentale ale luptei și victoriei împotriva fascismului, se reliefează necesitatea asigurării unei dezvoltări a vieții internaționale pe fundamentul înfăptuirii consecvente a principiilor de justiție și legalitate, a dreptului popoarelor de a-și orîndui viața așa cum doresc, respingerii oricăror încercări de învrăjbire a popoarelor și națiunilor, recunoașterii și respectării stricte a realităților politico-sociale concrete.

Tocmai în acest spirit, partidul și statul nostru, președintele Nicolae Ceaușescu au relevat și relevă în permanență că, **pentru a se putea asigura o perspectivă de pace, trebuie să se pornească de la realitățile stabilite după cel de-al doilea război mondial,** neadmițîndu-se nici o încercare de a pune în discuție aceste realități — istoricește constituite și consacrate de viață și de legalitatea internațională.

Calea învrăjbirii și dezbinării popoarelor — calea agresiunii. Așa cum este știut, cel de-al doilea război mondial a fost rezultatul direct al politicii imperialiste de forță și dominație promovate de Germania hitleristă. Se cuvine însă, fiind deosebit de instructivă, o analiză a **modalităților de acțiune** la care a recurs nazismul, atît pentru cucerirea puterii, cît și în promovarea planurilor de instaurare a hegemoniei mondiale. În panoplia acestor mijloace, alături de practicile diversiunilor, naționaliste sau rasiale, ale intimidării și amenințării cu forța, un loc deosebit l-a ocupat **politica de scindare a forțelor de rezistență antifascistă și de spargere a unității acestora.** Așa cum, pe plan intern, nazismul a profitat din plin de lipsa de unitate și de contradicțiile, artificial exacerbate, dintre forțele populare pentru a crea un climat de destabilizare socială, tot astfel, pe plan extern, el a urmărit împiedicarea creării unui front unit al popoarelor, și, în primul rînd, **destabilizarea politică a statelor și a întregului ansamblu al raporturilor internaționale,** stimulînd ascuțirea animozităților între popoarele ce aveau să devină victimele agresiunii.

În acest scop, Germania hitleristă, negînd Tratatul de la Trianon, în general tratatele semnate la încheierea primului război mondial, consfințite legal și confirmate de viață, acționat ca un factor de perturbare și dezechilibrare a întregului eșichier politic al Europei. Scormonind în adîncurile istoriei, propaganda nazistă a scos la lumină și a hipertrofiat vechi dezacorduri și surse de fricțiuni între state și popoare, a promovat și susținut tendințe revanșarde, revizioniste. Au fost puse sub semnul întrebării nu numai structura și configurația, ci și însăși existența unor state suverane ; s-a deschis larg „cutia Pandorei", a poftelor teritoriale, revendicărilor revanșarde, modificărilor de frontiere istoricește constituite.

Una din principalele componente ale acestei politici a reprezentat-o orientarea „penetrației spre răsărit" (așa-numita politică „Drang nach Osten). Faptul că în această parte a Europei procesul de închegare și desăvîrșire a entităților statale s-a desfășurat mai tardiv, în comparație cu celelalte zone ale continentului, a fost în mod activ folosit de naziști pentru repunerea în discuție a respectivelor realități istorice, pentru resuscitarea și ascuțirea problemelor naționale ; au fost inventate așa-zise „persecuții" pentru asmuțirea unora împotriva altora a naționalităților aceluiași stat, inclusiv agravarea „litigiilor" între popoare vecine. Asemeni unui „berbece", această politică a fisurat și spart unitatea unor state și posibilitățile de acțiune comună a unor popoare, breșele create deschizînd calea agresiunii hitleriste.

Astfel, sub pretextul „unirii tuturor germanilor", indiferent de apartenența la statele istoricește constituite, s-a încercat motivarea „Anschluss"-ului, a anexării și desființării Austriei, ca și a răpirii „regiunii sudeților" și dezmembrării Cehoslovaciei ; un rol încendiar a jucat și falsa problemă a „germanilor din Gdansk" ; la fel, în disprețul total al realităților istorice și al legalității internaționale, a fost sfărîmată unitatea statală a Iugoslaviei — după cum Dictatul de la Viena a constituit nu numai o crimă odioasă și monstruoasă împotriva poporului român, ci a și favorizat întregul proces de dezvoltare a agresiunii hitleriste spre răsăritul continentului.

În această politică hitlerismul s-a sprijinit intens pe organizațiile aflate în stipendia sa, respectiv grupările fasciste din diferite țări, care, situîndu-se cu cinism pe poziții profund antinaționale, au susținut activ planurile nazismului îndreptate spre dezagregarea propriilor state. Așa au procedat, de pildă, grupările extremiste de dreapta din Cehoslovacia, care se pronunțau pentru spargerea statului unitar al cehilor și slovacilor, așa au procedat legionarii din România, ale căror căpetenii nu s-au sfiit să proclame deschis că, „la 24 de ore după ajungerea lor la putere, România se va alătura Axei" — deși se știa bine că aceasta va însemna materializarea planurilor hitleristo-horthyste de răpire a Transilvaniei și mutilare a teritoriului țării. Împotriva acestei politici de trădare a intereselor naționale și de aservire a țării s-au ridicat ferm forțele patriotice, democratice ale poporului, în frunte cu Partidul Comunist Român, organizatorul multiplelor demonstrații și acțiuni de masă antifasciste, comuniștii dovedindu-se militanți neobosiți pentru apărarea integrității teritoriului, pentru unitatea forțelor naționale și internaționale, ca zăgaz împotriva agresiunii hitleriste.

Ca rezultat al evoluțiilor generale antebelice, **în locul unei Europe a realităților trainice, istoriceste constituite, care putea constitui un „bloc" în calea expansionismului fascist, s-a creat o situație de incertitudini și labilitate, structurile statelor existente au apărut ca fiind clădite pe „nisipuri mișcătoare" — ambianță generală care a multiplicat focarele de neînțelegere și tensiune, facilitînd hitlerismului aplicarea planurilor de agresiune.**

Viața a dovedit că agitarea unor asemenea probleme **slăbește capacitatea de apărare a independenței și libertății tuturor popoarelor și statelor implicate,** ceea ce nu poate sluji decît pescuitorilor în ape tulburi, forțelor întunecate ale imperialismului. Omenirea avea să plătească un grav tribut faptului că această politică nefastă a putut găsi teren de acțiune.

O cerință obiectivă : recunoașterea realităților obiective. În urma celui de-al doilea război mondial s-a născut o Europă cu o înfățișare relativ nouă, incluzînd, ca rezultate ale războiului, unele schimbări profunde față de cea antebelică. Au fost reconstituite, ca state independente și suverane, state a căror dispariție hitlerismul o proclamase pentru vecii vecilor, ca Austria și Polonia; și-au refăcut unitatea țări dezagregate artificial de hitleriști ; teritorii cucerite prin forță sau dobîndite prin presiuni, amenințări și odioase dictate au fost reintegrate țărilor din care au fost smulse.

O profundă transformare istorică în înfățișarea continentului și în destinele omenirii a constituit-o faptul că, pentru prima dată după victoria Revoluției din Octombrie 1917, socialismul a încetat să se mai limiteze la cadrul național al unui singur stat ; **pe continentul european au apărut noile state socialiste,** în care puterea aparține oamenilor muncii și care promovează o politică de pace și înțelegere internațională.

Procesul recunoașterii acestor realități nu a fost însă lin, neted și spontan, ci, dimpotrivă, a întîmpinat nu puține rezistențe, unele chiar acerbe, negîndu-se legitimitatea noii orînduiri — în acest sens fiind bine cunoscute așa-zisele teorii ale „cruciadelor" de „respingere a comunismului", veritabile incitări la aplicarea unei politici de forță și intervenție împotriva țărilor socialiste. În aceeași direcție, de negare a noilor realități istorice, s-au înscris încercările repetate de subminare internă, de izolare și blocadă economică și politică a acestor state, fenomene caracteristice „războiului rece", sau tergiversările și echivocurile în recunoașterea unor granițe stabilite.

Prin însеși evoluțiile vieții, prin procesele economico-sociale obiective, prin acțiunile perseverente ale popoarelor, ale forțelor democratice, **noile realități istorice au cîștigat însă tot mai mult teren, respectarea lor impunîndu-se ca un imperativ absolut al menținerii păcii în Europa și în lume.** De altfel, ele și-au găsit consacrată legitimizarea prin tratate și alte documente internaționale, prin însăși aderarea la O.N.U., a cărei Cartă stipulează ca principii de bază respectul suveranității și independenței, al neamestecului în treburile interne și integrității teritoriale. În mod special, noile realități postbelice din Europa au fost clar reconfirmate prin documentele Conferinței pentru securitate și cooperare de la Helsinki, al cărei Act final a cristalizat un ansamblu de principii și măsuri practice menite să asigure dezvoltarea popoarelor continentului la adăpost de orice agresiune și amenințare din afară.

Evidențiind importanța deosebită a acestui postulat, tovarășul **Nicolae Ceaușescu** sublinia că **„în abordarea problemelor securității europene este deosebit de important să se pornească de la realități, de la schimbările petrecute pe continent în urma celui de-al doilea război mondial, de la recunoașterea actualelor frontiere ale țărilor europene și a inviolabilității lor".**

Luciditate și spirit constructiv. Cu toate că recunoașterea noilor realități a cîștigat considerabil teren și s-a impus tot mai mult, nu se poate spune că în prezent nu mai există în lume nostalgici ai trecutului, refractari la procesele înnoitoare ale dezvoltării social-istorice, cercuri politice interesate în propagarea instabilității și tensiunilor, a insecurității și animozităților. Aceasta își găsește expresia cea mai flagrantă — dar nu singura ! — în activitatea curentelor și pozițiilor revanșarde, revizioniste, iredentiste, în tendințele de a repune în discuție aceste realități, cu speranța absurdă că roata istoriei s-ar putea întoarce înapoi. Firește, acestea nu pot avea decît consecințe negative asupra relațiilor internaționale și a climatului politic : evoluția raporturilor interstatale a demonstrat că, atunci cînd s-a pornit de la luarea în considerare a realităților și s-a acționat în acest spirit, a fost posibil să se realizeze progrese pe calea destinderii. Conferința pentru securitate și cooperare în Europa fiind un exemplu în această privință. Și, dimpotrivă, atunci cînd realitățile au fost ignorate, cînd s-a recurs la acțiuni de natură a repune în discuție cuceririle revoluționare ale popoarelor, natura orînduirii pe care și-au ales-o, drepturile istorice legitime, rezultatul a fost înregistrarea de tensiuni și încordare.

De altfel, trebuie spus că și astăzi continuă încercări de negare a orînduirii edificate de popoare, recurgîndu-se la presiuni, sancțiuni economice, embargouri și blocade — practici care s-au dovedit și se vor dovedi sterile oriunde, în Europa ca și în Caraibe. Pămîntul se rotește, societatea umană evoluează — iar cine ignoră realitățile alunecă spre izolare...

Noile realități istorice reprezintă cadrul statal de existență al popoarelor, iar orice încercare de modificare a acestui cadru ar presupune recurgerea la forță, neexcluzîndu-se nici mijloacele militare — ceea ce ar implica, bineînțeles, dreptul de autoapărare. Or, este lesne de înțeles ce consecințe ar avea aceasta, ce riscuri imense s-ar declanșa astfel pentru cauza păcii, cu atît mai mult în condițiile unui continent suprainarmat ca Europa, devenită un vast arsenal atomic.

În spiritul acestor concluzii istorice, **România socialistă, președintele Nicolae Ceaușescu au militat și militează cu o deosebită consecvență pentru desfășurarea unei vieți internaționale bazate pe încredere și responsabilitate, a unei politici constructive, care să pornească de la recunoașterea realităților postbelice, de la respectarea dreptului popoarelor de a-și alege în mod liber calea dezvoltării, orînduirea social-politică, de la respectarea strictă a tuturor atributelor suveranității, independenței și integrității fiecărui stat.** Această orientare generală își găsește materializarea în eforturile susținute pentru transpunerea în viață a principiilor noi de relații — independența, suveranitatea, egalitatea în drepturi, neamestecul în treburile interne, renunțarea la forță și la amenințarea cu forța, avantajul reciproc — **principii care constituie ele însele elemente concrete din cele mai importante și mai semnificative ale noilor realități istorice** și care formează temelia sigură a unor raporturi normale de stimă și colaborare între toate țările. Este convingerea fermă a României socialiste, a președintelui țării, că numai pe această cale poate fi asigurată securitatea pe continent, bunăstarea, fericirea, libertatea și independența popoarelor europene și ale întregii lumi.

Radu BOGDAN
N. CORBU

REDACȚIA ȘI ADMINISTRAȚIA : Cod 71 341. București Piața Scînteii nr. 1. Tel. 17 60 10, 17 60 20. Abonamentele se fac la oficiile poștale și difuzorii din întreprinderi și instituții. Cititorii din străinătate se pot abona prin „ROMPRESFILATELIA" — Sectorul export-import presă P.O. Box 12—201, telex 10376 prsfir București, Calea Griviței nr. 64—66. Tiparul : Combinatul poligrafic CASA SCÎNTEII 40 360