

RECOLTA

- culeasă și depozitată pînă la ultimul bob!

Aceasta este acum marea răspundere a comuniștilor de la sate, a tuturor lucrătorilor ogoarelor

Sînt zile de toamnă tîrzie în care eforturile oamenilor muncii din agricultură, ale organizațiilor de partid de la sate trebuie să se îndrepte în totalitate spre încheierea în cel mai scurt timp a absolut tuturor lucrărilor agricole.

STRINGEREA ÎNTREGII PRODUCȚII DE PORUMB, ORGANIZAREA TRANSPORTĂRII RAPIDE A ACESTEIA, FĂRĂ NICI UN FEL DE STAGNARE, SPRE BAZELE DE RECEPȚIE ȘI DEPOZITE.

Orînduie mai sînt de recoltat lanuri de porumb este necesar să fie mobilizate la cules toate forțele disponibile. În acest scop, pe lângă o mai largă participare a locuitorilor satelor, este nevoie ca mijloacele mecanice de recoltare să fie utilizate la întreaga capacitate, creîndu-se toate condițiile pentru funcționarea lor neîntreruptă pe tot parcursul zilei.

MĂSURILE NECESARE PENTRU A ORGANIZA ACOLO UNDE ESTE NEVOIE APLICAREA ÎN CONTINUARE A UDĂRILOR PENTRU RĂSARIREA PLANTELOR.

Deosebit de important este acum ca, o dată cu încheierea recoltării și a transportului produselor din cîmp, în fiecare unitate agricolă să se acționeze cu toată răspunderea pentru LIVRAREA ÎNTREGII PRODUCȚII PREZĂVUTE LA FONDUL DE STAT ȘI LA FONDUL DE AUTOAPROVIZIONARE.

TRANSPORTUL FĂRĂ ÎNTÂRZIERE ATIT AL RECOLTEI DE PORUMB, AL SFECLEI DE ZAHĂR, CIT ȘI AL CELORLALTE PRODUSE

impune să fie mobilizate absolut toate mijloacele proprii ale unităților agricole, atelejale de pe teritoriul comunelor, precum și toate celelalte mijloace de transport din localități și din județe, asigurîndu-se în acest scop o mai bună repartizare a acestora în funcție de nevoile reale din fiecare unitate agricolă și consiliu agroindustrial, astfel încît ÎN CURSUL ZILEI DE AZI ȘI DUMINICĂ CEA MAI MARE PARTE A PRODUCȚIEI SĂ FIE TRANSPORTATĂ ȘI DEPOZITATĂ.

RESPECTAREA STRICTĂ A GRAFICELOR DE LIVRARE A SFECLEI DE ZAHĂR

trebuie să fie urmărită zi de zi și oră de oră, astfel încît timpul de la recoltare pînă la expedierea spre fabrici să fie redus la minimum, evitîndu-se în acest fel pierderile de materii prime, îndeosebi de zahăr. Cu toată fermitatea trebuie să acționeze în acest sens comitetele județene de partid din acele zone în care, din cauza necesității graficelor de recoltare, fabricile de zahăr din Calafat, Podari, Tîndăreți, Urziceni, Ianca, Giurgiu, Timișoara sînt obligate să funcționeze sub capacitatea stabilită.

PENTRU A AVEA GARANȚIA UNOR RECOLTE DE CEREALE PĂIOASE

la nivelul planificat este de datoria conducătorilor unităților agricole, organelor agricole SĂ VERIFICE CU TEMERICINTE MODUL ÎN CARE A FOST RESPECTAT PLANUL DE ÎNSĂMINȚĂRI ȘI, ÎN FUNCȚIE DE STAREA CLIMATICĂ DIN FIECARE ZONĂ, SĂ SE STABILEASCĂ

ÎN ZOOTEHNIE, O SERIE DE LUCRĂRI STRINGENTE - STRINGEREA ȘI ÎNSILOZAREA RESURSELOR FURAJIERE, PREGĂTIREA PENTRU IARNĂ A ADAPOSTURILOR

ș.a. - trebuie efectuate fără întîrzieri, astfel încît în toate fermele să se asigure condiții cât mai bune pentru creșterea și îngrijirea animalelor în anotimpul friguros, pentru sporierea în continuare a efectivelor și producțiilor animale. Concomitent cu menținerea la pîsnat a animalelor cit timpul mai este bun, este nevoie să se acționeze cu toate forțele pentru stringerea grabnică a tuturor furajelor grosiere și a celorlalte nutrețuri existente încă în cîmp și să se asigure depozitarea lor corespunzătoare.

În agricultură este încă mult de lucru în această perioadă. Ceea ce se cere în mod deosebit acum organizațiilor de partid de la sate, consiliilor populare, cadrelor de conducere și specialiștilor din unități este să acționeze pentru a asigura mobilizarea tuturor locuitorilor din comune pentru stringerea și punerea la adăpost a întregii recolte și pregătirea temeinică a producției agricole din anul viitor.

Știința

ORGAN AL COMITETULUI CENTRAL AL PARTIDULUI COMUNIST ROMÂN

Anul LV Nr. 13 429 Simbătă 26 octombrie 1985 6 PAGINI - 50 BANI

ÎNTĂRIREA MUNCII POLITICO-ORGANIZATORICE A ORGANELOR ȘI ORGANIZAȚIILOR DE PARTID - CERINȚĂ ESENȚIALĂ ÎN ÎNFĂPTUIREA OBIECTIVELOR ECONOMICO-SOCIALE

Ne mai desparte puțin timp de sfîrșitul acestui an și începutul primului an al noului cincinal 1986-1990, care - așa cum prevăd documentele Congresului al XIII-lea al partidului - va marca intrarea României socialiste într-o etapă superioară de dezvoltare, caracterizată prin accentuarea creșterii economice intensive, prin afirmarea unei noi calități a muncii și vieții întregului nostru popor.

Pe baza hotărîrilor adoptate de forumul comuniștilor, a orientărilor, indicațiilor și sarcinilor formulate de tovarășii Nicolae Ceaușescu, secretarul general al partidului, organele și organizațiile de partid, de la toate nivelurile, au adoptat programe și planuri concrete, cuprinzătoare pentru îndeplinirea neabătută a obiectivelor care le stau în față. În centrul activității tuturor organelor și organizațiilor de partid se află și trebuie să se afle realizarea în cele mai bune condiții a acestor hotărîri și programe, aplicarea tuturor măsurilor necesare spre a se asigura, zi de zi, concentrarea eforturilor tuturor oamenilor muncii pentru îndeplinirea integrală, la toți indicatorii, a planului pe acest an și pregătirea temeinică, sub toate aspectele, a condițiilor tehnico-materiale și organizatorice necesare îndeplinirii planului pe anul viitor.

Partidul nostru comunist a devenit un adevărat partid de masă, care numără peste 3,5 milioane de membri, din care muncitorii reprezintă aproape 56 la sută. Prin cele aproape 73 de milioane de organizații de bază ale satelor, partidul asigură unirea eforturilor tuturor oamenilor muncii, ale întregului popor la îndeplinirea programelor de dezvoltare multilaterală a țării, este prezent în toate sectoarele vieții economice și sociale, îndeplinindu-și cu succes rolul de centru vital al societății noastre. Așa cum a subliniat în repetate rânduri tovarășii Nicolae Ceaușescu, rolul politic conducător al partidului nu este o noțiune abstractă, el se realizează prin activitatea de zi cu zi a fiecărei organizații de partid, a fiecărui comunist, la locul de muncă, prin exemplul de abnegație și dăruire în îndeplinirea hotărîrilor partidului și legilor țării, prin activitatea și puterea sa în spiritul militant, revoluționar de muncă și luptă. Iar criteriul primordial de apreciere a activității organizațiilor de partid, a fiecărui comunist, a capacității lor de organizare și mobilizare a forțelor îl reprezintă rezultatele concrete, efective ale colectivelor de muncă în îndeplinirea sarcinilor economice.

În spiritul măsurilor adoptate de Comitetul Politic Executiv al C.C. al P.C.R., organelor și organizațiilor de partid din unitățile sistemului energetic național le revin sarcini deosebite. Întreaga lor activitate politico-organizatorică și educativă, toate formele și metodele muncii pe care le folosesc, trebuie să plaseze în centrul preocupărilor de zi cu zi explicarea sensului major al măsurilor ferme adoptate de conducerea partidului în acest sector de însemnată vitalitate pentru economia națională, concomitent cu mobilizarea comuniștilor, a întregului personal muncitor, indiferent de funcția deținută, la îndeplinirea în mod neconditionat a obligațiilor de a respecta cu strictețe prevederile Decretului prezidențial privind instituirea stării de necesitate și a regimului militarizat în unitățile din Sistemul energetic național, dispozițiile privitoare la efectuarea organizată a schimbului de muncă, normele și instrucțiunile referitoare la exploatarea și întreținerea instalațiilor, spre a se asigura astfel funcționarea la parametri stabili și în condiții de siguranță desăvîrșită a centralelor electrice, realizarea integrală a producției de energie electrică planificate.

În spiritul exigențelor revoluționare, al înaltei responsabilități comuniste

la toți indicatorii, aplicarea cu înalt spirit de răspundere a tuturor programelor adoptate și a măsurilor stabilite în acest scop, promovarea fermă a ordinii și disciplinei la fiecare loc de muncă în vederea îndeplinirii ireproșabile a obligațiilor încredințate, întărirea spiritului de exigență, de intranșabilitate revoluționară față de tot ceea ce stă în calea activității normale și organizatorice de partid și consiliile oamenilor muncii în soluționarea problemelor tehnice, de organizare și de conducere se cer însoțite de acțiuni ferme, politice și organizatorice, pentru înlăturarea hotărîră și abaterilor din dotare, pregătirea din timp a noi cîmpuri de extracție, livrarea ritmică și de calitate a cărbunelui. Aceștia sînt factorii de cea mai mare însemnată pentru asigurarea stocurilor necesare funcționării la parametri superiori a centralelor pe cărbune, iar competența și stăruința ce se cer dovedite de organizațiile de partid și consiliile oamenilor muncii în soluționarea problemelor tehnice, de organizare și de conducere se cer însoțite de acțiuni ferme, politice și organizatorice, pentru înlăturarea hotărîră și abaterilor din dotare, pregătirea din timp a noi cîmpuri de extracție, livrarea ritmică și de calitate a cărbunelui. Aceștia sînt factorii de cea mai mare însemnată pentru asigurarea stocurilor necesare funcționării la parametri superiori a centralelor pe cărbune, iar competența și stăruința ce se cer dovedite de organizațiile de partid și consiliile oamenilor muncii în soluționarea problemelor tehnice, de organizare și de conducere se cer însoțite de acțiuni ferme, politice și organizatorice, pentru înlăturarea hotărîră și abaterilor din dotare, pregătirea din timp a noi cîmpuri de extracție, livrarea ritmică și de calitate a cărbunelui.

În unitățile miniere, organele și organizațiile de partid au înalta datorie de a acționa pentru sporirea producției de cărbune energetic

prin ridicarea randamentelor în abataje și cariere, folosirea cit mai deplină a capacităților existente și utilajelor din dotare, pregătirea din timp a noi cîmpuri de extracție, livrarea ritmică și de calitate a cărbunelui. Aceștia sînt factorii de cea mai mare însemnată pentru asigurarea stocurilor necesare funcționării la parametri superiori a centralelor pe cărbune, iar competența și stăruința ce se cer dovedite de organizațiile de partid și consiliile oamenilor muncii în soluționarea problemelor tehnice, de organizare și de conducere se cer însoțite de acțiuni ferme, politice și organizatorice, pentru înlăturarea hotărîră și abaterilor din dotare, pregătirea din timp a noi cîmpuri de extracție, livrarea ritmică și de calitate a cărbunelui.

TOATE NOILE OBIECTIVE ENERGETICE - ÎN FUNCȚIUNE LA TERMEN!

Nu există, la ora actuală, sarcină mai importantă pentru constructorii și montorii, pentru energeticienii și furnizorii de utilități decît aceea de a acționa susținut și bine organizat, într-un cîmp de ordine desăvîrșită și înaltă disciplină în muncă, în vederea terminării și punerii rapide în funcțiune a tuturor obiectivelor energetice planificate pentru acest an. În lumina hotărîrilor stabilite la recenta ședință a Comitetului Politic Executiv al C.C. al P.C.R., pe santierul din acest domeniu a fost realizată cu exigență și spirit critic activitatea desfășurată pînă acum, stabilindu-se cu operativitate programe cuprinzătoare de măsuri și grafice mobilizatoare de lucru, menite să ducă într-un timp scurt la recuperarea completă a rămănelor în urmă acumulate în lunile anterioare.

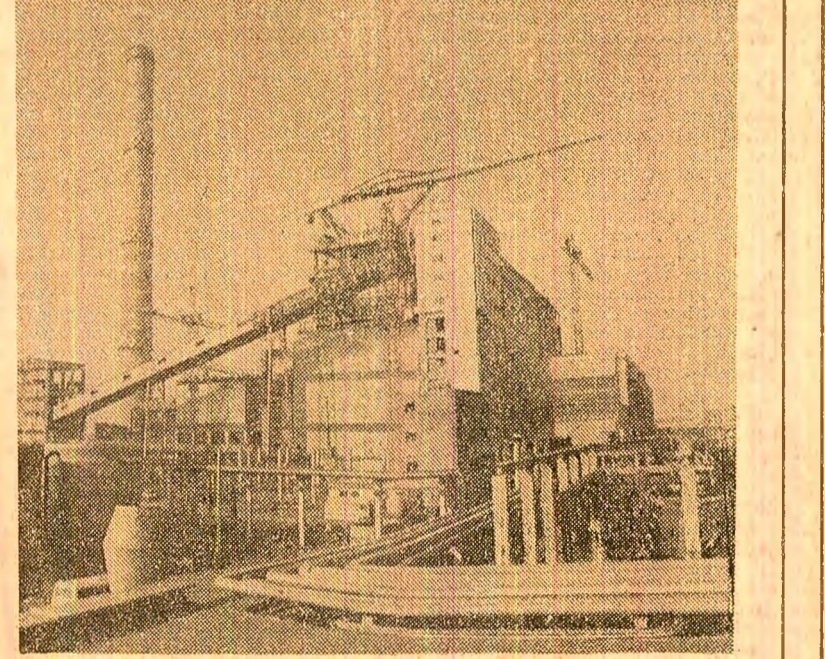

Se poate aprecia că, în prezent, caracteristica dominantă a activității desfășurate pe santierul energetic este constituirea amplă concentrare de forțe umane și mijloace tehnice, subordonate accelerării ritmului lucrărilor de construcție-montaj. Au fost adoptate măsuri cuprinzătoare vizînd asigurarea integrală a forței de muncă, aprovizionarea ritmică, în flux continuu, cu materialele de construcții necesare, s-a stabilit o conlucrare strînsă cu furnizorii pentru livrarea neîntîrziată a utilajelor tehnologice.

Fiștește, aceste măsuri nu trebuie privite decît ca un punct de plecare în inițierea altor acțiuni, în funcție de situația existentă pe fiecare santier în parte, care să determine organizarea perfectă a tuturor compartimentelor de lucru, creșterea spiritului de răspundere, de la șeful de șantier pînă la ultimul muncitor.

DIN ACTUALITATEA SOCIALISTĂ A ȚĂRII

reporțaje • însemnări

Oamenii de știință de pretutindeni, care au mers sub lupă al zărilor pătrunzătoare, în ochii contemporanilor, rememorează o vastă operă de combateră a eroziunii solului - una din direcțiile principale din Programul de transformare a naturii patriei? Vom înțelege mai bine acest lucru dacă vom numi direct realitatea moștenită la 23 August 1944: zero hectare cu ame-

Pămînturi renăscute

triotismul fierbinte, pilduitor. Cum se înfăptuiește în ochii contemporanilor, rememorează o vastă operă de combateră a eroziunii solului - una din direcțiile principale din Programul de transformare a naturii patriei? Vom înțelege mai bine acest lucru dacă vom numi direct realitatea moștenită la 23 August 1944: zero hectare cu ame-

Lecția realității

Un drum către coloanele istoriei economiei românești au făcut în prima parte a lunii septembrie citiva tineri creatori. Județul ales pentru organizarea „Taberei de documentare și creație a C.C. al U.T.C.” (aflată de la Iași la V-a ediție), cu sprijinul redacției „Știința și tehnica”, a fost în acest an unul din inimă țării, Hunedoara. Grupul de scriitori, cinești, muzicieni tineri, încă aflați pe diferite trepte de afirmare, de la poetul cu cîteva poezii pu-

■ Centrala electrică de termoficare din Giurgiu ■ Șantierul Uzinei electrice Govora

IIIe TĂNASACHE (Continuare în pag. a V-a)

Petre DOMȘA (Continuare în pag. a II-a)

IN SPIRITUL EXIGENTELOR REVOLUȚIONARE, AL ÎNALTEI RESPONSABILITĂȚII COMUNISTE

Întărirea muncii politico-organizatorice a organelor și organizațiilor de partid — cerință esențială în îndeplinirea obiectivelor economico-sociale

Stil de muncă dinamic, dăruire, ordine și disciplină în activitatea fiecărui comunist

Secretarul general al partidului, tovarășul Nicolae Ceaușescu, a subliniat în repetate rânduri necesitatea ca organele și organizațiile de partid să-și perfecționeze stilul și metodele de muncă, să impună în trezile activității politico-organizatorice un conținut concret și eficient, a cărui unitate primordială de măsură s-o constituie faptele, rezultatele obținute în îndeplinirea sarcinilor de plan.

O asemenea cerință ne apare și mai clar acum când Comitetul Politic Executiv al C.C. al P.C.R. a stabilit măsuri cu caracter deosebit pentru creșterea producției de cărbune și energie electrică. În spiritul exigențelor formulate de conducerea partidului, noi am analizat cu răspundere activitatea desfășurată pe acest an în plinarea comitetului de partid cu activul. Analiza a pus în evidență că rezultatele muncii colectivelor noastre, deci și ale comunistilor, nu se ridică la nivelul prevăzut în planurile. Întreprinderile miniere Horcuze prezintă pe 9 luni cu importanță rezistență la producția de cărbune, rezistență generată atât de cauze obiective (într-o măsură înaltă) ca și de cauze subiective: întârzierea în calea ferată Popești—Alunș a impus în continuare utilizarea mijloacelor de transport auto pentru expedierea cărbunelui și acestea nu au acoperit întotdeauna cerințele, cit și de cauze subiective: întârzierea în ordinea și discipline exemplare, care, dacă s-ar fi manifestat la toate nivelurile, de la cadre de conducere până la muncitorii, ar fi

diminuat influența greutăților apărute.

De bună seamă, faptul că nu s-a realizat în permanență o puternică mobilizare de forțe, că despre asigurarea ordinii și disciplinei mai mult s-a vorbit decât s-a acționat arată că și în stilul și metodele de muncă ale comitetului de partid, ale organizațiilor de bază au existat deficiențe serioase. Că ceare le-a însumat pe toate constă în aceea că multă vreme alți comitetul de partid, cit și birourile organizațiilor de bază s-au mulțumit să accepte această situație, să admită greutățile invocate de factorii cu munci de răspundere ca fiind de neînălțare. A fost o mare deficiență în creșterea răspunderii, în plinarea cu activul de partid, am reconsiderat-o, stabilind măsuri politico-organizatorice menite să întărească rolul politic conducător al organizațiilor de partid la fiecare loc de muncă, să crească răspunderea comunistilor față de îndeplinirea sarcinilor de plan, față de activitatea de ansamblu a unității.

N-am să mă oprise asupra tuturor măsurilor cuprinse în planul adoptat cu acest prilej — el conține măsuri atât pentru întărirea muncii de educație, cit și pentru întărirea vieții de organizație, ca factori hotărâtori pentru creșterea răspunderii comunistilor față de îndeplinirea sarcinilor de plan și am arătat în acest scop că este necesară integrarea mai organică a activității de partid în rezolvarea problemelor economice. În primul rând, am stabilit

ca toate cadrele de conducere — de la nivel de formație și până la directorul întreprinderii — să informeze zilnic birourile organizațiilor de bază și birourile comitetului de partid asupra evoluției muncii de muncă și a cărbunelui. De asemenea, am stabilit ca în toate adunările de partid — indiferent de ordinea de zi pe care o au — comunistii din conducerea sectoarelor sau formațiilor de lucru cu sarcini nerezolvate întregal să prezinte rapoarte și să solicite măsurile necesare pentru îndreptarea situației. Comitetul de partid și-a propus, de asemenea, ca la sfârșitul fiecărei zile — după orele de program — să inițieze un scurt „comandament” de analiză a producției de cărbune.

Am insistat, după cum se vede, pe măsuri cu caracter de informare operativă, pentru că pe această bază, în stilul modalității politice și organizatorice, tot operative, pentru îndreptarea lucrurilor. Acest stil de muncă, dublat de o temeinică organizare a întregii activități de partid — de la planificarea muncii la punerea în aplicare a măsurilor și repartizarea a forțelor pentru îndeplinirea sarcinilor de plan — va fi în măsură, sistem sigur, să sporească capacitatea comitetului de partid, a organizațiilor de bază și a comunistilor în asigurarea unei producții superioare de cărbune, în livrarea ei în mod ritmic către termocentrale.

Ion ROSIANU
secretar al comitetului de partid de la Întreprinderea minieră Horcuze

Pentru recenta adunare generală a oamenilor muncii de la Autobaza de transporturi auto din Baia Sprie, comitetul de partid, împreună cu consiliul oamenilor muncii, a propus spre dezbateră și aprobare un program complex de măsuri tehnico-organizatorice și politico-educative, elaborat în lumina hotărârii comitetului de partid și repartizarea a forțelor pentru îndeplinirea sarcinilor de plan — va fi în măsură, sistem sigur, să sporească capacitatea comitetului de partid, a organizațiilor de bază și a comunistilor în asigurarea unei producții superioare de cărbune, în livrarea ei în mod ritmic către termocentrale.

Pregătirile de iarnă efectuate, asigurarea stocurilor de cărbune, activitatea politico-organizatorică pe care o vom desfășura în vederea întăririi ordinii și disciplinei în muncă și toate esențialele ne dau convingerea fermă că în acest an energeticilor de la Mintia-Deva vor furniza sistemului energetic național cantități sporite de energie electrică, vor răspunde prin toate măsurile stabilite de conducerea partidului.

Constantin NEAG
secretar al comitetului de partid de la Termocentrala Mintia-Deva

(Urmare din pag. 1)

Concordanța deplină între vorbă și faptă, cinstea și corectitudinea — atribute ale atitudinii înaintate, revoluționare

constituim colective din rândul membrilor comitetului de partid și al consiliului oamenilor muncii care să se ocupe pe o perioadă mai lungă, o săptămână-două, la locurile de muncă ale comunistilor, ale șefilor, pentru a le cunoaște problemele, pentru a conlucra cu organizațiile de partid din unitățile economice de interes întinse, în vederea orientării activității acestora spre obiectivele stabilite.

Evident, comitetul nostru de partid își revine sarcini complexe pentru traducerea în viață a măsurilor stabilite de Comitetul Politic Executiv al C.C. al P.C.R. Folosind toate formele consacrate în stilul și metodele noastre de muncă — dezbateră temeinică și permanentă a problemelor eficienței transporturilor în adunările generale de partid, prezentarea de rapoarte de către comunistii asupra modului în care se încadrează personal în normele stabilite în acest sens, organizarea de schimburi de experiență, inițierea de discuții pe teme: „Eficiența muncii noastre în lumina faptelor”, orientarea propagandă vizuale și învățămîntului de partid spre îndeplinirea acestor sarcini s.a. — vom pune accentul pe intervențiile operative ale organizațiilor de partid în analizarea și rezolvarea oricărei probleme care condiționează reducerea cheltuielilor de transport, fără a aștepta acumularea unor neajunsuri, cum se mai întâmplă uneori, pentru ca abia apoi să se intervină.

Comunistii, poți oamenii muncii de la Autobaza din Baia Sprie sunt hotărâți să nu precupețească nici un efort pentru a răspunde în viață, cu cea mai mare răspundere și exigență, măsurile stabilite de Comitetul Politic Executiv al C.C. al P.C.R., asigurând folosirea cit mai judicioasă a mijloacelor tehnice aflate în dotare și reducerea continuă, cit mai substanțială, a cheltuielilor de transport.

Constantin MORARU
secretar al comitetului de partid de la Autobaza din Baia Sprie, județul Maramureș

Fermitate și exigență, maximă răspundere, spirit de inițiativă la fiecare loc de muncă

Măsurile adoptate de Comitetul Politic Executiv al C.C. al P.C.R. pentru îndeplinirea programului de realizare a producției de energie electrică pe acest an au generat și în rândurile colectivului nostru un înalt spirit de angajare revoluționară muncitorească în îndeplinirea sarcinilor de producție, imediat după publicarea Decretului prezidențial privind instituirea stării de necesitate și a regimului militarizat în unitățile din sistemul energetic național, comitetul de partid și consiliul oamenilor muncii au inițiat o largă acțiune de cunoaștere și însușire de către fiecare comunist și muncitor de la fiecare loc de muncă, în vederea îndeplinirii sarcinilor de plan și am arătat în acest scop că este necesară integrarea mai organică a activității de partid în rezolvarea problemelor economice. În primul rând, am stabilit

viata de iarnă, a măsurilor de întărire a spiritului de ordine și disciplină la fiecare loc de muncă din termocentrale.

Comitetul de partid, împreună cu cele 14 birouri ale organizațiilor de bază au stabilit și propus conducerea tehnică a termocentralei repartizarea în conducerea tuturor formațiilor de lucru și în toate punctele cheie, de importanță vitală pentru buna desfășurare a procesului de producție, a celor mai buni comunisti, oameni cu o temeinică pregătire profesională și o bogată experiență în producție. Astfel, în fruntea formațiilor de lucru de la reparații, benzi transportoare și mașinile de încălzit din gospodăria de cărbune, în secțiile de muncă la reparații cazane și motoare la reparații turbine se află acum comunisti deosebiți, cu multă inițiativă și spirit organizatoric: maistrii și maistrii specialiști Francis „Kiss”, Aurel Horcuze, Mircea Marc, Gheorghe Cazacu, Liviu Coroiu și Ioan Anghel. Ca efect direct al aplicării acestor mă-

suri, s-au efectuat lucrări de mai bună calitate la reparația capilă a grupului energetic nr. 1, s-au întreprins importante lucrări de îmbunătățire a activității în cele două turbine de dezgheț, unde au fost racordate ventilatoarele de recirculare a gazelor de la blocul 5 — la colectarea de gaze calde pentru ridicarea temperaturii în tunele de la 65 grade la 80 grade C, ceea ce va determina scăderea perioadei de staționare a vagoanelor în tuneluri.

Trebui să spunem însă că, deși termocentrala Mintia-Deva livrează în sistemul energetic național cea mai mare cantitate de energie electrică dintre termocentralele pe cărbune din țară, totuși, ea continuă să înregistreze fluctuații în producerea energiei. Dacă la începutul acestui săptămâni am atins o capacitate de 1000 și chiar 1020 MW, miercuri și joi aceasta a scăzut din nou cu 200 MW. Este urmarea deficiențelor de la reparații, în special la cazane și motoare, datorită nerespectării graficului de revizii și reparații, precum și

măsurilor stabilite de Comitetul Politic Executiv al C.C. al P.C.R. ne preocupă găsirea unor soluții de muncă a eficienței instalațiilor termice. În acest scop avem în vedere instalarea unor pompe speciale pe circuitul primar, care vor duce la creșterea presiunii fluidului pe conducta principală, inclusiv la întinderea Pentru exploatarea corectă și eficientă a centralelor a fost sectorizat teritoriul orașelor pe zone, am organizat pregătirea foștilor.

Și din punct de vedere organizatoric avem pentru acest an o noutate: s-au constituit în fiecare localitate dispecerate speciale (la care ce-lătenii se pot adresa și telefonic), unde echipe speciale sînt pregătite să intervină prompt pentru remedierea oricărei defecțiuni aparute în instalațiile de încălzire.

IALOMIȚA :

Cu sprijinul direct al cetățenilor

În județul Ialomița, din cele relații de colaborare de răspundere de la unitățile locale de întreprinderi și gospodărie a fondului locativ, ca și din cele constatate pe teren, la fata locului, rezultă că lucrările de pregătire a instalațiilor de încălzire din apartamente sînt la ora actuală în bună măsură încheiate. Înca din primăvară a început aici verificarea punctelor și centralelor termice, a vanelor și a canalelor în care sînt montate conductele de abur. Toate au fost revizuite și reparate, iar acolo unde a fost cazul instalațiile au fost înlocuite. Caloriferele din blocuri au fost reparate și spălate, iar un număr de blocuri au fost racordate la o conductă specială de canalizare în vederea eliminării apei din subsoluri (ceea ce contribuie la pierderea căldurii). S-au înlocuit, de asemenea, dalele de la canalele termice.

La majoritatea lucrărilor efectuate, o importantă contribuție au adus cetățenii. S-au evidențiat în mod deosebit locatarii din blocul D 3, unde majoritatea sînt oameni ai muncii la Combinatul de îngrășăminte chimice din Slobozia. Acestia au lucrat nu numai la executarea lucrărilor de revizie a instalațiilor, dar și la recondiționarea unor pierse. O contribuție importantă au adus-o și membrii asociațiilor de locatari nr. 2, 5, 14 și 23 din Slobozia, ca și locatarii din Urziceni și Focșani, care au ajutat efectiv la finalizarea lucrărilor pregătitoare a fondului locativ pentru sezonul rece.

Anchetă realizată de **Mihai IONESCU**
Petru NECULA
și **Mihai VIȘOIU**
corespondenți „Scinteia”

Informații turistice

Numerose hanuri, hoteluri și cabane amplasate în locuri de o frumusețe aparte, pe cele mai diferite trasee sau în stațiuni balneoclimaterice oferă condiții de cazare și masă, într-o ambianță reconfortantă în orice sezon. Vă recomandăm câteva dintre acestea:

- Hanul Moneoru din județul Buzău dispune de condiții deosebite de tratament balnear și pentru agrement. E oferit cazare în camere confortabile, cu încălzire centrală.
- Hanul Cheia, județul Prahova, din stațiunea cu același nume, dispune de 250 de locuri cazare și restauranți.

Informații și rezervări de locuri pentru serii complete pentru cineva zile se pot obține de la Agenția de turism COOP, care funcționează în holul casei de bilete a Sălii Palatului (București, strada 13 Decembrie nr. 26, telefonul 14 92 09).

dar deopotrivă actuală — cu o bună pregătire, ne vorbește cu pasiune, într-o scrișoară trimisă „Scinteia”, Vasile Rogojan, cătrează într-o scrisoare prințesească de la Bistrița și Năsăudului, înținat renumit prin incusina oamenilor săi, unde amintirea morilor acționale de apă, prezintă o producție de astăzi... Se vorbește adesea de folosirea micilor ruiete de la sate și a forței vântului. Pentru aceasta, trebuie să ne întoarcem la vremurile noastre, să ne amintim de oamenii care să le pună în funcțiune și să le repare la nevoie. Or, în momentul de față mesterii specifici satului s-au restrîns. Unde e fierarul care să repare fierul de plute, sapa, coasa și alte unelte trebuincioase gospodăriei sătești? Dar nu numai de fier e nevoie la sate, ci și de țelmar, croitor, zidar, dulgher, pantofar, electrician, șofer, tîncișiu, vopsitor, cînd e nevoie de oi și se alegează adesea la oraș... Iar alții ne scriu despre necesitatea prezentelor unor mesteri precum în repararea televizoarelor, mașinilor de spălare și altor asemenea bunuri specifice satului românesc de azi.

Între spațiul de întințire a muncii noastre, înțințirea pe care ni-l decidea antologia de arhitectură rurală din vecinătatea lacului Hîrăstrău, și amplul program de modernizare a satelor și sistematizarea satelor, se deschid oportunități în care mîna

Pe teme de sezon: UNITĂȚILE DE ÎNTREȚINERE A FONDULUI LOCATIV, FAȚĂ ÎN FAȚĂ CU SOLICITĂRILE CETĂȚENILOR (III)

Instalațiile de termoficare — la ora probelor practice

Măsurile stabilite de Comitetul Politic Executiv al C.C. al P.C.R., în domeniul producției și gospodăriei energiei, prevederile recentului Decret prezidențial privind activitatea din sistemul energetic național impun intensificarea acțiunilor de natură să asigure reducerea consumului de energie, recuperarea și refolosirea acesteia, introducerea unui ordinii și discipline ferme în toate sectoarele de activitate.

Așa cum este prevăzut în decretul prezidențial, răspunderi importante pe această linie revin consilierilor populare și cetățenilor, care au obligația să ia măsuri ferme în vederea încadrării stricte în normele de consum stabilite. Cu atât mai mult în aceste condiții, paralel cu măsurile gospodăriei de folosire chibzuită a energiei, pe care fiecare cetățean este dator să le ia de urgență în propria locuință, este deosebit de importantă pregătirea în bune condiții a fondului locativ pentru sezonul rece, în vederea reducerii consumului energetic.

Acest subiect a fost abordat în anchetele precedente („Scinteia” nr. 13 411 și 13 417) în care ne-am referit la modul cum unitățile de specialitate ale cooperatelor și ale întreprinderilor de gospodărie comună se ocupă de pregătirea de iarnă a fondului locativ, — respectiv de lucrările pentru etanșarea încăperilor, a blocurilor de locuințe, în vederea eliminării oricărei pierderi de căldură din apartamente. În rândurile de față ne vom opri la un alt aspect al pregătirilor pentru iarnă, anume la lucrările de revizie și reparare a instalațiilor de încălzire, cu exemplificări din județele Brașov, Vaslui și Ialomița.

Dar, din cauza nelivrării la timp a utilajelor de către furnizori, s-a întârziat mult.

— Dacă în două săptămîni furnizorii și-ar onora contractele, am putea pune în funcțiune cel puțin două cazane — precizăza inginerul Dorin Ivana, directorul centralei.

Ce unități nu și-au îndeplinit angajamentele luate prin contracte? — Cu toate demersurile noastre stăruitoare, sînt întreprinderi care mai au și acum, după un an, însumate rezerve. Combinatul de utilaje grele Cluj-Napoca nu ne-a livrat mai mult cazane de 10 gigacalorii/h și furniturile la parțile specifice, întrerunderea de pompe „Aversa”, București (pompe de evacuare a zgurii și cenusii, tip BT), I.L.M.M. Baia Mare (motoarele de la conca-soare), I.C.M.E. București și I.P.A. Slatina (cabluri), I.U.T. Bistrița (filtronic, rezervoare de aer comprimat, sisteme). Facem și pe această cale un apel totăvărășesc către conducerea unităților respective pentru a urgenta expedierea tuturor utilajelor prevăzute.

— Există, așadar, incertitudini în ceea ce privește intrarea la timp la centralele termice urbane. Aceasta va avea consecințe de neînălțare pentru locuințele din Vaslui?

— Nu, căci începînd încă din primăvară am lucrat la revizii, pentru asigurarea condițiilor de încălzire a întregului fond de locuințe din județ — ne spune Ioan Lupu, inginerul-șef al întreprinderii județene de gospodărie comună și la ora actuală. Aceste măsuri se referă atât la verificarea și punerea în stare de funcțiune a tuturor centralelor și punctelor termice existente, a conductelor și caloriferelor, cit și la pregătirea tuturor apartamentelor, în vederea asigurării condițiilor de funcțiune a tuturor instalațiilor de încălzire în vederea conservării cit mai bune a căldurii în locuințe: etanșarea încăperilor, înlocuirea geamurilor sparte, montarea unor ferestre suplimentare etc.

VASLUI :

Multe certitudini, dar și multe incertitudini

Avînd în vedere neajunsurile manifestate anul trecut, comitetul executiv al consiliului popular județean a luat din timp măsurile necesare pentru mai buna pregătire de iarnă a instalațiilor de termoficare. Între acestea, cea mai importantă măsură privește accelerarea construcției centralei termice pe cărbune în municipiul Vaslui. Concret, care este stadiul acestor pregătiri?

— Pe santierul centralei termice sînt concentrate în aceste zile forțe sporite. Constructorii, montorii și instalatorii dau zor pentru finalizarea cu 12 luni pe înă față, sporînd totodată numărul gigacaloriilor produse. De asemenea, în

dar deopotrivă actuală — cu o bună pregătire, ne vorbește cu pasiune, într-o scrișoară trimisă „Scinteia”, Vasile Rogojan, cătrează într-o scrisoare prințesească de la Bistrița și Năsăudului, înținat renumit prin incusina oamenilor săi, unde amintirea morilor acționale de apă, prezintă o producție de astăzi... Se vorbește adesea de folosirea micilor ruiete de la sate și a forței vântului. Pentru aceasta, trebuie să ne întoarcem la vremurile noastre, să ne amintim de oamenii care să le pună în funcțiune și să le repare la nevoie. Or, în momentul de față mesterii specifici satului s-au restrîns. Unde e fierarul care să repare fierul de plute, sapa, coasa și alte unelte trebuincioase gospodăriei sătești? Dar nu numai de fier e nevoie la sate, ci și de țelmar, croitor, zidar, dulgher, pantofar, electrician, șofer, tîncișiu, vopsitor, cînd e nevoie de oi și se alegează adesea la oraș... Iar alții ne scriu despre necesitatea prezentelor unor mesteri precum în repararea televizoarelor, mașinilor de spălare și altor asemenea bunuri specifice satului românesc de azi.

Între spațiul de întințire a muncii noastre, înțințirea pe care ni-l decidea antologia de arhitectură rurală din vecinătatea lacului Hîrăstrău, și amplul program de modernizare a satelor și sistematizarea satelor, se deschid oportunități în care mîna

dar deopotrivă actuală — cu o bună pregătire, ne vorbește cu pasiune, într-o scrișoară trimisă „Scinteia”, Vasile Rogojan, cătrează într-o scrisoare prințesească de la Bistrița și Năsăudului, înținat renumit prin incusina oamenilor săi, unde amintirea morilor acționale de apă, prezintă o producție de astăzi... Se vorbește adesea de folosirea micilor ruiete de la sate și a forței vântului. Pentru aceasta, trebuie să ne întoarcem la vremurile noastre, să ne amintim de oamenii care să le pună în funcțiune și să le repare la nevoie. Or, în momentul de față mesterii specifici satului s-au restrîns. Unde e fierarul care să repare fierul de plute, sapa, coasa și alte unelte trebuincioase gospodăriei sătești? Dar nu numai de fier e nevoie la sate, ci și de țelmar, croitor, zidar, dulgher, pantofar, electrician, șofer, tîncișiu, vopsitor, cînd e nevoie de oi și se alegează adesea la oraș... Iar alții ne scriu despre necesitatea prezentelor unor mesteri precum în repararea televizoarelor, mașinilor de spălare și altor asemenea bunuri specifice satului românesc de azi.

Între spațiul de întințire a muncii noastre, înțințirea pe care ni-l decidea antologia de arhitectură rurală din vecinătatea lacului Hîrăstrău, și amplul program de modernizare a satelor și sistematizarea satelor, se deschid oportunități în care mîna



Hanul Bran, amplasat pe șos. Brașov — Pitesti

Lecția realității

Mesterii satului

Sub ochii noștri, în acest timp care este al nostru, crește și înfloresce țara. O dată cu noul chip al orașelor, ne incită privirea și în satul românesc, pe arca unui curs de riu, printre dealuri molcome, în zări de câmpie sau în pitorești văi carpatine, satele noastre ne întîmpină cu o primărie deosebită de astăzi... Se vorbește adesea de folosirea micilor ruiete de la sate și a forței vântului. Pentru aceasta, trebuie să ne întoarcem la vremurile noastre, să ne amintim de oamenii care să le pună în funcțiune și să le repare la nevoie. Or, în momentul de față mesterii specifici satului s-au restrîns. Unde e fierarul care să repare fierul de plute, sapa, coasa și alte unelte trebuincioase gospodăriei sătești? Dar nu numai de fier e nevoie la sate, ci și de țelmar, croitor, zidar, dulgher, pantofar, electrician, șofer, tîncișiu, vopsitor, cînd e nevoie de oi și se alegează adesea la oraș... Iar alții ne scriu despre necesitatea prezentelor unor mesteri precum în repararea televizoarelor, mașinilor de spălare și altor asemenea bunuri specifice satului românesc de azi.

Între spațiul de întințire a muncii noastre, înțințirea pe care ni-l decidea antologia de arhitectură rurală din vecinătatea lacului Hîrăstrău, și amplul program de modernizare a satelor și sistematizarea satelor, se deschid oportunități în care mîna

Mihai NEGULESCU

TOATE NOILE OBIECTIVE ENERGETICE - ÎN FUNCȚIUNE LA TERMEI!

rala electrică de termoficare din Giurgiu energice pentru extinderea a a fronturilor de montaj

La trecut de la se- Politic Executiv al platforma Centr- moficare din Giur- cu toată hotărâre înaltă exigentă, de că pentru îmbunătă- întregii activități. eforturile tuturor constructorilor și sunt concentrate în cipale. Este vorba, urarea tuturor con- organizatorice ne- la parametrii ma- și caracteristicilor fiecărui utilaj. Tot pe acest șantier s-a consti- tuit, de asemenea, o permanentă proiectanților care urmăresc aplica- carea corectă a prevederilor din proiecte și rezolvă operativ orice omisi- un.

De asemenea, pe șantier sînt aplicabile eforturile făcute în ultimele zile de către uzina „Vulcan” București pentru onorarea obligațiilor legate de livrarea cazanului și soluționarea operativă a cererilor de livrare a unor echipamente de completare. Astfel 95 la sută din componentele cazanului au și sînt pe șantier în ordinea montajului. Un asemenea spirit de încredințare este așteptat și din partea colectivului Intreprinderii de utilaj tehnologic din Tîrgoviște pentru a livra, în cel mai scurt timp, o serie de armături de completare necesare la finalizarea lucrărilor de montaj de la circuitele de apă și abur.

Se înțelege că, în lumina sarcinilor stabilite de Comitetul Politic Executiv, accelerarea ritmului de lucru constituie o certă prioritară pentru șantierul Grupului nr. 3 de 50 MW din Giurgiu. Dar nu trebuie uitat că menținerea, și în sezonul rece, a unui ritm de lucru rapid este condiționată în mare măsură de livrarea ritmică a tuturor utilajelor. Spunem aceasta, deoarece, în ultimele luni, s-au acumulat rezanțe în livrarea unui important volum de utilaje energetice. Este vorba de cele 6 grupuri de alimentare cu cărbune a cazanului furnizor L.U.B. Bistrița — de cele 6 bare capsulele de 6 kV cu 28 de tronșoane al căror termen de livrare a expirat în luna septembrie — furnizor I.C.P. Băilești — de unele echipamente ale turbo-generatorului — furnizor L.M.G.B. — și altele. După cum am văzut în fața locului, prin măsurile luate în ultimul timp, realizarea stadiilor fizice prevăzute la lucrările de construcții a creat condițiile necesare largirii frontului de montaj. Or, se știe că montajul nu poate fi realizat fără utilaje. Iată de ce este imperios necesar ca și furnizorii de utilaje să ia măsuri care de șantierul termocentralei din Giurgiu să sosească neîntîrziat toate echipamentele care condiționează accelerarea în continuare a ritmului lucrărilor și, deci, conectarea într-un timp cât mai scurt a acestui important obiectiv la sistemul energetic național.

Ion MANEA
correspondentul „Scinteii”

Pe șantierul Uzinei electrice Govora Furnizorii de utilaje să sprijine mai activ pe constructori și montori

După cum arată stadiile de execuție atinse pînă în prezent în cel de-al 5-lea grup de 50 MW de la Uzina electrică Govora, s-ar putea trage concluzia că acest important obiectiv energetic va fi dat în exploatare și racordat la sistemul energetic național în cursul acestui ultim trimestru al anului. O garanție în plus o dau concentrările masive de forțe și mijloace tehnice ale constructorilor și montorilor la lucrările care condiționează direct punerea în funcțiune a noului obiectiv. De altfel, acestia au terminat, practic, turbina și cazanul, principala preocupare constituind-o acum finalizarea lucrărilor de la gospodăria de cărbune și traseele benzilor transportoare.

— În spiritul sarcinilor ce ne revin din hotărârile stabilite în recenta ședință a Comitetului Politic Executiv al C.C. al P.C.R. — ne spunea tovarășul Constantin Dorobanțu, secretarul comitetului de partid — și noi, beneficiarii acțiunilor și exigențelor și responsabilii pentru ca lucrările de bază să fie cit mai grabnic terminate. Printre-o temeinică organizare și redistribuirea personalului muncitor, folosind la celelele instalații aflate în exploatare, am reușit să asigurăm un număr de peste 80 electricieni, laboranți AMC-șiști, lăcătuși mecașii, precum și o serie de cadre tehnico-organizatorice de specialitate, care verifică și testează echipamentele electrice, aparatura de automatizare și control, instalațiile aferente mașinilor de prelucrare a cărbunelui și transportoarelor și sistemele de sonorizare pe întregul traseu din gospodăria de cărbune și camera de comandă a grupului. Alte echipe, constituite din muncitorii noștri, deșifrează circuitele pentru suflarea conductelor din sala mașinilor și pregătesc circuitele uleiului pentru turbini.

Concluzia? Atît executanții lucrărilor cit și beneficiarii deșin eforturi susținute, bine corelate, pentru ca unul dintre cele mai mari obiective de investiții din județul Vâlcea ale actualului deceniu să fie racordat cit mai repede la circuitul productiv.

Investigațiile întreprinse pe șantier ne-au oferit, însă, posibilitatea să constatăm că aceste eforturi riscă să fie compromise dacă nu se iau măsuri imediate de înlăturare a unor greutăți. În primul rînd, mai sînt încă o serie de lucrări rămase în urmă, datorită unor neajunsuri și activitatea brigăzii „Emergențelor” și, într-un fel, a beneficiarului. Deși documentația a sosit în întregime, de-i drept cu destulă întârziere, membrii brigăzii amintite sînt încă în proces de finalizare a unor activități funcționale ce trebuie aduse cazanului, așa cum s-a procedat și în cazul altor unități similare din țară. Întîrziat este, de asemenea, rodul benzilor transportoare din corpurile benzilor, al benzii de alimentare dintre gospodăria de cărbune și ca-

zan, al stației de pompe Bagger, electrodul ventilatoarelor de aer și gaz. La rîndul său, Antrepriza de construcții că ferate Brașov, deși la un moment dat înregistra un apreciabil avans, între timp a scăzut ritmul de lucru și sînt rămase în urmă cu lucrările pentru asigurarea condițiilor de siguranță a circulației. O altă categorie de probleme nerolvate constă în întîrzierea cu care sînt livrate o serie de utilaje și echipamente indispensabile acestei investiții. De la întreprinderea „Vulcan” București, de exemplu, n-au sosit conductele de legătură la suprafețele de hidrogen și bioxid de carbon. Inginerul Iosif Livadaru, șef compartimentului investiții, ne arată un lung inventar de rezistențe care cuprînde nici mai mult, nici mai puțin, 22 pagini de actiografiate. Iată cîțiva dintre furnizorii care pînă acum nu și-au onorat obligațiile contractuale și care pun în pericol respectarea termenului de punere în funcțiune a acestui grup termoelectric.

● Intreprinderea de utilaj tehnologic din Bistrița a asigurat boțele pentru stația de alimentare cu cărbune, dar a omis să fie la fel de promptă și cu precizarea documentației și, implicit, cu livrarea cuplajelor cu roți dinate.

● Una din sarcinile Orșerei a rămas și ea datorată cu instalarea automată de prelevat probe de cărbune, deși s-a angajat încă din vara acestui an că o va livra.

● De la întreprinderea „Nicolina” Iași se așteaptă, de asemenea, de la un timp, primul lot de plame manuale, fără care, practic, nu se poate lucra în gospodăria de cărbune.

● Din șirul restanțierilor face parte și I.F.M.A. București care nu a livrat ascensorul de persoane pentru blocul grupului.

Concluziile se desprind de la sine. Toate problemele aduse în discuție trebuie soluționate neîntîrziat, fără nici o amînire. Nu există justificări care să ne scuze de la a lua în considerare obligațiile contractuale și termenul prevăzut, așa cum am procedat și procedăm întotdeauna.

Ion STANCIU
correspondentul „Scinteii”

Așadar, pe șantierul energetic se face puternic simțită hotărîrea fermă a constructorilor și montorilor de a redresa radical activitatea desfășurată, de a asigura rapid condițiile cerute de punerea în funcțiune a noului obiectiv și capacității. Totuși, pe alături, se observă încă tendința unor montori și furnizori de a înlocui intervențiile energetice și imediate cu noi termene și promisiuni. O atitudine nejustificată și criticabilă. Extrem de important este acum să nu se irosească eforturile și timpul în discuții sterile sau cu amînări păgubitoare, ci să se acționeze concret și sigur, prin măsuri cu eficiență imediată în vederea îndeplinirii greutăților ce mai persistă. Cu toată claritatea trebuie să se înțeleagă că ritmul de montaj pe șantier nu poate fi sporit fără aportul nemijlocit al furnizorilor, aflați acum în postura de restanțieri. Ca atare, este de datoria colectivului de oameni ai muncii din aceste unități să lichideze în cel mai scurt timp restanțele acumulate.

ÎN INDUSTRIE

PRODUCȚIA ANULUI VIITOR - TEMEINIC PREGĂTITĂ! (II)

În „Scinteia” nr. 13 426, din 23 octombrie, am publicat prima parte a dezbaterii organizate de redacția ziarului nostru cu sprijinul Comitetului județean Suceava al P.C.R. pe tema pregătirii producției anului viitor. În intervențiile lor, participanții la dezbateri s-au referit, printre altele, la cîteva din rezultatele obținute în perioada care a trecut din acest an, precum și la unele din acțiunile tehnice și organizatorice întreprinse pentru pregătirea cit mai temeinică a producției anului 1986. Astăzi publicăm în continuare alte opinii pe această temă.

La dezbateri au participat: Constantin I. CONSTANTIN, secretar al Comitetului județean Suceava al P.C.R.; Vasile CRISTEA și Remus CRACIUN, directori adjuncți la Combinatul minier „Suceava” din Gura Humorului; Adriana BEJAN, președintele consiliului oamenilor muncii, și Sofia SCRIPNIC, director tehnic la întreprinderea de tricotoaje „Zimbru” din Suceava; Gheorghe COZMA, directorul Filaturii de lînă și cînepînă din Fălticeni; Toader CONSTANTIN, președintele consiliului oamenilor muncii, și Ion CUȘNIR, director tehnic la Combinatul de fibre, celuloză și hîrtie din Suceava; Dumitru PARFENE, directorul Intreprinderii de scule și subansamble de asamblare din Rădăuți.

Aprovizionarea tehnico-materială soluționată de urgență

RED.: Pînă la încheierea anului 1985 a mai rămas o perioadă destul de scurtă de timp și este necesar ca pregătirea pentru producția anului viitor să fie urgentată. Aceasta cu alți mai mult cu cit pentru asigurarea bazei tehnico-materiale trebuie clarificate din vreme multe probleme cu unitățile furnizoare. Care este deci stadiul încheierii contractelor de aprovizionare cu materii prime și materiale?

Sofia SCRIPNIC: „Soluționarea tuturor problemelor de care depinde buna aprovizionare cu materii prime și materiale este o cerință deosebit de presantă, urgentă, determinată de situația existentă la ora actuală. S-a pus întrebarea care este stadiul încheierii contractelor de aprovizionare cu furnizorii de materii prime și materiale? Pînă să ajungem acolo trebuie să primim însă repartițiile de materii prime și materiale de la Centrala Industrială Tricotoajelor. Nu este normal ca pînă la această dată să avem emise repartiții numai pentru cîteva materiale de întîrziere. Se înțelege deci de la sine că, deocamdată, contractele de aprovizionare nu sînt încheiate.”

Ion CUȘNIR: „Între-adevăr, stadiul încheierii contractelor de aprovizionare este cu totul nesatisfăcător și aceasta deoarece întîrzierea emiterii repartițiilor de materii prime și materiale, în prezent, împiedică multe greutăți în desfășurarea producției deoarece nu s-au asigurat din timp cotele necesare de hîrtie pentru carton ondulat, acid sulfuric, hidroxid de sodiu, sulfură de carbon ș.a. Se pare însă că nu s-au tras concluziile necesare din neajunsurile care s-au făcut simțite în acest an, pentru ca ele să nu se repete anul viitor.”

Gheorghe COZMA: „Sînt foarte bine că, la rîndul lor, furnizorii de materii prime și materiale trebuie să se pregătească din timp pentru onorarea contractelor încheiate. Cu toate acestea, forurile de resort întîrziere în mod nejustificat și nepermis de mult emiterii repartițiilor. Nici în prezent nu avem asigurate 490 tone fuioir de lînă, ca să dau numai un exemplu, pentru producția acestui an. Am făcut tot felul de adrese

alte, am stabilit să reorganizăm activitatea de imprimare manuală a produselor la toate secțiile de confecții și să extindem mecanizarea la o serie de operații, și nu doțăm de încă două mașini industriale de cusut și 69 de mașini de cusut-surfilat, să modernizăm mașinile de tricotoat în vederea măririi vitezelor de lucru, să eliminăm operația de bobinat prin aprovizionarea cu fire în bobine.

Sarcini deosebite avem și în ce privește reducerea cheltuielilor materiale de producție. Toti oamenii muncii din întreprindere sînt conștienți de importanța și necesitatea îndeplinirii acestor obiective și acționează de pe acum pentru îndeplinirea programelor de măsuri întocmite. Totuși, există unele necorelări între diferiți indicatori de plan, ceea ce ne creează multe probleme. Astfel, există o diferență destul de mare între valoarea tricotoajelor prevăzute în plan și valoarea producției-marfă. Într-un anume fel, de fapt, se repetă situația din acest an, cînd unii indicatori de plan nu au fost bine corelați. Este adevărat, Centrala Industrială Tricotoajelor a făcut lunar unele modificări de plan, dar nu este normal să se procedeze așa. Indicatorii de plan trebuie să fie bine fundamentați de la bun început, astfel ca din primele zile ale anului viitor să se poată lucra pe baza unor sarcini precise.”

Remus CRACIUN: „Creșterea productivității muncii și a eficienței economice reprezintă un obiectiv principal și pentru mînieri din Gura Humorului. În acest scop, acordăm o deosebită atenție perfecționării tehnologiilor de extracție și de preparare a produselor miniere, astfel încît să asigurăm alți reducerea efortului fizic al oamenilor și creșterea productivității muncii, cit și valorificarea superioară a metalelor din zăcămintele. Practic, avem foarte multe teme de cercetare și colaborări cu 18 institute de cercetări și proiectări pentru perfecționarea tehnologiilor și adaptarea lor la condițiile specifice ale zăcămintelor din zona noastră de activitate. Totodată, pentru reducerea cheltuielilor de producție, în anul 1986 vom normala consumurile de materiale la 500 de repere. De altfel, și acțiunile întreprinse în acest an au ca rezultat, pînă în prezent, reducerea consumurilor de materiale cu 8,5 milioane lei.”

În concluzie

Din cuvîntul participanților la dezbateri rezultă că, în general, în Intreprinderea s-au luat numeroase măsuri pentru pregătirea temeinică, din timp, a producției anului viitor. Într-o serie de unități, la unele produse cu termene de livrare în primele luni ale anului 1986 și cu ciclu mai lung de fabricație a și început să se lucreze. Totuși, există o serie de întîrzieri în ce privește primirea repartițiilor și încheierea contractelor de aprovizionare tehnico-materială, lată de ce este necesar ca, în cel mai scurt timp, centralele industriale și ministerele de resort să soluționeze toate problemele ridicate de participanții la dezbateri și care condiționează în mare măsură buna pregătire a activității din anul viitor. Timpul este foarte înalt și, de aceea, nu se mai pot admite nici un fel de întîrzieri, de tergiversări în emiterii repartițiilor și încheierea contractelor de aprovizionare cu materii prime și materiale, în rezolvarea altor probleme care se ridică în întreprindere. Revine, deci, cadrelor de conducere din ministere și centralele industriale de resort să dea dovadă de răspundere și operativitate în găsirea celor mai judicioase soluții și stabilirea de măsuri care să sprijine eforturile colectivului din întreprindere în pregătirea corespunzătoare a producției anului viitor.

Dezbateri realizată de Ion TEODOR, Radu BOGDAN

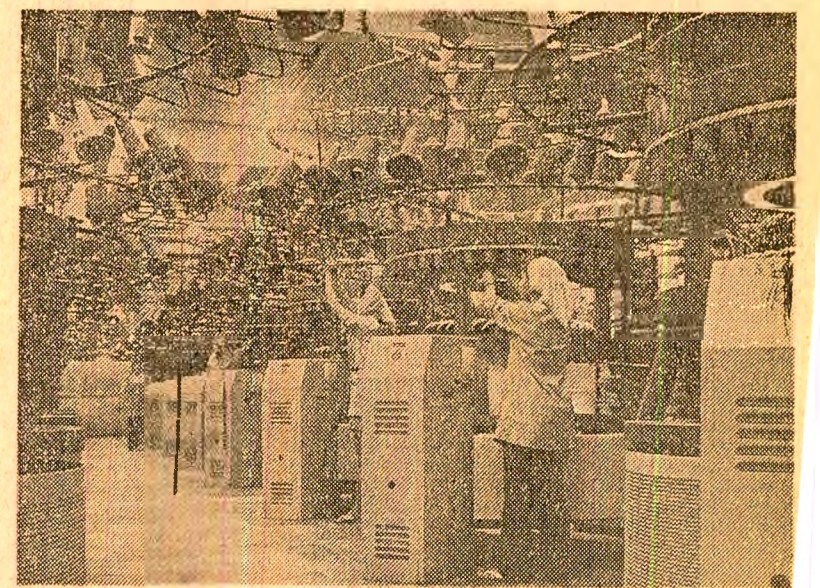

Intr-una din secțiile întreprinderii de confecții și tricotoaje „Zimbru” din Suceava

Produse noi, de largă utilitate la Fabrica de unelte și plase de pescuit Galați

Directorul Fabricii de unelte și plase de pescuit din Galați, inginerul Ioan Vasiliu (de 30 de ani la conducerea unității, om venit din fabrica, pasionat în ale pescuitului), ne vorbește despre activitatea acestui harnic colectiv de oameni ai muncii, în proporție de peste 80 la sută femei. Fabrica, extinsă și modernizată în ultimii ani, produce unelte și materiale pentru pescuit în ape interioare, în Marea Neagră și pentru pescuitul oceanic. Mai nou, unități și s-a încredințat și realizarea storiilor pentru baloțale și furaje în agricultură, o activitate deosebit de importantă, prin care se vizează înlocuirea sîrmelor, ceea ce înseamnă o importantă economie de metal. Pentru a completa profilul fabricii, gîndirea s-a așezat pe dezvoltarea de saci pentru preambal cartofi și ceapă, fabricarea cărora transportul și păstrarea acestor legume se realizează în condiții mult mai bune. Fapt pentru care interlocașul nostru face o paranteză, adresînd și pe această cale un apel către cei care manipulează astfel sacii să aibă în vedere necesitatea recuperării și refolosirii acestora de mai multe ori, intrucît, cu prea multă ușurință, ei sînt legați neglijent de către cei care ambalază marfa, iar apoi tăiați la întîmplat în unitățile de legume-fructe, fiind inutilizabili.

— Procedîndu-se în acest fel — ne spune directorul fabricii — noi abia dacă mai prididim să facem saci, dovadă și creșterea cantita-

Dan PLAEȘU
correspondentul „Sc”

ALBA: Producție fizică suplimentară

Acțiunile și măsurile luate pentru intensificarea activității productive în vederea îndeplinirii exemplare a planului de acest an se materializează în importante sporuri la producția fizică. Realizările din ultima perioadă au făcut ca, pe ansamblul economiei județului, producția fizică suplimentară obținută de la începutul anului să reprezinte 3.400 tone cît 47 tone în plus, în concentrate, 48 tone plumb în concentrate, 50.000 tone sodă calcinată, 2.182 metri cubi cherestea, 8.000 MWh energie electrică, portelan menaj în valoare de 14,3 milioane lei și altele produse. (Stefan Dinic)

REȘITA: Produse peste plan

Harnicul colectiv muncitoresc al Intreprinderii de construcții de mașini din Reșita, organizînd mai bine activitatea producției, folosind la maximum utilajele și timpul de lucru, a reușit să onoreze în devans o serie de contracte față de numeroșii săi beneficiari. Planul producției fizice a fost substanțial depășit, în principal la utilaj chimic, sortiment la care de la începutul anului s-au livrat suplimentar peste 200 tone. Cantități însemnate livrate în plus se înregistrează și la altele produse. (Ion D. Cucu)

ALEXANDRIA: Panouri centrale termoelectrice

Intreprinderea de panouri și tablouri electrice din municipiul Alexandria este unul dintre principalii furnizori de echipamente de automatizare pentru procesele tehnologice din centralele termoelectrice. În aceste zile, de aici au fost livrate în avans unitățile energetice Craiova II și Parosini importante loturi de panouri de comandă de mare complexitate. Colectivul întreprinderii este pe deplin mobilizat și acționează în vederea onorării la timp și chiar înainte de termen toate contractele. (Stan Stefan)

REALIZAREA EXEMPLARĂ A PLANULUI LA EXPORT - problemă de conștiință și răspundere muncitorească

Pe un imens statut înclinat și lîbit de un perete de sticlă orientat spre partea nordică pentru a nu se reflecte nici o influență directă a luminii soarelui se află ornduite minunții de fire din bumbac colorate în cele mai diferite nuante. Fiecare în parte, corespunzător unui anumit tip de colorant, este însoțit de o fișă tehnologică de calitate, care sînt prevăzute toate baremele pe care trebuie să le îndeplinească un produs sau altul pentru a fi competitiv și pentru a răspunde întocmit clauzelor contractuale stabilite de coman acord cu partenerul extern. „Numai în ceea ce privește rezistența coloranților produs de noi — ne spune șefa laboratorului pentru finisarea coloranților din cadrul întreprinderii „Colorom” — Codlea, Otilia Teianu — avem în vedere o multitudine de parametri: rezistență la lumină, la umiditate, la frecare, la transpirație, la spălat, la calcat, la diferite temperaturi, la apă de mare și multe altele. Sectorului de finisaj, din care face parte și laboratorul nostru, îi revine marea răspundere de a face ca fiecare colorant realizat în atelierele de fabricație propriu-zise, prin adosuri și retusări de mare finețe, să fie adus la nivelul esanșonului dorit de beneficiar.”

— Numai așa aflăm de la directorul întreprinderii „Colorom” din Codlea, inginerul Dorin Gașcoana, că nu întimplator în sectorul finisaj lucraază oameni de toată ispravă, cu multă experiență și pasiionanți de meseria lor, precum muncitorul Mihail Solozan, operatoarea Elena Mantea, maestrul principal Arnold Berger, care muncete în mod exemplar, cot la cot cu ceilalți.

— Pentru ei, pentru toi chimistii noștri — ne spune directorul întreprinderii — grija permanentă față de calitatea și competitivitatea produselor noastre pe piața externă constituie o problemă de înaltă conștiință și răspundere muncitorească, revoluționară. Stă mărturie faptul că, de ani și ani de zile, întreprinderea noastră nu a primit nici o

reclamație și nici un refuz de calitate de la nici unul din numeroșii parteneri externi pe care-i avem.

Modul în care colectivul de oameni ai muncii de la „Colorom” a doleat a acționat și acționează pentru promovarea unui export activ, prin onorarea promptă, în condiții de înaltă calitate a contractelor încheiate, reflectă în mod grăitor atitudinea lor înaintată față de îndeplinirea acestei sarcini prioritare, de cea mai mare importanță. Așa se face că planul la export revenit întreprinderii în perioada de stabilită de acest an a fost nu numai îndeplinit, ci și depășit. Realizare cu alți mai

Insemnări de la întreprinderea „Colorom”

meritorie dacă se are în vedere faptul că întreprinderea s-a construită în acest an cu o serie de greutăți, dar de fiecare dată, printr-o exemplară mobilizare a tuturor, prin acțiuni și măsuri ferme ale organizației de partid și conducerei unității, s-au găsit cele mai judicioase soluții pentru ca producția și exportul să fie realizate în cele mai bune condiții.

— La un moment dat — ne spune inginerul Victoria Drăgăbiș, șefa atelierului de producere a betanțolului, unul dintre produsele foarte solicitate de parteneri externi — ne-am văzut puși în fața unei situații care risca să ducă la oprirea instalației într-o perioadă de maximă solicitare. Această situație se crease ca urmare a neajunsurilor de către furnizor a soluției de sodă calcinată. Oprirea instalației ar fi însemnat dereglarea fabricației și a ritmicității în livrarea produsului la export. Am înlocuit soda calcinată cu un alt produs, dar cu același proprietăți, din hidroxid de sodiu. Cu toate că, în acest caz, a trebuit să executăm o serie de operațiuni

cu un efort fizic mai mare, colectiviul atelierului nostru a muncit fără preget, cu multă energie și ambiție. Iar efortul lui s-a materializat prin onorarea obligatiilor contractuale la termenul prevăzut, așa cum am procedat și procedăm întotdeauna.

O situație similară se crease și la cele două instalații de sulfonare. Într-una, prin înalțarea și schimbarea cadrelor de specialitate s-a acționat în alt mod. Conducerea întreprinderii a hotărît ca instalațiile respective să li se efectueze imediat reparații capitale, prevăzute pentru anul viitor, iar durata efectuării reparațiilor să fie cit mai scurtă, pînă

la asigurarea materiei prime. În acest scop, a fost instalată și a fost încredințată șef reparație colectivului atelierului mecanic central, iar ceilalți personalului de întîrziere al atelierului. Prin buna organizare a lucrărilor, și datorită efortului care s-a muncit, perioada de reparație a fost redusă la jumătate. Merite deosebite revin mecanicilor Emil Axenia, Adrian Pascal, Căndet Solomon, maestrul Ioan Popa și subinginerului Palade Dumitras.

Un caz petrecut în luna septembrie pune și el în lumină atitudinea înaintată a colectivului de muncă al întreprinderii „Colorom”. Despre ce este vorba? Neprimirea la timp a unei dintr-materiile primare a pus sub semnul întrebării realizarea sarcinii la export pe luna trecută la unul din atelierele cele mai importante. Desigur, instalația respectivă nu a fost oprită. A realizat alt produs. Dar la cel destinat exportului se acumulase o restanță apreciabilă, care, în condițiile normale de lucru, nu mai putea fi recuperată, existînd riscul nerecuperării unor termene de livrare către parteneri externi.

Nicolae MOCANU
Petre POPA

Tovarășului NICOLAE CEAUȘESCU

Secretar general al Partidului Comunist Român, Președintele Republicii Socialiste România

Survoldind teritoriul Republicii Socialiste România, la însoțirea în patrie din Republica Populară Bulgaria, vă transmitem dumneavoastră, Partidului Comunist Român, poporului frate român cele mai bune urări...

MIHAIL GORBACIOV

Secretar general al Comitetului Central al Partidului Comunist al Uniunii Sovietice

Excelenței Sale Domnului NICOLAE CEAUȘESCU

Președintele Republicii Socialiste România

Excelență, Vă mulțumesc sincer pentru telegrama dumneavoastră prietenească de felicitare cu ocazia reaterării mele ca președinte al Republicii Islamice Iran...

SEYYED ALI KHAMENEI

Președintele Republicii Islamice Iran

Cronica zilei

Tovarășul Nicu Ceaușescu, membru supliment al Comitetului Politic Executiv al Comitetului Central al P.C.R., urim-secetar al C.C. al U.T.C. ministru pentru problemele tineretului...

La întinere a luat parte Alexander Guerra Alvarado, ambasadorul Republicii Costa Rica la București.

Cu prilejul vizitei, tovarășul Ioan Totu, viceprim-ministru al guvernului, a primit pe Hernan Gonzalez

Depunerea unor coroane de flori

Cu prilejul Zilei Armatei Republicii Socialiste România, vineri dimineața au fost depuse coroane de flori la Monumentul eroilor patriei și cimitirul militar Ghencea...

Pământuri renăscute

pulsul fertilității unde se acționează cu strălucire pentru ca momentul recoltelor să vină mai repede și pe suprafețe tot mai întinse. Strategia lucrărilor de combatere a eroziunii solului are nenumărate puncte-cheie...

Administrația de stat Loto-Pronosport informează

NUMERELE EXTRASE LA TRAGEREA LOTO DIN 25 OCTOMBRIE 1985

EXTRAGEREA I: 82 6 34 60 7 37 36 61 37. EXTRAGEREA A II-A: 69 80 4 10 22 71 72 80 73.

DIN ORIZONTURILE CUNOASTERII

...ACUM 1 500 DE ANI. Înca din 1970 a fost semnalată ca un promitator „filon” arheologic regiunea Rio Azul, pierdută în jungla adâncă și întinsecă a Guatemalei. Abia din 1981 ea constituie însă obiect de studiu cercetării din partea arheologilor armeni...

TIRGUL INTERNAȚIONAL BUCUREȘTI - 1985

Opinii ale unor oaspeți de peste hotare

T. R. BHATEJA, directorul pavilionului Indiei: „Țara noastră este o participantă tradițională la Tirgul internațional din București. În anul cum România este prezentă la Tirgul internațional de la New Delhi. Relațiile comerciale dintre India și România au cunoscut o creștere și o diversificare continuă, astfel încât în prezent volumul schimburilor dintre cele două țări este de peste 30 de ori mai mare față de anul 1959...

India este reprezentată la actuala ediție a T.I.B. prin nouă firme de comerț exterior, care expun o gamă variată de produse, între care mașini de tricoot, instrumente medicale, articole de uz casnic, produse din grafit, adevizi, diferite scule și mașini-unelte, articole de ărsător...

ATHANASSIOS ARSENIS, atașatul comercial al Greciei la București: „Participarea Greciei, devenită tradițională, la această importantă reunitune comercială internațională este produsă de doi factori autohtoni: „Dacia”, cunoscută și în India, precum și produsele chimice, cele de ceramcă fină și cristaluri, articolele de îmbrăcăminte, instrumentele medicale...”

ATHANASSIOS ARSENIS, atașatul comercial al Greciei la București: „Participarea Greciei, devenită tradițională, la această importantă reunitune comercială internațională este produsă de doi factori autohtoni: „Dacia”, cunoscută și în India, precum și produsele chimice, cele de ceramcă fină și cristaluri, articolele de îmbrăcăminte, instrumentele medicale...”

Orășianu KILERICIOLU, directorul orașului Turciei: „Cea de-a opta participare consecutivă a Turciei la Tirgul internațional București reprezintă un simbol al bunelor relații comerciale și de cooperare pe care le avem cu România. Dezvoltarea schimburilor bilaterale, a relațiilor de prietenie și de colaborare au fost imulsionate în primul rând de frecvențele întinerii dintre președintele României, Nicolae Ceaușescu, și președintele Turciei, Kenan Evren...

Opiniile privind producția netă, costurile de producție și beneficiile sînt calculate pe 8 luni.

VĂ INFORMĂM DESPRE:

Din resurse locale - produse de largă utilitate

Articole necesare în orice locuință

Pe lângă mobila și corpuri de iluminat, nota de eleganță, de personalitate și de confort a unui interior din orice locuință o conferă și covorele, perdelele, cuverturile, draperiile, fețele de masă...

de anul trecut, cooperativa agricolă din Songdeung, regiunea Riveum, din R.P.D. Coreeană. Sporul se datorează, în primul rând, perdelelor forestiere plantate ca mijloc de apărare împotriva vîntului destul de puternic, în această zonă de coastă. Totodată, însuși perdelele permit să menținem o temperatură a apei cu 3-4 grade mai ridicată decât cea din orezăriile neprotejate...

CONDUCTE DE PLASTIC IDEALE PENTRU... APĂ CALDĂ.

ELECTRICITATE DIN VALURI.

de realizare a unui tip de instalație capabilă să producă energie cu ajutorul valurilor mării. Instalația constă dintr-un sir de elemente tubulare fixate pe fundul mării, în apă de adîncime redusă, și acoperite cu o membrană flexibilă umplută cu lichid. Când valurile de la suprafață trec pe deasupra, în interiorul membranei se produc valuri de deflecție, suficient de puternice pentru a acționa o elice aflată în elementele tubulare. Turbinele generatoare de electricitate se află pe coastă. Avantajul noului sistem ? În primul rînd acela că are putine părți mobile și este protejat, datorită amplasării pe fundul mării, de acțiunea violentă a valurilor. În plus, funcționarea sa nu este stînjinită de vasele de pescuit. Specialiștii consideră că pe această cale se poate acoperi necesarul de energie pentru o întinsă zonă de pe coasta de vest a Australiei.

REZULTATE ÎN ÎNTRECEREA SOCIALISTĂ

Începem astăzi publicarea rezultatelor obținute în întrecerea socialistă pe cele 3 trimestre care au trecut din acest an de către colective fruntase de oameni de muncă din întreprinderi industriale, construcții, transporturi, precum și din centralele industriale.

INDUSTRIA ARTICOLELOR CASNICE

Locul I: Întreprinderea „Metalca” - Oradea, cu 1063,3 puncte. Principali indicatori de plan au fost depășiți cu 2,6 la sută la producția netă, 3,7 la sută la producția-marfă vîndută și încasată, 1 la sută la productivitatea muncii, 5,1 la sută la livrări de mărfuri la fondul pieței...

INDUSTRIA METALELOR NEFEROASE ȘI RARE

Locul I: Întreprinderea metalurgică „Neferal” - București, cu 829,7 puncte. Principali indicatori de plan au fost depășiți cu 5,9 la sută la producția fizică, 9,8 la sută la producția-marfă vîndută și încasată, 5,6 la sută la productivitatea muncii...

INDUSTRIA TRICOATAJELOR

Locul I: Întreprinderea de tricotaaje și perdele Pașcani, județul Iași, cu 744,3 puncte. Principali indicatori de plan au fost depășiți cu 18,9 la sută la producția fizică, 2,6 la sută la producția netă, 3,4 la sută la livrările de mărfuri la fondul pieței...

INDUSTRIA CONSTRUCȚIILOR INDUSTRIALE

Locul I: Trăstul antrepriză generală de construcții și izolații tehnologice București, cu 290,2 puncte. Principali indicatori de plan au fost depășiți cu 4,9 la sută la producția de construcții-montaj terminate, 10,2 la sută la producția netă, 3,9 la sută la productivitatea muncii...

INDUSTRIA METALELOR

Locul I: Întreprinderea metalurgică „Metalca” - Oradea, cu 1063,3 puncte. Principali indicatori de plan au fost depășiți cu 2,6 la sută la producția netă, 3,7 la sută la producția-marfă vîndută și încasată, 1 la sută la productivitatea muncii...

INDUSTRIA MINIERA

Locul I: Combinatul minier Ploiești, cu 290,4 puncte. Principali indicatori de plan au fost depășiți cu 2 la sută la producția fizică, 13,3 la sută la producția netă, 5 la sută la producția-marfă vîndută și încasată, 7 la sută la livrările de mărfuri la fondul pieței...

INDUSTRIA METALURGICĂ

Locul I: Centrala industrială de produse refractare Brașov, cu 291,9 puncte. Principali indicatori de plan au fost depășiți cu 7,4 la sută la producția netă, 0,7 la sută la producția fizică, 2,5 la sută la producția-marfă vîndută și încasată, 4 la sută la beneficii...

INDUSTRIA ELECTROTEHNICĂ

Locul I: Centrala industrială de echipament special București, cu 462,5 puncte. Principali indicatori de plan au fost depășiți cu 3,2 la sută la producția fizică, 1,1 la sută la producția netă, 4,1 la sută la productivitatea muncii...

INDUSTRIA METALURGICĂ

Locul I: Centrala industrială de produse refractare Brașov, cu 291,9 puncte. Principali indicatori de plan au fost depășiți cu 7,4 la sută la producția netă, 0,7 la sută la producția fizică, 2,5 la sută la producția-marfă vîndută și încasată, 4 la sută la beneficii...

INDUSTRIA ELECTROTEHNICĂ

Locul I: Centrala industrială de echipament special București, cu 462,5 puncte. Principali indicatori de plan au fost depășiți cu 3,2 la sută la producția fizică, 1,1 la sută la producția netă, 4,1 la sută la productivitatea muncii...

INDUSTRIA CHIMICĂ

Locul I: Centrala de utilaje și piese de schimb pentru industria chimică București, cu 894,8 puncte. Principali indicatori de plan au fost depășiți cu 14,3 la sută la producția fizică, 13,8 la sută la producția netă, 2,9 la sută la producția-marfă vîndută și încasată, 6,8 la sută la productivitatea muncii...

INDUSTRIA LEMNULUI

Locul I: Centrala de utilaje și piese de schimb București, cu 139,1 puncte. Principali indicatori de plan au fost depășiți cu 1,5 la sută la producția fizică, 4 la sută la producția netă, 4 la sută la export...

INDUSTRIA ALIMENTARĂ

Locul I: Centrala „Delta Dunării” - Tulcea, cu 673,8 puncte. Principali indicatori de plan au fost depășiți cu 9,8 la sută la producția fizică, 11,9 la sută la producția-marfă vîndută și încasată, 12,3 la sută la productivitatea muncii...

CENTRALE INDUSTRIALE

Locul I: Centrala mecanică de material rulant București, cu 510,9 puncte. Principali indicatori de plan au fost depășiți cu 2,8 la sută la producția fizică, 1,5 la sută la producția-marfă vîndută și încasată, 1,1 la sută la productivitatea muncii...

TRANSPORTURI

Locul I: Centrala industrială de reparatii auto București, cu 413,6 puncte. Principali indicatori de plan au fost depășiți cu 2,8 la sută la producția fizică, 1,5 la sută la producția-marfă vîndută și încasată, 1,1 la sută la productivitatea muncii...

INDUSTRIA METALURGICĂ

Locul I: Centrala industrială de produse refractare Brașov, cu 291,9 puncte. Principali indicatori de plan au fost depășiți cu 7,4 la sută la producția netă, 0,7 la sută la producția fizică, 2,5 la sută la producția-marfă vîndută și încasată, 4 la sută la beneficii...

INDUSTRIA ELECTROTEHNICĂ

Locul I: Centrala industrială de echipament special București, cu 462,5 puncte. Principali indicatori de plan au fost depășiți cu 3,2 la sută la producția fizică, 1,1 la sută la producția netă, 4,1 la sută la productivitatea muncii...

DIN ORIZONTURILE CUNOASTERII

O NOUĂ VEDEȚĂ ÎN FARMACOLOGIE? Specialiștii din Baku, capitala Azerbaidjanului, aplică o metodă neobișnuită pentru colectarea veninului de scorpion...

„NAȚIUNILE UNITE PENTRU O LUME MAI BUNĂ“

Ceremonia specială consacrată celei de-a 40-a aniversări a O.N.U.

NAȚIUNILE UNITE 25 (Agerpres). — Nicolae Ceaușescu transmite: Cu prilejul ceremoniei speciale consacrate celei de-a 40-a aniversări a O.N.U., în cadrul sedinței festive a Adunării Generale...

noastră este de a opri cursa înarmărilor, iar apoi de a o inversa, de a nu admite extinderea ei în spațiul cosmic...

Referindu-se la apropiata întîlnire cu M. Gorbaciov, secretar general al C.C. al P.C.U.S., președintele S.U.A. a precizat că, în ciuda faptului că, în acest prilej...

Exprimînd vîl multumiri, Jerry John Rawlings a rugat să se transmită la tovarășul Nicolae Ceaușescu un cordial salut și cele mai alse sentimente...

Referindu-se la apropiata întîlnire cu M. Gorbaciov, secretar general al C.C. al P.C.U.S., președintele S.U.A. a precizat că, în ciuda faptului că, în acest prilej...

Exprimînd vîl multumiri, Jerry John Rawlings a rugat să se transmită la tovarășul Nicolae Ceaușescu un cordial salut și cele mai alse sentimente...

Referindu-se la apropiata întîlnire cu M. Gorbaciov, secretar general al C.C. al P.C.U.S., președintele S.U.A. a precizat că, în ciuda faptului că, în acest prilej...

Exprimînd vîl multumiri, Jerry John Rawlings a rugat să se transmită la tovarășul Nicolae Ceaușescu un cordial salut și cele mai alse sentimente...

Referindu-se la apropiata întîlnire cu M. Gorbaciov, secretar general al C.C. al P.C.U.S., președintele S.U.A. a precizat că, în ciuda faptului că, în acest prilej...

Exprimînd vîl multumiri, Jerry John Rawlings a rugat să se transmită la tovarășul Nicolae Ceaușescu un cordial salut și cele mai alse sentimente...

Referindu-se la apropiata întîlnire cu M. Gorbaciov, secretar general al C.C. al P.C.U.S., președintele S.U.A. a precizat că, în ciuda faptului că, în acest prilej...

Exprimînd vîl multumiri, Jerry John Rawlings a rugat să se transmită la tovarășul Nicolae Ceaușescu un cordial salut și cele mai alse sentimente...

Referindu-se la apropiata întîlnire cu M. Gorbaciov, secretar general al C.C. al P.C.U.S., președintele S.U.A. a precizat că, în ciuda faptului că, în acest prilej...

Exprimînd vîl multumiri, Jerry John Rawlings a rugat să se transmită la tovarășul Nicolae Ceaușescu un cordial salut și cele mai alse sentimente...

Referindu-se la apropiata întîlnire cu M. Gorbaciov, secretar general al C.C. al P.C.U.S., președintele S.U.A. a precizat că, în ciuda faptului că, în acest prilej...

Exprimînd vîl multumiri, Jerry John Rawlings a rugat să se transmită la tovarășul Nicolae Ceaușescu un cordial salut și cele mai alse sentimente...

Referindu-se la apropiata întîlnire cu M. Gorbaciov, secretar general al C.C. al P.C.U.S., președintele S.U.A. a precizat că, în ciuda faptului că, în acest prilej...

Exprimînd vîl multumiri, Jerry John Rawlings a rugat să se transmită la tovarășul Nicolae Ceaușescu un cordial salut și cele mai alse sentimente...

Schimb de mesaje între președintele României și șeful statului ghanez

ACCRA 25 (Agerpres). — Din partea tovarășului Nicolae Ceaușescu, secretar general al Partidului Comunist Român, președintele Republicii Socialiste România...

Exprimînd vîl multumiri, Jerry John Rawlings a rugat să se transmită la tovarășul Nicolae Ceaușescu un cordial salut și cele mai alse sentimente...

Încheierea vizitei secretarului general al C.C. al P.C.U.S. în Bulgaria

SOFIA 25 (Agerpres). — La 25 octombrie s-a încheiat vizita de prietenie efectuată în R.P. Bulgaria de Mihail Gorbaciov, secretar general al C.C. al P.C.U.S.

Întrevedere sovieto-americană

NEW YORK 25 (Agerpres). — Președintele Statelor Unite ale Americii, Ronald Reagan, a avut în New York, o întrevedere cu Eduard Sevardnadze, membru al Biroului Politic al C.C. al P.C.U.S.

Consultări interocidentale la New York

WASHINGTON 25 (Agerpres). — La New York s-a desfășurat o reuniune a șefilor de stat de guvern din S.U.A., R.F.G., Marea Britanie, Japonia, Italia și Canada...

Secretarul de stat al S.U.A. a declarat la o conferință de presă că participarea și-au exprimat speranța că înțelegerea înțelegerea sovieto-americană...

Festivități la Phenian

cu prilejul împlinirii a 35 de ani de la participarea voluntarilor chinezi la războiul din Coreea

PHENIAN 25 (Agerpres). — După cum informează agențiile A.C.T.C. și China Nouă, cu prilejul împlinirii a 35 de ani de la participarea voluntarilor chinezi la războiul din Coreea...

O nouă experiență nucleară franceză în atolul Mururoa

Vii proteste în diferite țări ale lumii

PARIS 25 (Agerpres). — Ignorînd cererile populației și guvernului din țările regiunii Pacificului de Sud de a se acționa pentru ca această zonă să devină liberă de arme nucleare...

WELLINGTON 25 (Agerpres). — Guvernul Noii Zeelande condamnă experiența nucleară franceză din atolul Mururoa...

CANBERRA 25 (Agerpres). — Nu există nici o justificare pentru continuarea programului de explozi atomice din Pacificul de Sud...

ADERARE. Austria și Norvegia vor adera la Agenția Spațială Vest-Europeană (E.S.A.), s-a anunțat oficial la sediul E.S.A. de la Paris...

FORTELE INSURGENTE GUATEMALEZE au atacat, în regiunea Vicalama, din departamentul El Quiché, o coloană a trupelor guvernamentale...

INCIDENT NAVAL. După cum informează agenția A.C.T.C., la 23 octombrie, o navă japoneză a pătruns în mod ilegal în apele teritoriale ale R.P.D. Coreene...

ZIUA NAȚIONALĂ A REPUBLICII AUSTRIA

Excelenței Sale Domnului RUDOLF KIRCHSCHLÄGER Președintele federal al Republicii Austria VIENA

Sărbătoarea națională a Republicii Austria îmi oferă prilejul de a vă transmite felicitări cordiale, precum și cele mai bune urări de fericire personală, de progres și prosperitate pentru poporul austriac.

NICOLAE CEAUȘESCU Președintele Republicii Socialiste România

26 octombrie — Ziua națională a Republicii Austria — consemnează momentul istoric cînd, în 1955, parlamentul țării a adoptat legea constituțională asupra neutralității permanente a țării...

Intr-o declarație făcută la plecare, Mihail Gorbaciov a exprimat satisfacția față de rezultatele convorbirilor avute în capitala bulgară, ca și față de dezvoltarea relațiilor dintre U.R.S.S. și R.P. Bulgaria.

Membru activ al Națiunilor Unite, Austria a acționat și acționează pentru intensificarea cooperării între Est și Vest...

Manifestări consacrate Zilei Armatei Republicii Socialiste România

Peste hotare au avut loc noi manifestări dedicate Zilei Armatei Republicii Socialiste România. La Casa Centrală a Armatei din capitala bulgară a avut loc o adunare în cadrul căreia s-au evocat contribuția valoroasă a armatei române la victoria asupra Germaniei naziste...

Cașca de filme și o expoziție de fotografii au fost organizate și la Ulan Bator. (Agerpres)

Opinia publică olandeză îngrijorată de perspectiva amplasării rachetelor

HAGA 25 (Agerpres). — Parlamentul olandez a votat o rezoluție, în cadrul căreia este apreciat de observatori că fiind de natură să descurajeze calea spre amplasarea pe teritoriul Olandez a rachetelor nucleare ale N.A.T.O.

Demersuri ale guvernului nicaraguan în vederea prevenirii atacurilor forțelor contrarevoluționare la frontiera cu Hondurasul

MANAGUA 25 (Agerpres). — Guvernul nicaraguan a cerut autorităților din Honduras să accepte ca o condiție pentru întreprinderea negocierilor puncte de la frontiera dintre cele două țări, informează agenția France Presse...

QUITO 25 (Agerpres). — Intr-un interviu acordat publicației „Hoy”, vicepreședintele Republicii Ecuador, Sergio Ramirez Mercado, a relevat că negocierile desfășurate prin intermediul „Grupului de Contadora” și reînvierea unui dialog direct între Nicaragua și Statele Unite...

Proiect de program economic al Partidului Social-Democrat din R.F.G.

BONN 25 (Agerpres). — Partidul Social-Democrat din R.F. Germania a dat publicației un proiect de program economic în care se propune o „alianță socială” între sindicate, patronat, stat și Banca federală...

Conflictul irakiano-iranian

BAGDAD 25 (Agerpres). — Avioane de luptă irakiene au efectuat joi noaptea bombardamente asupra pozițiilor irakiene din Ardeshir și Cyrus, precum și asupra stației de urmărire de la Khormalheh...

TEHERAN 25 (Agerpres). — Forțele armate iraniene au continuat joi operațiunile inițiate în noaptea de marți spre mișcări în regiunea Howzhaiz, pe frontul de sud...

AGENȚIILE DE PRESĂ — pe scurt

VIZITĂ. O delegație a Frontului Democrat și Unității Socialiste, condusă de Ion Sîrbu, secretar al Consiliului Național, a efectuat o vizită de lucru și schimb de experiență în Polonia...

NOI CIOCIINI ÎN LIBAN. Un puternic bombardament cu mortiere s-a înregistrat miercuri, timp de aproximativ o oră asupra unor sectoare din centrul Beirutului de vest...

tuată de militii rivale. În urma exploziei proiectilelor, cel puțin patru persoane au fost ucise și 51 rănite.

HOTĂRIRE. Primul ministru al guvernului provinciei canadiene Quebec, Pierre Marc Johnson, a anunțat dizolvarea Adunării Naționale locale și convocarea pentru 2 decembrie, a alegerilor legislative.

AJUTOARE ALIMENTARE. Organizația Națiunilor Unite pentru Alimentație și Agricultură (P.A.O.) a aprobat un ajutor alimentar de urgență în valoare de 2,1 milioane dolari destinat populației sinistrate în urma puternicului cutremur de pământ din Mexic...

INCIDENT NAVAL. După cum informează agenția A.C.T.C., la 23 octombrie, o navă japoneză a pătruns în mod ilegal în apele teritoriale ale R.P.D. Coreene...

de Wonsan. Ignorînd apelurile repetate ale navei de patrulare aparținînd Armatei Populare a R.P.D. Coreene, nava japoneză și-a continuat misiunea ilegală...

TAIFUNUL „DOT”. Care s-a abătut la sfîrșitul săptămîinii trecute asupra insulei filipineze Luzon, a provocat moartea a 74 de persoane și rănirea a 20. Locuințele a 427 660 de persoane au fost inundate sau avariate...

INCIDENT NAVAL. După cum informează agenția A.C.T.C., la 23 octombrie, o navă japoneză a pătruns în mod ilegal în apele teritoriale ale R.P.D. Coreene...

TEHERAN 25 (Agerpres). — Forțele armate iraniene au continuat joi operațiunile inițiate în noaptea de marți spre mișcări în regiunea Howzhaiz, pe frontul de sud...