

ORIENTĂRILE ȘI SARCINILE SUBLINATE DE TOVARĂȘUL NICOLAE CEAUȘESCU LA BAZA ACTIVITĂȚII PENTRU CREȘTEREA PUTERNICĂ A PRODUCȚIEI AGRICOLE

Intre documentele adoptate de recenta Plenară largită a Consiliului Național al Agriculturii, Industriei Alimentare, Silviculturii și Gospodăririi Apelor, care a dezbătut măsurile necesare pentru transpunerea în viață a hotărârilor Congresului al XIII-lea al partidului privind ridicarea întregii activități din agricultură la un nivel superior de calitate și eficiență, se înscrie și **PROGRAMUL DE ACȚIUNI PENTRU CONTRACTAREA ȘI ACHIZIȚIONAREA PRODUSELOR AGRICOLE VEGETALE ȘI ANIMALE PE ANUL 1986**. Acesta constituie un document de mare însemnătate pentru întreaga viață economică și socială a țării, programul de acțiune pentru creșterea aportului unităților agricole de stat și a cooperativilor și al gospodăriilor populatelor, la constituirea fondului de stat și a cooperativilor și al gospodăriilor populatelor, la constituirea fondului de stat și a cooperativilor și al gospodăriilor populatelor, la constituirea fondului de stat și a cooperativilor și al gospodăriilor populatelor.

de stat și cooperativilor — deține și va continua să dețină rolul determinant, hotărâtor în asigurarea fondului de stat și al necesarului de produse din programele teritoriale de autoaprovizionare. La rândul lor, gospodăriile populatelor, care dispun de o parte însemnată din suprafața agricolă a țării, de un număr mare de animale, pot — și trebuie — să aducă o contribuție mai sporită la satisfacerea nevoilor dezvoltării econo-

Contribuind la constituirea fondului de stat pe calea contractelor, orasul constituie baza răspunsului importantului ajutor acordat în permanență statului de către oras. Este cunoscut faptul că orasul trimite satului mărfuri industriale, unelte agricole, obiecte de casă și, în delungat, materiale de construcție care fac viața oamenilor de la sate tot mai frumoasă, apropiindu-se pe această cale de condițiile de trai din mediul rural de cele de la oras.

mărfuri la fondul de stat prin sistemul contractelor și achizițiilor beneficiară — în afară de avantajele stabilite prin lege — de o serie de intensități: credite și avansuri, prime bănești, reduceri și scutiri de taxe ș.a. Un important ajutor este acordat de stat pentru dezvoltarea zootehniei — prin livrarea de material biologic, purcel de lapte, pui de o zi, prin asigurarea de furaje celor ce contractează produse animale. Iată de ce livrarea unor cantități tot mai mari de produse la fondul de stat constituie o înaltă datorie patriotică și civică, un răspuns prin fapte al producătorilor agricoli la multiplele forme de contractare și achiziție de care beneficiază.

OBIECTIVE REALISTE, MOBILIZATOARE pentru sporirea contribuției gospodăriilor populației la constituirea fondului de stat și a fondului de autoaprovizionare din fiecare unitate teritorială

Azi despre: PROGRAMUL DE ACȚIUNI PENTRU CONTRACTAREA ȘI ACHIZIȚIONAREA PRODUSELOR AGRICOLE VEGETALE ȘI ANIMALE PE ANUL 1986

Este cunoscut că, în vederea realizării unor producții sporite de bunuri agroalimentare, care să permită satisfacerea în condiții tot mai bune a necesităților de hrană ale fondului de stat și a cerințelor de consum ale populației, pe lângă valorificarea la un nivel superior a condițiilor de producție din unitățile socialiste, o importanță sursumă o constituie gospodăriile personale ale populației — ale țărânilor cooperatori, ale producătorilor individuali din mediul rural, ca și ale acelor cetățeni de la oras care dispun de terenuri productive. De altfel, legile țării prevăd în mod expres obligația tuturor deținătorilor de teren — indiferent de forma de proprietate — de a valorifica integral, cu randament sporit și cu eficiență cât mai ridicată în vederea bunei aprovizionării a populației de la oras și săle, inclusiv a producătorilor agricoli, cât și pentru satisfacerea altor nevoi ale economiei.

Este în interesul tuturor oamenilor muncii de a se constitui un fond de stat de produse agricole care să permită dezvoltarea de ansamblu a economiei naționale, mersul ei avântat înainte, creându-se astfel condițiile pentru dezvoltarea ramurilor precursoare și totodată pentru asigurarea la un nivel superior a aprovizionării populației. Cu cât fondul de stat este mai mare, mai diversificat, cu atât statul va dispune de posibilități de așezare mai mari, mai eficiente de satisfacere a cerințelor industriei și nevoilor populației!

Fiștele că, la rândul lor, oamenii muncii de la sate au dator să răspundă acestui sprijin, asigurând aprovizionarea orașului cu mărfuri agricole, agroalimentare, așa cum orasul aprovizionează satul cu mărfuri industriale. Prin această asigurare întărește alianța dintre țărâni și clasa muncitoare, schimb de mărfuri dintre sat și oras, schimb de produse agricole și industriale, schimb de produse agricole și animale pe anul 1986, adoptat la Plenara largită a Consiliului Național al Agriculturii, Industriei Alimentare și Gospodăririi Apelor, întru intr-un ansamblu cuprinzător și armonios de măsuri, obiective și sarcini concrete, ați de natură economică, precum și organizatorică, inclusiv în domeniul muncii politice și de propagandă, având ca obiectiv major, fundamental, creșterea aportului unităților agricole, ca și al gospodăriilor populatelor, la constituirea fondului de stat, potrivit intereselor dezvoltării economiei naționale și aprovizionării întregii societăți.

Asa cum s-a subliniat, noul cîncin în care am pășit anul acesta este un cîncin al calității, ceea ce presupune introducerea unor norme științifice a unor măsuri rigurose fundamentale în toate domeniile de activitate. Tocmai unor asemenea exigențe răspunde și programul adoptat, în care sînt stabilite obiective precise pentru toate organele locale și centrale cu

Mihal IONESCU

(Continuare în pag. a III-a)

PERFECTIONAREA ORGANIZĂRII ȘI MODERNIZAREA PRODUCȚIEI acțiune de importanță deosebită pentru dezvoltarea intensivă a economiei și creșterea eficienței, în plină desfășurare în întreaga țară

Este cunoscută consecvența cu care partidul nostru, secretarul său general, tovarășul Nicolae Ceaușescu, urmărește finalizarea unuia din obiectivele cele mai importante ale actualii etape de construcție socialistă, menit să asigure dezvoltarea intensivă a economiei la nivelul înaltei exigențe formulate de Congresul al XIII-lea al partidului: **PERFECTIONAREA ORGANIZĂRII ȘI MODERNIZAREA PROCESULOR DE PRODUCȚIE**. „Sintem într-o nouă etapă a revoluției tehnico-științifice a tovarășului NICOLAE CEAUȘESCU. Continuăm

urmărirea înfăptuirii lor pînă la capăt, pînă la obținerea eficienței scontate. În concepția secretarului general al partidului nostru, perfecționarea organizării și modernizarea producției reprezintă o acțiune deosebită de importantă și susținută, implicind o intensă și susținută antrenare a tuturor cadrelor de conducere și a specialiștilor din întreprinderi, centrale, ministere, institute de cercetare științifică și inginerie tehnologică, a organelor și organizațiilor de partid și o strînsă coordonare a acți-

unilor lor creator, ceea ce, în esență, înseamnă împlinirea pe plan social, la un nivel superior calitativ și de exigență, în procesul muncii, a personalității umane. De asemenea, întru perfecționarea și modernizarea producției implică mutații profunde, structurale nu numai de ordin tehnic, ci și pe planul relațiilor de muncă din cadrul fiecărui colectiv, este necesară, deopotrivă, o susținută activitate organizatorică și politico-educativă — desfășurată de organele și organizațiile de partid; sub directa lor conducere, comunistii, toți oamenii muncii trebuie să accioneze unitar pentru aplicarea măsurilor stabilite, cu conștiința că astfel își aduc deplină contribuție la îndeplinirea unor sarcini de cea mai mare importanță stabilite de Congresul al XIII-lea al partidului.

- În spiritul sarcinilor stabilite de tovarășul Nicolae Ceaușescu, în fiecare întreprindere — programe concrete de măsuri privind perfecționarea organizării și modernizarea producției
- Într-o primă etapă, pînă la sfîrșitul acestui semestru, pornind de la dotarea existentă, se va pune accent pe organizarea științifică a locurilor de muncă
- În cea de-a doua etapă, acțiuni ferme pentru mecanizarea, automatizarea și robotizarea proceselor de fabricație
- Experiențe-etalon care urmează a fi generalizate în fiecare sector, în fiecare ramură din economie
- Organele și organizațiile de partid — un rol activ, mobilizator în intensificarea inițiativei și spiritului creator în fiecare colectiv

ținând seama de însemnătatea cu totul deosebită a acestor măsuri, de largă desfășurare de forțe pe care o presupune activitatea de fundamentare, elaborare și aplicare a lor, de profunde implicații pe care le vor avea în întreaga economie, de rolul esențial pe care îl are în toată această acțiune concepția științifică, revoluționară a conducerii partidului și a conducerii economice, precum și modernizarea producției, la nivel central s-a constituit o comisie pentru coordonarea și urmărirea tuturor activităților stabilite. Comisia sau cele care au atribuții asemănătoare au fost create în fiecare județ, în ministere și centrale. De asemenea, în întreprinderi s-au constituit colective în atribuțiile cărora intră elaborarea programelor de măsuri privind perfecționarea organizării și modernizarea producției, precum și

organizare superioară a muncii, s-a obținut o creștere de peste două ori a productivității muncii, urmind ca, în final, să sporească de peste trei ori. Și aceasta, fără lucruri deosebite, ci pornind de la buna organizare a producției, de la folosirea rațională a mijloacelor existente de la perfecționarea lor. Deci, fără a se slăbi fermitețile în aplicare, acolo unde este necesar, a programelor de mecanizare, automatizare și robotizare și, desigur, fără a se aștepta înfăptuirea lor, este necesar ca, în fiecare întreprindere, cu ce avem, să se realizeze o organizare superioară, o creștere a nivelului tehnice, a productivității muncii și, pe această bază, o sporire generală a producției, o reducere a consumurilor, o creștere a rentabilității.

Asa cum a stabilit Comitetul Politic Executiv al C.C. al P.C.R., pe baza sarcinilor formulate de secretarul general al partidului, întreaga

Corneliu CĂRLAN

(Continuare în pag. a V-a)

INDEPLINIREA ȘI DEPĂȘIREA PLANULUI LA EXPORT — PREOCUPARE PRIORITARĂ ÎN INDUSTRIE

Relatări ale corespondenților „Scinteia”

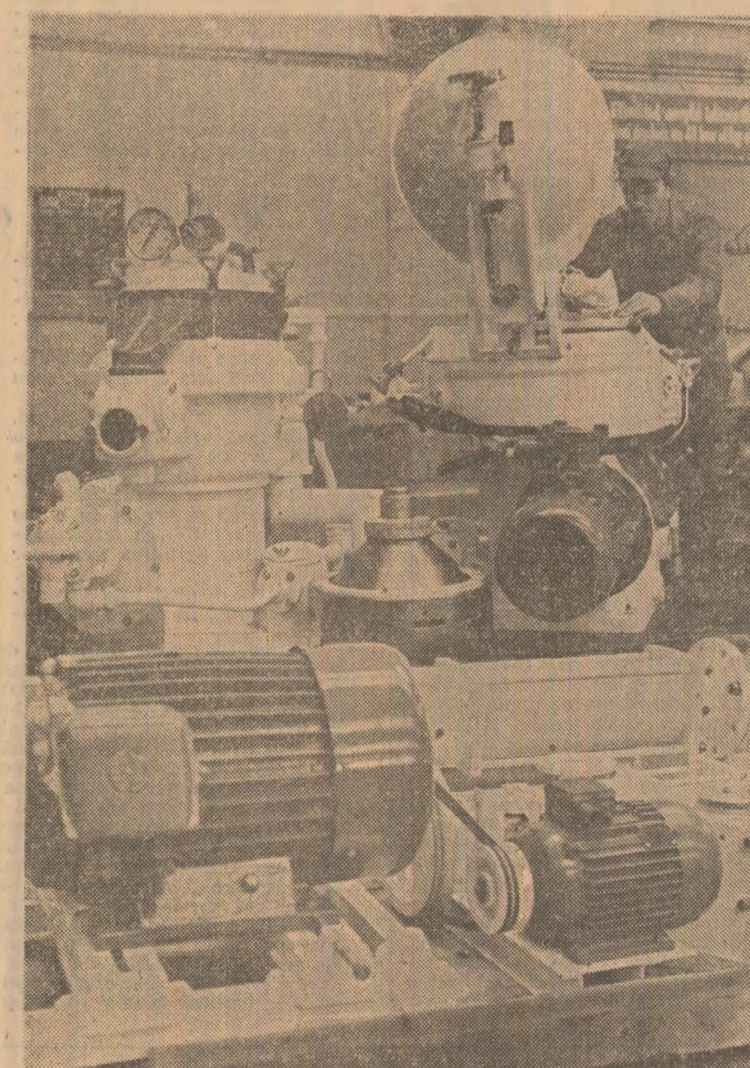

PAȘCANI

Colectivul Întreprinderii de scule și accesorii speciale din Pașcani, una dintre cele mai tinere și mai moderne de acest profil din țară, își onorează exemplar obligațiile din contractele încheiate cu partenerii de peste hotare, livrînd peste sarcinile la zi la export însemnate cantități de produse de mecanică fină în valoare de 1,1 milioane lei. Acest succes a fost obținut ca urmare a măsurilor luate pentru îmbunătățirea continuă, substanțială, a condițiilor de muncă, pentru afirmarea deplină a capacității profesionale a muncitorilor și specialiștilor, a inițiativei și spiritului

TÎRGU JIU

Însușindu-și cu răspundere sarcinile complexe ce-i revin în actualul cîncin, colectivul de muncitori, ingineri și tehnicieni al Combinatului de lînt și abociment din Tîrgu Jiu acționează stăruitor pentru realizarea la timp și la un înalt nivel calitativ a producției destinate exportului. Preocupările perseverente pentru asigurarea ritmică a materiilor prime și pentru funcționarea de înaltă calitate a utilajelor s-au concretizat în sporirea considerabilă a productivității zilnice de ciment, în condițiile diversificării gamei sortimentale. Pe linia tehnologică de fabricare a cimentului pentru export se înregistrează zile de producție record. Ca rezultat, de la începutul anului și pînă în prezent au fost livrate suplimentar partenerilor externi peste 10 000 tone ciment de calitate superioară. (Dumitru Prună)

GIURGIU

Acționînd energic pentru a-și sporii contribuția la restabilirea sarcinilor ce le revin din programul suplimentar de producție industrială pe 1986 prin valorificarea în condiții tot mai bune a bazei tehnico-materiale de care dispune, colectivul Întreprinderii textile „Dunăreana” din Giurgiu a reușit ca de la începutul anului și pînă în prezent să livreze la export, peste prevederile planului, 451 000 mp feșuri pentru confecții. Semnificativ este faptul că întregul volum de producție destinat partenerilor din străinătate este sortimentat din sortimente noi de feșuri. Aceste succese se datorează în principal perfecționării tehnologiilor de fabricație și creșterii productivității muncii, în condițiile reducerii substanțiale a consumurilor de materii prime și materiale, de energie electrică și combustibil. (Ion Manea)

CLUJ-NAPOCA

La Întreprinderea „Tehnofrig” din Cluj-Napoca se depun eforturi susținute pentru îndeplinirea și depășirea sarcinilor de plan la export. Astfel, în perioada care a trecut din acest an, au fost fabricate și expediate partenerilor externi compresoare frigorifice, linii de imbuteliat lichide alimentare, instalații de condiționat aer, piese de schimb, livrările la export fiind cu 60 la sută mai mari decît în aceeași perioadă a anului 1985. În imagine — un nou lot de produse este pregătit pentru a fi expediat la export. (Marin Oprea)

OCNA MUREȘ

Un obiectiv central al activității colectivului Combinatului de produse sodice din Ocna Mureș îl constituie realizarea exemplară a producției planificate la export. Asigurarea funcționării instalațiilor cu un randament superior, creșterea productivității muncii au permis realizarea unei producții fizice peste prevederile, ceea ce a creat condiții pentru suplimentarea, în perioada care a trecut din acest an, a livrărilor la export cu 136 tone sodă calcinată, 202 tone bicarbonat de sodiu și 86 tone sodă bicautică. Astfel, prevederile „la zi” la export au fost depășite cu peste 1,7 milioane lei. (Ștefan Dinică)

COPIII — VIITORUL NAȚIUNII NOASTRE SOCIALISTE

De veghe la cel mai prețios tezaur al țării

Cîteva opinii, experiențe și concluzii ce pot avea un caracter mai general de la o dezbatere organizată cu cadre medicale din județul Iași — județ cu un ridicat indice de natalitate

A noua copil, a avea și a crește mai mulți copii a fost dintotdeauna o bucurie și o mîndrie pentru familiile de români. Mai ales în mediile sătești și muncitorești. Prin-o îndelungată și frumoasă tradiție, poporul nostru înconjură cu admirație și respect familiile numeroase — pe care, prin colinde strădăsești, prin urări, prin îndemnuri, le prezintă drept modelul tinerilor căsătoriți.

Județul Iași a acumulat o bună experiență în acest domeniu. Iată de ce aici a fost organizată o dezbateră la care au participat cadre de specialitate din diferite unități sanitare ale județului: medicii Baciu Francisc (de la Spitalul din Hiridu), Cepoi Vasile (coordonator la Dispensarul din Deleni), Cotușu Coriolan (director Direcția sanitară județeană), Dodu Ana (obstetrician la Spitalul din Hiridu), Frasin Alexandru (coordonator la Dispensarul din Belcești), Gavrilescu Corneliu (seful Clinicii a II-a obstetrică-ginecologie din municipiul Iași), Grigorescu Ioana (de la Dispensarul din Holboca), Mihăilescu Aurel (director Spitalului clinic de obstetrică-ginecologie Iași), Pascaru Iuliana (pediatru la Dispensarul din Letcani), Ioan Tăușanu (director Spitalului clinic de copii Iași), Trifan Nicolae (seful Clinicii I pediatrie din municipiul Iași), Tănăsescu Dumitru (director în Ministerul Sănătății).

În cele ce urmează, prezentăm cîteva experiențe, opinii și sugestii conturate în această dezbateră, ale cărei îndrăgiminte și concluzii pot avea un caracter mai general.

Condiții materiale superioare pentru ocrotirea mamei și copilului

Pe baza puternicei dezvoltări economico-sociale, realizată indeseosebii după Congresul al IX-lea al partidului, în diferite zone ale țării a fost asigurată un cadru entuziast și pregătitor viltoarelor generațiilor de cetățeni, ocrotirii sănătății mamei și copilului, sprijinirii familiilor numeroase — ansambluri noi de locuințe spațioase și luminoase în fiecare localitate; materii dispense și spitale în toate zonele; o vastă rețea de creșe, grădinițe și școli la sate și la ora-

șii noastre socialiste, este Decretul privind majorarea alocației de stat și a indemnizațiilor pentru copii, alături de acordarea de mamei cu mai mulți copii și soțiilor de militari în termen, precum și indemnizației de naștere — decret primit cu satisfacție și aviz de probare de către întregul nostru popor.

Pe parcursul intervențiilor noastre în cadrul dezbaterii la care ne referim, medicii ieseni au reliefat că, la fel ca în întreaga țară, și în județul lor s-a creat o robustă bază materială destinată asigurării sănătății cetățenilor de azi și de mine.

Un număr de 18 spitale, 49 dispensare orășenești și 85 spitale comunale (toate însumînd peste 19 000 de paturi) se constituie într-o bogată rețea sanitară, dispoziție echilibrată pe teritoriul județului, dotată la un nivel corespunzător cu aparatura și medicația necesare.

Gheorghe MITROI Manole CORCACI corespondenții „Scinteia”

(Continuare în pag. a II-a)

Copiii — viitorul națiunii noastre socialiste DE VEGHE LA CEL MAI PREȚIOS TEZAU AL ȚĂRII

(Urmare din pag. 1)

noilor generații, în județ flintează 34 creșe, 48 grădinițe, 4 leagăne și 3 case de copii.

Activitate educativă continuă, perseverentă și sistematică

Vorbitorii au subliniat că — în condițiile existente acest gen de activități este necesar să se realizeze o bază materială — o seamă de factori au favorizat creșterea natalității în județul Iași. Sint factori indecșibili cunoscuți, cu acțiune benefică deosebită.

Un factor favorizant, dintre cei mai puternici, se poate spune chiar hotărât, s-a dovedit a fi în acest domeniu, ca și în altele — dezvoltarea economică-socială vertiginosă a județului în ultimii ani și, corolarul ei, ridicarea calității vieții oamenilor. Familie de vârstă tină (adică până la 45 de ani sau peste — în unele cazuri) nu ezită să-și consolideze căminul având și creștinii mai mulți copii, fiindcă au la dispoziție bune condiții materiale (locuință, venituri, creșe, grădinițe, alte posibilități), care vin în ajutorul părinților, ușurându-le grija și oferindu-le perspective de formare a cetățenilor sănătoși și bine pregătiți pentru viață.

Sporirea natalității a fost stimulată, în același timp, și de alți factori — structura și dinamica populației (cu o medie tină); tradiția familiilor cu mulți copii (trădănată de aceste melezări); creșterea răspunderii etice a tinerilor căsătorii față de societate, față de viitorul națiunii noastre.

Pentru cultivarea dragostei și datoriei tinerilor de a avea și a crește mulți copii, în județul Iași au fost găsite o multitudine de soluții și mijloace educative, care — bine gândite și desfășurate sistematic — au reușit să aibă o aprecieabilă înrădăcinare în conștiința familiilor. Organizațiile de partid și organizațiile obștești locale au inițiat — ele însele ori conștient — cu cadre de specialitate — un sir de acțiuni politico-educative inspirate și eficiente. Un exemplu concludent în acest sens este cabinetul de sfat procreanță din Iași; destăințat de puțină vreme, acesta a devenit un punct de atracție pentru fete — care vin să-l înfruntă mare, știind că alături de o sursă autorizată atîta lucru interesant și instructiv despre căsătoria lor de candidată la căsătorie, despre viitoarea lor viață de familie și datorită lor de a avea copii.

În spiritul sarcinilor formulate, pentru acest domeniu, de Secția Comitetului Politic Executiv al C.C. al P.C.R. din februarie 1985, al indicțiilor din Hotărârea nr. 12/1985 a Consiliului Local, tovarășii Nicolae Ceaușescu în repetate rânduri, al hotărârilor adoptate de Consiliul Sanitar Superior, acțiunile educative au fost completate prin măsuri organizatorice ale re-

Este o bază materială bogată, ce oferă condiții optime de creștere și îngrijire a tinerii generații, de încredințare a familiilor de a avea copii.

organizațiilor obștești, conducătorilor de școli, întreprinderi și instituții, tuturor factorilor educaționali. În dezbaterea de la Iași a fost menționată necesitatea întocmirii și aplicării unui plan județean unitar de educație sanitară în rîndul tineretului, pentru formarea unei opinii de masă favorabile creșterii natalității, pentru cultivarea dragostei și datoriei de mamă, pentru ocrotirea sănătății gravidei și a noului născuț. Or, îndeplinirea unui asemenea plan unitar se va putea face în bune condiții numai printr-o strînsă cooperare între factorii educaționali și cei ce lucrează la rețeaua medico-sanitară!

Măsuri concrete pentru îmbunătățirea asistenței medicale

În județul Iași, scăderea mortalității infantile, în special a celei la domiciliu, a constituit în tot cursul anului 1985 problema prioritară în miciliu (care sînt mai greu de asistat). Ceea ce impune ca atât asistența de specialitate la naștere, cât și supravegherea sugariilor să se

facă peste tot, și în fiecare situație, neîntrerupt și cu grijă sporită. Pe de altă parte, însă, trebuie arătat că un factor cu efecte nedoreite asupra mamei și copilului este o unitate distinsă cu înaltul titlu de Erou al Muncii Socialiste, deci o unitate care a atins o experiență valoroasă sub toate aspectele: pe plan politic și organizatoric, al productivității și eficienței economice. De asemenea, acest colectiv de muncă a câștigat, prin rezultatele obținute, trei ediții ale cunoscutului întreceri de muncă a minierilor din județul Iași — „Diamant de Maramureș”. Cu toate acestea, există

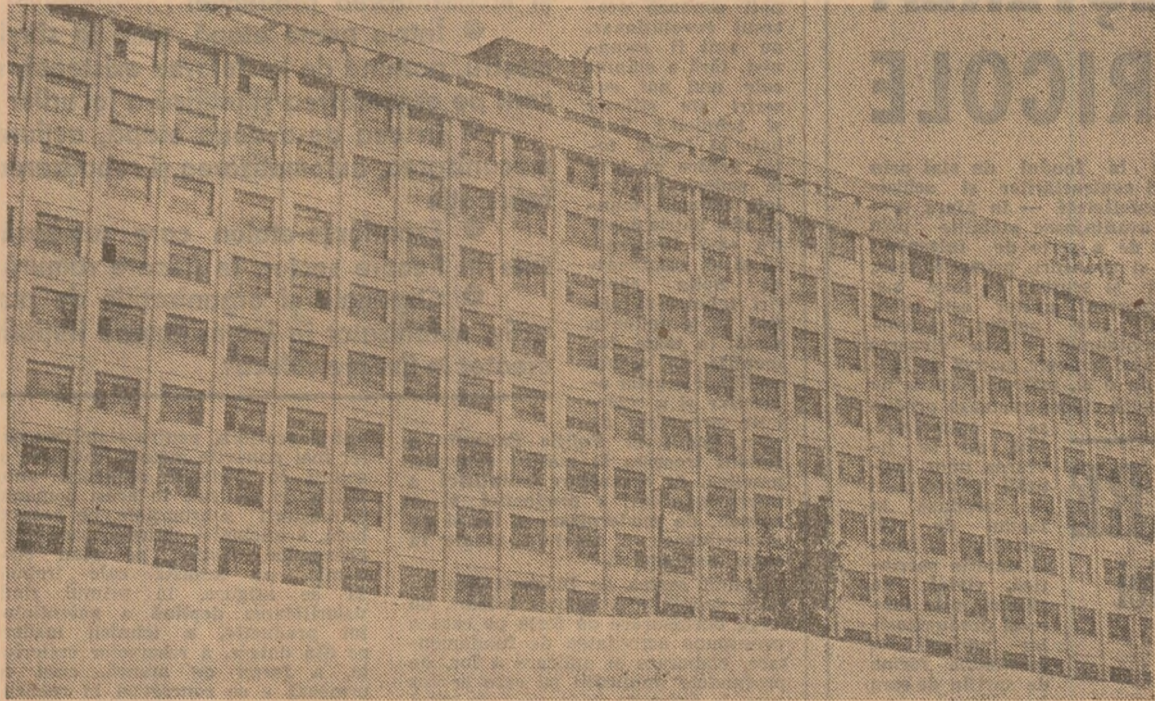

Modernul spital de pediatrie din Iași

Foto: Agerpres

țiile medico-sanitare de toate categoriile (în scopul unei bune îngrijiri a gravidei, mamei și copilului); au fost extinse (în același scop) consultările interdisciplinare; s-a atins un procentaj aproape maxim în privința dirijării nașterilor spre maternități, numărul nașterilor la domiciliu fiind redus la minimum posibil, iar al celor neasistate — infim.

Acțiunile educative desfășurate pe mai multe planuri au avut, în condițiile colaborării factorilor favorizanți amintiți, o influență evidentă asupra modului de a gândi al tinerilor și, tot mai multe familii dorindu-și cu ardore să aibă copii, să se bucură de ei și să se ocupe de creșterea și formarea lor. În anul 1985, indicele de natalitate pe ansamblul județului Iași a fost de 21 la mie.

domeniul asistenței mamei și copilului. În această direcție, au fost întreprinse o serie de măsuri tehnico-medicale și educaționale: instruirea periodică a cadrelor medicale cu privire la urgențele și indicațiile de primă urgență în pediatrie, la alimentația sugăului și la tratamentul infecțiilor respiratorii acute; deplasarea specialiștilor în teritoriu (după grafic) pentru rezolvarea cazurilor complicate, ca și pentru susținerea unor referate metodologice ș.a. Spre exemplu, cadre de specialitate din clinica a II-a Pediatrică a Spitalului clinic de copii din Iași au fost dirijate pe o perioadă de șase săptămâni în zona Spitalului din Hirliu — unde se simțea nevoia aportului lor calificat.

Totuși, colocoliv medicilor din județ — la care ne referim — a ajuns la concluzia că mai există posibilități de scădere în continuare a mortalității infantile. Acest indicator demografic de importanță majoră prezintă o structură eterogenă de la o zonă la alta, iar, în multe cazuri, chiar de la un dispensar medical la altul în cadrul aceleiași zone. Fenomenul este ilustrat de faptul că, în timp ce unele dispensare n-au înregistrat în anul trecut nici un deces de copil în vîrstă de 0-1 an, altele au înregistrat mai multe cazuri (Lețcani, Cotnari, Deleni, Podu Iloaiei ș.a.). Se constată, în legătură cu acest aspect, că decesele noului născuț nu survin la maternități, ci, de regulă, în cazurile de naștere la do-

rii unei alimentații raționale a sugarului, cu accent pe menținerea alimentației naturale.

Pe de altă parte, însă, trebuie arătat că un factor cu efecte nedoreite asupra mamei și copilului este o unitate distinsă cu înaltul titlu de Erou al Muncii Socialiste, deci o unitate care a atins o experiență valoroasă sub toate aspectele: pe plan politic și organizatoric, al productivității și eficienței economice. De asemenea, acest colectiv de muncă a câștigat, prin rezultatele obținute, trei ediții ale cunoscutului întreceri de muncă a minierilor din județul Iași — „Diamant de Maramureș”. Cu toate acestea, există

Indiferent de specializare, fiecare cadru medical — un propagandist al natalității!

Apropie fiecare vorbitor care a intervenit în dezbaterile de la Iași a abordat cu seriozitate și responsabilitate problema îndatoririlor profesionale și civice care revin medicului pentru păstrarea și înfrățirea sănătății femeii ca viitoare mamă. În acest sens, s-a opinat în primă ordine pentru întreprinderea unor măsuri sistematice și eficiente care să vizeze: cunoașterea mai bună a familiilor tinere; înregistrarea gravidei încă din primul trimestru de sarcină; depistarea cauzelor de avort, prevenirea și înălțarea lor; îndrumarea femeilor tinere, care au nevoie de tratament, spre cabinetul de combatere a sterilității și infertilității ș.a.m.d.

competențele profesionale, de argumente științifice, de autoritate și încrederea cu care este investit — toate asigurându-i posibilitatea de înrădăcinare în conștiința femeii ca viitoare mamă. În acest sens, s-a opinat în primă ordine pentru întreprinderea unor măsuri sistematice și eficiente care să vizeze: cunoașterea mai bună a familiilor tinere; înregistrarea gravidei încă din primul trimestru de sarcină; depistarea cauzelor de avort, prevenirea și înălțarea lor; îndrumarea femeilor tinere, care au nevoie de tratament, spre cabinetul de combatere a sterilității și infertilității ș.a.m.d.

Totodată, s-a insistat pe necesitatea intensificării și diversificării acțiunilor educative în favoarea creșterii natalității. Acțiuni complexe și permanente, la a căror bună organizare și desfășurare să participe — din proprie inițiativă ori solicitat — și medicul.

De obicei, medicul intervine și acționează doar cînd are înștiințare de la o bolnavă și trebuie să trateze o maladie. E necesar, și e bine să intervină atunci cu promptitudine. Dar, dincolo de asta, important este ca medicul să nu fie doar un „pompiar al sănătății”, el are menirea să acționeze ca un adevărat educador al omului sănătos. Tocmai prin această activitate medicul — fie obstetrician, ginecologul și pediatrul, se cunoaște prea bine că oricine a urmat o facultate de medicină a urmat și cursuri de obstetrică și ginecologie, efectuîndu-și în aceste specialități, iar mai presus de practică, prin însăși pregătirea sa generală, prin cunoștințele acumulate, orice medic este apt să explice numeroase aspecte legate de problemele întemeierii unei familii și aducerii pe lume a copilului. Sarcini bine determinate, sarcini de mare importanță socială revin — bineînțeles — în acest domeniu

Pe scurt, alte opinii și propuneri

Dintre numeroasele opinii și propuneri formulate în cursul dezbaterii teșene, sintetizăm în încheierea comentariului nostru cîteva:

- Asigurarea permanentă a dispensarelor medicale teritoriale, prin serviciul în tură.
- Implicarea în mai mare măsură, în activitatea curativă curentă, a specialiștilor ce se deplasează în alte localități — în scopul examinării și mai multor sugari.
- Instituirea obligației de a lua concediu prenatal — ca factor pro-fetic, pentru limitarea nașterilor premature.
- Educarea mamei încă din perioada prenatală în sensul asigurării unei alimentații raționale a sugarului, cu accent pe menținerea alimentației naturale.
- Înlăturarea deficiențelor manifestate la unele spitale (din Hirliu ș.a.), care nu în toate cazurile asigură circulația informațională în rețea după externarea noului născuț.
- Informarea operativă a dispensarului teritorial asupra sugariilor examinate la policlinicele cu plată, spre a putea fi urmărită în continuare.
- Găsirea soluțiilor pentru extinderea și asistența sanitară a numerosilor fîntani, care îndeobște nu sînt cuprinși într-o asistență sistematică, de specialitate.

Asigurarea unor indicatori demografici corespunzători, menținerea tinerții și vigori națiunii noastre constituie o preocupare statornică, fundamentală a partidului și statului nostru. Grijă părintească față de tinăra generație este puternic ilustrată și de recentele măsuri cuprinse în Decretul privind majorarea alocațiilor de stat și indemnizația pentru copii, ajutoarele ce se acordă mamei și a mamei și copilului și soțiilor de militari în termen, precum și indemnizația de naștere.

În acest context, fenomenele, experiența și problemele prezentate în cadrul dezbaterii din județul Iași, ca și opiniile și propunerile formulate pe marginea lor, corespund în primul rînd unor realități și necesități specifice pe plan local. Dar nu putine din aspectele abordate se regăsesc, într-o măsură mai mare sau mai mică, și în alte județe. De aceea, pledăm pentru un binevenit transfer de experiență între județe cu privire la cele mai potrivite și eficiente modalități de implicare a medicului, a întregului personal sanitar, în acțiunea permanentă de supraveghere a sănătății familiei, a mamei și copilului, de cultivare pe scară de masă a datoriei tinerilor de a avea și a crește copii. Cîți mai mulți copii sănătoși și viguroși, care să asigure viitorul națiunii noastre socialiste!

CREȘTEREA CALITĂȚII MUNCII DE PARTID — LA BAZA CREȘTERII EFICIENȚEI ACTIVITĂȚII ECONOMICE

1. Ce experiențe din stilul și metodele de muncă ale comitetului de partid, ale organizațiilor de bază și-au dovedit eficiența în anul trecut?
2. Ce va propuneți pentru perfecționarea și generalizarea lor, în acest an, în vederea creșterii calității și eficienței muncii politico-organizatorice în mobil-

izarea comunistă, a oamenilor muncii la îndeplinirea exemplară a sarcinilor economice? În cadrul anchetei noastre, publicăm astăzi răspunsul primit din Cămin, județul Maramureș, care reflectă un alt aspect al experienței organelor și organizațiilor de partid privind mobilizarea colectivelor de oameni ai muncii la îndeplinirea planurilor și programelor de dezvoltare economică-socială a țării.

Fiecărui comunist — răspunderi precise, mobilizatoare

1. Congresul al XIII-lea al partidului iulianez, prin documentele adoptate, o serie de priorități economice pe termen lung pentru valorificarea deplină a resurselor materiale și umane, plan unitar se va putea face în bune condiții numai printr-o strînsă cooperare între factorii educaționali și cei ce lucrează la rețeaua medico-sanitară!

Încă formați de muncă cu o productivitate mai slabă, ceea ce face ca pe întreaga mîna să rămînă importante resurse de sporire a producției nevalorificate, neajunsuri care își au originea fără îndoială, în calitatea diferită a muncii politice desfășurate cu oamenii. Această concluzie a fost examinată cu toată atenția de comitetul de partid și s-au adoptat o serie de măsuri pentru creșterea eficienței muncii politico-organizatorice. Membrii comitetului de partid, împreună cu alți comunisti din activul de partid au vizitat pe rînd fiecare loc de muncă din subteran și de la suprafață, au stat de vorbă cu membrii de partid despre modul concret în care își îndeplinesc sarcinile de producție, cu ce productivitate lucrează în fiecare oră, cine îl îndrumă din punct de vedere tehnic și cum se este măsurată munca celor opt ore. În cursul anului 1985, asemenea „dialoguri la fața locului” repetate s-au soldat cu descoperirea unor importante rezerve de creștere a productivității muncii. Pe seama valorificării acestora, anul trecut s-a obținut o producție-martă suplimentară de peste 16 milioane lei.

2. Și în acest an aproape întregul spor de producție de la mîna urmează a fi realizat pe seama creșterii productivității muncii. Față de anul trecut vom da în plus, printre altele, peste 1000 tone de plumb metal. Munca directă cu omul ne ajută să punem în evidență și alte posibilități mai puțin valorificate în domeniul activității politico-organizatorice și cultural-educative. Ne-am dat seama că, prin aceste discuții cu oamenii în abajai și pe galerii, putem generaliza mai bine experiența celor mai bune formații de muncă, a brigăzilor fruntașe conduse de comunistii Ioan Ciucea II, Vasile Pănicar, Pavel Măduță, Gheorghe Bileș, Ioan Parfenie, Gheorghe Chirică și Vasile Păcu, care sînt „co-

lective comuniste de muncă model”. În același timp, putem să orientăm mai bine, pe baza cunoașterii realităților de la locul de muncă, elaborarea planurilor de muncă ale organizațiilor de bază, activitatea acestora spre cuprinderea celor mai stricte obiective. După o analiză asupra modului în care se generalizează în toate sectoarele experiența fruntașilor, comitetul de partid a hotărât, de pildă, să creeze un cadru de inițiere organizată a șefilor de brigadă. Așa s-a născut ideea organizării perioadei a „Zilei brigăzilor” care asigură transmiterea experienței celor mai buni mîneri, în primul rînd tinerilor. În vederea perfecționării profesionale, cultivării respectului și stimei față de cei mai buni, a răspunderii față de ordine și disciplină.

Ne-am propus ca în acest an să promovăm și mai activ în stilul de muncă al comitetului de partid, al birourilor organizațiilor de bază, asemenea metode de muncă dinamice, care sporesc răspunderea comunistilor față de îndeplinirea sarcinilor proprii, a obiectivelor planului de producție-martă suplimentară în întrecerea pentru calitate și productivitate înaltă.

Comitetul de partid este hotărît, în acest sens, să ceară mai insistent tuturor organizațiilor de bază foloarea unui stil de muncă concret, bazat pe cunoașterea capacității fiecărui om și a potențialului fiecărui loc de muncă, urmărind îndeaproape înlăturarea programului privind creșterea gradului de mecanizare a lucrărilor miniere, promovarea unor tehnologii de mare productivitate, aplicarea corectă a principiilor acordului global ș.a.

Mircea TUDORAN
secretar al comitetului de partid de la Exploatarea minieră Cămin, județul Maramureș

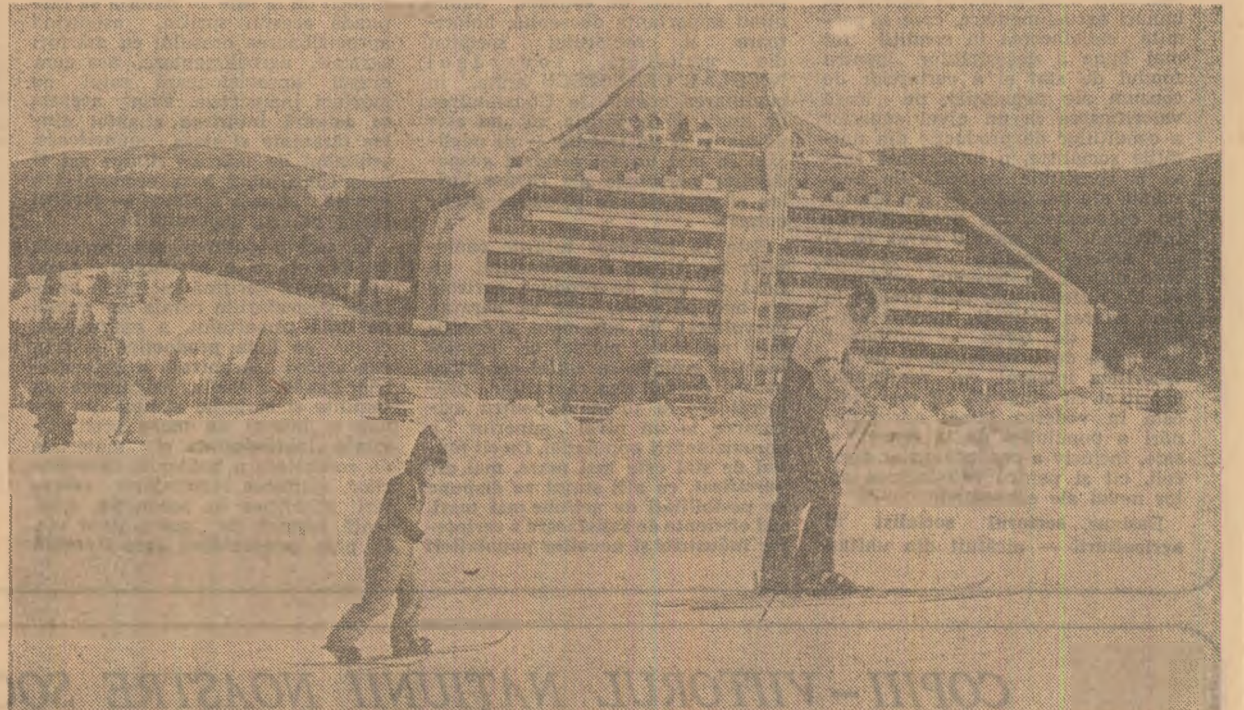

În vacanță, la Predeal

Foto: Gh. Vintilă

Case frumoase și trainice prin valorificarea unor resurse materiale refolosibile

Faptul a produs senzație cînd, în urma unor studii, petrolistii din Moinești au ajuns la concluzia că pot folosi cenușa de la Termocentrala Comănești la prepararea noroiului pentru foraj. Cum adică? Banca cenușei de la Termocentrală, un material care dintoare s-a aruncat la haldă, să fie folosit în industrie? Și nu numai în industrie? Pentru că, iată, constructorii de locuințe din BACĂU, specialiștii de la Întreprinderea de materiale de construcții din Roman și de la alte unități au început, la rîndul lor, să acorde o nebanuită atenție aceleiași cenuși de termocentrală.

dar cantitățile de cenușă folosite erau mici, aproape neînsemnate față de ceea ce se producea zilnic prin arderea cărbunului din minele de pe valea Trotușului. Ca urmare, o suprafață de circa 25 hectare, din care și pămînt bun pentru agricultură, devenise neîncălzită și uzină a trebuie să cheltuiască mulți bani pentru amenajarea unor noi spații de depozitare a cenușii.

După alte studii și experimentări s-a ajuns la concluzia oportunității construirii la Comănești, în apropierea uzinei electrice, a unei fabrici moderne de blocuri și plăci celulare autoclavizate.

În urma unei vizite în fabrică, în luna iunie, a fost înălțat un proiect de construcție de blocuri și plăci celulare autoclavizate. Cu toate căvele cunoscute mai mult de jumătate din numărul aparaturii prezente a fi înălțate în acest prim an al celui de-al 8-lea cincinal în tot județul Bacău.

Pe lângă faptul că se producea zilnic prin arderea cărbunului din minele de pe valea Trotușului. Ca urmare, o suprafață de circa 25 hectare, din care și pămînt bun pentru agricultură, devenise neîncălzită și uzină a trebuie să cheltuiască mulți bani pentru amenajarea unor noi spații de depozitare a cenușii. După alte studii și experimentări s-a ajuns la concluzia oportunității construirii la Comănești, în apropierea uzinei electrice, a unei fabrici moderne de blocuri și plăci celulare autoclavizate. În urma unei vizite în fabrică, în luna iunie, a fost înălțat un proiect de construcție de blocuri și plăci celulare autoclavizate. Cu toate căvele cunoscute mai mult de jumătate din numărul aparaturii prezente a fi înălțate în acest prim an al celui de-al 8-lea cincinal în tot județul Bacău. Ce reprezintă pentru economia națională punerea în funcțiune a acestei fabrici? Fără îndoială, pri-

mul și cel mai mare câștig îl constituie valorificarea superioară a cenușii de termocentrală, material desconsiderat pînă acum și aruncat la haldă. Vor fi valorificate aici circa 200 tone de cenușă pe zi, ceea ce reprezintă aproape două treimi din cantitatea care se produce în prezent. Va fi crutat astfel pămîntul destinat depozitării și nu se vor mai face cheltuieli pentru transportul cenușii.

Din probele efectuate pînă acum, specialiștii susțin că, desi cenușa uscată de termocentrală reprezintă mai mult de 75 la sută din materia primă folosită, blocurile și plăcile celulare autoclavizate realizate la Comănești nu sînt a se construi la Comănești. Molnești, Sibînc Moldova și în alte localități blocuri de locuit care însumează cel puțin 1500 de apartamente. Cu alte cuvinte, mai mult de jumătate din numărul apartamentelor prezente a fi înălțate în acest prim an al celui de-al 8-lea cincinal în tot județul Bacău.

Sînt inițiative și preocupări care merită reținute și de către specialiștii din alte unități similare din țară. Ce reprezintă pentru economia națională punerea în funcțiune a acestei fabrici? Fără îndoială, pri-

Gheorghe BALTA
coordonator „Scintilă”

RADIORECEPTOARE MODERNE, DE CALITATE

Închipuți-vă o excursie la sfîrșit de săptămînă într-o cabană sau pe malul unei ape, o călătorie lungă cu trenul sau un concediu, fără compania unui radioreceptor portabil. Indiferent de numărul prietenilor cu care discutați, de schimburi de impresii, de amintirile agreabile, radioreceptorul portabil este un însoțitor de neînlocuit. Ușor și co-

mod la purtat, cu sensibilitate și selectivitate, cu audiență bună și prețuri accesibile, „Lira” este un radioreceptor ideal, cu un design modern, cu o desosebită autenticitate. Pentru oricare dintre ele veți opta, să fii sigur că veți intra în posesia unui aparat garantat de fabrică reputate din țară, ale căror produse sînt solicitate și la export. În numeroase țări (Marea Britanie, Franța, Germania, Italia, Japonia, etc.)



Orientările și sarcinile subliniate de tovarășul Nicolae Ceaușescu — la baza activității pentru creșterea puternică a producției agricole

OBIECTIVE REALISTE, MOBILIZATOARE ale programului de acțiuni privind contractările

(Urmare din pag. 1)

atribuții în acest domeniu — consiliile populare, ministere, cooperarea de producție, achiziții și desfacere a mărfurilor obiective de natură să permită creșterea contribuției unităților productive din agricultură și ai gospodăriilor populare la realizarea fondului de stat și acoperirea programelor teritoriale de autoaprovizionare.

Obiective cuprinse în program se caracterizează prin faptul că au o fundamentare realistă, pornind de la o evaluare riguroasă a posibilităților și capacităților de producție, pe fiecare sector de activitate, pe fiecare județ. În același timp, obiectivele programului au un caracter mobilizator, puternic stimulator pentru valorificarea marilor resurse și rezerve ale tuturor gospodăriilor din agricultura țării.

Totodată, programul urmărește îmbunătățirea calitativă a formării fondului de stat, stabilind sarcini de constituire a fondului cu întreaga gamă de produse necesare a fi contractate: cereale, legume, fructe, carne, lapte, ouă etc. Fiecare activitate de natură să elimineze tendințele manifestate în trecut de a se onora obligațiile doar la câteva produse, considerându-se că aceasta ar „justifica” neglijența celorlalte.

În realizarea contractărilor și achizițiilor își găsește întruchipare imbinarea intereselor generale cu cele personale. Prin realizarea prevederilor programului, a obligațiilor contractuale se răspunde intereselor generale ale întregii societăți și intereselor individuale, pentru că îndeplinirea contractelor asigură producătorilor importanți venituri, cistiguri bănești substanciale — ca suport al bunăstării fiecărei gospodării, al înfloririi fiecărei localități rurale.

Îndeplinirea contractelor, a obligațiilor prevăzute în program, ca obligație legală și civică a tuturor producătorilor agricoli, trebuie privită ca sarcină minimă, pornindu-se de la premiza că există posibilități certe de a se suplimenta prevederile contractelor. Așa cum clasa muncitoare, acțiunea și energie și fermitate pentru îndeplinirea planului, își manifestă înalta conștiință patriotică prin suplimentarea sarcinilor de producție, tot astfel și țărănimia este chemată să suplimenteze contractele, cantitățile livrate la fondul de stat.

O mare însemnătate principială și practică are prevenirea din cumpănirea tovarășului

Nicolae Ceaușescu la Plenara lărgită a Consiliului Național al Agriculturii privind raportul dintre cerințele constituirii fondului de stat și principiile autoaprovizionării. Zor și secretarul general al partidului a explicat în mod profund necesitatea ca mai întâi trebuie să fie satisfăcute cerințele fondului de stat, subliniind că autoaprovizionarea nu înseamnă subțierea o formă de diminuare acestui fond, reducerea livrărilor; județul, unitatea teritorială care vrea să consume mai mult trebuie să producă mai mult decât are nevoie pentru a avea în rezerva ceea ce poate îmbunătăți aprovizionarea populației.

Stabilind obiective de cea mai mare însemnătate economică și socială, programul include totodată importante sarcini în domeniul organizării acțiunii de contractare. Se prevede, astfel, ca unitățile contractate să analizeze zilnic stadiul contractelor și achizițiilor, iar pe baza acestor analize să se stabilească operativ măsurile necesare și să se organizeze corespunzător activitatea personalului propriu. La rândul lor, birourile executive ale consiliilor populare comunale trebuie să analizeze, de asemenea, zilnic stadiul încheierii contractelor; comitetele executive ale consiliilor populare județene, consiliile județene pentru industria alimentară și achiziționarea produselor agricole, precum și direcțiile agricole trebuie să întreprindă decadal asemenea analize.

Esențiale pentru reușita activității de contractare sunt munca politică, activitatea de convingere a producătorilor. O mare însemnătate au în această privință prezentarea experiențelor înaintate, popularizarea avantajelor concrete ale contractelor. Tocmai de aceea în program sunt prevăzute sarcini importante pe linia propagandei, stabilind-o între alte măsuri, editarea și difuzarea unor broșuri, afișe și pliante, care să prezinte în mod sugestiv și convingător avantajele ce se acordă contractanților, ca și obligația socială, cetățenească ce revine fiecărui producător agricol de a valorifica la fondul de stat surplusul din gospodăria personală. Trebuie subliniat în această ordine de idei că prezintă o importanță deosebită exemplul personal, exemplul concret al faptelor — ceea ce impune ca primarii, deputații, înregistrii activi și consilierii populare, factorii de conducere din unitățile contractante, gospodarii de frunte ai satelor să fie în primele rânduri ale acțiunii de contractare, să fie

primii care să-și suplimenteze contractele și, în același timp, să dea exemplu de respectare riguroasă a prevederilor, predând la termen și ritmic cantitățile stabilite.

În această perioadă, când acțiunea de contractare este în plină desfășurare, este de dat în vedere factorii cu atribuții în acest domeniu, a consiliilor populare, a deputaților, a organizațiilor de masă și obștești de a fi în permanență pe teren, în mijlocul sateelor, îngrijindu-se de realizarea integrală a sarcinilor de contractare. Contractarea nu trebuie privită ca concepută o acțiune pur administrativă, funcționară, a baza unor dispoziții date din birou, ci ea presupune o muncă vie cu oamenii, un contact nemijlocit cu realitățile fiecărei comune, ale fiecărei gospodării țărănești.

Din datele „la zi” rezultă că numeroase localități și județe sînt avansate în acțiunea de contractare, accentul punându-se aici pe suplimentarea livrărilor. Sunt foarte numeroase localități și județe unde lucrurile sînt rămase în urmă, fie pe ansamblu, fie la unele sortimente de produse. Fiește, în toate aceste cazuri trebuie realizată o intensificare considerabilă a ritmului contractărilor, o urmărire riguroasă a obligațiilor pe fiecare gospodărie și comună, lundu-se măsuri energice de încercare a tuturor localităților în sarcinile de plan stabilite.

Faptul că în toate județele țării există localități cu sarcinile de contractare îndeplinite și chiar depășite demonstrează că, acolo unde se acțiunea energic și eficient, rezultate nu înfrizează nici o apăsătoare. Este de aceea de datoria consiliilor populare, a unităților specializate, a tuturor organismelor cu atribuții în acest domeniu — de jos și până sus — ca sub direcția conducere a organelor și organizațiilor de partid să desfășoare o muncă intensă, bine organizată, preluând și generalizând experiențele pozitive, fîcît reținute și să se înregistreze rezultatele cu mai bune — cele mai bune posibile — rezultate care să fie pe măsura potențialului real al fiecărei localități, în concordanță cu cerințele autoaprovizionării, cu prevederile de stat, constituie a fondului de stat cu produse agroalimentare, cu interesele dezvoltării continue a economiei naționale și creșterii nivelului de trai al întregului popor.

În județul Buzău realizarea planului de contractări pe 1986 a intrat în faza finală. „Desi contractele încheiate pînă la 12 februarie a.c. depășesc nivelul planificat cu 125 procente — precizează tovarășa Maria Lazăr, prim-vicepreședinte al consiliului popular județean — continuăm acțiunea pentru realizarea unor cantități suplimentare la toate sortimentele. Experiența ne-a demonstrat că livrările de produse agroalimentare la fondul de stat pot fi mult sporite, mai ales că în urma recensămîntului recent încheiat s-a constatat, comparativ cu 1985, o creștere a efectivelor de animale din gospodăriile populației cu 1.135 bovine, 1.031 ovine, 2.091 caprine, 1.229 porcine și peste 36.000 păsări. Ca și în anul trecut, continuăm să analizăm stadiul contractărilor și al prelucrărilor — la fața locului, adică în cadrul întîlnirilor deosebite pe care le organizăm la nivelul celor 14 consilii de agroindustria de stat și cooperative, unde participă președinții și vicepreședinții consiliilor populare comunale, conducătorii unităților contractante și sînt invitați gospodarii fruntași ai comunei. Cu sprijinul direct al secției de propagandă a comitetului județean de partid, în această perioadă, în memorie localității și județe unde activitatea politică-educativă, se dezvoltă și mijloacele de sporire a volumului produselor contractate și a avantajelor cetățenilor, se popularizează experiențele valoroase existente în unele comune. Sî, fîcste, roadele nu înfrizează să apară, localitățile comunei Glodeanu-Sîlștea, Bîsoaca, Iadu-Pașii, Valea Salcii, Glodeanu Sărat, Pogoranele, Rușeu, Mărcănești, Nehotu, Luciu, Mărgăritești și Chiișii fiind fruntași în acțiunea de suplimentare a contractelor de produse agroalimentare. Exemplul lor trebuie urmat și în acest sens ne-am concentrat deja eforturile — și de localități comunei Murgușii, Pîrșcov, Vernești, Meșel, Amaru, Baia Albă, Vlăcele, Topolicea, Lărgu, Cîșliu și Măgura, care se înscriu cu rezultate sub posibilitățile reale de care dispun”.

În această perioadă, când acțiunea de contractare este în plină desfășurare, este de dat în vedere factorii cu atribuții în acest domeniu, a consiliilor populare, a deputaților, a organizațiilor de masă și obștești de a fi în permanență pe teren, în mijlocul sateelor, îngrijindu-se de realizarea integrală a sarcinilor de contractare. Contractarea nu trebuie privită ca concepută o acțiune pur administrativă, funcționară, a baza unor dispoziții date din birou, ci ea presupune o muncă vie cu oamenii, un contact nemijlocit cu realitățile fiecărei comune, ale fiecărei gospodării țărănești.

Din datele „la zi” rezultă că numeroase localități și județe sînt avansate în acțiunea de contractare, accentul punându-se aici pe suplimentarea livrărilor. Sunt foarte numeroase localități și județe unde lucrurile sînt rămase în urmă, fie pe ansamblu, fie la unele sortimente de produse. Fiește, în toate aceste cazuri trebuie realizată o intensificare considerabilă a ritmului contractărilor, o urmărire riguroasă a obligațiilor pe fiecare gospodărie și comună, lundu-se măsuri energice de încercare a tuturor localităților în sarcinile de plan stabilite.

Faptul că în toate județele țării există localități cu sarcinile de contractare îndeplinite și chiar depășite demonstrează că, acolo unde se acțiunea energic și eficient, rezultate nu înfrizează nici o apăsătoare. Este de aceea de datoria consiliilor populare, a unităților specializate, a tuturor organismelor cu atribuții în acest domeniu — de jos și până sus — ca sub direcția conducere a organelor și organizațiilor de partid să desfășoare o muncă intensă, bine organizată, preluând și generalizând experiențele pozitive, fîcît reținute și să se înregistreze rezultatele cu mai bune — cele mai bune posibile — rezultate care să fie pe măsura potențialului real al fiecărei localități, în concordanță cu cerințele autoaprovizionării, cu prevederile de stat, constituie a fondului de stat cu produse agroalimentare, cu interesele dezvoltării continue a economiei naționale și creșterii nivelului de trai al întregului popor.

În județul Buzău realizarea planului de contractări pe 1986 a intrat în faza finală. „Desi contractele încheiate pînă la 12 februarie a.c. depășesc nivelul planificat cu 125 procente — precizează tovarășa Maria Lazăr, prim-vicepreședinte al consiliului popular județean — continuăm acțiunea pentru realizarea unor cantități suplimentare la toate sortimentele. Experiența ne-a demonstrat că livrările de produse agroalimentare la fondul de stat pot fi mult sporite, mai ales că în urma recensămîntului recent încheiat s-a constatat, comparativ cu 1985, o creștere a efectivelor de animale din gospodăriile populației cu 1.135 bovine, 1.031 ovine, 2.091 caprine, 1.229 porcine și peste 36.000 păsări. Ca și în anul trecut, continuăm să analizăm stadiul contractărilor și al prelucrărilor — la fața locului, adică în cadrul întîlnirilor deosebite pe care le organizăm la nivelul celor 14 consilii de agroindustria de stat și cooperative, unde participă președinții și vicepreședinții consiliilor populare comunale, conducătorii unităților contractante și sînt invitați gospodarii fruntași ai comunei. Cu sprijinul direct al secției de propagandă a comitetului județean de partid, în această perioadă, în memorie localități și județe unde activitatea politică-educativă, se dezvoltă și mijloacele de sporire a volumului produselor contractate și a avantajelor cetățenilor, se popularizează experiențele valoroase existente în unele comune. Sî, fîcste, roadele nu înfrizează să apară, localitățile comunei Glodeanu-Sîlștea, Bîsoaca, Iadu-Pașii, Valea Salcii, Glodeanu Sărat, Pogoranele, Rușeu, Mărcănești, Nehotu, Luciu, Mărgăritești și Chiișii fiind fruntași în acțiunea de suplimentare a contractelor de produse agroalimentare. Exemplul lor trebuie urmat și în acest sens ne-am concentrat deja eforturile — și de localități comunei Murgușii, Pîrșcov, Vernești, Meșel, Amaru, Baia Albă, Vlăcele, Topolicea, Lărgu, Cîșliu și Măgura, care se înscriu cu rezultate sub posibilitățile reale de care dispun”.

În această perioadă, când acțiunea de contractare este în plină desfășurare, este de dat în vedere factorii cu atribuții în acest domeniu, a consiliilor populare, a deputaților, a organizațiilor de masă și obștești de a fi în permanență pe teren, în mijlocul sateelor, îngrijindu-se de realizarea integrală a sarcinilor de contractare. Contractarea nu trebuie privită ca concepută o acțiune pur administrativă, funcționară, a baza unor dispoziții date din birou, ci ea presupune o muncă vie cu oamenii, un contact nemijlocit cu realitățile fiecărei comune, ale fiecărei gospodării țărănești.

Din datele „la zi” rezultă că numeroase localități și județe sînt avansate în acțiunea de contractare, accentul punându-se aici pe suplimentarea livrărilor. Sunt foarte numeroase localități și județe unde lucrurile sînt rămase în urmă, fie pe ansamblu, fie la unele sortimente de produse. Fiește, în toate aceste cazuri trebuie realizată o intensificare considerabilă a ritmului contractărilor, o urmărire riguroasă a obligațiilor pe fiecare gospodărie și comună, lundu-se măsuri energice de încercare a tuturor localităților în sarcinile de plan stabilite.

Faptul că în toate județele țării există localități cu sarcinile de contractare îndeplinite și chiar depășite demonstrează că, acolo unde se acțiunea energic și eficient, rezultate nu înfrizează nici o apăsătoare. Este de aceea de datoria consiliilor populare, a unităților specializate, a tuturor organismelor cu atribuții în acest domeniu — de jos și până sus — ca sub direcția conducere a organelor și organizațiilor de partid să desfășoare o muncă intensă, bine organizată, preluând și generalizând experiențele pozitive, fîcît reținute și să se înregistreze rezultatele cu mai bune — cele mai bune posibile — rezultate care să fie pe măsura potențialului real al fiecărei localități, în concordanță cu cerințele autoaprovizionării, cu prevederile de stat, constituie a fondului de stat cu produse agroalimentare, cu interesele dezvoltării continue a economiei naționale și creșterii nivelului de trai al întregului popor.

În județul Buzău realizarea planului de contractări pe 1986 a intrat în faza finală. „Desi contractele încheiate pînă la 12 februarie a.c. depășesc nivelul planificat cu 125 procente — precizează tovarășa Maria Lazăr, prim-vicepreședinte al consiliului popular județean — continuăm acțiunea pentru realizarea unor cantități suplimentare la toate sortimentele. Experiența ne-a demonstrat că livrările de produse agroalimentare la fondul de stat pot fi mult sporite, mai ales că în urma recensămîntului recent încheiat s-a constatat, comparativ cu 1985, o creștere a efectivelor de animale din gospodăriile populației cu 1.135 bovine, 1.031 ovine, 2.091 caprine, 1.229 porcine și peste 36.000 păsări. Ca și în anul trecut, continuăm să analizăm stadiul contractărilor și al prelucrărilor — la fața locului, adică în cadrul întîlnirilor deosebite pe care le organizăm la nivelul celor 14 consilii de agroindustria de stat și cooperative, unde participă președinții și vicepreședinții consiliilor populare comunale, conducătorii unităților contractante și sînt invitați gospodarii fruntași ai comunei. Cu sprijinul direct al secției de propagandă a comitetului județean de partid, în această perioadă, în memorie localități și județe unde activitatea politică-educativă, se dezvoltă și mijloacele de sporire a volumului produselor contractate și a avantajelor cetățenilor, se popularizează experiențele valoroase existente în unele comune. Sî, fîcste, roadele nu înfrizează să apară, localitățile comunei Glodeanu-Sîlștea, Bîsoaca, Iadu-Pașii, Valea Salcii, Glodeanu Sărat, Pogoranele, Rușeu, Mărcănești, Nehotu, Luciu, Mărgăritești și Chiișii fiind fruntași în acțiunea de suplimentare a contractelor de produse agroalimentare. Exemplul lor trebuie urmat și în acest sens ne-am concentrat deja eforturile — și de localități comunei Murgușii, Pîrșcov, Vernești, Meșel, Amaru, Baia Albă, Vlăcele, Topolicea, Lărgu, Cîșliu și Măgura, care se înscriu cu rezultate sub posibilitățile reale de care dispun”.

În această perioadă, când acțiunea de contractare este în plină desfășurare, este de dat în vedere factorii cu atribuții în acest domeniu, a consiliilor populare, a deputaților, a organizațiilor de masă și obștești de a fi în permanență pe teren, în mijlocul sateelor, îngrijindu-se de realizarea integrală a sarcinilor de contractare. Contractarea nu trebuie privită ca concepută o acțiune pur administrativă, funcționară, a baza unor dispoziții date din birou, ci ea presupune o muncă vie cu oamenii, un contact nemijlocit cu realitățile fiecărei comune, ale fiecărei gospodării țărănești.

Din datele „la zi” rezultă că numeroase localități și județe sînt avansate în acțiunea de contractare, accentul punându-se aici pe suplimentarea livrărilor. Sunt foarte numeroase localități și județe unde lucrurile sînt rămase în urmă, fie pe ansamblu, fie la unele sortimente de produse. Fiește, în toate aceste cazuri trebuie realizată o intensificare considerabilă a ritmului contractărilor, o urmărire riguroasă a obligațiilor pe fiecare gospodărie și comună, lundu-se măsuri energice de încercare a tuturor localităților în sarcinile de plan stabilite.

Faptul că în toate județele țării există localități cu sarcinile de contractare îndeplinite și chiar depășite demonstrează că, acolo unde se acțiunea energic și eficient, rezultate nu înfrizează nici o apăsătoare. Este de aceea de datoria consiliilor populare, a unităților specializate, a tuturor organismelor cu atribuții în acest domeniu — de jos și până sus — ca sub direcția conducere a organelor și organizațiilor de partid să desfășoare o muncă intensă, bine organizată, preluând și generalizând experiențele pozitive, fîcît reținute și să se înregistreze rezultatele cu mai bune — cele mai bune posibile — rezultate care să fie pe măsura potențialului real al fiecărei localități, în concordanță cu cerințele autoaprovizionării, cu prevederile de stat, constituie a fondului de stat cu produse agroalimentare, cu interesele dezvoltării continue a economiei naționale și creșterii nivelului de trai al întregului popor.

În județul Buzău realizarea planului de contractări pe 1986 a intrat în faza finală. „Desi contractele încheiate pînă la 12 februarie a.c. depășesc nivelul planificat cu 125 procente — precizează tovarășa Maria Lazăr, prim-vicepreședinte al consiliului popular județean — continuăm acțiunea pentru realizarea unor cantități suplimentare la toate sortimentele. Experiența ne-a demonstrat că livrările de produse agroalimentare la fondul de stat pot fi mult sporite, mai ales că în urma recensămîntului recent încheiat s-a constatat, comparativ cu 1985, o creștere a efectivelor de animale din gospodăriile populației cu 1.135 bovine, 1.031 ovine, 2.091 caprine, 1.229 porcine și peste 36.000 păsări. Ca și în anul trecut, continuăm să analizăm stadiul contractărilor și al prelucrărilor — la fața locului, adică în cadrul întîlnirilor deosebite pe care le organizăm la nivelul celor 14 consilii de agroindustria de stat și cooperative, unde participă președinții și vicepreședinții consiliilor populare comunale, conducătorii unităților contractante și sînt invitați gospodarii fruntași ai comunei. Cu sprijinul direct al secției de propagandă a comitetului județean de partid, în această perioadă, în memorie localități și județe unde activitatea politică-educativă, se dezvoltă și mijloacele de sporire a volumului produselor contractate și a avantajelor cetățenilor, se popularizează experiențele valoroase existente în unele comune. Sî, fîcste, roadele nu înfrizează să apară, localitățile comunei Glodeanu-Sîlștea, Bîsoaca, Iadu-Pașii, Valea Salcii, Glodeanu Sărat, Pogoranele, Rușeu, Mărcănești, Nehotu, Luciu, Mărgăritești și Chiișii fiind fruntași în acțiunea de suplimentare a contractelor de produse agroalimentare. Exemplul lor trebuie urmat și în acest sens ne-am concentrat deja eforturile — și de localități comunei Murgușii, Pîrșcov, Vernești, Meșel, Amaru, Baia Albă, Vlăcele, Topolicea, Lărgu, Cîșliu și Măgura, care se înscriu cu rezultate sub posibilitățile reale de care dispun”.

În această perioadă, când acțiunea de contractare este în plină desfășurare, este de dat în vedere factorii cu atribuții în acest domeniu, a consiliilor populare, a deputaților, a organizațiilor de masă și obștești de a fi în permanență pe teren, în mijlocul sateelor, îngrijindu-se de realizarea integrală a sarcinilor de contractare. Contractarea nu trebuie privită ca concepută o acțiune pur administrativă, funcționară, a baza unor dispoziții date din birou, ci ea presupune o muncă vie cu oamenii, un contact nemijlocit cu realitățile fiecărei comune, ale fiecărei gospodării țărănești.

Din datele „la zi” rezultă că numeroase localități și județe sînt avansate în acțiunea de contractare, accentul punându-se aici pe suplimentarea livrărilor. Sunt foarte numeroase localități și județe unde lucrurile sînt rămase în urmă, fie pe ansamblu, fie la unele sortimente de produse. Fiește, în toate aceste cazuri trebuie realizată o intensificare considerabilă a ritmului contractărilor, o urmărire riguroasă a obligațiilor pe fiecare gospodărie și comună, lundu-se măsuri energice de încercare a tuturor localităților în sarcinile de plan stabilite.

Faptul că în toate județele țării există localități cu sarcinile de contractare îndeplinite și chiar depășite demonstrează că, acolo unde se acțiunea energic și eficient, rezultate nu înfrizează nici o apăsătoare. Este de aceea de datoria consiliilor populare, a unităților specializate, a tuturor organismelor cu atribuții în acest domeniu — de jos și până sus — ca sub direcția conducere a organelor și organizațiilor de partid să desfășoare o muncă intensă, bine organizată, preluând și generalizând experiențele pozitive, fîcît reținute și să se înregistreze rezultatele cu mai bune — cele mai bune posibile — rezultate care să fie pe măsura potențialului real al fiecărei localități, în concordanță cu cerințele autoaprovizionării, cu prevederile de stat, constituie a fondului de stat cu produse agroalimentare, cu interesele dezvoltării continue a economiei naționale și creșterii nivelului de trai al întregului popor.

În județul Buzău realizarea planului de contractări pe 1986 a intrat în faza finală. „Desi contractele încheiate pînă la 12 februarie a.c. depășesc nivelul planificat cu 125 procente — precizează tovarășa Maria Lazăr, prim-vicepreședinte al consiliului popular județean — continuăm acțiunea pentru realizarea unor cantități suplimentare la toate sortimentele. Experiența ne-a demonstrat că livrările de produse agroalimentare la fondul de stat pot fi mult sporite, mai ales că în urma recensămîntului recent încheiat s-a constatat, comparativ cu 1985, o creștere a efectivelor de animale din gospodăriile populației cu 1.135 bovine, 1.031 ovine, 2.091 caprine, 1.229 porcine și peste 36.000 păsări. Ca și în anul trecut, continuăm să analizăm stadiul contractărilor și al prelucrărilor — la fața locului, adică în cadrul întîlnirilor deosebite pe care le organizăm la nivelul celor 14 consilii de agroindustria de stat și cooperative, unde participă președinții și vicepreședinții consiliilor populare comunale, conducătorii unităților contractante și sînt invitați gospodarii fruntași ai comunei. Cu sprijinul direct al secției de propagandă a comitetului județean de partid, în această perioadă, în memorie localități și județe unde activitatea politică-educativă, se dezvoltă și mijloacele de sporire a volumului produselor contractate și a avantajelor cetățenilor, se popularizează experiențele valoroase existente în unele comune. Sî, fîcste, roadele nu înfrizează să apară, localitățile comunei Glodeanu-Sîlștea, Bîsoaca, Iadu-Pașii, Valea Salcii, Glodeanu Sărat, Pogoranele, Rușeu, Mărcănești, Nehotu, Luciu, Mărgăritești și Chiișii fiind fruntași în acțiunea de suplimentare a contractelor de produse agroalimentare. Exemplul lor trebuie urmat și în acest sens ne-am concentrat deja eforturile — și de localități comunei Murgușii, Pîrșcov, Vernești, Meșel, Amaru, Baia Albă, Vlăcele, Topolicea, Lărgu, Cîșliu și Măgura, care se înscriu cu rezultate sub posibilitățile reale de care dispun”.

Contractele suplimentare — pe măsura marilor resurse ale gospodăriilor țărănești!

INSEMNAȚII DIN JUDEȚUL BUZĂU

În această perioadă, când acțiunea de contractare este în plină desfășurare, este de dat în vedere factorii cu atribuții în acest domeniu, a consiliilor populare, a deputaților, a organizațiilor de masă și obștești de a fi în permanență pe teren, în mijlocul sateelor, îngrijindu-se de realizarea integrală a sarcinilor de contractare. Contractarea nu trebuie privită ca concepută o acțiune pur administrativă, funcționară, a baza unor dispoziții date din birou, ci ea presupune o muncă vie cu oamenii, un contact nemijlocit cu realitățile fiecărei comune, ale fiecărei gospodării țărănești.

În această perioadă, când acțiunea de contractare este în plină desfășurare, este de dat în vedere factorii cu atribuții în acest domeniu, a consiliilor populare, a deputaților, a organizațiilor de masă și obștești de a fi în permanență pe teren, în mijlocul sateelor, îngrijindu-se de realizarea integrală a sarcinilor de contractare. Contractarea nu trebuie privită ca concepută o acțiune pur administrativă, funcționară, a baza unor dispoziții date din birou, ci ea presupune o muncă vie cu oamenii, un contact nemijlocit cu realitățile fiecărei comune, ale fiecărei gospodării țărănești.

În această perioadă, când acțiunea de contractare este în plină desfășurare, este de dat în vedere factorii cu atribuții în acest domeniu, a consiliilor populare, a deputaților, a organizațiilor de masă și obștești de a fi în permanență pe teren, în mijlocul sateelor, îngrijindu-se de realizarea integrală a sarcinilor de contractare. Contractarea nu trebuie privită ca concepută o acțiune pur administrativă, funcționară, a baza unor dispoziții date din birou, ci ea presupune o muncă vie cu oamenii, un contact nemijlocit cu realitățile fiecărei comune, ale fiecărei gospodării țărănești.

În această perioadă, când acțiunea de contractare este în plină desfășurare, este de dat în vedere factorii cu atribuții în acest domeniu, a consiliilor populare, a deputaților, a organizațiilor de masă și obștești de a fi în permanență pe teren, în mijlocul sateelor, îngrijindu-se de realizarea integrală a sarcinilor de contractare. Contractarea nu trebuie privită ca concepută o acțiune pur administrativă, funcționară, a baza unor dispoziții date din birou, ci ea presupune o muncă vie cu oamenii, un contact nemijlocit cu realitățile fiecărei comune, ale fiecărei gospodării țărănești.

În această perioadă, când acțiunea de contractare este în plină desfășurare, este de dat în vedere factorii cu atribuții în acest domeniu, a consiliilor populare, a deputaților, a organizațiilor de masă și obștești de a fi în permanență pe teren, în mijlocul sateelor, îngrijindu-se de realizarea integrală a sarcinilor de contractare. Contractarea nu trebuie privită ca concepută o acțiune pur administrativă, funcționară, a baza unor dispoziții date din birou, ci ea presupune o muncă vie cu oamenii, un contact nemijlocit cu realitățile fiecărei comune, ale fiecărei gospodării țărănești.

În această perioadă, când acțiunea de contractare este în plină desfășurare, este de dat în vedere factorii cu atribuții în acest domeniu, a consiliilor populare, a deputaților, a organizațiilor de masă și obștești de a fi în permanență pe teren, în mijlocul sateelor, îngrijindu-se de realizarea integrală a sarcinilor de contractare. Contractarea nu trebuie privită ca concepută o acțiune pur administrativă, funcționară, a baza unor dispoziții date din birou, ci ea presupune o muncă vie cu oamenii, un contact nemijlocit cu realitățile fiecărei comune, ale fiecărei gospodării țărănești.

O eficientă schimbare de optică

— Mulți țărani din zona noastră considerau pînă acum cîțiva ani că pămîntul lor este de categorie inferioară — ne spune primarul comunei Bîsoaca, Dragomir Buturugă. Era normal ca unele suprafețe să intre în această categorie, deoarece în țara noastră nu au fost întreprinse și lucrările de nivelare și drenaj și nu s-a avut în vedere nici la repartiziile sînt și așa cu mult mai mică decît necesară”.

În această perioadă, când acțiunea de contractare este în plină desfășurare, este de dat în vedere factorii cu atribuții în acest domeniu, a consiliilor populare, a deputaților, a organizațiilor de masă și obștești de a fi în permanență pe teren, în mijlocul sateelor, îngrijindu-se de realizarea integrală a sarcinilor de contractare. Contractarea nu trebuie privită ca concepută o acțiune pur administrativă, funcționară, a baza unor dispoziții date din birou, ci ea presupune o muncă vie cu oamenii, un contact nemijlocit cu realitățile fiecărei comune, ale fiecărei gospodării țărănești.

În această perioadă, când acțiunea de contractare este în plină desfășurare, este de dat în vedere factorii cu atribuții în acest domeniu, a consiliilor populare, a deputaților, a organizațiilor de masă și obștești de a fi în permanență pe teren, în mijlocul sateelor, îngrijindu-se de realizarea integrală a sarcinilor de contractare. Contractarea nu trebuie privită ca concepută o acțiune pur administrativă, funcționară, a baza unor dispoziții date din birou, ci ea presupune o muncă vie cu oamenii, un contact nemijlocit cu realitățile fiecărei comune, ale fiecărei gospodării țărănești.

Stelian CHIPER
correspondentul „Scintei”

CALITATE IREPROSABILĂ LA LUCRĂRILE AGRICOLE DE PRIMĂVARĂ!

Brigada „Scintei” transmite din județul Ialomița

La recenta plenară lărgită a Consiliului Național al Agriculturii a fost dezbătut și adoptat, între altele, Programul de măsuri privind pregătirea și desfășurarea campaniei agricole de primăvară, program care, mai ales datorită caracterului de urgență, prezintă o mare însemnătate pentru asigurarea obținerii de produse ridicate în acest an. Faptul că ne mîntuim departe pînă zile de începerea lucrărilor agricole în timp înțeles și rapid este o preocupare de primăvară și nu trebuie accelerată, de toate planurile, pentru încheierea lor în cel mai scurt timp. Cum se prezintă situația din acest punct de vedere în județul Ialomița, unde unitățile agricole de stat și cooperative au de însemnat în această primăvară peste 210.000 hectare cu diferite culturi. Pentru început am avut o scurtă discuție cu tovarășul Vasile Borheștei, secretar al comitetului județean Ialomița al P.C.R.

— Cu ce gânduri v-ați întors de la plenară, tovarășe secretar?

— Sînt multe, dar toate subordonate unei singure idei subliniate de secretarul general al partidului, tovarășul Nicolae Ceaușescu. Anume, vrem ca în acest an să dovedim prin fapte că rezultatele necorespunzătoare obținute de unele unități anul trecut constituie doar un accident în activitatea lor. În spiritul

cumpănirii tovarășului Nicolae Ceaușescu la plenară acționăm energic pentru ca în această primăvară să dovedim în viață a programelor stabilite și, în primul rînd a celor cu caracter imediat, ce privesc pregătirea temeinică a campaniei de primăvară. În această privință lucrările sînt mult avansate. Avem asigurat întreg necesarul de bună calitate, în structura de soluri și hibrizi stabili, toate semințele fiind de cea mai bună calitate. Cu excepția unui număr mic de tractoare, de toate celelalte utilaje și mașini agricole pentru campania de primăvară reparabile au fost încheiate și sunt în stare de utilizare. Apoi comitetul județean de partid a inițiat acțiuni ample pentru generalizarea experiențelor înaintate din toate sectoarele de activitate. În care scop unitățile agricole fruntașe au fost organizate schimburi de experiență cu participarea specialiștilor din tot județul. La toate acestea s-a adăugat spiritul și concepția nouă pe care la promovăm în acest an privind sporirea răspunderii mecanizatorilor și cooperanților și întărirea și specializarea pentru realizarea producției agricole.

Prezenți în mai multe unități agricole, ne-am convins la fața locului că oamenii nu precupețesc nici un efort pentru a pregăti temeinic producția agricolă.

genera o astfel de situație. Pentru acest an, bunăoară, semănatul porumbului se va face numai cu semințări pregătite special în acest scop. Modificarea semănătorilor pregătite inițial pentru alte culturi, în criză de timp, conducea la unele neajunsuri ce se repercutau asupra densității și o altă măsură, în același scop, care sigur va da rezultate bune. Sămînța de porumb pe care o luăm de la Agrosem este calibrată, dar nu chiar la modul ideal. Noi am decis să îmbunătățim această calitate, ca o măsură de siguranță pentru realizarea densităților stabilite. Semințele sînt tratate în mod repetat prin curșuri cu onifit diferit. Apoi boabele de același calibru sînt înmagazinate separat. Ideea de bază este ca fiecare semănătoare să înnămînteze boabe de același calibru. Avantajele sînt multiple. Dar cel mai important este: uniformitatea excelentă la semănat și la răsărire.

— Sînt multe, dar toate subordonate unei singure idei subliniate de secretarul general al partidului, tovarășul Nicolae Ceaușescu. Anume, vrem ca în acest an să dovedim prin fapte că rezultatele necorespunzătoare obținute de unele unități anul trecut constituie doar un accident în activitatea lor. În spiritul

depășesc sarcinile de plan, retribuita lor fiind nemijlocit legată de aceasta.

Am oprit și în una din unitățile agricole situate în nordul județului, I.A.S. Urziceni. Directorul întreprinderii, Ion Verneșan, ne-a dezvăluit câteva din gândurile și preocupările colectivului întreprinderii pentru a pregăti în cele mai bune condiții campania agricolă de primăvară. Ne-a surprins faptul că directorul îi poate spune cu precizie în fiecare an datele la care a căzut ploaia mare de 40 de litri pe metru pătrat. „Pentru agricultorul ploile mari sînt ca bucuriile mari... Nu se uită — zice directorul. Din acest punct de vedere, cel puțin pentru zona unde ne aflăm, campania din primăvară este un an nu se anunță a fi prea ușoară. Avem o rezervă mică de apă în sol. Asta impune să fim astfel pregătiți și organizați să putem executa lucrările în intervale cât mai scurte de timp”.

— De mine am putea începe semănatul — ne asigură Vadim Rusu, directorul întreprinderii. Ca în nici

BUCURIA DE-A TRAI...
EVENIMENTELE VIETII

Numele - Vasile Ivan. Virsta: 50 de ani. Nasut in Bragadiru...
Am dreptul ca zic ca era un eveniment?

se uneau si porneau in via...
Am dreptul ca zic ca era un eveniment?

am lucrat in ultima vreme...
Am dreptul ca zic ca era un eveniment?

Va incearca vreun...
Am dreptul ca zic ca era un eveniment?

De multe ori incerc...
Am dreptul ca zic ca era un eveniment?

Am dreptul ca zic ca era...
Am dreptul ca zic ca era un eveniment?

Am dreptul ca zic ca era...
Am dreptul ca zic ca era un eveniment?

Am dreptul ca zic ca era...
Am dreptul ca zic ca era un eveniment?

Am dreptul ca zic ca era...
Am dreptul ca zic ca era un eveniment?

Am dreptul ca zic ca era...
Am dreptul ca zic ca era un eveniment?

CONVORBIRI CU PROMOTORII AI SPIRITULUI REVOLUTIONAR

— Ba deloc. Cu putina...
Am dreptul ca zic ca era un eveniment?

— Si, tocmai deschid...
Am dreptul ca zic ca era un eveniment?

— Nu, nu numai, dar...
Am dreptul ca zic ca era un eveniment?

— Sa fie sanatosa, sa...
Am dreptul ca zic ca era un eveniment?

— Ca sa las in urma...
Am dreptul ca zic ca era un eveniment?

— Am dreptul ca zic...
Am dreptul ca zic ca era un eveniment?

— Am dreptul ca zic...
Am dreptul ca zic ca era un eveniment?

— Am dreptul ca zic...
Am dreptul ca zic ca era un eveniment?

— Am dreptul ca zic...
Am dreptul ca zic ca era un eveniment?

— Am dreptul ca zic...
Am dreptul ca zic ca era un eveniment?

Ilie TANASACHE

Concursurile școlare - în plină desfășurare

Se află în plină desfășurare...
Am dreptul ca zic ca era un eveniment?

Am dreptul ca zic ca era...
Am dreptul ca zic ca era un eveniment?

Am dreptul ca zic ca era...
Am dreptul ca zic ca era un eveniment?

Am dreptul ca zic ca era...
Am dreptul ca zic ca era un eveniment?

Am dreptul ca zic ca era...
Am dreptul ca zic ca era un eveniment?

Am dreptul ca zic ca era...
Am dreptul ca zic ca era un eveniment?

Am dreptul ca zic ca era...
Am dreptul ca zic ca era un eveniment?

Am dreptul ca zic ca era...
Am dreptul ca zic ca era un eveniment?

Am dreptul ca zic ca era...
Am dreptul ca zic ca era un eveniment?

Am dreptul ca zic ca era...
Am dreptul ca zic ca era un eveniment?

Publicul nostru

Desori la teatru mă...
Am dreptul ca zic ca era un eveniment?

Am dreptul ca zic ca era...
Am dreptul ca zic ca era un eveniment?

Am dreptul ca zic ca era...
Am dreptul ca zic ca era un eveniment?

Am dreptul ca zic ca era...
Am dreptul ca zic ca era un eveniment?

Am dreptul ca zic ca era...
Am dreptul ca zic ca era un eveniment?

Am dreptul ca zic ca era...
Am dreptul ca zic ca era un eveniment?

Am dreptul ca zic ca era...
Am dreptul ca zic ca era un eveniment?

Am dreptul ca zic ca era...
Am dreptul ca zic ca era un eveniment?

Am dreptul ca zic ca era...
Am dreptul ca zic ca era un eveniment?

Am dreptul ca zic ca era...
Am dreptul ca zic ca era un eveniment?

INSEMNARI

Am dreptul ca zic ca era...
Am dreptul ca zic ca era un eveniment?

Am dreptul ca zic ca era...
Am dreptul ca zic ca era un eveniment?

Am dreptul ca zic ca era...
Am dreptul ca zic ca era un eveniment?

Am dreptul ca zic ca era...
Am dreptul ca zic ca era un eveniment?

Am dreptul ca zic ca era...
Am dreptul ca zic ca era un eveniment?

Am dreptul ca zic ca era...
Am dreptul ca zic ca era un eveniment?

Am dreptul ca zic ca era...
Am dreptul ca zic ca era un eveniment?

Am dreptul ca zic ca era...
Am dreptul ca zic ca era un eveniment?

Am dreptul ca zic ca era...
Am dreptul ca zic ca era un eveniment?

Am dreptul ca zic ca era...
Am dreptul ca zic ca era un eveniment?

Mircea BRADU

Festivalul national „CANTAREA ROMANIEI”
Personalitatea culturală a orașului

„Botoșanii se intrumusează...
Am dreptul ca zic ca era un eveniment?

atit de lungă incet comparatia...
Am dreptul ca zic ca era un eveniment?

Am dreptul ca zic ca era...
Am dreptul ca zic ca era un eveniment?

Am dreptul ca zic ca era...
Am dreptul ca zic ca era un eveniment?

Am dreptul ca zic ca era...
Am dreptul ca zic ca era un eveniment?

Am dreptul ca zic ca era...
Am dreptul ca zic ca era un eveniment?

INSEMNARI DIN BOTOȘANI

Am dreptul ca zic ca era...
Am dreptul ca zic ca era un eveniment?

Am dreptul ca zic ca era...
Am dreptul ca zic ca era un eveniment?

Am dreptul ca zic ca era...
Am dreptul ca zic ca era un eveniment?

Am dreptul ca zic ca era...
Am dreptul ca zic ca era un eveniment?

Am dreptul ca zic ca era...
Am dreptul ca zic ca era un eveniment?

Am dreptul ca zic ca era...
Am dreptul ca zic ca era un eveniment?



Teatrul „Mihai Eminescu” din Botoșani - prezență de prestigiu în viața culturală a orașului

Corul Filarmonicii - etalon de interpretare

La mai toate etapele finale...
Am dreptul ca zic ca era un eveniment?

Am dreptul ca zic ca era...
Am dreptul ca zic ca era un eveniment?

Am dreptul ca zic ca era...
Am dreptul ca zic ca era un eveniment?

Am dreptul ca zic ca era...
Am dreptul ca zic ca era un eveniment?

Am dreptul ca zic ca era...
Am dreptul ca zic ca era un eveniment?

Am dreptul ca zic ca era...
Am dreptul ca zic ca era un eveniment?

Am dreptul ca zic ca era...
Am dreptul ca zic ca era un eveniment?

Anton DOGARU

cinema

- Vara sentimentală: FEROVIA...
Am dreptul ca zic ca era un eveniment?

teatre

- Teatrul Național (14.71.71)...
Am dreptul ca zic ca era un eveniment?

Excelenței Sale Domnului MARIO SOARES

Președinte ales al Republicii Portugheze

LISABONA

Cu prilejul alegerii dumneavoastră în înaltă funcție de președinte al Republicii Portugheze, vă adresez călduroase felicitări, împreună cu cele mai bune urări de sănătate și fericire, iar poporul portughez precizând, prosperitate și pace.

NICOLAE CEAUȘESCU

Președintele Republicii Socialiste România

TELEGRAMĂ

Tovarășul Constantin Dăscălescu, prim-ministru al Guvernului Republicii Socialiste România, a primit o telegramă din partea primului ministru al Republicii Socialiste a

Uniunii Birmane, Maung Maung Kha, prin care mulțumește pentru felicitările adresate cu prilejul Zilei Independenței acestei țări.

tv

20,01 Telegenral
20,23 Actualitatea în economie
20,33 Ani frumoși — copilărie (color).

REALIZĂRI DIN TĂRILE SOCIALISTE

R. P. CHINEZĂ

În construcție — un gigant metalurgic

Industria metalurgică a R.P. Chineze va continua să se dezvolte în ritm accelerat în cursul cincinalului 1986-1990. Numai în acest an, potrivit prevederilor de plan, se vor produce 49 milioane tone de oțel, cu aproape 3 milioane tone mai mult decât în 1985, și aproape 45 milioane tone de font.

Unul din obiectivele metalurgice de cea mai mare importanță ale Chinei, aflat în prezent în construcție, este Complexul de la Baoshan. După darea în funcțiune a secțiilor prevăzute în prima etapă a construcției, Complexul metalurgic Baoshan, din apropierea orașului Shanghai, unitate a industriei metalurgice chineze succedat în prezenta etapă de construcție modernă.

Instalațiile noului complex sînt controlate și dirijate computerizat, lucrătorii sînt avînd o pregătire tehnică superioară, efectuată înainte de începerea activității propriu-zise. Complexul este dotat, de asemenea, cu cele mai avansate sisteme de ocrotire a mediului înconjurător, iar gazele rezultate din procesul de producție sînt folosite drept combustibil pentru uzina electrică și de termoficare.

R. S. F. IUGOSLAVIA

Preocupări pentru valorificarea superioară a resurselor miniere

O dată cu deschiderea minelor Omarka, programată pentru prima jumătate a lunii viitoare, Iugoslavia va produce o cantitate de minereu de fier suficientă pentru cercinile interne. În fața acestei situații, se vor face economii valutare în valoare de 70 milioane dolari anual. Capacitatea de producție a minierii este calculată la 17 milioane tone anual, conținut de metal al minereului fiind de 54 la sută. După cum transmite agenția Tanjug, lucrările de explorare vor fi realizate cu ajutorul unor utilaje și echipamente moderne. Zăcămintele de minereu de fier din zona respectivă sînt apreciate la 113 milioane tone.

Din cele 14 exploatare de minereu de fier existente în R.S.F., se extrage anual o cantitate de 5,3 milioane tone. Anul acesta, cele opt întreprinderi siderurgice din țară vor produce circa 3 milioane tone produse din oțel, din care 460.000 tone vor fi exportate. Valoarea produselor siderurgice semănă cu fi-nițe ce urmează să fie exportate anul acesta de industria iugoslavă de profil va înregistra astfel o creștere marcantă.

R. P. POLONĂ

Tehnologie avansată în siderurgie

La Combinatul siderurgic din Katowice a început să producă secția de prelucrare termică a sînelor de cale ferată. Datorită modernizării echipamentelor muncii de la acest important obiectiv industrial, producția a început cu o lună înainte de termenul planificat. Secția nou creată se evidențiază prin dimensiunile sale, lungimea ei atîngînd 732 de metri; ea a fost dotată cu utilaj modern, inclusiv aparatură electronică.

Întreprinderea în funcțiune a noului secții este un eveniment important pentru economia națională — a precizat B. Kolomijczew, directorul combinatului. Prelucrarea termică a sînelor va mări de două ori rezistența acestora și va înlesni astfel realizarea produselor realizate după tehnologii tradiționale. O parte din producție este destinată exportului. Productivitatea noului secții este de 250.000 de tone de șine pe an.

R. S. Cehoslovacă

Reciclarea materialelor — sursă de sporire a producției

Problema recuperării și reutilizării materialelor constituie una din preocupările importante ale economiei cehoslovace. O parte însemnată din produsele metalurgice, din burburile de larg consum etc. sînt asigurați prin recuperarea și reciclarea materialelor. Astfel, anual, în Cehoslovacia se extrag prin producerea de oțel și borcan pe care le utilizează anual industria cos-

metec cehoslovacă. De altfel, folosirea cioburilor de sticlă permite reducerea cu 10 la sută a consumului de energie electrică din industria sticlei. Statisticile arată că 70 la sută din maceratul de sticlă din cioburile de sticlă, a șasea parte din fierul vechi și a patra parte din metalele neferoase recuperate provin de la populație.

R. P. BULGARIA

Dinamismul industriei chimice

Industria chimică constituie una dintre cele mai dinamice ramuri ale economiei naționale a R.P. Bulgaria. În prezent, ea produce 90 la sută din necesarul țării în domeniul maselor plastice și rășinilor sintetice. Printre principalele centre ale industriei chimice se află combinatul chimic de la Devnya, Burgas și Ruse.

În ce privește industria de prelucrare a maselor plastice, în ultimii 15 ani ea a asimilat în producție peste 15.000 de produse, iar în prezent realizează produse cu înalt parametru pentru industria construcțiilor de masă, electrică, agricultură și industria ușoară.

VIAȚA ECONOMICĂ-SOCIALĂ A LOCALITĂȚILOR PATRIEI

DIN VESTILE TRANSMISE IERI DE CORESPONDENȚII „SCINTEII”

BIHOR: Productivitate superioară în abataje

Capacitatea de mobilizare a colectivului de oameni și muncii din cadrul sectoarelor întreprinderii miniere vizuie, instalarea unui climat de ordine și disciplină, la fiecare punct de lucru în preluarea schimbului și folosirea cu randamente sporite a complexelor mecanizate din abataje și a combinelelor de înaintare se reflectă în realizarea ritmică a sarcinilor de plan. Astfel, în perioada care a trecut din acest an, muncitorii bihoreni au extras peste prevederi mai bine de 33.000 tone lignit, creînd condiții pentru îndeplinirea în avans cu aproape o decadă a planului pe primele două luni ale anului. Cele mai bune rezultate le-au obținut sectoarele Budoi Nord, Cuzap, Vârzi și Jurteana II. Semnificativ este faptul că productivitatea muncii a înregistrat un spor de 13 la sută, iar volumul pregătirii miniere a fost depășit cu 108 metri liniari, în condițiile în care consumurile de materiale, de energie și combustibili au fost sub cele normate. (Ioan Laza).

ALEXANDRIA:

Echipamente pentru unități energetice

În ultima vreme, întreprinderea de panouri și tablouri electrice din Alexandria a devenit una dintre

principalele unități producătoare de echipamente de automatizare pentru obiective energetice din țara noastră. Acționînd în direcția îndeplinirii unor programe prioritare, care vizează scurtarea ciclului de fabricație, muncitorii și specialiștii de aici au realizat în avans două noi loturi de panouri de comandă de mare complexitate destinate centralelor electrice pe carbune din Drobeta-Turnu Severin și Oradea. De asemenea, au fost lansate în fabricație primele echipamente electrice pentru microhidrocentralele de la Ipotești și Bocea. Demn de menționat este și faptul că acest harnic colectiv — angajat cu toate forțele în îndeplinirea programului de producție suplimentară pe anul 1986 — a obținut în perioada care a trecut din acest an, peste plan, importante cantități de mijloace de automatizări electronice și electrotehnice. (Ștan Ștefan).

SLĂNIC MOLDOVA: Noi edificii social-edilitare

Orașul Slănic Moldova, cunoscut și ca stațiune balneară, și-a schimbat înfățișarea în ultima vreme, devenind o localitate modernă, în plină dezvoltare. Au fost înălțate, între altele, blocuri cu aproape 600 de apartamente, 4 școli generale, grădinițe, o policlinică, spații comerciale și de servicii a populației și alte obiective social-edilitare de mare importanță pentru locuitorii de aici, ce și pentru cameni ai muncii care vin să-și îngrijască sănătatea în stațiune. În anul

BOTOȘANI: Economii de energie electrică

În perioada care a trecut din acest an, unitățile industriale din județul Botoșani au reușit să înregistreze economii însemnate cantități de energie electrică, ceea ce reprezintă necesarul de consum pentru două zile de producție. De notat că la întreprinderea „Electrocontact”, întreprinderea de utilaje și piese de schimb, întreprinderea mecanică din Botoșani, precum și la întreprinderile de schimb și portelan, de mașinuterie greie și, respectiv, de confecții din Dorohoi au fost adoptate noi tehnologii care asigură încadrarea strictă în cotele energetice de consum, pe seama cărora se vor îndeplini și angajamentele asumate în întrecerea socialistă. (Silvestri Alimelu).

CLUJ: Realizări ale feroviarilor

Colectivul Regional de călătorii Cluj, care lansase nădejdea în întrecerea socialistă pe acest an

dacă celelalte regionale feroviare, desăvîșită o activitate, pentru onorarea exemplară a sarcinilor de plan și angajamentelor asumate. Prin folosirea mai eficientă a capacității de transport și a celorlalte mijloace din dotare, între care și noile dezvoltări de capacități realizate în stațiile Carei, Dej, Coșlariu și Osorhei, extinderea mecanizării, automatizării și a tehnicii de calcul s-au depășit prevederile de plan pe perioada de plană anul din acest an la toți indicatorii principali. Volumul de transport se înregistrează în proporție de 106 la sută, iar sarcina de plan la tone expediate a fost depășită cu aproape 3 la sută. S-a realizat o creștere a productivității muncii cu 4 la sută mai mare decât prevederile de plan. Prin folosirea la capacitate a valetului de transport se înregistrează depășiri și a tehnicii de calcul s-au depășit prevederile de plan pe perioada de plană anul din acest an la toți indicatorii principali. Volumul de transport se înregistrează în proporție de 106 la sută, iar sarcina de plan la tone expediate a fost depășită cu aproape 3 la sută. S-a realizat o creștere a productivității muncii cu 4 la sută mai mare decât prevederile de plan. Prin folosirea la capacitate a valetului de transport se înregistrează depășiri și a tehnicii de calcul s-au depășit prevederile de plan pe perioada de plană anul din acest an la toți indicatorii principali. Volumul de transport se înregistrează în proporție de 106 la sută, iar sarcina de plan la tone expediate a fost depășită cu aproape 3 la sută. S-a realizat o creștere a productivității muncii cu 4 la sută mai mare decât prevederile de plan. Prin folosirea la capacitate a valetului de transport se înregistrează depășiri și a tehnicii de calcul s-au depășit prevederile de plan pe perioada de plană anul din acest an la toți indicatorii principali. Volumul de transport se înregistrează în proporție de 106 la sută, iar sarcina de plan la tone expediate a fost depășită cu aproape 3 la sută. S-a realizat o creștere a productivității muncii cu 4 la sută mai mare decât prevederile de plan. Prin folosirea la capacitate a valetului de transport se înregistrează depășiri și a tehnicii de calcul s-au depășit prevederile de plan pe perioada de plană anul din acest an la toți indicatorii principali. Volumul de transport se înregistrează în proporție de 106 la sută, iar sarcina de plan la tone expediate a fost depășită cu aproape 3 la sută. S-a realizat o creștere a productivității muncii cu 4 la sută mai mare decât prevederile de plan. Prin folosirea la capacitate a valetului de transport se înregistrează depășiri și a tehnicii de calcul s-au depășit prevederile de plan pe perioada de plană anul din acest an la toți indicatorii principali. Volumul de transport se înregistrează în proporție de 106 la sută, iar sarcina de plan la tone expediate a fost depășită cu aproape 3 la sută. S-a realizat o creștere a productivității muncii cu 4 la sută mai mare decât prevederile de plan. Prin folosirea la capacitate a valetului de transport se înregistrează depășiri și a tehnicii de calcul s-au depășit prevederile de plan pe perioada de plană anul din acest an la toți indicatorii principali. Volumul de transport se înregistrează în proporție de 106 la sută, iar sarcina de plan la tone expediate a fost depășită cu aproape 3 la sută. S-a realizat o creștere a productivității muncii cu 4 la sută mai mare decât prevederile de plan. Prin folosirea la capacitate a valetului de transport se înregistrează depășiri și a tehnicii de calcul s-au depășit prevederile de plan pe perioada de plană anul din acest an la toți indicatorii principali. Volumul de transport se înregistrează în proporție de 106 la sută, iar sarcina de plan la tone expediate a fost depășită cu aproape 3 la sută. S-a realizat o creștere a productivității muncii cu 4 la sută mai mare decât prevederile de plan. Prin folosirea la capacitate a valetului de transport se înregistrează depășiri și a tehnicii de calcul s-au depășit prevederile de plan pe perioada de plană anul din acest an la toți indicatorii principali. Volumul de transport se înregistrează în proporție de 106 la sută, iar sarcina de plan la tone expediate a fost depășită cu aproape 3 la sută. S-a realizat o creștere a productivității muncii cu 4 la sută mai mare decât prevederile de plan. Prin folosirea la capacitate a valetului de transport se înregistrează depășiri și a tehnicii de calcul s-au depășit prevederile de plan pe perioada de plană anul din acest an la toți indicatorii principali. Volumul de transport se înregistrează în proporție de 106 la sută, iar sarcina de plan la tone expediate a fost depășită cu aproape 3 la sută. S-a realizat o creștere a productivității muncii cu 4 la sută mai mare decât prevederile de plan. Prin folosirea la capacitate a valetului de transport se înregistrează depășiri și a tehnicii de calcul s-au depășit prevederile de plan pe perioada de plană anul din acest an la toți indicatorii principali. Volumul de transport se înregistrează în proporție de 106 la sută, iar sarcina de plan la tone expediate a fost depășită cu aproape 3 la sută. S-a realizat o creștere a productivității muncii cu 4 la sută mai mare decât prevederile de plan. Prin folosirea la capacitate a valetului de transport se înregistrează depășiri și a tehnicii de calcul s-au depășit prevederile de plan pe perioada de plană anul din acest an la toți indicatorii principali. Volumul de transport se înregistrează în proporție de 106 la sută, iar sarcina de plan la tone expediate a fost depășită cu aproape 3 la sută. S-a realizat o creștere a productivității muncii cu 4 la sută mai mare decât prevederile de plan. Prin folosirea la capacitate a valetului de transport se înregistrează depășiri și a tehnicii de calcul s-au depășit prevederile de plan pe perioada de plană anul din acest an la toți indicatorii principali. Volumul de transport se înregistrează în proporție de 106 la sută, iar sarcina de plan la tone expediate a fost depășită cu aproape 3 la sută. S-a realizat o creștere a productivității muncii cu 4 la sută mai mare decât prevederile de plan. Prin folosirea la capacitate a valetului de transport se înregistrează depășiri și a tehnicii de calcul s-au depășit prevederile de plan pe perioada de plană anul din acest an la toți indicatorii principali. Volumul de transport se înregistrează în proporție de 106 la sută, iar sarcina de plan la tone expediate a fost depășită cu aproape 3 la sută. S-a realizat o creștere a productivității muncii cu 4 la sută mai mare decât prevederile de plan. Prin folosirea la capacitate a valetului de transport se înregistrează depășiri și a tehnicii de calcul s-au depășit prevederile de plan pe perioada de plană anul din acest an la toți indicatorii principali. Volumul de transport se înregistrează în proporție de 106 la sută, iar sarcina de plan la tone expediate a fost depășită cu aproape 3 la sută. S-a realizat o creștere a productivității muncii cu 4 la sută mai mare decât prevederile de plan. Prin folosirea la capacitate a valetului de transport se înregistrează depășiri și a tehnicii de calcul s-au depășit prevederile de plan pe perioada de plană anul din acest an la toți indicatorii principali. Volumul de transport se înregistrează în proporție de 106 la sută, iar sarcina de plan la tone expediate a fost depășită cu aproape 3 la sută. S-a realizat o creștere a productivității muncii cu 4 la sută mai mare decât prevederile de plan. Prin folosirea la capacitate a valetului de transport se înregistrează depășiri și a tehnicii de calcul s-au depășit prevederile de plan pe perioada de plană anul din acest an la toți indicatorii principali. Volumul de transport se înregistrează în proporție de 106 la sută, iar sarcina de plan la tone expediate a fost depășită cu aproape 3 la sută. S-a realizat o creștere a productivității muncii cu 4 la sută mai mare decât prevederile de plan. Prin folosirea la capacitate a valetului de transport se înregistrează depășiri și a tehnicii de calcul s-au depășit prevederile de plan pe perioada de plană anul din acest an la toți indicatorii principali. Volumul de transport se înregistrează în proporție de 106 la sută, iar sarcina de plan la tone expediate a fost depășită cu aproape 3 la sută. S-a realizat o creștere a productivității muncii cu 4 la sută mai mare decât prevederile de plan. Prin folosirea la capacitate a valetului de transport se înregistrează depășiri și a tehnicii de calcul s-au depășit prevederile de plan pe perioada de plană anul din acest an la toți indicatorii principali. Volumul de transport se înregistrează în proporție de 106 la sută, iar sarcina de plan la tone expediate a fost depășită cu aproape 3 la sută. S-a realizat o creștere a productivității muncii cu 4 la sută mai mare decât prevederile de plan. Prin folosirea la capacitate a valetului de transport se înregistrează depășiri și a tehnicii de calcul s-au depășit prevederile de plan pe perioada de plană anul din acest an la toți indicatorii principali. Volumul de transport se înregistrează în proporție de 106 la sută, iar sarcina de plan la tone expediate a fost depășită cu aproape 3 la sută. S-a realizat o creștere a productivității muncii cu 4 la sută mai mare decât prevederile de plan. Prin folosirea la capacitate a valetului de transport se înregistrează depășiri și a tehnicii de calcul s-au depășit prevederile de plan pe perioada de plană anul din acest an la toți indicatorii principali. Volumul de transport se înregistrează în proporție de 106 la sută, iar sarcina de plan la tone expediate a fost depășită cu aproape 3 la sută. S-a realizat o creștere a productivității muncii cu 4 la sută mai mare decât prevederile de plan. Prin folosirea la capacitate a valetului de transport se înregistrează depășiri și a tehnicii de calcul s-au depășit prevederile de plan pe perioada de plană anul din acest an la toți indicatorii principali. Volumul de transport se înregistrează în proporție de 106 la sută, iar sarcina de plan la tone expediate a fost depășită cu aproape 3 la sută. S-a realizat o creștere a productivității muncii cu 4 la sută mai mare decât prevederile de plan. Prin folosirea la capacitate a valetului de transport se înregistrează depășiri și a tehnicii de calcul s-au depășit prevederile de plan pe perioada de plană anul din acest an la toți indicatorii principali. Volumul de transport se înregistrează în proporție de 106 la sută, iar sarcina de plan la tone expediate a fost depășită cu aproape 3 la sută. S-a realizat o creștere a productivității muncii cu 4 la sută mai mare decât prevederile de plan. Prin folosirea la capacitate a valetului de transport se înregistrează depășiri și a tehnicii de calcul s-au depășit prevederile de plan pe perioada de plană anul din acest an la toți indicatorii principali. Volumul de transport se înregistrează în proporție de 106 la sută, iar sarcina de plan la tone expediate a fost depășită cu aproape 3 la sută. S-a realizat o creștere a productivității muncii cu 4 la sută mai mare decât prevederile de plan. Prin folosirea la capacitate a valetului de transport se înregistrează depășiri și a tehnicii de calcul s-au depășit prevederile de plan pe perioada de plană anul din acest an la toți indicatorii principali. Volumul de transport se înregistrează în proporție de 106 la sută, iar sarcina de plan la tone expediate a fost depășită cu aproape 3 la sută. S-a realizat o creștere a productivității muncii cu 4 la sută mai mare decât prevederile de plan. Prin folosirea la capacitate a valetului de transport se înregistrează depășiri și a tehnicii de calcul s-au depășit prevederile de plan pe perioada de plană anul din acest an la toți indicatorii principali. Volumul de transport se înregistrează în proporție de 106 la sută, iar sarcina de plan la tone expediate a fost depășită cu aproape 3 la sută. S-a realizat o creștere a productivității muncii cu 4 la sută mai mare decât prevederile de plan. Prin folosirea la capacitate a valetului de transport se înregistrează depășiri și a tehnicii de calcul s-au depășit prevederile de plan pe perioada de plană anul din acest an la toți indicatorii principali. Volumul de transport se înregistrează în proporție de 106 la sută, iar sarcina de plan la tone expediate a fost depășită cu aproape 3 la sută. S-a realizat o creștere a productivității muncii cu 4 la sută mai mare decât prevederile de plan. Prin folosirea la capacitate a valetului de transport se înregistrează depășiri și a tehnicii de calcul s-au depășit prevederile de plan pe perioada de plană anul din acest an la toți indicatorii principali. Volumul de transport se înregistrează în proporție de 106 la sută, iar sarcina de plan la tone expediate a fost depășită cu aproape 3 la sută. S-a realizat o creștere a productivității muncii cu 4 la sută mai mare decât prevederile de plan. Prin folosirea la capacitate a valetului de transport se înregistrează depășiri și a tehnicii de calcul s-au depășit prevederile de plan pe perioada de plană anul din acest an la toți indicatorii principali. Volumul de transport se înregistrează în proporție de 106 la sută, iar sarcina de plan la tone expediate a fost depășită cu aproape 3 la sută. S-a realizat o creștere a productivității muncii cu 4 la sută mai mare decât prevederile de plan. Prin folosirea la capacitate a valetului de transport se înregistrează depășiri și a tehnicii de calcul s-au depășit prevederile de plan pe perioada de plană anul din acest an la toți indicatorii principali. Volumul de transport se înregistrează în proporție de 106 la sută, iar sarcina de plan la tone expediate a fost depășită cu aproape 3 la sută. S-a realizat o creștere a productivității muncii cu 4 la sută mai mare decât prevederile de plan. Prin folosirea la capacitate a valetului de transport se înregistrează depășiri și a tehnicii de calcul s-au depășit prevederile de plan pe perioada de plană anul din acest an la toți indicatorii principali. Volumul de transport se înregistrează în proporție de 106 la sută, iar sarcina de plan la tone expediate a fost depășită cu aproape 3 la sută. S-a realizat o creștere a productivității muncii cu 4 la sută mai mare decât prevederile de plan. Prin folosirea la capacitate a valetului de transport se înregistrează depășiri și a tehnicii de calcul s-au depășit prevederile de plan pe perioada de plană anul din acest an la toți indicatorii principali. Volumul de transport se înregistrează în proporție de 106 la sută, iar sarcina de plan la tone expediate a fost depășită cu aproape 3 la sută. S-a realizat o creștere a productivității muncii cu 4 la sută mai mare decât prevederile de plan. Prin folosirea la capacitate a valetului de transport se înregistrează depășiri și a tehnicii de calcul s-au depășit prevederile de plan pe perioada de plană anul din acest an la toți indicatorii principali. Volumul de transport se înregistrează în proporție de 106 la sută, iar sarcina de plan la tone expediate a fost depășită cu aproape 3 la sută. S-a realizat o creștere a productivității muncii cu 4 la sută mai mare decât prevederile de plan. Prin folosirea la capacitate a valetului de transport se înregistrează depășiri și a tehnicii de calcul s-au depășit prevederile de plan pe perioada de plană anul din acest an la toți indicatorii principali. Volumul de transport se înregistrează în proporție de 106 la sută, iar sarcina de plan la tone expediate a fost depășită cu aproape 3 la sută. S-a realizat o creștere a productivității muncii cu 4 la sută mai mare decât prevederile de plan. Prin folosirea la capacitate a valetului de transport se înregistrează depășiri și a tehnicii de calcul s-au depășit prevederile de plan pe perioada de plană anul din acest an la toți indicatorii principali. Volumul de transport se înregistrează în proporție de 106 la sută, iar sarcina de plan la tone expediate a fost depășită cu aproape 3 la sută. S-a realizat o creștere a productivității muncii cu 4 la sută mai mare decât prevederile de plan. Prin folosirea la capacitate a valetului de transport se înregistrează depășiri și a tehnicii de calcul s-au depășit prevederile de plan pe perioada de plană anul din acest an la toți indicatorii principali. Volumul de transport se înregistrează în proporție de 106 la sută, iar sarcina de plan la tone expediate a fost depășită cu aproape 3 la sută. S-a realizat o creștere a productivității muncii cu 4 la sută mai mare decât prevederile de plan. Prin folosirea la capacitate a valetului de transport se înregistrează depășiri și a tehnicii de calcul s-au depășit prevederile de plan pe perioada de plană anul din acest an la toți indicatorii principali. Volumul de transport se înregistrează în proporție de 106 la sută, iar sarcina de plan la tone expediate a fost depășită cu aproape 3 la sută. S-a realizat o creștere a productivității muncii cu 4 la sută mai mare decât prevederile de plan. Prin folosirea la capacitate a valetului de transport se înregistrează depășiri și a tehnicii de calcul s-au depășit prevederile de plan pe perioada de plană anul din acest an la toți indicatorii principali. Volumul de transport se înregistrează în proporție de 106 la sută, iar sarcina de plan la tone expediate a fost depășită cu aproape 3 la sută. S-a realizat o creștere a productivității muncii cu 4 la sută mai mare decât prevederile de plan. Prin folosirea la capacitate a valetului de transport se înregistrează depășiri și a tehnicii de calcul s-au depășit prevederile de plan pe perioada de plană anul din acest an la toți indicatorii principali. Volumul de transport se înregistrează în proporție de 106 la sută, iar sarcina de plan la tone expediate a fost depășită cu aproape 3 la sută. S-a realizat o creștere a productivității muncii cu 4 la sută mai mare decât prevederile de plan. Prin folosirea la capacitate a valetului de transport se înregistrează depășiri și a tehnicii de calcul s-au depășit prevederile de plan pe perioada de plană anul din acest an la toți indicatorii principali. Volumul de transport se înregistrează în proporție de 106 la sută, iar sarcina de plan la tone expediate a fost depășită cu aproape 3 la sută. S-a realizat o creștere a productivității muncii cu 4 la sută mai mare decât prevederile de plan. Prin folosirea la capacitate a valetului de transport se înregistrează depășiri și a tehnicii de calcul s-au depășit prevederile de plan pe perioada de plană anul din acest an la toți indicatorii principali. Volumul de transport se înregistrează în proporție de 106 la sută, iar sarcina de plan la tone expediate a fost depășită cu aproape 3 la sută. S-a realizat o creștere a productivității muncii cu 4 la sută mai mare decât prevederile de plan. Prin folosirea la capacitate a valetului de transport se înregistrează depășiri și a tehnicii de calcul s-au depășit prevederile de plan pe perioada de plană anul din acest an la toți indicatorii principali. Volumul de transport se înregistrează în proporție de 106 la sută, iar sarcina de plan la tone expediate a fost depășită cu aproape 3 la sută. S-a realizat o creștere a productivității muncii cu 4 la sută mai mare decât prevederile de plan. Prin folosirea la capacitate a valetului de transport se înregistrează depășiri și a tehnicii de calcul s-au depășit prevederile de plan pe perioada de plană anul din acest an la toți indicatorii principali. Volumul de transport se înregistrează în proporție de 106 la sută, iar sarcina de plan la tone expediate a fost depășită cu aproape 3 la sută. S-a realizat o creștere a productivității muncii cu 4 la sută mai mare decât prevederile de plan. Prin folosirea la capacitate a valetului de transport se înregistrează depășiri și a tehnicii de calcul s-au depășit prevederile de plan pe perioada de plană anul din acest an la toți indicatorii principali. Volumul de transport se înregistrează în proporție de 106 la sută, iar sarcina de plan la tone expediate a fost depășită cu aproape 3 la sută. S-a realizat o creștere a productivității muncii cu 4 la sută mai mare decât prevederile de plan. Prin folosirea la capacitate a valetului de transport se înregistrează depășiri și a tehnicii de calcul s-au depășit prevederile de plan pe perioada de plană anul din acest an la toți indicatorii principali. Volumul de transport se înregistrează în proporție de 106 la sută, iar sarcina de plan la tone expediate a fost depășită cu aproape 3 la sută. S-a realizat o creștere a productivității muncii cu 4 la sută mai mare decât prevederile de plan. Prin folosirea la capacitate a valetului de transport se înregistrează depășiri și a tehnicii de calcul s-au depășit prevederile de plan pe perioada de plană anul din acest an la toți indicatorii principali. Volumul de transport se înregistrează în proporție de 106 la sută, iar sarcina de plan la tone expediate a fost depășită cu aproape 3 la sută. S-a realizat o creștere a productivității muncii cu 4 la sută mai mare decât prevederile de plan. Prin folosirea la capacitate a valetului de transport se înregistrează depășiri și a tehnicii de calcul s-au depășit prevederile de plan pe perioada de plană anul din acest an la toți indicatorii principali. Volumul de transport se înregistrează în proporție de 106 la sută, iar sarcina de plan la tone expediate a fost depășită cu aproape 3 la sută. S-a realizat o creștere a productivității muncii cu 4 la sută mai mare decât prevederile de plan. Prin folosirea la capacitate a valetului de transport se înregistrează depășiri și a tehnicii de calcul s-au depășit prevederile de plan pe perioada de plană anul din acest an la toți indicatorii principali. Volumul de transport se înregistrează în proporție de 106 la sută, iar sarcina de plan la tone expediate a fost depășită cu aproape 3 la sută. S-a realizat o creștere a productivității muncii cu 4 la sută mai mare decât prevederile de plan. Prin folosirea la capacitate a valetului de transport se înregistrează depășiri și a tehnicii de calcul s-au depășit prevederile de plan pe perioada de plană anul din acest an la toți indicatorii principali. Volumul de transport se înregistrează în proporție de 106 la sută, iar sarcina de plan la tone expediate a fost depășită cu aproape 3 la sută. S-a realizat o creștere a productivității muncii cu 4 la sută mai mare decât prevederile de plan. Prin folosirea la capacitate a valetului de transport se înregistrează depășiri și a tehnicii de calcul s-au depășit prevederile de plan pe perioada de plană anul din acest an la toți indicatorii principali. Volumul de transport se înregistrează în proporție de 106 la sută, iar sarcina de plan la tone expediate a fost depășită cu aproape 3 la sută. S-a realizat o creștere a productivității muncii cu 4 la sută mai mare decât prevederile de plan. Prin folosirea la capacitate a valetului de transport se înregistrează depășiri și a tehnicii de calcul s-au depășit prevederile de plan pe perioada de plană anul din acest an la toți indicatorii principali. Volumul de transport se înregistrează în proporție de 106 la sută, iar sarcina de plan la tone expediate a fost depășită cu aproape 3 la sută. S-a realizat o creștere a productivității muncii cu 4 la sută mai mare decât prevederile de plan. Prin folosirea la capacitate a valetului de transport se înregistrează depășiri și a tehnicii de calcul s-au depășit prevederile de plan pe perioada de plană anul din acest an la toți indicatorii principali. Volumul de transport se înregistrează în proporție de 106 la sută, iar sarcina de plan la tone expediate a fost depășită cu aproape 3 la sută. S-a realizat o creștere a productivității muncii cu 4 la sută mai mare decât prevederile de plan. Prin folosirea la capacitate a valetului de transport se înregistrează depășiri și a tehnicii de calcul s-au depășit prevederile de plan pe perioada de plană anul din acest an la toți indicatorii principali. Volumul de transport se înregistrează în proporție de 106 la sută, iar sarcina de plan la tone expediate a fost depășită cu aproape 3 la sută. S-a realizat o creștere a productivității muncii cu 4 la sută mai mare decât prevederile de plan. Prin folosirea la capacitate a valetului de transport se înregistrează depășiri și a tehnicii de calcul s-au depășit prevederile de plan pe perioada de plană anul din acest an la toți indicatorii principali. Volumul de transport se înregistrează în proporție de 106 la sută, iar sarcina de plan la tone expediate a fost depășită cu aproape 3 la sută. S-a realizat o creștere a productivității muncii cu 4 la sută mai mare decât prevederile de plan. Prin folosirea la capacitate a valetului de transport se înregistrează depășiri și a tehnicii de calcul s-au depășit prevederile de plan pe perioada de plană anul din acest an la toți indicatorii principali. Volumul de transport se înregistrează în proporție de 106 la sută, iar sarcina de plan la tone expediate a fost depășită cu aproape 3 la sută. S-a realizat o creștere a productivității muncii cu 4 la sută mai mare decât prevederile de plan. Prin folosirea la capacitate a valetului de transport se înregistrează depășiri și a tehnicii de calcul s-au depășit prevederile de plan pe perioada de plană anul din acest an la toți indicatorii principali. Volumul de transport se înregistrează în proporție de 106 la sută, iar sarcina de plan la tone expediate a fost depășită cu aproape 3 la sută. S-a realizat o creștere a productivității muncii cu 4 la sută mai mare decât prevederile de plan. Prin folosirea la capacitate a valetului de transport se înregistrează depășiri și a tehnicii de calcul s-au depășit prevederile de plan pe perioada de plană anul din acest an la toți indicatorii principali. Volumul de transport se înregistrează în proporție de 106 la sută, iar sarcina de plan la tone expediate a fost depășită cu aproape 3 la sută. S-a realizat o creștere a productivității muncii cu 4 la sută mai mare decât prevederile de plan. Prin folosirea la capacitate a valetului de transport se înregistrează depășiri și a tehnicii de calcul s-au depășit prevederile de plan pe perioada de plană anul din acest an la toți indicatorii principali. Volumul de transport se înregistrează în proporție de 106 la sută, iar sarcina de plan la tone expediate a fost depășită cu aproape 3 la sută. S-a realizat o creștere a productivității muncii cu 4 la sută mai mare decât prevederile de plan. Prin folosirea la capacitate a valetului de transport se înregistrează depășiri și a tehnicii de calcul s-au depășit prevederile de plan pe perioada de plană anul din acest an la toți indicatorii principali. Volumul de transport se înregistrează în proporție de 106 la sută, iar sarcina de plan la tone expediate a fost depășită cu aproape 3 la sută. S-a realizat o creștere a productivității muncii cu 4 la sută mai mare decât prevederile de plan. Prin folosirea la capacitate a valetului de transport se înregistrează depășiri și a tehnicii de calcul s-au depășit prevederile de plan pe perioada de plană anul din acest an la toți indicatorii principali. Volumul de transport se înregistrează în proporție de 106 la sută, iar sarcina de plan la tone expediate a fost depășită cu aproape 3 la sută. S-a realizat o creștere a productivității muncii cu 4 la sută mai mare decât prevederile de plan. Prin folosirea la capacitate a valetului de transport se înregistrează depășiri și a tehnicii de calcul s-au depășit prevederile de plan pe perioada de plană anul din acest an la toți indicatorii principali. Volumul de transport se înregistrează în proporție de 106 la sută, iar sarcina de plan la tone expediate a fost depășită cu aproape 3 la sută. S-a realizat o creștere a productivității muncii cu 4 la sută mai mare decât prevederile de plan. Prin folosirea la capacitate a valetului de transport se înregistrează depășiri și a tehnicii de calcul s-au depășit prevederile de plan pe perioada de plană anul din acest an la toți indicatorii principali. Volumul de transport se înregistrează în proporție de 106 la sută, iar sarcina de plan la tone expediate a fost depășită cu aproape 3 la sută. S-a realizat o creștere a productivității muncii cu 4 la sută mai mare decât prevederile de plan. Prin folosirea la capacitate a valetului de transport se înregistrează depășiri și a tehnicii de calcul s-au depășit prevederile de plan pe perioada de plană anul din acest an la toți indicatorii principali. Volumul de transport se înregistrează în proporție de 106 la sută, iar sarcina de plan la tone expediate a fost depășită cu aproape 3 la sută. S-a realizat o creștere a productivității muncii cu 4 la sută mai mare decât prevederile de plan. Prin folosirea la capacitate a valetului de transport se înregistrează depășiri și a tehnicii de calcul s-au depășit prevederile de plan pe perioada de plană anul din acest an la toți indicatorii principali. Volumul de transport se înregistrează în proporție de 106 la sută, iar sarcina de plan la tone expediate a fost depășită cu aproape 3 la sută. S-a realizat o creștere a productivității muncii cu 4 la sută mai mare decât prevederile de plan. Prin folosirea la capacitate a valetului de transport se înregistrează depășiri și a tehnicii de calcul s-au depășit prevederile de plan pe perioada de plană anul din acest an la toți indicatorii principali. Volumul de transport se înregistrează în proporție de 106 la sută, iar sarcina de plan la tone expediate a fost depășită cu aproape 3 la sută. S-a realizat o creștere a productivității muncii cu 4 la sută mai mare decât prevederile de plan. Prin folosirea la capacitate a valetului de transport se înregistrează depășiri și a tehnicii de calcul s-au depășit prevederile de plan pe perioada de plană anul din acest an la toți indicatorii principali. Volumul de transport se înregistrează în proporție de 106 la sută, iar sarcina de plan la tone expediate a fost depășită cu aproape 3 la sută. S-a realizat o creștere a productivității muncii cu 4 la sută mai mare decât prevederile de plan. Prin folosirea la capacitate a valetului de transport se înregistrează depășiri și a tehnicii de calcul s-au dep

