SALA DE LECTURĂ

PROLETARI DIN TOATE ȚĂRILE, UNIȚI-VĂ!

Scînteia

ORGAN AL COMITETULUI CENTRAL AL PARTIDULUI COMUNIST ROMÂN

Anul LV Nr. 13 591 | Duminică 4 mai 1986 | 6 PAGINI — 50 BANI

PCR 65 1921 1986

În întîmpinarea gloriosului jubileu al partidului

Puternică afirmare a inițiativei muncitorești

A intrat în tradiția clasei noastre muncitoare, a oamenilor muncii să cinstească cu fapte deosebite de muncă, prin inițiative și acțiuni valoroase, marile evenimente politice. În acest an, în marea întrecere desfășurată pe întreg cuprinsul țării în întîmpinarea gloriosului jubileu al partidului și a zilei de 1 Mai, în fabrici și uzine, pe șantiere, pe ogoare, în institute de cercetări și proiectare au putut fi consemnate realizări de prestigiu, realizări care întregesc tabloul marilor împliniri din anii socialismului. În ansamblul lor, inițiativele și faptele muncitorești înregistrate și afirmate în această perioadă se constituie într-o puternică și elocventă afirmare a capacității creatoare și iscusinței organizatorice a muncitorilor, specialiștilor, sub conducerea organelor și organizațiilor de partid, care acționează cu toată hotărîrea pentru realizarea neabătută a sarcinilor de plan pe acest an și pe întregul cincinal, a obiectivelor stabilite de Congresul al XIII-lea al partidului, a orientărilor cuprinse în cuvîntările tovarășului **NICOLAE CEAUȘESCU**.

Ne oprim astăzi asupra cîtorva fapte semnificative înregistrate de reporterii și corespondenții noștri în aceste zile sărbătorești în diverse colțuri ale țării.

Giganți realizați cu finețe de bijutier

I.M.G.B. — patru inițiale care, bănuim, nu mai necesită alte amănunte suplimentare. Trebuie totuși să amintim că aici, la **Întreprinderea de mașini grele din Capitală** — cîtorie a epocii Nicolae Ceaușescu — s-au executat de-a lungul anilor mașini-unelte, utilaje și instalații de înaltă performanță tehnică, comparabile cu produsele similare realizate pe plan mondial, cum ar fi: turbine de 330 MW, coloane de sinteză, mori de ciment de 3 000 tone/24 de ore, alte și alte utilaje metalurgice ori chimice. Cu mențiunea — **toate au fost premiere naționale.** Așadar, este îndreptățită afirmația că I.M.G.B. este o unitate pivot a industriei de utilaj greu din țara noastră, un adevărat „mecanic-șef" al economiei naționale.

...30 aprilie a.c., ora 11. Sîntem martori la un eveniment de excepție. Au început probele tehnologice la un nou utilaj complex de concepție românească, realizat în premieră națională. Este vorba despre mașina de roluit țevi cu diametrul de 1 420 milimetri — produs de mari dimensiuni (lungime 22 de metri, înălțime 5 metri și o greutate de peste 260 de tone), realizat, după cum spuneau chiar beneficiarii săi, cu finețe de bijutier. După cîteva minute de încordare — atît cît au durat probele — privirile s-au mai destins, frunțile s-au mai descrețit. Discutăm cu cîțiva dintre autorii acestei premiere absolute.

Ing. **Florea Rontea**, șeful secției mecanică II : „Execuția acestui utilaj a fost pentru noi toți un examen greu pe care l-am trecut cu bine. Aș vrea să spun că am realizat cu cinci luni mai devreme un utilaj pe care pe plan mondial nu-l realizează decît două-trei firme. Cum am reușit această performanță ? Printr-un efort comun și continuu. Aș vrea să mă folosesc de acest prilej și să mulțumesc tuturor colaboratorilor noștri, care ne-au livrat prompt toate subansamblele necesare montajului".

Vasile Mocanu, șeful echipei montaj : „Am ceva ani de meserie, dar nu exagerez cu nimic cînd spun că la realizarea acestui produs, care execută peste 200 de țevi pe zi, toți — și mă refer la proiectanți, montori și controlori — am format o adevărată familie muncitorească. Colaborarea strînsă dintre noi toți a permis realizarea într-un timp record a acestui utilaj gigant pe care l-am executat la precizie de microni".

Subinginer **Emilian Roșca** : „Sînt reprezentant al beneficiarului — C.S. Galați — am participat împreună cu 24 de colegi la montajul mașinii. Ce pot spune despre utilaj ? Nimic altceva decît că atît în timpul montajului, cît și în timpul probelor totul a decurs perfect. Cum, de altfel, sînt sigur că vor decurge lucrurile și în exploatare".

O realizare singulară în peisajul acestei cetățele industriale ? Nicidecum. În timpul documentării, reporterul a surprins numeroase alte fapte de muncă, ce atestă abnegația și dăruirea cu care oamenii muncii de aici cinstesc gloriosul jubileu al partidului. Dintre acestea amintim **începerea probelor la o nouă turbină de 50 MW, realizarea în avans a presei de 1 250 tone forță și realizarea suplimentară a 200 tone piese forjate.**

Evidențiat — întregul colectiv

Conversația a avut loc în urmă cu puține zile. „Ei, vă angajați ?" — părea la un moment dat să-i întrebe din priviri reprezentantul firmei străine. Și poate i-ar fi întrebat. Textilist de profesie — dar de „meserie" comerciant — cel ce propunea un nou contract de export **întreprinderii textile „Moldova" din Botoșani** nu se poate să nu fi știut că durata în care solicita onorarea contractului însemna, sub aspect tehnologic, timpul cel mai scurt posibil. Comerțul își are însă regulile sale..., „reguli" ce l-au determinat pe același partener ca ulterior, cînd i s-a prezentat modelul țesăturii, să solicite unele modificări în structura firului. Practic, o nouă țesătură. Fără a se arăta deloc dispus să amîne termenul de livrare a produselor, „N-ar fi bine totuși să i-o propunem noi ?" — a întrebat la telefon delegatul botoșănean după întrevederea avută cu reprezentantul străin, aflat în București. „Nu-i cazul, i s-a răspuns apăsat. Transmite-ne în schimb noii parametri tehnici solicitați și lasă ca lucrurile să decurgă normal". Ce a însemnat acel „normal" ? În mai puțin de o oră după convorbirea telefonică, în întreprindere funcționa o linie de fabricație specială (denumirea adecvată ar fi ultraspecializată). Componența ? Mașini de cardat, laminoare, flaiere, ringuri, mașini de urzit, de bobinat, de țesut, de mercerizat ș.a. În cadrul „liniei" au fost repartizați cei mai vrednici muncitori, maiștri, ingineri. Toți însă cu o calitate în plus față de ceilalți : cea de comunist. Concretizată, începînd cu acel moment, în neodihnă, în stare de permanentă concentrare. Țelul propus? În cel mai scurt timp, comanda să fie finalizată.

După numai o săptămînă, cînd i s-a expus modelul noii țesături, reprezentantul străin a exclamat succesiv în cîteva limbi : incredibil ! A verificat apoi calitatea țesăturii chiar și cu... lupa. Concluzia la care a ajuns ? „Formidabil ! Cum ați reușit totuși ?" a întrebat în cele din urmă. „Soluția pe care am aplicat-o, i s-a răspuns, e simplă : judicioasă organizare și muncă temeinică pentru a respecta „marca" întreprinderii, prestigiul pe care l-am cîștigat".

— Am vrea să-i cunoaștem totuși pe cîțiva dintre evidențiați, ne-am adresat inginerului Vasile Panțiru, directorul întreprinderii.

— Evidențieri ? Acum, în pragul aniversării gloriosului nostru partid, evidențiat este unul singur : **întregul colectiv.**

Vocația premierelor industriale

Acum, în preajma celei de-a 65-a aniversări a partidului, la **Întreprinderea de utilaj greu din Craiova** — atmosferă de muncă spornică, angajată. Acest eveniment scump inimilor noastre este cinstit oră de oră, zi de zi cu fapte de muncă exemplare, cu angajamente împlinite. Unul dintre ele : realizarea, într-un timp record, a mașinii de tăiat și sanfrenat marginea tablei de oțel cu grosimi de pînă la 30 mm și lungimi de 14 metri, tip „MTS—12". Execuția acestui utilaj constituie o premieră la noi în țară și, totodată, un jubileu de producție. „MTS—12" este cea de-a 50-a mașină-unealtă complexă realizată la I.U.G. Craiova în cei 10 ani de activitate.

Saltul de la „ieri" la „azi" este de-a dreptul spectaculos. Printr-o fericită coincidență, această întreprindere și-a început producția în urmă cu un deceniu în preajma zilei de 1 Mai. Ce realiza atunci ? „Popici", adică dispozitive de așezare și centrare necesare montajului de utilaje. Ce realizează în prezent ? Mașini-unelte grele, utilaj tehnologic

(Continuare în pag. a II-a)

1921 UN DRUM DE GLORIOASĂ ISTORIE, O OPERĂ INTRATĂ ÎN ISTORIE 1986

Marile ctitorii ale „Epocii Nicolae Ceaușescu"

TEMELII PENTRU PREZENT, TEMELII PENTRU VIITOR

Pagina a III-a

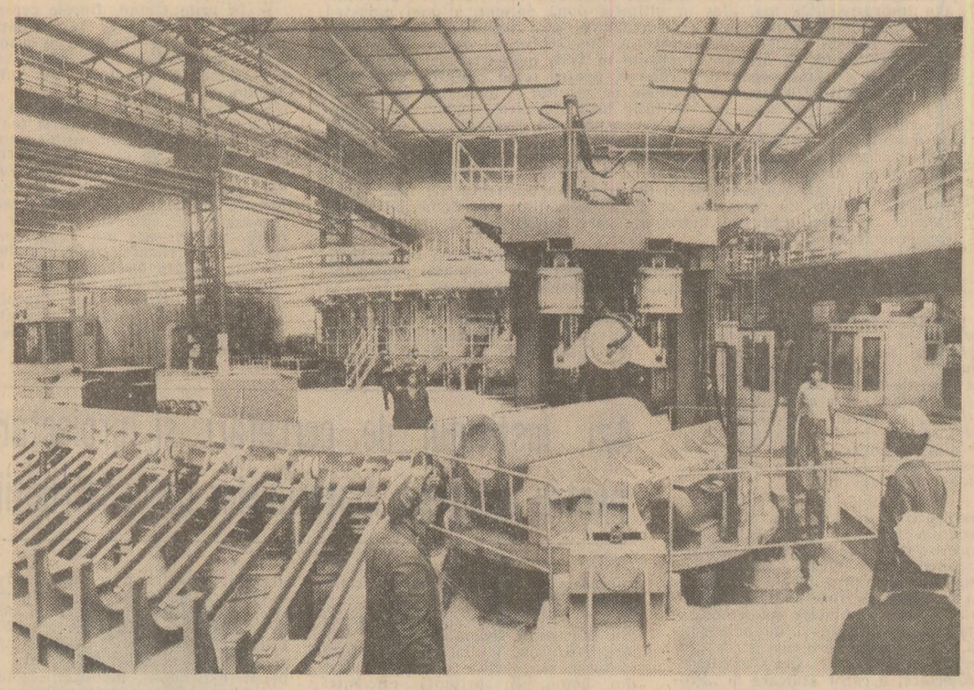

CÎMPINA : În funcțiune — două importante obiective industriale

În întîmpinarea aniversării făuririi partidului, colectivul de la Întreprinderea mecanică Cîmpina, alături de constructorii și montorii Întreprinderii antreprieză construcții Brașov, a reușit să pună în funcțiune, înainte de termen, două importante obiective de producție din investiția de dezvoltare și modernizare a unității. Este vorba de o nouă capacitate dotată cu mașini-unelte și agregate de înaltă tehnicitate, care conduce la dublarea producției de scule de foraj și extracție, atît de necesare economiei țării, cît și pentru onorarea comenzilor la export ; de asemenea, de o modernă linie tehnologică de cromare dură a interioarelor cilindrilor care se folosesc la extracția țițeiului. Aplicînd tehnologii avansate de lucru, o organizare superioară a muncii, colectivul de muncitori, tehnicieni și ingineri de la Cîmpina lucrează cu o productivitate a muncii mai mare cu 20—50 la sută, în condițiile unei calități mult superioare a sculelor pe care le execută pentru industria petrolului și cu o reducere simțitoare a costurilor de producție. **(Constantin Căpraru**, corespondentul „Scînteii").

BOTOȘANI : Economii de metal, energie electrică și combustibil

Între succesele în producție cu care oamenii muncii din industria județului Botoșani omagiază apropiata aniversare a partidului se înscrie și economisirea, față de normele de consum alocate perioadei din acest an, a 300 tone fontă, 200 tone oțel, 30 tone aluminiu, 15 tone bronz, 1 500 MWh energie electrică și 850 tone combustibil convențional. Aceste economii s-au obținut prin asimilarea și adoptarea în procesul de producție a unor noi tehnologii menite să contribuie la reducerea consumurilor de materiale, energie electrică și termică, la creșterea mai accentuată a productivității muncii. **(Silvestri Ailenei**, corespondentul „Scînteii").

MEHEDINȚI : Succese ale constructorilor de nave

Constructorii de nave din Drobeta—Turnu Severin întîmpină împlinirea a 65 de ani de la făurirea partidului cu succese deosebite în activitatea de producție. Cea mai recentă realizare : lansarea la apă a celui de-al 6-lea tanc petrolier de 7 000 tdw — navă complexă, de înaltă tehnicitate — care face parte dintr-o serie destinată exportului. Tot în primele zile ale lunii mai, navaliștii au livrat la export două nave — un tanc petrolier de 7 000 tdw și o șalandă de 600 metri cubi. De la începutul anului și pînă în prezent, la Întreprinderea de construcții navale și prelucrări la cald din Drobeta—Turnu Severin au fost lansate la apă 5 nave de diferite tipuri. Se fac în prezent ultimele pregătiri pentru a se lansa la apă încă o navă — o șalandă de 600 metri cubi. O atenție deosebită se acordă în această modernă și reprezentativă unitate a județului reducerii consumurilor de materii prime și materiale. În cele 4 luni din acest an, aici s-au economisit prin aplicarea a numeroase soluții tehnice peste 150 tone metal. **(Virgiliu Tătaru**, corespondentul „Scînteii").

Imagine din centrul orașului Curtea de Argeș — Foto : **E. Dichiseanu**

Dimensiuni ale transformărilor din anii construcției socialiste

CELE MAI DINAMICE ȘI EFICIENTE RAMURI INDUSTRIALE

Industria — factor dinamizator al progresului întregii economii naționale. Iată una din sintagmele pe care le folosim adeseori ca pe un adevăr atît de evident și bine cunoscut încît uneori nu mai simțim nevoia să adăugăm nici un fel de explicație. Dar industria ? Ea, acest catalizator al progresului, ce modificări de structură, calitative a cunoscut ? Datele statistice arată că, **în perioada 1945—1985, producția industrială a țării a crescut de 105 ori.** Se înțelege de la sine că atingerea acestui ritm de creștere nu ar fi fost posibil fără o dezvoltare multilaterală, accelerată a tuturor ramurilor producției materiale. Totuși, care sînt pilonii de rezistență ai acestei dinamici fără precedent în istoria țării ? Pe ce s-au întemeiat, la rîndul lor, dezvoltarea și modernizarea industriei ?

Pentru a răspunde cît mai exact la aceste întrebări să apelăm la cîteva cifre, luînd drept bază de calcul anul 1945. Deci :

- **În industria construcțiilor de mașini, producția a crescut de 42 ori în anul 1965 și de peste 470 ori în anul 1985.**
- **În industria chimică, producția a fost mai mare de 117 ori în anul 1965 și de circa 1 200 ori în anul 1985.**

Întîmplător au cunoscut aceste două ramuri asemenea ritmuri înalte de creștere ? Nicidecum. Este aproape inutil să reamintim nivelul general al industriei noastre în momentul cuceririi puterii politice de către Partidul Comunist Român. Practic, totul trebuia luat de la început ; trebuia asigurată baza tehnico-materială a socialismului. Cum putea fi rezolvată această problemă ? Țara nu numai că nu dispunea de fonduri pentru a aduce din import mașinile, utilajele, instalațiile de care avea nevoie, dar această soluție — totuși, posibilă — ar fi atras după sine aservirea economiei naționale capitalurilor străine. Se impunea deci dezvoltarea puternică, rapidă a propriei industrii și, în special, a industriei constructoare de mașini.

În acest context, **tovarășul Nicolae Ceaușescu a atras din timp atenția asupra necesității recuperării decalajelor existente față de țările care au pornit mai devreme pe calea industrializării.** Încă de la Congresul al IX-lea al P.C.R., referindu-se la dezvoltarea industriei constructoare de mașini, secretarul general al partidului arăta că se va acorda o atenție deosebită producției de utilaj petrolier, mașini agricole, utilaj minier și chimic, mijloace de transport, utilaj energetic și mașini-unelte, linii tehnologice complete destinate nevoilor interne și exportului.

Și iată că, într-adevăr, industria construcțiilor de mașini a fost timp de mai multe cincinale ramura cu cea mai dinamică dezvoltare. Rezultatul ? Industria construcțiilor de mașini are în prezent un rol deosebit de important în progresul general al economiei naționale, deținînd o pondere ridicată în producția industrială, în export, în gradul de ocupare a forței de muncă, în crearea venitului național. Ca urmare a dezvoltării neîntrerupte și transformărilor de ordin calitativ intervenite în producția industriei construcțiilor de mașini, **90—95 la sută din necesarul actual al economiei naționale de mașini, utilaje, instalații și echipamente este asigurat din producția internă.** Totodată, România este la ora actuală una din puținele țări din lume care exportă o gamă complexă de mașini-unelte grele, o mare diversitate de echipamente de foraj petrolier, rafinării, echipamente pentru industria chimică, metalurgică, a cimentului, tractoare, camioane, rulmenți ș.a.

Ținîndu-se seama de necesitatea valorificării superioare a resurselor de materii prime, o puternică dezvoltare a cunoscut în anii construcției socialiste și industria chimică. În cadrul procesului de industrializare, **chimia și petrochimia s-au situat în ultimele două decenii printre ramurile cele mai dinamice, atît datorită resurselor naturale de materii prime de care dispune țara noastră, cît și a posibilităților largi de a asigura valorificarea superioară a acestor resurse, de a diversifica rapid producția, de a promova pe scară largă progresul tehnic în toate celelalte sectoare de activitate.** Sub îndrumarea directă, de înaltă competență științifică a tovarășei academician doctor inginer Elena Ceaușescu, savant de renume mondial, structura industriei chimice s-a perfecționat și modernizat necontenit. Astfel, în ultimii ani a înregistrat o creștere puternică producția de fibre și fire artificiale și sintetice, îngrășăminte chimice, produse macromoleculare de bază, anvelope ș.a. Pornind de la realizările obținute, industria chimică va cunoaște în continuare un nou salt calitativ, accentuîndu-se dezvoltarea subramurilor și grupelor de produse cu grad de prelucrare avansată (chimie fină și de mic tonaj, polimeri cu proprietăți speciale ș.a.) în scopul valorificării superioare a materiilor prime și resurselor energetice.

Incontestabil, Industria românească s-a dezvoltat multilateral în anii socialismului. Totuși, **construcțiile de mașini și chimia — ramuri care în prezent realizează împreună circa 40 la sută din producția industrială a țării — au cunoscut cele mai înalte ritmuri de creștere.** Aceste două ramuri reprezintă pilonii pe care se sprijină în bună parte procesul de industrializare a țării.

Ion TEODOR

Oameni de pe Argeș și meseriile lor de aur

Nimic mai nimerit pentru a începe acest reportaj de la Curtea de Argeș decît un citat din Dicționarul de filozofie *(Editura politică, București, 1978) : conceptul de* muncă *desemnează „o activitate socială conștientă, utilă, teleologic anticipată, de apropriere a forțelor naturale și sociale prin intermediul unor unelte (instrumente, tehnici, metode) corespunzătoare, desfășurată în scopul satisfacerii trebuințelor, istoricește determinate, ale oamenilor și ale societății și avînd drept rezultat modificarea obiectului asupra căruia se exercită transformarea acestuia într-un produs al ei." Și mai departe, din aceeași sursă, să-l re-cităm pe Marx, care arată că, acționînd asupra naturii externe, omul „își transformă în același timp propria sa natură".*

Omul intră, în procesul muncii, în relație cu natura externă iar felul CUM intră în această relație, modul CUM transformă materia inertă în obiect trebuincios satisfacerii nevoilor sale este primul și ultimul criteriu după care se cuvine să judecăm locul unde munca sa îl situează pe scara dezvoltării. Istoria omului este, într-un fel, istoria felului cum muncește el.

Cum munceau românii acum o jumătate de veac ? Dar acum 20—30 de ani ? Cum muncesc astăzi ? Ce și cum *făceau atunci,* ce și cum *fac astăzi ? Și pentru că nu scriem nici o monografie voluminoasă, nici un studiu sociologic sau filozofic, ci, după cum se vede, doar un reportaj, am poposit cîteva zile la Curtea de Argeș. Am ales localitatea mai mult la întîmplare, am mers acolo așa cum am fi putut merge la Călărași sau la Vaslui, la Baia Mare sau la Slatina, la Bacău sau la Miercurea Ciuc — oriunde pe pămîntul românesc. Aici, la umbra zidurilor glorioase ce păstrează în durata lor de multe ori seculară amintirea veșnic vie a lui Basarab cel Dintîi, a marelui Mircea, a lui Neagoe, a atîtor altor domni de țară, aici, pe locul primei capitale a Țării Românești oamenii erei socialiste își împlinesc destinul prin muncă, la fel ca în zeci, sute și mii de alte așezări de pe cuprinsul patriei.*

Cum *muncește țara ? Să mai aflăm o dată lucrul acesta uitîndu-ne* cum *muncește Curtea de Argeș.*

1.

O fericită coincidență — așa se spune — a făcut să ne aflăm la „Electroargeș" în ziua cînd se împlineau 15 ani de la evenimentul care marchează kilometrul zero al oricărei întreprinderi : baterea primului țăruș — care a avut loc la 3 aprilie 1971.

Dar înainte de a fi bătut primul țăruș, o întreprindere s-a născut și a trăit cîțiva ani pe calcurile și în mapele proiectanților. Iar înainte de aceasta, ea a fost un gînd, a fost o manifestare de voință. A voinței comuniștilor de a preface pămîntul românesc, a voinței de dezvoltare, a voinței de a aduce țara în rîndurile din față ale țărilor lumii.

Așa a fost și aici. Își amintește Toma Mateescu (inginer, 37 de ani, născut, crescut în Curtea de Argeș) :

— În anii '50 și mai pe urmă chiar, orașul nostru avea trei bogății : aer (așa este și azi, industria noastră este nepoluantă), apă (bogăție care a sporit mult, fiindcă s-au adăugat lacurile) și... prăjiturile lui Cimpoca — cel mai bun cofetar din lume. Aveam vestigiile istorice, aveam multă manufactură, o singură arteră pavată, centrul, și nici un bloc. Orașul avea un singur inginer, inginerul de drumuri. În iunie 1966 — aveam 17 ani, eram elev — a avut loc un eveniment care a răscolit viața orașului : prima vizită a t o v a r ă ș u l u i Nicolae Ceaușescu. La adunarea populară ne-a înfățișat viitorul, ne-a spus că la Curtea de Argeș se va dezvolta industria electronică și electrotehnică. Pe mine, asta m-a hotărît să mă duc la electronică. Am prins aripi...

— Tu, eu, alții — îi replică inginerul Vasile Turtă, șeful atelierului de proiectare, cu patru ani mai mare decît el, „omul muncii cu legitimația numărul 6, de la 1 iunie '71", cum s-a recomandat. Dar argeșenii mai vîrstnici erau uimiți : industrie electronică ? Unii nici nu cunoșteau cuvîntul. Uite, au trecut numai douăzeci de ani și parcă nu-ți vine să crezi că ei nu puteau asocia imaginea orașului cu imaginea tehnicii de vîrf. Și totuși, aveau și ei dreptatea lor...

Întrerupem aici relatarea inginerului de la „Electroargeș" ca să-i dăm cuvîntul doctorului Valerian Marinescu, medic la spitalul orașului, argeșean getbeget :

— Oamenii trăiau în ritmul anotimpurilor, toate bucuriile și toate durerile lor erau legate de agricultură. Apoi erau olari, opincari, țapinari, croitori pentru aba, tăbăcari... Cam astea. Cîțiva medici — spitalul datează din 1860 — ceva mai mulți profesori, vreo douăzeci, funcționari... cine avea două-trei clase

George-Radu CHIROVICI

(Continuare în pag. a V-a)

ŞTIINŢA *în confruntare creatoare cu cerinţele economiei*

În cercetare, soluţii concrete, măsuri eficiente pentru modernizarea industriei

Azi, Institutul de cercetări şi proiectări pentru industria materialelor de construcţii

Prelucrarea materialelor de construcţii destinate edificiilor industriale şi agricole, obiectivelor social-culturale nu reprezintă una dintre cele mai noi îndeletniciri. Cu adevărat noi în această activitate sînt dezvoltarea impresionantă, mai ales în ultimele două decenii, a unei industrii de profil, folosirea raţională a resurselor de care dispunem, introducerea unor tehnologii moderne de fabricaţie, diversificarea produselor. **De la cinci-şase tipuri de produse, realizate în 1950, industria materialelor de construcţii a ajuns astăzi să furnizeze, pentru toate ramurile economiei naţionale, peste 320 grupe de produse**, ca rezultat al unei judicioase politici de investiţii, al unui salt calitativ fără precedent, material şi uman, în acest domeniu. Un rol deosebit în creşterea şi diversificarea producţiei de materiale de construcţii, în obţinerea unor materiale noi, mai ieftine, mai eficiente, în exploatarea şi prelucrarea resurselor în deplină concordanţă cu necesităţile de protejare a mediului ambiant îl au cercetarea ştiinţifică şi ingineria tehnologică de profil. În momentul de faţă, preocupările majore ale cercetătorilor şi proiectanţilor din domeniul materialelor de construcţii sînt îndreptate spre perfecţionarea organizării şi modernizarea producţiei.

Concret, despre soluţiile noi de modernizare a producţiei ne vorbeşte azi directorul ştiinţific al **Institutului de cercetări şi proiectări pentru industria materialelor de construcţii**, ing. **Mihaela Mihăilescu.**

— Prin recentul său program de modernizare, întreprinderea de prefabricate din beton „Progresul"-Bucureşti îşi poate asigura statutul de unitate-etalon în acest domeniu de activitate. Din amplorea acţiunilor şi măsurilor preconizate ne dăm seama că între colectivul institutului dumneavoastră şi cel al întreprinderii există şi o modalitate-etalon de colaborare.

— Nici unul dintre obiectivele modernizării nu a fost înscris în acest program fără ca, în prealabil, conducerea întreprinderii să se consulte cu specialiştii noştri. Soluţiile de modernizare, precum şi termenele de execuţie au fost stabilite de comun acord, în funcţie de posibilităţile reale, imediate şi de perspectivă, ale întreprinderii, dar şi de „rezerva" de noutăţi din cercetare-proiectare, a căror aplicare la „Progresul" va însemna eficienţă economică, nivel calitativ şi competitiv al produselor. Să încerc să exemplific, reliefînd astfel aportul cercetătorilor şi proiectanţilor la modernizarea producţiei, nu înainte de a preciza că la întreprinderea „Progresul" din Capitală se realizează, din beton armat şi precomprimat, panouri mari pentru locuinţe, tuburi de presiune utilizate în lucrările de irigaţii şi în instalaţiile de alimentare cu apă a industriei şi localităţilor, elemente pentru structura şi închiderea construcţiilor — bolţari pentru metrou, longrine pentru linii de tramvai — precum şi alte prefabricate industriale.

Concret, aici şi în alte unităţi similare din ţară, cu ajutorul cercetării, vor fi automatizate centralele de beton şi transportul acestuia, iar conducerea procesului de producţie se va face cu calculatorul. O nouă tehnologie de fabricaţie, de concepţie românească, va fi folosită pentru tuburile de presiune din beton armat precomprimat. Atelierele de armături metalice vor fi dotate cu utilaje noi, de mare productivitate, iar transportul intern va fi optimizat. Întrucît noile proiecte de locuinţe reclamă unele îmbunătăţiri la fabricant se vor folosi tipuri noi de tipare pentru panourile mari. În vederea utilizării exotermiei cimentului se va îmbunătăţi termoizolarea tiparelor pentru elementele prefabricate necesare construcţiilor industriale. Fiecare loc de muncă va beneficia de sculele, dispozitivele şi aparatele de măsură şi control specifice. Consumul de combustibil se va reduce prin folosirea unor uscătoare perfecţionate pentru agregate minerale. Pentru reducerea consumului specific de ciment se va extinde utilizarea cimenturilor superioare şi a superplastifianţilor.

— Cîte unităţi vor putea generaliza aceste soluţii şi care este eficienţa lor economică ?

— Toate întreprinderile de profil din Bucureşti, Deva, Constanţa, Călăraşi, Braşov, Turda, în fond, toate unităţile sau secţiile de prefabricate din beton. În privinţa eficienţei economice să amintim cifrele calculate pentru unitatea-etalon : faţă de 1985, producţia-marfă va creşte pînă în 1990 cu 41 la sută ; cheltuielile materiale raportate la 1 000 de lei producţie-marfă se vor reduce cu 50,60 lei ; se vor economisi anual 3 849 tone de ciment, 217 MWh şi 1 416 tone combustibil convenţional (deci, aproximativ 5 000 tone de lignit) ; beneficiile întreprinderii vor creşte cu 63 la sută, iar eficienţa fondurilor fixe cu 46 la sută.

Toate aceste cifre, demonstrînd preocuparea constantă a specialiştilor noştri pentru reducerea consumurilor de materii prime, materiale şi energie, dar şi pentru sporirea calitativă a producţiei şi realizarea acesteia în condiţiile maximizării eficienţei economice, sînt **un argument convingător pentru generalizarea soluţiilor de modernizare în absolut toate unităţile ce prelucrează betonul armat şi precomprimat.**

Prin profilul său, institutul nostru abordează şi teme de cercetare legate de ceramica fină şi materialele izolatoare pentru construcţii. Şi pentru întreprinderile cu acest profil am întocmit, împreună cu specialiştii din producţie, programe de modernizare, bazate pe cercetările efectuate sau în curs de finalizare.

— Stim că în institutul dumneavoastră soluţiile şi produsele noi sînt imediat testate şi chiar îmbunătăţite, înainte de a fi aplicate la scară industrială, în staţii-pilot şi experimentale, unele „grefate" chiar pe platforme ale industriei materialelor de construcţii. Stim, de asemenea, că pentru unele produse institutul de cercetări este şi singurul producător din economia naţională. Care sînt produsele ce atestă, la ora actuală, bunele rezultate ale cercetării organic integrate cu activitatea productivă ?

— În primul rînd, fibrele ceramice, atît de solicitate la izolaţiile speciale. Apoi, betonul şi ipsosul armate cu fibră de sticlă, constituind o cercetare şi rezultate de nivel mondial...

— Într-adevăr. Am aflat că la ultima Conferinţă de chimia şi tehnologia silicaţilor şi compuşilor oxidici — CONSILOX, la care au participat peste 400 de specialişti din ţara şi din străinătate, institutul dumneavoastră a stîrnit un deosebit interes, prezentînd o „casă cu structură integral prefabricată din beton armat cu fibre de sticlă". Desigur aceasta nu este singura utilizare a celui mai nou material de construcţii...

— Despre importanţa sa, faptul că va fi folosit în construcţia centralelor atomo-nucleare vorbeşte de la sine ! Menţionăm, de asemenea, coloranţii ceramici, o cercetare care a dus la reducerea totală a importurilor şi care se concretizează în producţie, asigurînd necesarul fabricilor de ceramică fină. Sîntem singurii producători din ţară de perlit expandat, material izolator sau filtrant pentru siderurgie, medicină şi industria alimentară. Din catalogul nostru de produse nu lipsesc ceramicile tehnice (folosite, de pildă, pentru realizarea plăcuţelor aşchietoare ale cuţitelor de strung), pietrele de defibrator pentru industria de celuloză şi hîrtie (tot o reducere de import), caracterizate prin rezistenţă la şoc şi la uzură. Refractarele electrotopite folosite la căptuşirea cuptoarelor au nevoie pentru o îmbinare rezistentă de un mortar special, pe care noi l-am realizat tot cu ajutorul „ceramiştilor", ca, de altfel, şi refractarele speciale pentru echiparea cuptoarelor monostrat ce vor intra în dotarea întreprinderilor de ceramică fină.

— Tot în institutul dumneavoastră sînt gîndite şi regîndite, deci îmbunătăţite şi diversificate, produse necesare, am spune, confortului nostru zilnic, în instituţii sau locuinţă...

— Putem recomanda noile plăcuţe ceramice pentru pereţi şi pardoseli, diversificate în privinţa formatului şi a culorilor, covoarele din policlorură de vinil cu desene în relief şi mochetele imprimate.

— Dacă în cercetare se consideră că o temă începe de la conturarea ideii şi se finalizează cu studierea efectelor sale economice şi sociale, mi se pare firesc ca preocupările specialiştilor în materiale de construcţii să vizeze şi protecţia mediului ambiant...

— Cercetările noastre ecologice au în primul rînd în vedere valorificarea resurselor secundare. Iată cîteva exemple : soluţia, de-acum generalizată, de introducere a şlamurilor carbonifere în masa de argilă a cărămizii, ceea ce duce şi la scăderea apreciabilă a consumului de combustibil superior ; reţeta de fabricaţie a betoanelor, precum şi normativele şi instrucţiunile de utilizare a cenuşilor de termocentrală şi zgurilor de furnal ; tehnologiile de epurare a apelor reziduale etc.

— Sintetic, activitatea institutului se poate regăsi, dacă avem în vedere şi programele de modernizare a tuturor unităţilor din Centrala de materiale de construcţii în perioada 1986—1990, în creşterea productivităţii muncii cu 83 la sută, în economii de 89 500 tone combustibil convenţional şi de energie electrică de 17 800 MWh, în recuperarea sau refolosirea unor cantităţi însemnate de materiale : 200 000 tone de cenuşă de termocentrală, 280 000 tone de zgură de furnal, 450 000 tone de steril de flotaţie, 33 000 tone de deşeuri textile şi maculatură. Ne interesează în ce măsură consideraţi că întreaga activitate a institutului se poate perfecţiona ?

— În funcţie de planurile anuale de finanţare a cercetării, se întîmplă ca o temă să fie amînată, înainte deci de finalizare şi de recuperare a cheltuielilor. Ar fi de dorit ca **pentru toate temele să încheiem contracte pe toată durata cercetării;** în aceste condiţii, orice cercetare s-ar finaliza mai repede şi cu rezultate mai bune. Ar fi, totodată, util ca numărul tinerilor antrenaţi în cercetare să sporească, în institut ei reprezentînd, la ora de faţă, doar 24 la sută din totalul personalului. Cu forţele pe care le avem, cu dotarea şi experienţa de care dispunem — inclusiv în compartimentul de informare-documentare — sîntem hotărîţi să participăm cu înaltă responsabilitate politică şi profesională la modernizarea industriei, la introducerea progresului tehnic în domeniul nostru de activitate, la dezvoltarea economică şi socială a ţării.

Valeria ICHIM

Puternică afirmare a iniţiativei muncitoreşti

(Urmare din pag. 1)

complex şi... roboţi industriali, în majoritatea premiere pentru industria noastră.

...Secţia de utilaj tehnologic. De jur-împrejurul maşinii de tăiat şi şanfrenat — un colos din oţel, lung de peste 30 metri, înalt de 5 metri şi cu o greutate de aproape 200 tone — activitate concentrată. Oameni cu chipurile obosite de nesomn, străluminate totuşi de un discret zîmbet victorios. Printre ei distingem pe **Marin Mateică**, secretarul comitetului de partid al întreprinderii, care ne spune : „Astăzi aşteptăm reprezentanţii beneficiarului, pentru omologare. Ieri, spre seară, la pretestare, a apărut o nepotrivire la căruciorul de şanfrenat, aşa că şeful de atelier Vasile Ghiţă, maistrul Vasile Ghimeş şi montorii Ion Curelea şi Aurel Iordache, dar nu numai ei, au făcut o noapte albă. Acum, maşina merge strună. Colectivul nostru a trecut un nou examen, respectîndu-şi angajamentul ca în cinstea celei de-a 65-a aniversări a făuririi partidului să livreze această maşină gigant realizată pentru prima dată în ţara noastră".

La temelia titlului de fruntaşi

Utilajul mult aşteptat a fost primit, montat şi apoi a intrat în funcţiune. Se puneau mari speranţe în el, doar era din import. Dar după primele ore şi zile de mers s-a constatat că el nu dădea deloc satisfacţie.

— Atunci, ne relatează ing. **Nicolae Pascu**, directorul **Întreprinderii de materiale izolatoare din Vaslui**, a fost pentru noi un moment de cumpănă. Am convocat din nou consiliul tehnic, ne-am sfătuit cu oamenii. Era spre sfîrşitul primului trimestru. Planul ni-l făcusem, dar stagnările ne-ar fi costat foarte mult. Chemasem la întrecere socialistă toate unităţile de materiale de construcţii din ţară şi nu era de pierdut nici un moment. Patru zile nu s-a lucrat în noua secţie.

— S-a muncit în schimb zi şi noapte în secţia mecanică, intervine în discuţie maistrul Vasile Gheorghiu, secretarul comitetului de partid. În aşteptarea utilajului din import, un colectiv din care mai făceau parte, pe lîngă directorul unităţii, inginera Aurica Şerban, tehnicianul Emil Rusu, Victor Samson şi alţii a conceput şi realizat invenţia — urzitorul pentru fire din sticlă şi fire tehnice, utilajul de bază din noua secţie de ţesături din fire de sticlă. Mai erau de pus la punct doar cîteva amănunte. Cînd utilajul din import ne-a adus în situaţia dificilă de care vorbeam am reluat grabnic munca.

După patru zile şi patru nopţi de muncă asiduă, neîntreruptă, mai multe utilaje de acest fel, concepute şi realizate cu forţe proprii, incorporînd în ele alte două invenţii şi alte zeci de inovaţii, au început să funcţioneze din plin. Productivitatea noilor maşini româneşti create aici este cu 60 la sută mai mare decît a celor din import, ţesătura este de foarte bună calitate, iar consumurile energetice sînt diminuate. O iniţiativă revelatoare pentru conştiinţa şi răspunderea cu care acţionează colectivul unităţii vasluiene, întreprindere fruntaşă pe ţară. Aşa înţeleg să muncească şi să cinstească aniversarea gloriosului jubileu al partidului oamenii muncii de aici.

O comandă urgentă onorată exemplar

Comanda firmei străine a sosit la furnizor — întreprinderea **„Hidromecanica" din Braşov** — aşa cum se întîmplă uneori, pe neaşteptate. Importanţa ei era însă întărită de faptul că ea nu a sosit pe căile obişnuite, prin telex sau telefon, ci direct, prin reprezentantul firmei exportatoare. Fireşte, nu s-ar putea spune că ea n-a produs o anumită reacţie colectivului. Această nelinişte a fost generată de termenul foarte scurt în care trebuiau să fie livrate cele 18 convertizoare, care echipează instalaţiile de foraj. „Reţinerea noastră, arăta inginerul **Carol Zakarias**, şeful secţiei nr. 2, care s-a manifestat la început, a constat în faptul că ciclul de fabricaţie a unor convertizoare hidraulice de cuplu 750-2 este de aproape 3 luni, ori nouă ni se cerea să livrăm cele 18 convertizoare în numai 3 săptămîni. Pentru moment, acest termen ni se părea imposibil de realizat, deoarece o asemenea performanţă nu a mai fost atinsă la noi. Şi totuşi, după ce am chibzuit mai adînc, am ajuns la concluzia că trebuie să realizăm această performanţă. Fireşte, aceasta era în interesul economiei naţionale şi deci comanda trebuia onorată".

Iar comanda a fost onorată în termenul stabilit. Cum anume ? Este greu de spus în puţine cuvinte. Ceea ce poate fi totuşi spus este că toţi cei care au fost într-un fel sau altul implicaţi în realizarea ei şi-au făcut cu prisosinţă datoria, au muncit în cel mai pur şi adevărat spirit revoluţionar, comunist. Pentru că toţi cei patru şefi de formaţii de lucru, cărora li s-a încredinţat răspunderea acestei comenzi ultraurgente, fie că este vorba de montorii Ioan Lörincs sau Pavel Demeter, fie de maistrul Dumitru Cîrstea, şeful formaţiei de finisare, fie de şeful desfacerii, Nicolae Morariu, au muncit cu o înegalabilă dăruire şi răspundere comunistă, ca adevăraţi comunişti ce sînt toţi patru. Au muncit non-stop, cîte 12 ore pe zi. Totul în viaţa lor din acele zile a fost subordonat acestei sarcini prioritare. Este adevărat că această mînă de oameni nu s-a găsit nici un moment singură, în această importantă acţiune. Alături de ei s-au aflat tot timpul şeful secţiei, conducerea întreprinderii. Un nou examen pe care colectivul întreprinderii „Hidromecanica" l-a trecut cu nota maximă.

G. IONIŢĂ, N. BABĂLĂU, S. AILENEI, P. NECULA, N. MOCANU

Participanţi la elaborarea deciziei

Pătrund tot mai adînc în practica activităţii întreprinderilor noastre metodele moderne şi democratice de conducere. Aproape cu greu — dacă nu imposibil — mai găseşti vreun director care, oricîtă experienţă ar avea, oricît de tentat ar fi să preia asupra sa rezolvarea tuturor sarcinilor, să se mai lamenteze : „Ce soluţii să mai caut pentru a rezolva problema cutare ?" Pluralul conducerii democratice colective, exprimat prin noi, a intrat în reflex. „Noi cînd avem o problemă grea de rezolvat — ne mărturisea un director din Bihor — convocăm consiliul oamenilor muncii şi, după enunţarea ei, nimeni nu stă pasiv. Fiecare vine cu o propunere, cu o idee. În cele din urmă se nasc mai multe soluţii. Nu una singură".

Asemenea intruniri cu caracter de urgenţă se dovedesc nu o dată bine venite. Dar sînt ele singure în măsură să deschidă întotdeauna drum larg ideilor noi ?

Indiscutabil că nu ! În fiecare întreprindere se caută cele mai diverse moduri, cele mai ingenioase soluţii organizatorice pentru a „pune ideile la lucru". Într-o întreprindere din Vatra Dornei, de pildă, s-au instalat în fiecare secţie 2—3 cutuţe menite să capteze propuneri (sau critici) adresate organului de conducere colectivă în legătură cu problemele care interesează activitatea de producţie. Cutiuţele respective sînt intitulate chiar aşa : „Adresaţi-vă C.O.M.-ului" În altă parte, se obişnuieşte constituirea de colective cu „mandat temporar" pentru a studia anumite probleme dificile şi a găsi soluţii. Se practică, fireşte, şi alte metode.

Ne-a atras însă atenţia — şi ne grăbim s-o prezentăm — o metodă iniţiată de conducerea Întreprinderii mecanice Sibiu. Despre ce este vorba? Despre organizarea unei „ore a ideilor creatoare". „Întreprinderea noastră — ne explică ing. Nicolae Popescu, directorul acestei unităţi, se află angajată într-un proces complex de modernizare. De la reorganizarea fluxurilor pînă la innoirea întregului nomenclator de produse în acest cinstea noastră, care cred că au idei noi pentru promovarea mai rapidă a progresului tehnic, pentru modernizarea producţiei. În cadrul acestei întîlniri orice idee poate fi avansată, nici o idee nu este combătută".

O idee şi valoarea ei

Care este eficienţa acestei „ore a ideilor creatoare ?"

Ideea în sine — ne argumentează directorul — reprezintă o mare eficienţă. Pentru că adună pe toţi oamenii cu idei într-un club al îndrăzneţilor în domeniul gîndirii tehnice. Un club în care ideile nu sînt analizate pe loc pentru a fi aprobate sau respinse, ci inventariate într-un *portofoliu de idei*. Care după un timp, cînd sînt organizate pe domenii, cînd reacţia faţă de ele, faţă de noutatea lor, chiar faţă de caracterul mai insolit al unora, se „răceşte", se obiectivează, sînt examinate în consiliul oamenilor muncii şi introduse în strategia imediată sau de perspectivă a întreprinderii. Nici o idee nu rămîne neanalizată şi nici o idee nu e declarată ca necorespunzătoare. Ar putea da multe exemple de probleme rezolvate — fie în domeniul productivităţii ori al calităţii, fie al reducerii consumurilor materiale, ori al modernizării produselor — pe baza ideilor exprimate la... „ora ideilor". Dar apreciază că esenţialul este faptul că s-a găsit o formă democratică, antrenantă şi eficientă, de a stimula creativitatea oamenilor, de a pune ideile la lucru.

Motiv pentru care şi la rubrica „O idee şi valoarea ei" facem cunoscută această idee generatoare de... idei.

Constantin PRIESCU

ÎN ÎNTÎMPINAREA ANIVERSĂRII PARTIDULUI

PCR 65

VASLUI : Acţiuni de perfecţionare a organizării şi de modernizare a producţiei

Colectivele de oameni ai muncii din întreprinderile economice ale judeţului Vaslui desfăşoară o susţinută şi rodnică activitate pentru aplicarea programului de perfecţionare a organizării şi modernizării proceselor de producţie. Din peste 1 000 de măsuri tehnico-organizatorice stabilite de programele de modernizare, au şi fost aplicate 120, cuprinse în prevederile primei etape din acest an. Cele mai bune rezultate au obţinut întreprinderile de materiale izolatoare şi de aparate de măsură şi control din Vaslui, întreprinderile de rulmenţi, de produse abrazive şi de confecţii din Birlad, care au sporit în acest fel productivitatea muncii cu 12—20 la sută. Numai prin materializarea, în cele patru luni ale anului, a acestor măsuri a fost obţinută o producţie-marfă suplimentară în valoare de 26,5 milioane lei, precum şi reduceri ale consumurilor materiale, de energie şi ale costurilor de producţie. **(Petru Necula).**

GALAŢI : Elice de mari dimensiuni pentru nave

Experimentatul colectiv de muncă de la Fabrica navală de elice şi prelucrări la cald Galaţi a reuşit în aceste zile o nouă performanţă : turnarea a două elice de mari dimensiuni pentru navele spărgătoare de gheaţă. Aceste elice au o configuraţie deosebită şi sînt pretenţioase din punct de vedere al operaţiunilor de prelucrare. Ele au fost turnate pentru prima dată dintr-un oţel cu caracteristici deosebite, care a înlocuit materialele neferoase. **(Ştefan Dimitriu).**

BIHOR : Produse noi cu caracteristici superioare

Ferm hotărîţi să întîmpine cu noi succese cea de-a 65-a aniversare a făuririi Partidului Comunist Român, oamenii muncii din industria bihoreană acordă atenţie deosebită intensificării acţiunii factorilor calitativi ai dezvoltării economice. Preocuparea colectivelor pentru valorificarea superioară a materiilor prime şi materialelor se concretizează în înnoirea şi modernizarea a numeroase produse. Astfel, au fost asimilate 22 noi maşini, materiale şi bunuri de consum cu caracteristici superioare. În acelaşi timp, au fost introduse şi extinse 13 tehnologii de fabricaţie de mare eficienţă economică. Gradul de innoire a producţiei în unităţile cu sarcini în acest domeniu a atins 30,6 la sută, faţă de 22,1 la sută planificat. Se evidenţiază în mod deosebit colectivele de la întreprinderile orădene „Sinteza", „Miorița", „Metalica", „Solidaritatea", „Crişul", „Viitorul", Combinatul pentru prelucrarea lemnului, întreprinderea „Mecanica" din oraşul Dr. Petru Groza şi Întreprinderea de sticlărie Pădurea Neagră. **(Ioan Laza).**

CÎMPIA TURZII : Producţie fizică peste plan

Colectivul de oameni ai muncii de la Combinatul metalurgic din Cîmpia Turzii, care a lansat chemarea la întrecerea socialistă către toate unităţile similare din ţară, raportează rezultate remarcabile în cinstea aniversării gloriosului nostru partid comunist. S-au realizat, peste prevederi, cantităţi însemnate de produse fizice necesare economiei naţionale, între care 1 400 tone oţel aliat, peste 8 200 tone oţel beton, 180 tone laminate finite din oţel, cabluri electrice izolate şi alte produse electrotehnice. În acelaşi timp, au fost asimilate produse noi, de înaltă tehnicitate, pentru industria aeronautică, petrochimică şi centrale nuclearo-electrice. **(Marin Oprea).**

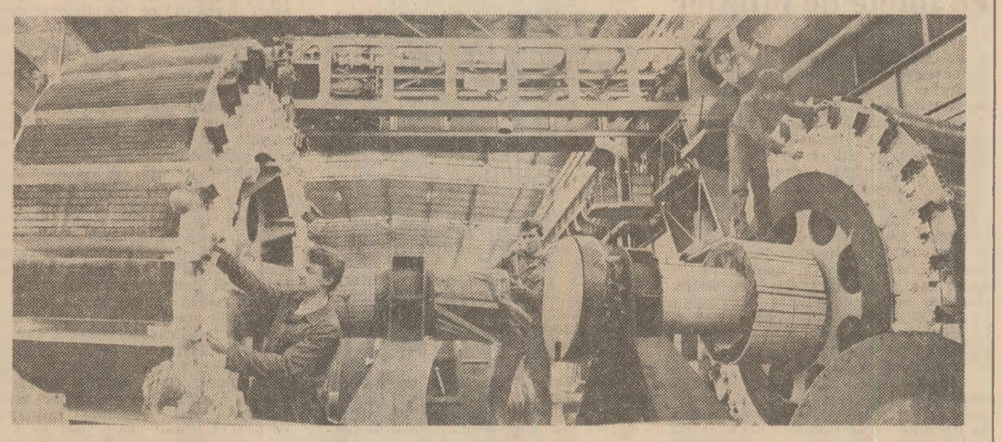

La Întreprinderea de construcţii de maşini din Reşiţa, în secţia de maşini electrice, sînt pregătite pentru expediţie, produse de înaltă tehnicitate : rotoarele pentru hidrogeneratorii de 8,5 MW din cadrul hidrocentralei de la Porţile de Fier II Foto : **E. Dichiseanu**

EXPLOATAREA RAŢIONALĂ A PĂŞUNILOR — cale importantă a producţiei de furaje

Nu mai trebuie să facem demonstraţia că dintre toate formele de furajare a animalelor păsunatul este cel mai rentabil, că pajiştea este investiţia cea mai eficientă avînd în vedere sporurile în greutate înregistrate de animalele scoase la păscut, respectiv producţiile de lapte ce rezultă din această importantă sursă de hrană. În judeţul Maramureş suprafaţa de pajişti este de 201 500 hectare, din care 72 968 hectare sînt proprietatea cooperativelor agricole.

Ori de cîte ori se analizează problema furajelor în judeţ, nu se poate ocoli un adevăr : producţia medie de masă verde anuală, cel puţin scriptic, creşte mereu, ajungînd la 13 523 kg la hectar, ceea ce corespunde cu necesarul de hrană pentru două unităţi vită mare. După recensămîntul din luna februarie a rezultat că revin doar 0,92 unităţi vită mare la hectar, adică un excedent mare de suprafaţă, dacă raportăm la producţia de iarbă realizată la hectar. Totuşi, cooperativele agricole continuă să cumpere fîn în fiecare iarnă. În cincinalul trecut, la sfîrşitul fiecărei perioade de stabulaţie ele au cumpărat între 8 şi 9 mii de tone. Şi anul acesta, jumătate din cooperative solicită credite pentru procurarea de furaje, banca aprobînd cumpărarea a 8 600 tone fîn.

Există un cerc vicios în acest domeniu : din cauza neasigurării necesarului de furaje, unele unităţi zootehnice ies primăvara mai devreme cu animalele pe păşuni şi fînete, chiar şi atunci cînd pămîntul e prea moale, distrugînd stratul fertil şi nelăsînd timp vegetaţiei să crească pentru a-şi pune în valoare întregul potenţial productiv. În felul acesta, peste vară pajiştea nu se mai reface şi nu este în măsură să asigure furajele în cantităţile şi la calitatea aşteptată, neputîndu-se acoperi balanţele furajere. Aşa se face că de multe ori păsunatul se extinde pe o bună parte din pajiştile pentru fîn.

În cincinalul trecut, păşunile din judeţ au beneficiat de un volum de investiţii de aproape 388 milioane lei, iar ca urmare producţia de masă verde a crescut de la 14 306 kg la hectar în 1981 la 16 500 kg în 1985. Pe unele păşuni îmbunătăţite s-au realizat la hectar chiar şi 21 000 kg masă verde. Este un nivel care, potrivit programului judeţean, în 1990, trebuie să se realizeze pe întreaga suprafaţă de pajişti.

Încărcătura de animale scoase pe păşune s-a menţinut şi în anii cincinalului trecut între 1,4 şi 1,6 unităţi vită mare la hectar, dar cu mari diferenţe între o zonă şi alta de păşunat. De exemplu, în comuna Arinis această încărcătură este de 3,8 unităţi vită mare la hectar, în Ardusat — de 3,1, Oarţa de Jos — de 2,5, în timp ce pe păşunea din Cicîrlău aceasta a fost de numai 0,70. Dacă se are în vedere producţia de masă verde ce se obţine pe aceste suprafeţe, rezultă că animalele nici măcar nu pot consuma întregul volum de furaj verde. Da şi nu, şi vom vedea de ce.

Da — acolo unde se gospodăresc şi se exploatează cu grijă păşunile ; nu — acolo unde ele nu se bucură de atenţia crescătorilor de vite. De exemplu, pe păşunea de la Satulung cei din localitate cosesc şi însilozează prisosul de masă verde din perioada de vegetaţie abundentă, cîte 300—400 tone fîn pe an, dar la Coruia iarba este lăsată să fie călcată în picioare de către animale, risipind ceea ce prisoseşte la un moment dat. Este numai un exemplu comparativ din care rezultă limpede că exploatarea şi gospodărirea corectă a păşunilor şi pajiştilor constituie principala sursă de sporire a producţiei de masă verde.

Aceasta este şi concluzia dezbaterilor organizate recent de comitetul judeţean de partid cu cadrele de conducere din agricultura judeţului, cu preşedinţii consiliilor agroindustriale, primarii din comune, preşedinţii cooperativelor agricole, specialiştii din zootehnie, cu cei ce se ocupă de întreţinerea, ameliorarea şi exploatarea păşunilor, dezbatere organizată în scopul înlăturării deficienţelor semnalate în acest domeniu, precum şi pregătirii corespunzătoare a păşunatului din această vară. Au fost stabilite măsuri pentru precizarea responsabilităţilor de pază a inventarului şi exploatarea păşunilor, repararea adăposturilor şi adăpătorilor de pe păşuni, amplasarea mai raţională a loturilor semincere, întregirea suprafeţelor de pajişti diminuate cu alte culturi, condiţiile de contractare a poienilor şi pădurilor păşunabile aparţinătoare Inspectoratului silvic judeţean şi altele. În prezent, judeţul dispune pentru prima dată de studii complexe şi de proiecte de amenajare a tuturor păşunilor, inclusiv a celor montane şi alpine, pe baza unei cercetări cuprinzătoare.

MARAMUREŞ

În contextul măsurilor cuprinse în programul judeţean de dezvoltare a zootehniei, la indicaţia comitetului judeţean de partid acţiunile de întreţinere, fertilizare şi exploatare a pajiştilor au fost subordonate realizării stricte a indicatorilor de plan în profil teritorial. Pe baza unui program conceput în mod unitar au fost nominalizaţi executanţii de lucrări, lucrările ce vor fi finanţate prin întreprinderea specializată, precum şi cele ce cad în sarcina comunelor sau a cooperativelor agricole, au fost stabilite măsuri în vederea participării crescătorilor de animale la întreţinerea şi fertilizarea păşunilor. La Mireşu Mare, bunăoară, fiecare gospodar a transportat o căruţă de gunoi pe păşune pentru fiecare animal scos la păşunat. Se pune, totodată, un accent deosebit pe valorificarea mai bună, prin lucrări de întreţinere şi fertilizare, a păşunilor montane şi alpine din zona unor ocoale silvice — în total o suprafaţă de peste 26 000 ha. Datorită faptului că aceste păşuni sînt situate la distanţe mari de localităţi, n-au drumuri de acces şi sînt nemecanizabile, pînă acum n-au putut fi luate în lucru decît vreo 6 400 ha. Dar tot atît de adevărat este şi faptul că de ani de zile n-a fost transportat gunoiul, din adăposturile aflate pe păşunile aparţinătoare comunelor Vişeu de Sus, Bogdan Vodă, Rozavlea, astfel încît păşunile au sărăcit, nefiind tîrlite sau fertilizate corespunzător.

Existenţa unor adăposturi pe păşunile alpine constituie o condiţie pentru valorificarea deplină a acestor suprafeţe pe tot cursul verii. Tocmai de aceea se prevede construirea altor 50 de adăposturi şi a 50 de stîne. Se impune luarea unor măsuri în vederea ameliorării, în primul rînd, a pajiştilor proprietate obştească a C.A.P., în suprafaţă de peste 70 mii hectare, care dau o producţie de masă verde de numai 9 893 kg la hectar. Aceasta influenţează negativ nu numai producţia medie de nutreţ pe judeţ, ci mai ales asigurarea furajelor pentru efectivele de bovine şi ovine, obligînd unităţile să cumpere fîn la preţuri neeconomicoase. În 1986 urmează să fie fertilizate 45 000 hectare din aceste suprafeţe, dar repartiţiile de îngrăşăminte chimice nu acoperă decît 43 la sută din plan, iar îngrăşămintele organice sînt destinate în exclusivitate culturilor de cîmp.

Pornind de la prevederile programului judeţean de dezvoltare a zootehniei care prevede creşterea pînă la finele cincinalului a numărului de bovine din sectorul cooperatist de la 52 000 la 140 000, al ovinelor de la 95 000 la 196 000, deşi terenul arabil destinat bazei furajere este în prezent de numai 6 000 ha, rezultă limpede că asigurarea furajelor necesare urmează să se realizeze în principal pe pajişti. Aceasta presupune ca pajiştile proprietatea cooperativelor agricole să producă în 1990 o cantitate de peste 30 000 kg masă verde la hectar, adică cu 9 100 kg peste ceea ce este planificat. Acest lucru este posibil, dar numai cu condiţia introducerii unui sistem intensiv de cultivare a celor peste 70 000 hectare de pajişti ale cooperativelor agricole. Facem această subliniere pornind şi de la la tendinţa unora de a deşteleni aceste terenuri în favoarea altor culturi. De exemplu, la Arduzel, Asuaju de Jos, Berinţa au fost deşelenite şi se cultivă cu în şi cartofi cîte 30 de hectare de păşune. De asemenea, în cadrul unui plan repartizat de Direcţia generală a agriculturii, Inspectoratului silvic judeţean i s-a dat sarcina de a creşte suprafaţa arabilă a acestui sector la 2 637 hectare pînă la finele acestui an, suprafaţă pe care să se cultive porumb, ovăz şi ierburi semincere. Aceste terenuri nu pot fi cultivate decît acolo unde păşunile sînt cele mai bune, în locuri mecanizabile, finul rezultat de pe loturile semincere nefiind destinat crescătorilor de vite pe păşunea cărora s-a produs.

Toate acestea pun în lumină existenţa unor neconcordanţe cu privire la modul de folosire a patrimoniului de pajişti din judeţ, cu cerinţa sporirii substanţiale a randamentului pajiştilor, în scopul sporirii producţiilor animaliere din această zonă. Modul judicios în care organele judeţene şi cele comunale, conducerile de unităţi agricole, sub îndrumarea comitetului judeţean de partid au conceput în această primăvară desfăşurarea păşunatului, dar mai ales pregătirea pajiştilor pentru producţie, dă garanţia că obiectivele propuse în programul judeţean de dezvoltare a zootehniei vor prinde viaţă, iar pajiştile şi păşunile — această imensă bogăţie a judeţului Maramureş — vor fi puse integral în valoare, cu eficienţă economică maximă.

Gheorghe SUSA
corespondentul „Scînteii"

1921 UN DRUM DE GLORIOASĂ ISTORIE, O OPERĂ INTRATĂ ÎN ISTORIE 1986

TEMELII PENTRU PREZENT, TEMELII PENTRU VIITOR

Oricine vizitează oraşele şi satele româneşti este frapat de ritmul intens al construcţiilor industriale, agricole şi social-culturale. Nu este oraş sau comună unde să nu se ridice noi unităţi de producţie, construcţii de locuinţe şi alte obiective economico-sociale.

NICOLAE CEAUŞESCU

În acest Mai sărbătoresc, cînd întreaga ţară aniversează glorioasul jubileu al partidului, privim chipul mindru şi înfloritor al patriei, admirîndu-i ctitoriile. Moderne, funcţionale, eficiente, ele sintetizează în cel mai înalt grad vocaţia constructivă şi capacitatea creatoare ale poporului nostru, virtuţile sale puse cu strălucire în valoare în anii de cînd îşi făureşte liber destinul comunist. Investiţii uriaşe au fost alocate creşterii forţelor de producţie, dezvoltării şi modernizării în ritmuri fără precedent a economiei naţionale. Fonduri considerabile au fost repartizate şi ştiinţei, culturii şi învăţămîntului, realizării unor programe de construcţii de locuinţe de o amploare inegalabilă. Canalul Dunăre — Marea Neagră, Metroul, Transfăgărăşanul, impunătoare creaţii ale chimiei şi siderurgiei, mari sisteme de irigaţii, cununi de hidrocentrale şi termocentrale, mii şi mii de alte unităţi productive, reunite în impresionante platforme industriale, sute de aşezări şi zeci de oraşe, remodelate şi fundamental innoite, sînt numai cîteva, foarte puţine itinerare ale muncii şi creaţiei, desprinse, fireşte, dintr-un bilanţ extrem de bogat. Bilanţ care însufleţeşte şi îndeamnă generaţiile de astăzi şi generaţiile de mîine la continuarea şi îmbogăţirea acestei vaste opere constructive de ridicare fermă a României pe trepte tot mai înalte de civilizaţie socialistă, confirmînd strălucit caracterul ştiinţific al politicii partidului nostru, realismul şi justeţea liniilor sale directoare, a obiectivelor stabilite.

Toate aceste măreţe înfăptuiri sînt rodul drumului glorios străbătut de poporul nostru, prin munca sa tenace, plină de abnegaţie, drum în care ultimele două decenii, marcate de prefaceri revoluţionare şi realizări măreţe pe toate planurile vieţii economice, sociale, ştiinţifice şi culturale, au inaugurat epoca gravată în conştiinţele noastre drept „Epoca Nicolae Ceauşescu". Este epoca în care marile ctitorii ale României socialiste poartă amprenta inconfundabilă a gîndirii clarvăzătoare, prospective şi îndrăzneţe a secretarului general al partidului, a neobositei sale activităţi. Cu prilejul vizitelor de lucru în judeţe, cu ocazia diferitelor consfătuiri şi întîlniri cu specialiştii, cu colective largi de oameni ai muncii, tovarăşul Nicolae Ceauşescu a iniţiat direct construcţia unor importante obiective economice şi sociale, le-a pus piatra de temelie, *a urmărit îndeaproape şi a îndrumat cu înaltă competenţă realizarea lor. Sînt sute, sînt mii de asemenea ctitorii, embleme socialiste ale dezvoltării noastre, despre care putem afirma cu fierbinte mîndrie patriotică: piatra lor de temelie a fost pusă de tovarăşul Nicolae Ceauşescu. Sînt sute, sînt mii de asemenea ctitorii, devenite simboluri însufleţitoare ale unităţii noastre de nezdruncinat în jurul Partidului Comunist Român, al secretarului său general.*

Privim, în acest Mai sărbătoresc, chipul înfloritor al patriei cu certitudinea că, în cincinalul pe care l-am început am intrat într-o nouă etapă de edificare a societăţii socialiste multilateral dezvoltate. Pornim spre viitor cu hotărîrea fermă ca, prin muncă, prin afirmarea plenară a spiritului creator, sub conducerea partidului, să îndeplinim exemplar cutezătoarele proiecte preconizate, obiectivele stabilite de Congresul al XIII-lea. Temeiuri că vom izbîndi pe deplin ni le dau realităţile acestui prezent dinamic şi creator, conştiinţa clară că avem în frunte un partid puternic şi unit, un mare conducător, urmat cu dragoste şi încredere de întregul popor.

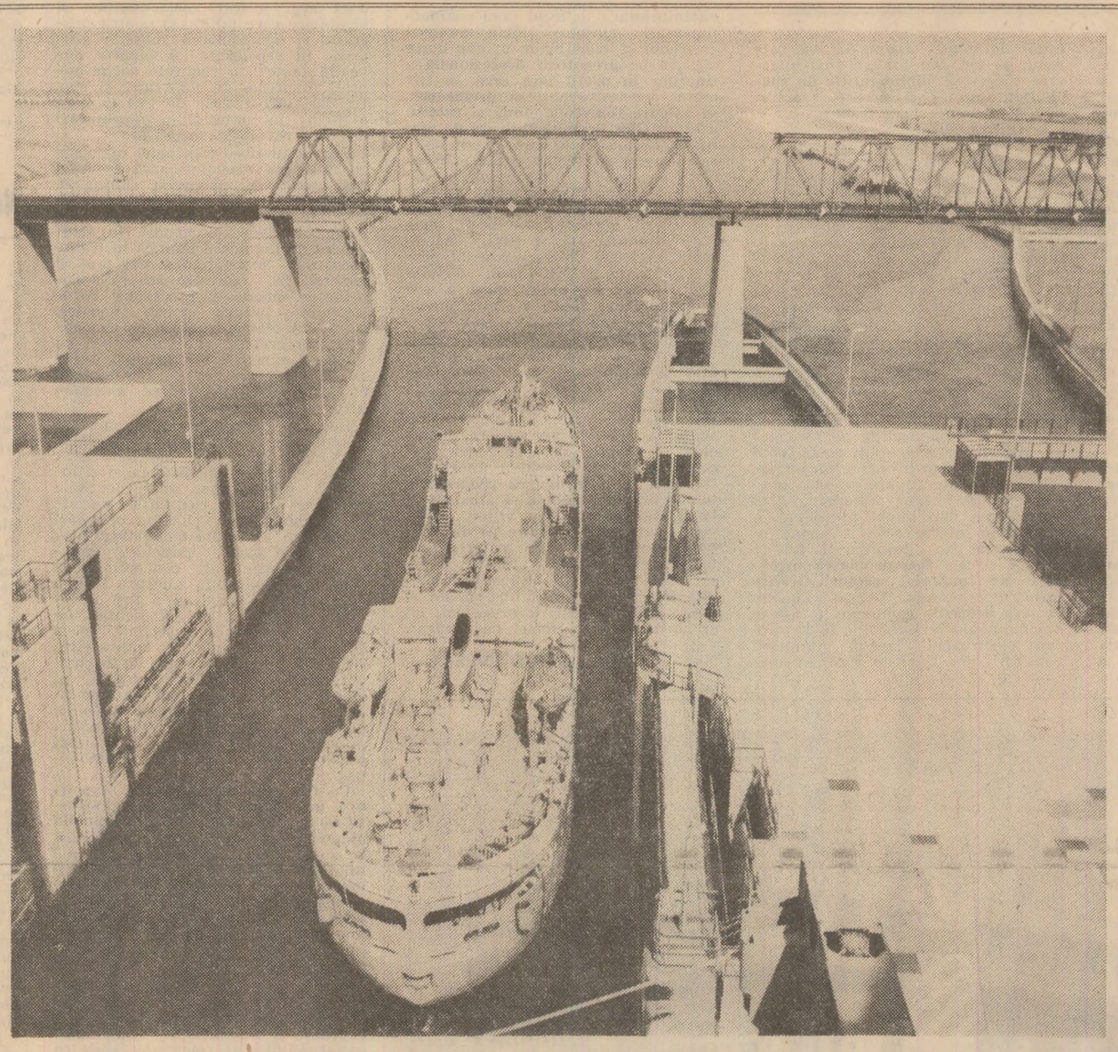

Construcţia cea mai grandioasă din istoria ţării

„Magistrala albastră", grandioasă lucrare de artă inginerească, fără precedent în istoria ţării, poartă amprenta de marcă a ideilor, orientărilor şi indicaţiilor secretarului general al partidului. Prin construcţia **Canalului Dunăre – Marea Neagră,** ţara noastră se numără printre primele şapte naţiuni ale lumii care au proiectat şi realizat, în întregime, cu forţe proprii, o arteră navigabilă de asemenea anvergură.

În lungime de 64,2 km, canalul este traversat de o constelaţie de poduri monumentale, înmănunchind trei porturi fluviale, precum şi portul maritim Constanţa-sud. Evocînd amploarea lucrărilor, la execuţia cărora **şi-au adus o contribuţie directă sute de întreprinderi şi zeci de institute de cercetare şi proiectare,** să menţionăm numai faptul că pentru construcţia „Magistralei albastre" s-au excavat 300 milioane mc de pămînt, au fost turnate 3,6 milioane mc betoane şi înălţate peste 45 km de ziduri de sprijin.

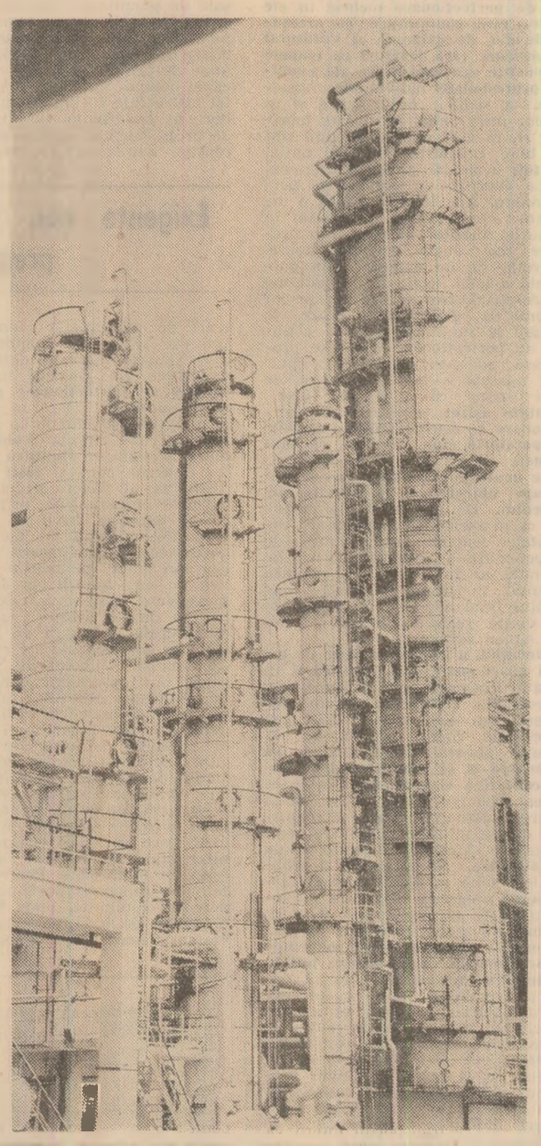

Dezvoltarea armonioasă a tuturor zonelor şi judeţelor

Odinioară aşezări modeste şi neînsemnate, astăzi **oraşe moderne, aflate în plină dezvoltare** şi racordate la pulsul unei activităţi industriale dinamice. Iată, succint ilustrat, destinul socialist al oraşelor Giurgiu, Tulcea, Călăraşi, Vaslui, Botoşani, Bistriţa-Năsăud, Zalău, Tîrgu Secuiesc, al multor altor localităţi, care şi-au schimbat din temelii înfăţişarea.

Datorită politicii consecvente de repartizare raţională şi dezvoltare armonioasă a forţelor de producţie pe întreg teritoriul ţării, promovată de partid, de secretarul său general, **în toate aceste localităţi au fost înălţate platforme industriale complexe şi moderne,** cuprinzînd unităţi din ramuri cu rol hotărîtor în promovarea progresului tehnic, au fost create zeci de mii de noi locuri de muncă, construite apartamente confortabile şi impunătoare ansambluri urbanistice.

Chipul nou, înfloritor al oraşelor

Iată o imagine care poate fi întîlnită în toate oraşele ţării, indiferent de mărimea lor: **ansamblul nou de locuinţe,** menit să le înfrumuseţeze zestrea edilitară şi să le confere noi dimensiuni. Pretutindeni în România socialistă grija faţă de om are înfăţişarea exactă, palpabilă a locuinţei nou construite, confortabile, a unui nou aşezămînt de cultură, a unei noi şcoli, a unui aşezămînt pentru ocrotirea sănătăţii, pentru odihnă şi recreare.

O cifră impresionantă: în ultimele două decenii s-au construit de 6 ori mai multe apartamente decît în toţi cei 20 de ani anteriori. Dar şi mai impresionant este faptul că, la noi în ţară, **la fiecare trei minute, o familie cunoaşte bucuria mutării într-un nou apartament.** Este un mare şi emoţionant adevăr al noii noastre realităţi.

O modernă arteră de transport, o mîndrie a întregii ţări

Prin inaugurarea **metroului,** capitala ţării a devenit al 73-lea oraş din lume care posedă un asemenea mijloc de transport modern, rapid şi eficient. Construit din iniţiativa şi sub îndrumarea permanentă a tovarăşului Nicolae Ceauşescu, marele bulevard subteran leagă rapid, în condiţii de confort maxim, puternice platforme industriale de un mare număr de cartiere de locuit, **transportînd zilnic, în flux neîntrerupt, peste 350 000 de călători.**

Dincolo de funcţionalitatea sa indiscutabilă, metroul bucureştean reprezintă o operă-simbol pentru stadiul înalt atins de creaţia tehnico-ştiinţifică românească, care, prin soluţii şi tehnologii în premieră, prin lucrări unicat, a creat o adevărată şcoală a marilor construcţii.

La altitudinea unui timp creator

Numai trei tipuri de aparate de zbor construia, în urmă cu 20 de ani, industria noastră aeronautică. Astăzi, **numărul lor se ridică la 17.** Numai o concepţie cutezătoare şi o acţiune dinamică, revoluţionară au putut, într-un răstimp atît de scurt, să determine îmbogăţirea strălucitelor tradiţii naţionale din acest domeniu, puternica afirmare a aripilor cu tricolor.

Toate au la bază gîndirea vizionară şi fapta de ctitor ale tovarăşului Nicolae Ceauşescu, preocupat statornic pentru dezvoltarea prin forţe proprii a unei industrii aeronautice complexe, cu înalt grad de integrare, competitive pe toate planurile. Un amănunt semnificativ: **construind avionul „ROMBAC 1-11", România se înscrie printre cele şase ţări din lume care realizează avioane de o asemenea complexitate şi capacitate.**

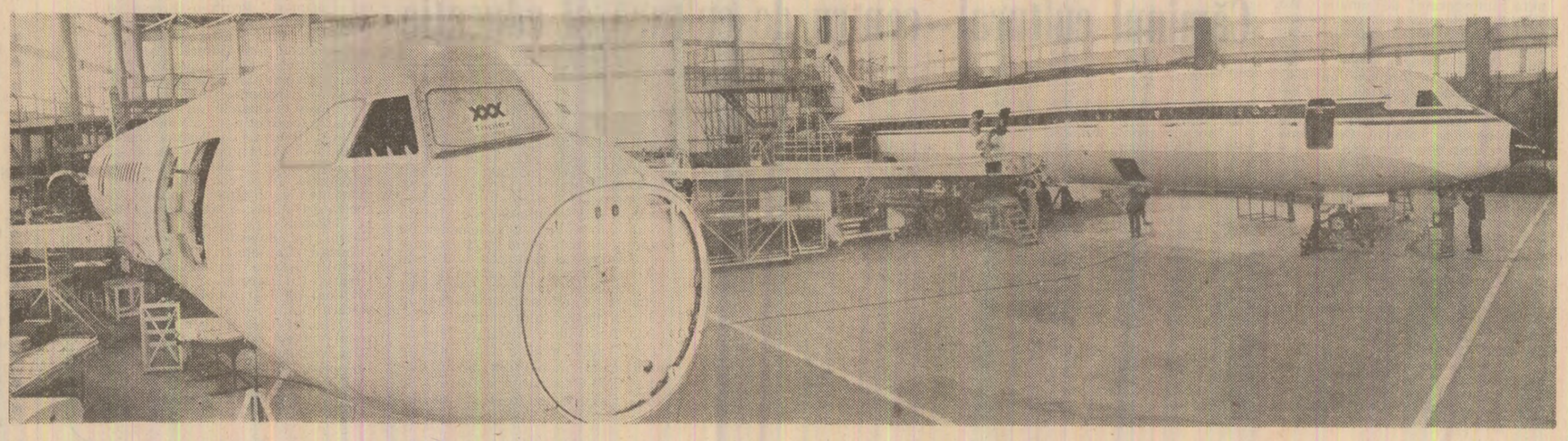

Uzina și școala – într-o conlucrare de mai largă perspectivă!

Poate că în nici un alt domeniu ca în cel al perfecționării pregătirii profesionale, unde finețea și valoarea se îngemănează atît de firesc, apelul la șabloane, la clișee, cît și la practici insuficient elaborate, nu este resimțit atît de puternic. Și unul dintre șabloanele dintre clișeele cele mai costisitoare este aici **„obișnuința" de a desfășura acțiunile de perfecționare închise în ele însele, fără comunicare cu orizontul de idei, de exigențe al viitorului și, adeseori, fără legături cu etapele precedente sau următoare ale evoluției profesionale individuale.** Absolvenți ai școlilor profesionale și ai liceelor intră anual pe poarta fabricilor și, în mod explicabil, unii sînt mai bine pregătiți, alții mai puțin, dar **toți** urmează, pe bună dreptate, să fie cuprinși în cursuri de perfecționare. Aici intervine însă o întrebare : cînd, uneori, constatăm în rîndurile tinerilor absolvenți o pregătire mai puțin corespunzătoare, generată fie de dotarea disproporționată a unor școli, fie de calitatea necorespunzătoare a programelor lor de practică, fie de alte cauze, ne limităm la suplinirea ei prin acțiunile de perfecționare ? Așa se procedează adeseori acum. Dar, chiar dacă aparent e mai comod, nu se poate spune că e și mai bine : **orientate astfel, eforturile de perfecționare se consumă într-o acțiune recuperatorie cînd, de fapt, ele sînt chemate să se situeze în avanposturile noului și să aducă mereu mai aproape obiectivele de calitate ale viitorului.** De prisos să mai adăugăm că în asemenea împrejurări, rezultatele concrete ale acțiunii de perfecționare a pregătirii, oricît de susținută ar fi aceasta, se situează cu mult în urma eforturilor, iar bilanțul final adeseori nu e decît o mai veche realitate închisă într-un nou tablou statistic.

Principial, o asemenea stare de lucruri nu-și poate găsi justificare. În climatul integrării sale cu cercetarea și producția, învățămîntul românesc contemporan este chemat, așa cum în repetate rînduri a subliniat secretarul general al partidului, **să premeargă și să stimuleze dezvoltarea calitativă a producției.** Iar asemenea obiective pot fi atinse numai printr-o susținută și amplă colaborare dintre unitățile școlare și cele productive cărora, în sistemul actual de integrare, de patronare a școlilor, le revine în egală măsură răspunderea pregătirii temeinice a tinerei generații pentru muncă și viață. **Tocmai de aceea formarea și perfecționarea cadrelor sînt concepute în țara noastră ca un proces unitar, continuu și perfectibil** ; nici o unitate de învățămînt nu-și poate considera datoria încheiată atîta vreme cît nu ține seama cel puțin de prima etapă a evoluției absolvenților săi și nici o unitate economico-socială nu-și poate îndeplini programul de perfecționare a cadrelor decît dacă acesta are la bază și raporturi multiple și permanente de colaborare cu școlile.

În realitate însă, **evoluția paralelă dintre școală și uzină**, în cuprinsul situației înfățișate mai sus, **se întîlnește destul de frecvent. Combinatul de utilaj greu din Cluj-Napoca** este, cum aminteam într-o anchetă precedentă („Scînteia" nr. 13 573), una dintre unitățile de vîrf ale industriei noastre, unde perfecționarea pregătirii beneficiază de eforturi remarcabile. Dar pînă și aici, o parte din asemenea eforturi se consumă mai mult în acțiuni de recuperare a lipsurilor din pregătirea individuală dobîndită anterior și nu de ridicare a acesteia pînă la cotele înalte ale competitivității. Așa, de pildă, laboratorul de sudură al combinatului este considerat, pe bună dreptate, un puternic punct de sprijin al acțiunilor de perfecționare. Datorită dotării înalte și principiilor sale de organizare, aici pot fi însușite cele mai moderne tehnici și metode de sudură, îndeosebi de automatizare a sudurii, cum și normele minime de calitate sub care orice execuție devine automat un rebut. Se fac instructaje, se organizează schimburi de experiență cu întreprinderi de profil, apoi se dau teste și, celor reușiți, avizul că pot executa lucrări de mai înaltă complexitate, cum se și cer la combinatul din Cluj-Napoca. Aici se desfășoară și amintitele (în ancheta precedentă) **cursuri de perfecționare a îndemînării sudorilor.** Dar, la o analiză amănunțită, efectuată la fața locului împreună cu ing. **Valentin Țărmure**, subinginer **Dumitru Nan**, lector la acest curs, și **Iosif Gălățean**, instructor al laboratorului, s-a putut ușor observa cum, prin conținutul și expresia ce li se atribuie, cursurile amintite nu fac în bună parte decît să suplinească, mai mult sau mai puțin minusurile de pregătire cu care sudorii vin din etapele precedente. Așa se și explică faptul că durata acestor cursuri este diferențiată în raport de conținutul studiilor profesionale ale cursanților. Neîndoielnic, nimeni nu poate exclude din programul perfecționării un asemenea obiectiv, din moment ce el se impune la ordinea zilei, numai că, dacă acesta ar fi fost atins în prealabil (și el poate fi astfel atins printr-o colaborare de mai amplă perspectivă cu unitățile școlare unde sînt pregătiți viitorii sudori), acțiunile de perfecționare și-ar putea propune obiective de nivel mai înalt, care să ridice competența **tuturor** sudorilor într-un interval de timp cît mai redus. Pentru că, altfel, tot concentrîndu-le cu precădere pe suplinirea unor lipsuri ale pregătirii de bază, se rămîne la situația actuală cînd laboratorul a reușit să cuprindă cel mult o treime din numărul total al sudorilor combinatului.

— Preluarea integrală și dezvoltarea competenței profesionale cu care tinerii vin din unitățile de învățămînt reclamă o seamă de condiții, între care mai întîi deprinderea, încă din anii de școală, a unui **studiu individual temeinic, cuprinzător, apt să preceadă și, de fapt, să continue, să adîncească la nivel individual fiecare ciclu de perfecționare** — ne-a spus, în aceeași ordine de idei, ing. **Gherman Dascălu**, directorul fabricii metalurgice din combinatul de utilaj greu. Fără asemenea deprinderi individuale de studiu, de cercetare și asimilare a informației noi, valoroase, reciclarea, oricît de bine organizată, va bate pasul pe loc. Dar tot aici mai intervine o cerință, **bibliografiile de specialitate** care, din păcate, rareori pot fi elaborate cum trebuie.

— Din ce cauză ?

— O bună parte a literaturii de specialitate care se publică acum este de la nivel de maistru în sus. S-au cam împuținat seriile editoriale intitulate „În ajutorul sudorului", „În ajutorul oțelarului", „În ajutorul strungarului" ș.a.m.d., care includeau valoroase informații indispensabile, clasice, dar și moderne, însoțite de o ilustrație pe cît de bogată, pe atît de grăitoare. Erau o bază minimă, dar solidă, inclusiv pentru învățămîntul profesional, din care se putea alcătui și nucleul bibliografiilor necesare în acțiunea de perfecționare. Ar trebui reluate asemenea seriale, editurile românești de specialitate au în această privință o bună tradiție pe care pot s-o dezvolte și mai mult astăzi cînd perfecționarea pregătirii profesionale constituie o preocupare de mari proporții și de interes național.

Problema mai bunei compliniri a eforturilor dintre școli și uzine se înfățișează în termeni la fel de actuali și la **Întreprinderea mecanică de material rulant „Grivița roșie"** din Capitală. Aici sînt folosite pe larg **brigăzile complexe**, alcătuite din muncitori cu profil diferit (sudori, electricieni, lăcătuși, tapițeri, vopsitori etc), dar ale căror specializări se îngemănează firesc în executarea unor lucrări ample. În asemenea condiții, productivitatea muncii crește sensibil. De aici și cheia perfecționării pregătirii, cel puțin în etapa actuală : **sarcinile noi, moderne, ce revin brigăzii complexe fac necesară nu numai constituirea ei din muncitori bine pregătiți în meseria de bază, ci în egală măsură și introducerea unei mobilități mai accentuate în exercitarea laolaltă a acestor meserii.** Ca atare, accentul perfecționării cade acum în bună măsură pe **policalificare** și anual la I.M.M.R. „Grivița roșie" sînt cuprinși în asemenea cursuri un mare număr de muncitori. Subinginerul **Mihai Xantopol**, responsabil cu problemele de perfecționare în cadrul serviciului de personal, învățămînt, retribuire, aprecia că pentru anul 1986, în cursurile de policalificare vor fi cuprinși aproape o cincime din numărul angajaților. **Și o bună parte dintre cursanți sînt tineri.** Iată deci chiar aici izvorul unei sugestii importante pentru modernizarea învățămîntului : în locul unei compartimentări adeseori rigide, accentul ar trebui să cadă acum în mai mare măsură pe **pregătirea profesională a tinerilor în profil larg care**, în climatul specific școlii, **să premeargă, să asigure reușita, deplină și rapidă, a eforturilor de policalificare de mai tîrziu.** Cu atît mai mult cu cît policalificarea se înfățișează ca o cerință de amplă perspectivă socială. „Și noi am meditat asupra acestei cerințe esențiale pentru competența viitorilor muncitori — ne-a spus ing. **Dumitru-Dănuț Niță**, șef de secție și lector la cursurile de perfecționare de la I.M.M.R. „Grivița roșie" — și, ca primă măsură, am organizat mai judicios programele de practică ale elevilor : cei veniți la instruire în întreprinderea noastră lucrează adeseori în cuprinsul brigăzilor complexe, sub îndrumarea inginerilor și a maiștrilor. Dar noi reparăm material rulant construit în urmă cu 10—15 ani, iar elevii aflați acum la practică vor repara, bunăoară, și vagoane care se construiesc acum sau în perspectiva apropiată. Iată de ce **consider că programele lor de practică trebuie să aibă o mai largă deschidere spre viitor, incluzînd etape de instruire și în uzinele constructoare de material rulant,** ceea ce face cu atît mai necesară colaborarea statornică și de mai amplă perspectivă dintre uzine și școli, utilă deopotrivă pregătirii, cît și perfecționării forței de muncă".

Mihai IORDĂNESCU

Exigențe noi, superioare în perfecționarea pregătirii profesionale

Casa științei și tehnicii pentru tineret din municipiul Timișoara

Foto : S. Cristian

Vitalitatea și spiritul creator al marxismului

168 DE ANI DE LA NAȘTEREA LUI KARL MARX

Gîndirea lui Karl Marx reprezintă în secolul nostru o uriașă forță ideologică de conștientizare, mobilizare și dinamizare a unor largi mase populare în lupta împotriva exploatării capitaliste, pentru înfăptuirea eliberării sociale și naționale, pentru instaurarea unei societăți lipsite de exploatare și asuprire, bazată pe dreptate și echitate socială. Apărută în veacul trecut ca o teorie revoluționară a clasei muncitoare, a tuturor celor exploatați, ideologia marxistă s-a implicat activ în marile mișcări social-politice ale secolului nostru, în lupta pentru emancipare socială și națională, inspirîndu-i obiectivele de luptă și programele revoluționare.

La 168 de ani de la nașterea lui Karl Marx și după mai bine de un secol de la moartea celui care a inspirat numele ideologiei eliberării clasei muncitoare, putem spune cu deplin temei că actualitatea și influența marxismului au sporit tot mai mult, sfidînd opozițiile și ostracizările organizate de cercurile reacționare. Marxismul stă astăzi la baza unei largi mișcări social-politice și ideologice care militează pentru progresul și emanciparea maselor asuprite. El reprezintă *„o gîndire devenită lume"*, o realitate social-politică în proces de construire și maturizare într-o serie de țări în care a învins, în forme și în împrejurări diferite, revoluția socialistă.

Prin împletirea ideologiei marxiste cu mișcarea revoluționară a clasei muncitoare, a popoarelor subjugate, aceasta nu numai că a proiectat cu claritate științifică obiectivele lor de luptă, dar s-a îmbogățit, în acest proces de implicare politică în transformarea societății, cu noi teze și generalizări teoretice asupra fenomenelor sociale și proceselor revoluționare proprii epocii noastre, printr-un dialog fructuos cu concepțiile progresiste și democratice, cu întreaga cunoaștere științifică, printr-o confruntare critică permanentă cu ideologiile reacționare, antimarxiste și anticomuniste.

Ceea ce explică în mare măsură perenitatea și potențarea vitalității în timp a ideologiei marxiste este, pe de-o parte, dimensiunea ei științifică, profunzimea analizelor sale teoretice asupra realităților sociale și fundamentarea lor pe cercetări laborioase, susținute metodologic, iar pe de altă parte, caracterul materialist-dialectic al concepției sale filozofice. Concepția despre lume elaborată de Marx nu a fost infirmată, în ceea ce are ea esențial, de evoluția ulterioară a societății și a cunoașterii umane, ci, dimpotrivă, și-a găsit în aceasta noi și tot mai autentice confirmări practice și științifice. Dialectica marxistă corespunde spiritului deosebit de dinamic al secolului nostru, marcat de adînci mutații revoluționare atît pe plan social-politic, cît și în sfera cunoașterii.

Ca filozofie, teorie socială și politică, marxismul îmbină vocația științifică și dialectică cu cea mai nobilă dimensiune umanistă, democratică și revoluționară, în promovarea militantă a valorilor moral-politice înaintate, a aspirațiilor de egalitate și echitate socială, democrație, libertate socială și națională, de progres multilateral, de pace și cooperare internațională liberă între state și popoare independente.

Istoricitatea este principiul fundamental al concepției filozofice marxiste și al modului său specific de abordare a fenomenelor economice, social-politice și spirituale, ceea ce face din marxism un sistem de gîndire deschis devenirii și înnoirii sale în pas cu viața socială deosebit de dinamică din epoca noastră. Acest principiu se referă nu numai la raportările exterioare ale teoriei, la realitatea pe care o interpretează, ci și la „conștiința sa de sine", la modul în care se concepe pe sine ca teorie în raport cu celelalte, în dialog sau în luptă cu ele. Istoricitatea teoriei revoluționare reprezintă în același timp o necesitate de ordin practic-politic, transformarea din temelii a societății capitaliste neputîndu-se opera decît ținînd permanent seama de realități. Pentru a rămîne o călăuză operațională în acțiune, teoria trebuie să mențină un ritm înalt al înnoirilor sale, în raport cu devenirile și restructurările realităților sociale și cunoașterii umane, cu ineditul ireductibil al concretului social-istoric pe care-l configurează societatea omenească din fiecare țară și pe fiecare treaptă de dezvoltare istorică.

Este cunoscut că marxismul a întîmpinat, încă de la apariția sa, opoziția forțelor reacționare și a fost supus de către ideologii acestora mistificărilor de tot felul. În epoca noastră, în care se înfăptuiește trecerea la socialism a unui număr important de popoare, confruntările dintre marxism și concepțiile adverse s-au intensificat și mai mult. Recrudescența teoriilor și a concepțiilor reacționare, la care am asistat în ultimele decenii, este însoțită de încercări de reactivare nu numai a apologiei ideologice asupra sistemului capitalist, ci și a anticomunismului, a denigrărilor la adresa socialismului ca orînduire. Unii dintre teoreticienii antimarxiști și anticomuniști s-au grăbit să proclame în acest context „criza" sau chiar „moartea" marxismului și se precipită să umple acest „gol ideologic" prin propriile concepții reacționare. De cele mai multe ori, acești ideologi pornesc în critica marxismului de la o imagine simplistă, mistificată despre marxism, identificîndu-l cu deformările dogmatice, cu interpretările vulgarizatoare ce i s-au dat în diferite epoci istorice. Marxismul își manifestă însă plenar vitalitatea tocmai prin capacitatea sa de înnoire continuă, de elaborare a unor concepte noi, în pas cu fiecare epocă socială, revoluționară și de progres în cunoaștere. Identitatea absolută cu sine, a cărei pierdere ideologii burghezi o incriminează drept „criză" sau „moarte" a marxismului, nu a fost și nu este caracteristică concepției materialist-dialectice despre lume, ci concepțiilor metafizice, opuse marxismului.

Teoria revoluționară elaborată de Marx, Engels și Lenin își înnoiește și regîndește în permanență conceptele, principiile sale în consens cu acumularea unei bogate experiențe de transformare revoluționară a societății contemporane, cu revoluțiile petrecute în știință. Așa cum menționa tovarășul Nicolae Ceaușescu, **există fără îndoială în marxism teze și noțiuni care ar trebui revăzute în lumina experienței și practicii revoluționare, sociale, noi. „În analiza oricăror probleme și noțiuni,** releva în acest cadru secretarul general al partidului, **trebuie să pornim întotdeauna de la concepția revoluționară despre lume și viață, de la realitățile economice și sociale ale etapei în care se găsește societatea, înțelegînd că formele organizatorice și noțiunile nu sînt veșnice, nu au fost definite o dată pentru totdeauna, că se modifică și se înlocuiesc cu forme și noțiuni noi, corespunzătoare realităților schimbate, noii etape de dezvoltare economico-socială, noilor descoperiri științifice, noii cunoașteri umane".**

Congresul al IX-lea al partidului a reprezentat un moment de importanță istorică în determinarea unei abordări creatoare, de pe poziții marxiste autentice, a problematicii construcției socialiste în țara noastră, precum și în detașarea cu hotărîre de deformările dogmatice ce și-au făcut loc în trecut în înțelegerea marxismului sau a realităților social-politice ale noii orînduiri. Opera de excepțională valoare teoretică și practică a tovarășului Nicolae Ceaușescu, strălucit militant și gînditor revoluționar, a imprimat un spirit novator creator și dialectic autentic activității teoretice a partidului, a promovat soluții științifice problemelor de mare complexitate ale actualei etape a construcției socialiste și ale vieții internaționale.

Pornind de la teza marxistă a unității dialectice dintre teoria și practica socială, partidul nostru înțelege teoria revoluționară ca pe o învățătură vie, în devenire și dezvoltare continuă, în pas cu îmbogățirea experienței revoluționare, a practicii social-istorice la nivel mondial și cu progresul atît de spectacular al cunoașterii științifice și al vieții culturale contemporane. Numai satisfacerea acestui imperativ ferește teoria revoluționară de osificare și sclerozare dogmatică, asigură conectarea ei permanentă la dinamica complexă a vieții sociale în epoca noastră. **„Teoria noastră revoluționară** — sublinia în această viziune consecvent dialectică tovarășul Nicolae Ceaușescu — **se dezvoltă și se îmbogățește necontenit, în raport cu schimbările ce se produc în viața socială, în practica partidelor comuniste, în cunoașterea universală".**

Contribuțiile aduse de partidul nostru, de secretarul său general, tovarășul Nicolae Ceaușescu, la abordarea dialectică și științifică a problemelor complexe ale construcției socialiste din țara noastră și ale vieții internaționale constituie o expresie autentică a marxism-leninismului, dezvoltat și aplicat în mod creator la condițiile României socialiste, ale lumii de astăzi. În întreaga sa activitate practică și teoretică, partidul nostru se bazează atît pe legitățile generale ale construcției socialiste, cît și pe luarea în considerare a realităților noastre naționale concrete, a particularităților dezvoltării economice, sociale, politice și culturale ale țării noastre, urmărind îmbinarea armonioasă a particularului și generalului, a naționalului și internaționalului, a intereselor naționale cu cele generale ale socialismului, ale apărării dreptului fundamental al oamenilor la viață și pace.

Așa cum este cunoscut, un concept teoretic esențial al gîndirii politice a partidului nostru privind dezvoltarea societății românești în prezent și în perspectivă este cel de societate socialistă multilateral dezvoltată, ca obiectiv strategic al etapei actuale a procesului revoluționar în țara noastră. Pornind de la teoria marxistă despre formațiunea social-economică în general, despre formațiunea socialistă și comunistă în special, partidul nostru, secretarul său general, tovarășul Nicolae Ceaușescu, relevă faptul că trecerea de la capitalism la socialism și apoi la comunism constituie un proces revoluționar complex, multilateral, unitar și de lungă durată, care presupune cîteva stadii succesive în timpul cărora se operează transformări revoluționare în baza tehnico-materială, în relațiile de producție, în structura de clasă și socială, în sistemul politic și instituțional, în modul de existență și gîndire al oamenilor, în comportamentul și conștiința lor, creîndu-se condiții pentru afirmarea armonioasă a personalității umane.

Prin strategia dezvoltării economico-sociale adoptată pentru cincinalul 1986—1990 și liniile orientative pînă în anul 2000, Congresul al XIII-lea al partidului a concretizat și conturat în timp realizarea efectivă a obiectivului strategic al făuririi societății socialiste multilateral dezvoltate. Astfel că, la sfîrșitul acestui secol, așa cum arăta tovarășul Nicolae Ceaușescu în Raportul în fața forumului comuniștilor români, țara noastră va atinge practic obiectivele acestei etape revoluționare în procesul de făurire a socialismului și comunismului.

În zilele noastre, cînd mișcarea comunistă și muncitorească s-a dezvoltat și diversificat foarte mult, iar opțiunea pentru socialism este îmbrățișată și de alte mișcări revoluționare, teoria socială și politică marxistă nu se mai reduce de mult la scrierile lui Marx și ale clasicilor marxiști. Aplicarea și dezvoltarea creatoare de către fiecare partid revoluționar a teoriei marxiste la condițiile concrete ale desfășurării propriei mișcări constituie o cale importantă a progresului acestei gîndiri, a sporirii influenței sale și a afirmării cu și mai multă putere a mișcării muncitorești, comuniste, democratice internaționale, a întăririi și ascensiunii socialismului pe trepte superioare de împlinire. Dezvoltarea concepției revoluționare rămîne permanent o operă de împlinit și, în același timp, deschisă fiecărui partid și mișcări revoluționare. Partidul Comunist Român, secretarul său general, tovarășul Nicolae Ceaușescu, au făcut și fac din această abordare novatoare, deschisă progresului practicii și teoriei revoluționare, o datorie față de viitorul socialist și comunist al patriei, precum și față de spiritul însuși al marxismului.

Prof. univ. dr. Ion FLOREA

tv

11.30 Telex

11,35 Lumea copiilor (color) ● Ceaușescu, România ocrotesc copilăria. Documentar ● Din inimi de copii un imn partidului iubit. Spectacol literar-muzical-coregrafic dedicat aniversării a 65 de ani de la făurirea Partidului Comunist Român ● Telefilmoteca de ghiozdan. „Fiul munților" (color). Producție a Casei de filme unu. Scenariul : Petre Luscalov, Gheorghe Naghi. Regia : Gheorghe Naghi. Ultimul episod

12.40 Din cununa cîntecului românesc (color). Muzica populară

13.00 Album duminical (parțial color). Din sumar : ● Partid și țară, unică voință — muzică și poezie ● Azi, în anul 65 al partidului. Roșiorii de Vede de la 6 la 6 000. Reportaj ● Sunetul viorilor românești ● Telesport ● Țara cîntecelor mele. Melodii populare ● Cotidianul în 600 de secunde ● Iubirea mea, pămîntul românesc. Muzică ușoară ● Lumea minunată a filmului ● Secvența telespectatorului

14.45 Însemne ale unui timp eroic. Spre înălțimile albastre — reportaj

15.00 Închiderea programului

19.00 Telejurnal ● În întîmpinarea gloriosului jubileu al partidului

19.25 Țara mea azi (color). Epoca Ceaușescu. Județul Brașov în anul 65 al partidului

19,45 Cîntarea României (color). De pe marea scenă a țării pe micul ecran. Emisiune realizată în colaborare cu Consiliul Culturii și Educației Socialiste și cu Comitetul de cultură și educație socialistă al județului Brașov

20,25 Film artistic (color). ...Am fost șaisprezece. Producție a Casei de filme patru. Cu : Sebastian Papaiani, Ion Caramitru, Elisabeta Adam, Dan Damian, Alexandru Repan, Ștefan Sileanu, Andrei Bursaci, Iurie Darie, Mircea Bodolan, Alexandru Perghe, Constantin Drăgănescu și copilul Bogdan Mihai Cornea. Scenariul : Aurel Mihale. Regia : George Cornea

21.50 Telejurnal

22.00 Închiderea programului

LUNI, 5 MAI

20.00 Telejurnal ● În întîmpinarea gloriosului jubileu al partidului

20,25 Partid al marilor victorii (color). A 65-a aniversare a făuririi P.C.R. Documentar, producție a studioului cinematografic al Armatei. Comentariul : Corneliu Vadim Tudor. Regia : colonel Dumitru Seceleanu

21,05 Partid viteaz, biruitoare țară (color). Cîntece și versuri patriotice, revoluționare

21,20 Tribuna experienței. Organizarea și retribuirea muncii în acord global și direct a personalului muncitor

21,40 Flacăra vie a teoriei revoluționare. Documentar consacrat aniversării a 168 de ani de la nașterea lui Karl Marx

21.50 Telejurnal

22.00 Închiderea programului

Festivalul național „CÎNTAREA ROMÂNIEI"

Căminul cultural – centru de cultură și educație

Deși destul de spațioasă, sala Căminului cultural din Costești devenise neîncăpătoare. După ce au admirat măiestria artiștilor și meșterilor populari care și-au prezentat creațiile într-o bogată expoziție dintr-o încăpere alăturată, cei peste 350 de spectatori așteptau nerăbdători evoluția pe scenă a forțelor artistice ale celor două comune. În sală s-a făcut deodată liniște, dar în conul de lumină al reflectorului n-a apărut nici o formație artistică, ci două femei tinere, îmbujorate de emoție. Au salutat spectatorii care, recunoscîndu-le, au început să aplaude. Apoi s-au prezentat simplu : „Mă numesc Cliuța Moruzan și sînt...". Nu mai era nevoie. Aplauze au acoperit cuvintele primăriței din Costești. „Iar eu sînt Elena Popescu, primărița comunei Deleni". Și din nou ropote de aplauze. Cele două comune sînt bine cunoscute în județul Vaslui pentru hărnicia și ambiția locuitorilor lor, care se află mereu într-o fertilă întrecere pe toate planurile, se ajută și se stimulează reciproc. Cînd în scurtele lor prezentări primărițele s-au referit la rezultatele economice bune obținute de pe terenurile acestea „de coastă" înnobilate prin ample lucrări antierozionale, privirile tuturor s-au îndreptat spre cei doi președinți ai cooperativelor de producție, Gheorghe Cristea și Ion Moșanu, prezenți și ei în sală.

— Noi, la Costești, am realizat, anul trecut, în condiții neirigate, 6 116 kg porumb la ha, dar pe unele sole 10—16 tone, 32 tone de sfeclă de zahăr, 39 000 kg cartofi...

— La Deleni, venea imediat replica, am obținut, de asemenea, 6 070 kg porumb, 38 500 kg sfeclă...

Și abia după ce ploaia de aplauze subliniind frumoasele realizări economico-sociale a contenit, și-au făcut apariția în scenă formațiile artistice de toate genurile : coruri, brigăzi artistice, montaje literare, formații de dansuri, tarafuri, grupuri vocale, soliști vocali și instrumentiști, într-o tinerească revărsare de ritm și culoare.

...Este o secvență surprinsă într-o recentă duminică în cadrul întrecerii cultural-artistice organizate în județul Vaslui sub genericul „Căminul cultural — centru de cultură și educație revoluționară al satului contemporan" și dedicata apropiatei aniversări a 65 de ani de la făurirea partidului. Despre obiectivele și modul de desfășurare ale acestei manifestări am solicitat detalii tovarășei Cristiana Stoian, președinta comitetului județean de cultură și educație socialistă.

— În cadrul etapei de masă a noii ediții a Festivalului național „Cîntarea României", ne-a spus, am organizat o întrecere cultural-artistică de largă cuprindere, complexă și atractivă pentru toate așezămintele de cultură din comune. Ea s-a desfășurat, într-o primă etapă, în perioada noiembrie 1985—martie 1986, adică tocmai în perioada cea mai propice activităților politico-educative și cultural-artistice în mediul sătesc. Dintre obiectivele acestei manifestări am avut în vedere în mod deosebit intensificarea activității de ridicare a nivelului politico-ideologic al oamenilor muncii de la sate, perfecționarea pregătirii lor profesionale, stimularea creației și mișcării artistice, valorificarea patrimoniului cultural, creșterea contribuției muncii cu cartea la educarea socialistă a cetățenilor, dar și stimularea eforturilor pentru mai buna gospodărire a unităților de cultură, autofinanțare și utilizarea eficientă a mijloacelor din dotare.

— Ce a adus nou această competiție cultural-artistică județeană?

— Ne-am străduit să depășim, mai cu seamă din punctul de vedere al conținutului, stadiul competițiilor exclusiv artistice organizate pînă acum. Pentru sporirea eficienței, a forței de înrîurire asupra conștiinței oamenilor, manifestarea a fost precedată de o acțiune desfășurată în ambele localități care se află în concurs, anume de o „Săptămînă cultural-educativă a comunei". Fiecare zi a fost rezervată unei largi palete de acțiuni, cum sînt cele de popularizare și cunoaștere a hotărîrilor de partid și de stat, a legilor țării, întîlniri cu brigăzi științifice județene și locale, cursuri în cadrul universităților cultural-științifice, alte manifestări pentru uteciști, mecanizatori, zootehniști, activități cu filmul și cartea, spectacole teatrale etc. În același timp, chiar în cadrul spectacolului prezentat de cele două cămine culturale am introdus probe pentru întrecere a creatorilor literari și de artă populară, dialogul brigăzilor științifice și de valorificare a istoriei locale în educarea patriotică a cetățenilor ș.a. Tot ca o noutate notăm, de asemenea, și faptul că, menținînd în stare mereu activă așezămintele culturale sătești, noi am realizat în această formă și înscrierea formațiilor artistice în etapa de masă a noii ediții a Festivalului național „Cîntarea României". Astfel că, stimulate în acest mod, au fost înscrise pînă acum, numai din mediul sătesc, 1 584 formații artistice de toate genurile, cu peste 25 900 artiști amatori, și 183 cenacluri și cercuri artistice, mult mai multe decît în precedentele ediții.

— În ceea ce privește conținutul acestei manifestări... ?

— Am acordat, subliniez, o atenție specială educației politice și patriotice a oamenilor muncii, atît prin repertoriul tuturor formațiilor artistice, reînnoit, cu un bogat conținut de idei, cît și prin alte mijloace mai puțin folosite pînă acum pe scenă, cum sînt brigăzile științifice și prezentarea rezultatelor economico-sociale ale comunelor de către primari. Printr-o directă și susținută îndrumare la fața locului și sprijin din partea instituțiilor profesioniste, am conferit manifestării multiple valențe educativ-formative. Avînd loc săptămînal cîte două-trei asemenea întîlniri artistice, toate comunele au fost prezente în competiție, ultimele, la Costești, Rebricea și Pogana, desfășurîndu-se exact înaintea declanșării campaniei însămînțărilor de primăvară. Între cele mai reușite, urmărite de un mare număr de spectatori, au fost și spectacolele de la Murgeni (cu comuna Fălciu), Văleni (cu Solești), Pădureni (cu Dimitrie Cantemir), Tutova (cu Ivești), Viișoara (cu Găgești), Vetrișoaia (cu Berezeni), Tanacu (cu Muntenii de Jos) ș.a. Este o manifestare politico-educativă și artistică reușită care se constituie într-un omagiu adus de oamenii satelor vasluiene partidului, măreței lui opere socialiste.

Petru NECULA
corespondentul „Scînteii"

cinema

● **Cunună de lauri** : PATRIA (11 86 25) — 9; 15
● **Ani eroici** : SCALA (11 03 72) — 9; 15
● **Cei mai frumoși 20 de ani — Epoca Nicolae Ceaușescu** : CAPITOL (16 29 17) — 9; 15
● **Tineretul României socialiste** : LUMINA (14 74 16) — 9; 15
● **„Ciclul de filme românești". Detașamentul „Concordia"** : BUCUREȘTI (15 61 54) — 9; 11,15; 13,30; 15,45; 18; 20
● **„Zilele filmului istoric românesc". Columna** : VICTORIA (16 28 79) — 9; 13; 15,15; 18,30
● **Al patrulea gard lîngă debarcader** : FAVORIT (45 31 70) — 9; 11,15; 13,30 15,45; 18; 20, MELODIA (11 13 49) — 9; 11,15; 13,30; 15,45; 18; 20, CAPITOL (16 29 17) — 11; 13; 17,15; 19,30
● **Ciuleandra** : LUCEAFĂRUL (15 87 67) — 9; 11,30; 14; 16,30; 19
● **Pe malul stîng al Dunării albastre** : FESTIVAL (15 63 84) — 9; 11,15; 13,30; 15,45; 18; 20
● **Probleme personale** : PATRIA — 11; 13; 17,15; 19,30
● **Să mori rănit din dragoste de viață** : SCALA — 11; 13; 17,15; 19,30
● **Acasă** : LUMINA — 11; 13; 17; 19
● **Program special pentru copii** — 9; 11; 13, **Mușchetarii în vacanță** — 15; 17; 19 : DOINA (16 35 38)
● **Facerea lumii** : TIMPURI NOI (15 61 10) — 9; 11; 13; 15; 17; 19
● **Drumul oaselor** : FEROVIAR (50 51 40) — 9; 11,15; 13,30; 15,45; 18; 20
● **Clipa de răgaz** : GRIVIȚA (17 08 58) — 9; 11; 13; 15; 17; 19, AURORA (35 04 66) — 9; 11; 13; 15; 17; 19
● **Adela** : BUZEȘTI (50 43 58) — 14,30; 16,30; 18,30
● **Mihai Viteazul** : FLAMURA (85 77 12) — 9; 12,15; 15,30; 19
● **Colierul de turcoaze** : STUDIO (59 53 15) — 9,30; 11,30; 13,30; 15,30; 17,30; 19,30, DACIA (50 35 94) — 9; 11; 13; 15; 17; 19, MUNCA (21 50 97) — 15; 17; 19, FERENTARI (80 49 85) — 15; 17; 19
● **Ultima noapte de dragoste** : UNION (13 49 04) — 9; 12; 15; 18
● **Avaria** : LIRA (31 71 71) — 15; 17; 19
● **Zbor periculos** : DRUMUL SĂRII (31 28 13) — 15; 17; 19
● **Declarație de dragoste** : GIULEȘTI (17 55 46) — 9; 11; 13; 15; 17; 19
● **Din prea multă dragoste** : COTROCENI (49 48 48) — 15; 17; 19
● **Vară sentimentală** : PACEA (71 30 85) — 15; 17; 19
● **Serata** : FLOREASCA (33 29 71) — 9; 11; 13; 15; 17; 19
● **Omul care ne trebuie** : VOLGA (79 71 26) — 9; 11; 13; 15; 17; 19
● **Trepte pe cer** : VIITORUL (10 67 40) — 15; 17; 19
● **Secretul cifrului** : GLORIA (47 46 75) — 9; 11; 13; 15; 17; 19
● **Cantemir** : MIORIȚA (14 27 14) — 9; 11; 13; 15; 17; 19
● **Ștefan cel Mare — Vaslui 1475** : EXCELSIOR (65 49 45) — 9; 11,15; 13,30; 15,45; 18; 20
● **Un petic de cer** : POPULAR (35 15 17) — 15; 17; 19
● **Horea** : COSMOS (27 54 95) — 9; 11,30; 14; 16,30; 19
● **Un comisar acuză** : FLACĂRA (20 33 40) — 15; 17; 19
● **Evadarea** : ARTA (21 31 86) — 9; 11; 13; 15; 17; 19
● **Imposibila iubire** : CULTURAL (83 50 13) — 9; 12,30; 16; 19
● **Ciprian Porumbescu** : PROGRESUL (23 94 10) — 15; 18,30

teatre

● Teatrul Național (14 71 71, sala mică) : **Ioneștii** — 10,30 ; **Jocul ielelor** — 18 ; (sala Atelier) : **Arheologia dragostei** — 19,30.
● Filarmonica „George Enescu" (15 68 75, sala Studio) : **„Treptele afirmării artistice". Daniela Predescu — soprană, Dorin Predescu — flaut** — 17,30.
● Opera Română (13 18 57) : **Motanul încălțat** — 11 ; **Rapsodia I, Bolero, Francesca da Rimini** — 18.
● Teatrul de operetă (14 80 11) : **Băiatul și paiele fermecate** — 10,30 ; **Leonard** — 18.
● Teatrul „Lucia Sturdza Bulandra" (sala Schitu Măgureanu, 14 75 46) : **Noțiunea de fericire** — 10 ; **Trenurile mele** — 18,30 ; (sala Grădina Icoanei, 11 95 44) : **Passacaglia** — 18,30.
● Teatrul Mic (14 70 81) : **Mitică Popescu** — 10,30 ; **Cerul înstelat deasupra noastră** — 19.
● Teatrul Foarte Mic (14 09 05) : **Șoarecí de apă** — 10,30 ; **Trestia gînditoare** — 19,30.
● Teatrul de comedie (16 64 60) : **O dragoste nebună, nebună, nebună** — 15 ; 19.
● Teatrul „C.I. Nottara" (59 31 03, sala Magheru) : **Micul infern** — 18,30 ; (sala Studio) : **Olelie și Vînătorii** — 19.
● Teatrul Giulești (sala Majestic, 14 72 34) : **Anunț la mica publicitate** — 18,30 ; (sala Giulești, 18 04 85) : **Jean, fiul lui Ion** — 18,30.
● Teatrul satiric-muzical „C. Tănase" (sala Savoy, 15 56 78) : **Belmondo al II-lea** — 19 ; (sala Victoria, 50 58 65) : **Eu vă fac să rîdeți** — 19.
● Ansamblul „Rapsodia Română" (13 13 00) : **Concert de muzică populară** — 18; (la Teatrul de vară „23 August") : **Un cîntec pentru fiecare** — 18.
● Teatrul evreiesc de stat (20 39 70) : **Se caută o stea** — 11 ; **Între caftan și smoking** — 18.
● Teatrul „Ion Creangă" (50 26 55) : **Toate pînzele sus** — 10,30.
● Teatrul „Țăndărică" (15 23 77) : **Punguța cu doi bani** — 11 ; (la Teatrul de păpuși Herăstrău) : **O fetiță caută un cîntec** — 17,30.
● Circul București (10 41 95) : **Circul Mare din Moscova** — 10 ; 15 ; 18,30.

Excelenței Sale
Domnului MOHAMED HOSNI MUBARAK
Președintele Republicii Arabe Egipt

Cu prilejul aniversării zilei dumneavoastră de naștere, îmi face o deosebită plăcere să vă adresez calde felicitări, împreună cu cele mai bune urări de sănătate și fericire, iar poporului egiptean prieten, noi realizări pe calea împlinirii aspirațiilor sale de progres și pace.

NICOLAE CEAUȘESCU
Președintele
Republicii Socialiste România

Excelenței Sale Domnului NICOLAE CEAUȘESCU
Președintele Republicii Socialiste România

Vă rog să primiți vile mele mulțumiri pentru felicitările și bunele urări pe care dumneavoastră mi le-ați adresat cu ocazia aniversării zilei mele de naștere.

MARGARETA A II-A
Regina Danemarcei

Din partea Comisiei de partid și de stat pentru supravegherea și controlul calității mediului înconjurător

Din măsurătorile efectuate pe întreg teritoriul țării, în conformitate cu programul stabilit, rezultă că, în cursul zilei de 3 mai, în unele din zonele afectate, inclusiv în municipiul București, se înregistrează — ca urmare a unei circulații atmosferice favorabile pentru țara noastră — o scădere, în continuare, a radioactivității, care însă se menține peste normele admise. Cu toate acestea, sînt încă zone în care s-a constatat o creștere a radioactivității.

Stațiile și laboratoarele de specialitate urmăresc permanent evoluția radioactivității în aer și la sol.

Se recomandă populației, unităților agricole și gospodăriilor individuale să aplice în continuare măsurile profilactice stabilite anterior.

Populația va fi informată cu privire la evoluția acestei situații.

De la Inspectoratul general al Miliției

În zilele de duminică ale lunii mai 1986, autoturismele proprietate personală vor avea voie să circule după cum urmează: 4 și 18 mai autoturismele care au numărul de înmatriculare fără soț; 11 și 25 mai autoturismele care au numărul de înmatriculare cu soț.

„În România, sportul ocupă cu adevărat locul pe care-l merită în viața socială"

Convorbire cu **JUAN ANTONIO SAMARANCH**, președintele Comitetului Internațional Olimpic

— Sînteți din nou oaspetele țării noastre. Ați fost la București chiar la festivalul sportiv ocazionat de primele finale ale marii noastre competiții naționale „Daciada". În acest înțeles, vă rugăm, domnule președinte, să exprimați opiniile dv. asupra evoluției mișcării sportive din România.

— Admir amploarea și impetuozitatea cu care se dezvoltă mișcarea sportivă în România, acord o deosebită considerație muncii perseverente și priceperii cu care se acționează pentru ca sportul românesc să progreseze continuu. Sportivii din țara dv. au obținut succese de prestigiu la marile competiții internaționale — le subliniez în mod deosebit pe acelea dobîndite la ultima ediție a Jocurilor Olimpice. Consider drept o mare victorie sportivă și faptul că echipa campioană a României — Steaua — va juca finala al cărei trofeu este însăși „Cupa campionilor europeni". În sport este foarte dificil să ajungi pe vîrfuri. Este însă și mai dificil să te menții la acest nivel, de aceea apreciez atît de mult realizările sportului românesc din ultimul deceniu, în primul rînd la Jocurile Olimpice.

Vreau să felicit în modul cel mai direct mișcarea sportivă românească pentru această mare competiție națională care este „Daciada". Sînt uimit de forța ei de mobilizare a tinerilor. Desigur, spectacolele de masă pe care le prilejuiește impresionează prin entuziasmul participanților. Cel mai important mi se pare faptul că „Daciada" a pătruns pînă în cele mai îndepărtate colțuri ale României. De aceea, vă declar în mod oficial că, și în anul viitor, Comitetul Olimpic Internațional va acorda patronajul său acestei mari competiții de masă, promițînd totodată că voi veni din nou în România în 1987, cu prilejul momentelor principale ale „Daciadei".

— Cum apreciați dezvoltarea și viitorul mișcării olimpice mondiale?

— După părerea mea, pînă la sfîrșitul acestui secol Jocurile Olimpice vor deveni cea mai importantă sărbătoare populară internațională a tineretului. În această privință, mi se pare semnificativ și faptul că un număr record de orașe și-au depus candidatura pentru J.O. din 1992: șase pentru Jocurile de vară și șapte pentru cele de iarnă. Trecînd peste unele dificultăți, mișcarea sportivă mondială, cultivînd spiritul olimpismului — de pace și înțelegere între popoarele lumii — a înregistrat progrese uriașe. Tineretul înțelege spiritul olimpic, de pace și amiciție între popoare. Conducem mișcarea olimpică în acest sens, răspunzînd cerințelor legitime ale tinerilor din întreaga lume.

La dv., în România, sportul ocupă cu adevărat locul pe care-l merită în viața socială. Conducerea politică a României acordă tot sprijinul necesar dezvoltării sportului, dovedește înțelegerea deplină față de năzuințele tineretului român. Anul trecut am fost foarte onorat să pot înmîna Ordinul Olimpic de Aur p r e ș e d i n t e l u i României — Nicolae Ceaușescu — personalitate de seamă a lumii contemporane.

— Cum estimați contribuția română la întărirea mișcării olimpice?

— Apreciez drept foarte pozitivă atitudinea României față de mișcarea olimpică și Comitetul Internațional Olimpic, o atitudine garantată prin fapte, nu prin vorbe. Participarea foarte valoroasă a sportivilor români, așa după cum am mai subliniat, dovedește sprijin și înțelegere pentru spiritul olimpic. Stau în fața noastră sarcini foarte importante de îndeplinit, iar în urma recentelor convorbiri purtate cu conducerea Comitetului Olimpic Român am convingerea că această strînsă conlucrare și înțelegere va evolua la fel de pozitiv, în folosul consolidării mișcării olimpice internaționale.

Valeriu MIRONESCU

INFORMAȚII SPORTIVE

GIMNASTICĂ. La campionatele europene de gimnastică pentru junioare de la Karlsruhe (R.F. Germania), sportiva română Aurelia Dobre a cucerit medalia de bronz la individual compus, clasîndu-se pe locul trei, la egalitate cu Allestina Priakin (U.R.S.S.), cu 39,025 puncte. Pe primul loc s-a situat sovietica Svetlana Boginskaia (39,525 p.), urmată de compatrioata sa Olga Strazeva — (39,175 p.).

VOLEI. La San Sebastian (Spania), în cadrul turneului de calificare pentru campionatul european feminin de volei rezervat echipelor de tineret, selecționata României a învins cu scorul de 3—1 formația R.F. Germania. Într-un alt joc, reprezentativa Suediei a dispus cu 3—1 de echipa Finlandei. În clasament conduc formațiile României și Suediei, (cu cîte 4 puncte), urmate de Spania, Finlanda — (cîte 3 puncte) și R. F. Germania — (2 puncte).

AUTOMOBILISM. După prima etapă, în competiția automobilistică „Raliul Corsicei", cursă contînd pentru campionatul mondial de raliuri, pe locul I se află echipajul finlandez condus de Henri Toivonen („Lancia"). Pe locul doi, la 16 secunde de lider, se află echipajul francez condus de Bruno Saby („Peugeot").

TENIS. În finala turneului internațional de tenis de la Düsseldorf, suedezul Mats Wilander l-a întrecut cu 6—4, 6—4 pe francezul Henri Leconte.

TURCENI: O nouă casă de cultură

Modernul centru civic al comunei Turceni — unde în ultimii ani au fost edificate blocuri de locuințe cu aproape 1 000 de apartamente, spital cu policlinică, grup școlar, creșe, grădinițe, spații comerciale — a fost îmbogățit de curînd cu un nou obiectiv social, de o mare importanță pentru viața spirituală a celor ce trăiesc și muncesc în acest perimetru energetic al țării — casa de cultură. Finalizarea construcției și darea în funcțiune a frumosului lăcaș cultural, în aceste zile de început de mai, se constituie ca un vibrant omagiu adus de constructorii de la Turceni celei de-a 65-a aniversări a partidului, totodată ca elocventă expresie a marilor transformări înregistrate pe aceste meleaguri în anii de glorie ai „Epocii Nicolae Ceaușescu". Noul și modernul edificiu este prevăzut cu sală de spectacole cu 400 de locuri, bibliotecă, spații pentru cercuri tehnice și cultural-educative, alte dotări și utilități. **(Dumitru Prună**, corespondentul „Scînteii").

BOTOȘANI: Număr sporit de apartamente pentru oamenii muncii

Alături de celelalte colective muncitorești, constructorii botoșăneni omagiază aniversarea partidului cu realizări remarcabile în producție. Organizarea superioară a activității, mobilizarea eforturilor pe fiecare șantier din județ au condus la depășirea sarcinilor planificate pe cele 4 luni ale anului cu 120 apartamente, care au fost recepționate și puse la dispoziția populației. S-au creat astfel condiții ca toate cele 1 800 apartamente prevăzute a se construi în acest an în orașele și satele județului să fie date în folosință înainte de termen. **(Silvestri Ailenei**, corespondentul „Scînteii").

CALAFAT: S-a inaugurat cel mai mare magazin comercial

La Calafat s-a dat în folosință unitatea comercială „Dunărea" — cel mai mare magazin construit pînă acum în „Orașul trandafirilor". Acesta dispune de o suprafață utilă de 4 000 mp, adică tot atîta cît se construise pînă în prezent la parterul blocurilor și în vadurile vechi ale orașului. De menționat că în prezent, paralel cu construcția de locuințe, se lucrează intens la finalizarea noului spital orășenesc cu 200 de paturi, cuplat cu policlinică, la alte obiective edilitar gospodărești de larg interes cetățenesc. **(Nicolae Băbălău**, corespondentul „Scînteii").

vremea

Institutul de meteorologie și hidrologie comunică timpul probabil pentru intervalul 4 mai (ora 20) — 7 mai (ora 20). În țară: Vremea va fi predominant frumoasă, dar răcoroasă noaptea și dimineața în depresiuni și în nord-est, la începutul intervalului. Cerul va fi schimbător. Averse izolate de ploaie, însoțite de descărcări electrice, vor cădea îndeosebi în zonele de deal și de munte. Vîntul va sufla slab pînă la moderat, cu unele intensificări în regiunile estice, la începutul intervalului, din sectorul nordic. Temperatura aerului în creștere, la sfîrșitul intervalului. Minimele vor oscila între 2 și 12 grade, mai coborîte în depresiuni și în nord-estul extrem, unde este posibil să se producă brumă, în primele nopți, iar maximele între 15 și 25 de grade, mai ridicate la sfîrșitul intervalului. Dimineața, local, ceață. **În București:** Vreme în general frumoasă, cu cerul variabil. Condiții de ploaie de scurtă durată. Vînt slab pînă la moderat. Temperaturile minime vor fi cuprinse între 7 și 10 grade, iar cele maxime între 20 și 23 de grade.

Manifestări consacrate aniversării partidului

GLORIOSULUI NOSTRU PARTID, TOVARĂȘULUI NICOLAE CEAUȘESCU — ÎNALTUL OMAGIU AL ȚĂRII

„Luminoase tradiții de luptă revoluționară pentru dreptate socială și libertate națională" a fost tema simpozionului care a avut loc la Institutul de medicină și farmacie din **Iași**, în cadrul căruia au fost reliefate semnificația istorică a făuririi Partidului Comunist Român, rolul său de organizator și de conducător al luptei clasei muncitoare, a maselor populare, a tuturor categoriilor progresiste și democratice din țara noastră împotriva exploatării și asupririi, mărețelor împliniri ale poporului român în anii construcției socialiste, cu deosebire în ultimele două decenii de cînd la conducerea destinelor patriei se află cu strălucire tovarășul Nicolae Ceaușescu. În ampla suită de manifestări omagiale ieșene se înscrie, de asemenea, expunerea „Rolul conducător al P.C.R. în desfășurarea luptei eroice pentru transformarea revoluționară a societății", organizată de Casa personalului didactic din orașul reședință de județ.

Sub semnul întîmpinării aceluiași măreț eveniment, la Casa de cultură din Hîrlău s-a desfășurat masa rotundă cu tema „Concepția P.C.R., a secretarului său general, tovarășul Nicolae Ceaușescu, privitoare la însemnătatea și rolul națiunii în epoca contemporană, iar la Clubul „Unirea" din Pașcani a fost organizată dezbaterea cu titlul „Partidul clasei muncitoare în slujba intereselor vitale ale întregului popor. Tot aici a fost deschisă o expoziție de carte sub genericul „Din gîndirea social-politică a președintelui României, tovarășul Nicolae Ceaușescu". Montaje literar-muzicale și recitaluri de versuri patriotice intitulate „Imn de slavă patriei și partidului" susținute la cluburile muncitorești din Iași, Pașcani, Tg. Frumos și Hîrlău, la școlile și liceele ieșene și la căminele culturale din mediul sătesc întregesc gama acțiunilor de cinstire a gloriosului jubileu al partidului.

Sub genericul „65 de ani de la făurirea Partidului Comunist Român", la Universitatea din **Timișoara** s-a deschis o expoziție omagială dedicată gloriosului jubileu al Partidului Comunist Român. Sînt reunite reprezentative creații ale literaturii social-politice din țara noastră, la loc de frunte fiind expuse lucrări din opera tovarășului Nicolae Ceaușescu privind rolul partidului de centru vital al întregii națiuni la edificarea societății socialiste multilateral dezvoltate în patria noastră, integrarea învățămîntului și cercetării cu producția, formarea omului nou, asigurarea păcii, colaborării și bunei înțelegeri între popoare. Sînt expuse, de asemenea, lucrări ce reflectă activitatea prodigioasă a tovarășei academician doctor inginer Elena Ceaușescu, pusă în slujba dezvoltării științei și spiritualității românești, edificării socialismului și comunismului în patria noastră. În semn de omagiu adus gloriosului jubileu al Partidului Comunist Român, la Muzeul de istorie din Caransebeș s-a deschis o expoziție documentară înfățișînd imagini din lupta partidului pentru dreptate socială, libertate națională și independența patriei, pentru progres și pace în lume.

„Arc peste timp — 65 de ani de la făurirea Partidului Comunist Român", sub acest generic s-au desfășurat simpozioanele dedicate apropiatului jubileu al partidului, la așezămintele de cultură din Pleniță, Valea Stanciului, Castranova, Dăbuleni, Bechet, Cernătești, Bîrca și în alte localități din **județul Dolj**. Cu același prilej, la întreprinderea textilă-Calafat a avut loc dezbaterea „Caracterul științific, realist al politicii P.C.R. privind dezvoltarea economico-socială a României", liceul industrial „Electroputere" a găzduit dezbaterea „Personalitatea tovarășului Nicolae Ceaușescu în lumea contemporană", iar la Casa de cultură a municipiului Craiova a avut loc montajul literar-muzical cu genericul „Țară și partid — o singură voință".

„Partidul Comunist Român — continuatorul bogatelor tradiții de luptă revoluționar-democratice pentru progres, pentru unitate și independență națională ale poporului român", „Partidul, conștiința înaintată, revoluționară a națiunii socialiste", „România socialistă și rolul ei în istoria contemporană", „P.C.R., organizatorul luptei de eliberare socială și națională, al operei de edificare a societății socialiste multilateral dezvoltate pe pămîntul României" — s-au intitulat simpozioanele, dezbaterile și expunerile desfășurate în cinstea gloriosului jubileu al partidului la așezămintele culturale din Rovinari, Turceni, Motru, Stoina, Turburea, Bumbești-Jiu, din alte localități din **județul Gorj**. Simpozioanele au fost întregite de manifestări cultural-artistice avînd ca generice „Omagiu partidului", „Omagiu muncii creatoare", „Sub falduri glorioase, în cel mai rodnic timp al istoriei patriei".

În paleta largă a manifestărilor și acțiunilor politico-educative și cultural-artistice prin care oamenii muncii din **județul Constanța** omagiază apropiata aniversare a 65 de ani de la făurirea P.C.R. s-a înscris și expoziția de artă plastică deschisă la Galeriile de artă din municipiul Constanța. Prin intermediul acestei expoziții reprezentative, artiștii plastici care trăiesc și creează în ținuturile cuprinse între Dunăre și Marea Neagră exprimă înalta gratitudine a iubitorilor de frumos față de partidul comunist și secretarul său general, tovarășul Nicolae Ceaușescu, pentru condițiile asigurate dezvoltării artei plastice, a culturii și artelor în general, pentru posibilitățile nelimitate de exprimare artistică ce au fost oferite artiștilor profesioniști și amatori în cei 40 de ani scurși de la eliberarea patriei. Lucrările prezentate redau, în maniere și cu mijloace artistice specifice, monumentalele ctitorii înălțate pe aceste meleaguri în anii Epocii Ceaușescu, menite să dăinuie peste veacuri.

„65 de ani de la făurirea Partidului Comunist Român — marile realizări obținute de poporul nostru în «Epoca Nicolae Ceaușescu»" a fost tema expunerii ce a avut loc la clubul **Combinatului siderurgic Galați**, la care au participat numeroși furnaliști, oțelari, laminoriști, alți oameni ai muncii de la marea platformă siderurgică gălățeană. În organizarea cabinetului pentru activitate politică și ideologică de la combinatul siderurgic gălățean, în uzinele cu foc continuu au avut loc, de asemenea, dezbateri, mese rotunde cu tema: „Dezvoltarea conștiinței omului nou, constructor al socialismului și comunismului pe pămîntul străbun al patriei". Sub genericul „Chipul comunistului în filmul românesc contemporan", la cinematograful „Central" din Galați a debutat un amplu ciclu de manifestări politico-educative omagiale. O cuprinzătoare expoziție de afișe și fotografii semnificativ intitulată „Omagiu partidului" a fost deschisă în foaierul cinematografului.

(Agerpres)

VĂ INFORMĂM DESPRE:

Noi pasaje rutiere în Capitală

Concepută la dimensiunile mult mai modeste ale traficului din trecut, rețeaua de străzi a Capitalei se adaptează, ca și orașul de altfel, noilor exigențe de confort urban. Pe măsura dezvoltării și sistematizării Bucureștiului, se produc transformări în configurația drumurilor de acces, sînt lărgite, îndreptate și modernizate marile artere, se deschid căi rutiere noi, mai directe, de legătură între zonele orășenești de importanță majoră, în scopul descongestionării circulației, al economisirii de timp și carburanți. Aceleași țeluri sînt urmărite prin acțiunile de sistematizare și denivelare a circulației în intersecțiile suprasolicitate. După realizarea marilor pasaje Bucur-Obor, Grant și Muncii, ale căror efecte binefăcătoare le simțim din plin, se vor construi alte cinci obiective de acest fel. Amănunte cu privire la noile pasaje rutiere am aflat în secția de lucrări edilitare din cadrul Institutului „Proiect"-București, unde au fost elaborate proiectele de execuție.

Pasajul subteran Mărășești este trasat în prelungirea bulevardului cu același nume, imediat după traversarea Dîmboviței. Printr-o străpungere, el face legătura cu str. Nerva Traian, intersectînd Calea Văcărești. În lungime de 400 metri, dintre care pe o distanță de 50 metri este acoperit cu pod, pasajul va avea două fîre de circulație pe sens, inclusiv linie de tramvai dublă. El se află de pe acum în execuție.

O lucrare foarte complexă o constituie **pasajul din Piața Victoriei**, datorită relațiilor pe care le va stabili cu stațiile de pe magistralele II și III ale trenului subteran. În lungime de aproape 700 metri, dintre care 330 metri acoperiți, acest pasaj va subtraversa piața, legînd bd. Ilie Pintilie cu Șos. N. Titulescu și va asigura, de asemenea, o relație rutieră cu bd. 1 Mai. Prevăzut cu două fîre de circulație pe sens, plus linie dublă de tramvai, el va avea peroane pentru stațiile de tramvai, de unde pietonii vor putea accede la viitoarele stații de metrou, cea care va fi situată în continuarea bd. Ana Ipătescu și, respectiv, cea care va lega bd. Ilie Pintilie cu Gara de Nord. În curînd, constructorilor stației de metrou de pe magistrala a II-a li se vor alătura cei ai pasajului subteran, care vor trebui să dea la acest obiectiv o veritabilă probă de măiestrie profesională.

Deși restrîns ca dimensiuni — 336 metri lungime, dintre care 26 metri acoperiți, **pasajul Calea Victoriei** va avea ceea ce se cheamă o „bătaie lungă", urmînd să ameliorească circulația rutieră pe un traseu care începe în bd. Dacia, străbate Piața Romană, străzile Nicolae Iorga și Fundației, subtraversează Calea Victoriei și iese în str. Ștefan Furtună. La intersecția acestui traseu cu Calea Victoriei se va realiza, printr-o nouă străpungere, un pasaj subteran pentru două fîre rutiere pe fiecare direcție de mers.

Cel mai lung dintre noile obiective și, în general, dintre obiectivele subterane cu acest profil construite în Capitală va fi **pasajul Lujerului** — 1 166 metri, dintre care 626 metri acoperiți cu pod. El va urma traseul corectat al str. Lujerului, va trece pe sub liniile de cale ferată, pe sub bd. Armata Poporului și va ieși în dreptul str. Uverturii, pe Șos. Ciurel, asigurînd o legătură mai bună între ansamblurile Drumul Taberei, Cringași și Giulești. Se prevăd, pentru acest pasaj, cîte două benzi de circulație pe fiecare sens, linie dublă de tramvai, precum și stații de tramvai în subteran.

Singurul pasaj suprateran din toate cele enumerate va fi **pasajul Băneasa**. Lung de 585 metri, din care 325 metri acoperiți cu pod, acest pasaj va supratraversa linia de cale ferată București—Constanța, făcînd legătura cu bd. Aerogării, și va avea două benzi de circulație pe sens, plus linie dublă de tramvai.

Noile obiective vor fi executate de Întreprinderea antreprieză de construcții edilitare și drumuri, precum și de Centrala de construcții căi ferate din Ministerul Transporturilor și Telecomunicațiilor.

Important de reținut este faptul că, pe toată durata execuției pasajelor rutiere, circulația mijloacelor de transport se va putea desfășura fără întrerupere, pe trasee de ocolire a șantierelor de construcții.

Gabriela BONDOC

Oameni de pe Argeș și meseriile lor de aur

(Urmare din pag. I)

de liceu, șase-șapte clase de astăzi, se făcea funcționar... Cam așa arăta „profilul profesional" al orașului...

— Tehnica de vîrf era reprezentată la Curtea de Argeș de „finlandeza", o mașină de tăiat bușteni de la I.F.E.T., și de cîteva mașini mai moderne de la întreprinderea de confecții — continuă Vasile Turtă. Cuvintele t o v a r ă ș u l u i Nicolae Ceaușescu sînt actul de naștere al orașului modern.

— La început — relatează maistrul Ion Soroiu, argeșean și el — am început să ne strîngem acasă care de pe unde eram: eu, Mihai Fianu, Constantin Zahiu și alții. Pe urmă, cei care își terminau studiile veneau acasă... Așa este argeșeanul, trage spre casă.

...La sfîrșitul anului 1971, „Electroarges" avea 35 de angajați, dar la Timișoara, la Cluj-Napoca, la București, situat în unități cu tradiție, copiii țăranilor și ciobanilor din zonă, trimiși de fabrică, își începeau pregătirea profesională. În 1973 începe să funcționeze grupul școlar. Bună parte din personal s-a format o dată cu întreprinderea.

— Aici a fost o livadă de meri — își începe relatarea Mihai Barbu, secretarul Comitetului de partid al Întreprinderii — și cam tot așa a fost și cu oamenii. Prea puțini veneau din familii de meșteșugari sau de muncitori, dacă era unul din zece. S-au specializat în alte întreprinderi din țară. Astăzi sîntem circa cinci mii, din care peste cinci sute au studii superioare. Oamenii care nu au liceul pot fi numărați pe degete. Chiar dacă au venit la început cu opt clase, și-au completat studiile. La „Electroarges" nu se poate altfel. Avem șase subingineri care au fost muncitori la noi. Tot așa, marea majoritate a maiștrilor.

Inginerul Constantin Mazilu opinează că...

— ...am învățat muncind, am muncit învățînd. Copiii care au intrat ucenici acum zece ani realizează azi utilaje mai bune decît cele din import. A crescut formidabil fabrica. În '74, cînd am venit eu, fabrica arăta a fabrică, dar orașul era încă patriarhal. Am învins toate greutățile dezvoltării și astăzi muncim la nivel mondial. Înainte, Curtea de Argeș era cunoscută din cărțile de istorie, astăzi și din prospectele care recomandă produse cu performanțe de nivel mondial.

...Acolo unde nouă meșteri mari, cu Manole zece, au înălțat loc de pomenire, acolo unde pe urmă, veacuri, nu s-a întîmplat nimic, acolo unde oamenii munceau în ritmuri și cu tehnici vechi de mii și mii de ani, pe exact aceleași locuri, cinci mii de oameni, fiii și nepoții păstorilor și plugarilor, sînt strungari, frezori, electricieni, electroniști, analiști-programatori, ameciști, sculeri, chimiști, tehnologi, tratamentiști, operatori laser, confecționeri, proiectanți — și nu am înșirat toate meseriile, și nu am vorbit decît despre o singură întreprindere...

2.

Cînd este întrebat ce se fabrică și cum se fabrică aici, inginerul Marian Nistor, directorul Întreprinderii de bioproteine, îl întreabă pe interlocutor dacă îi place chefirul și dacă l-a preparat vreodată acasă; după care îi explică, pe o diagramă, că, la fel, cu ajutorul unei tulpini de drojdie se transformă (nu laptele în chefir, ci) normal — parafina, o fracție a motorinei, în bioproteine, hrană superioară pentru animale. Iar această fabrică este unică în lume! Mai există cîteva pe glob, dar ele lucrează cu metanol. Producția fabricii — care este în curs de dublare — economisește multe zeci de mii de hectare. Ea valorează într-un an sute de milioane de lei și este realizată de ceva mai mult de 400 de oameni — cu prin masivitatea ei și prin zbuciumul proteic al materiei ce se transformă pe sine la temperaturi și la presiuni uriașe. 24 de ore din 24, minuită de oameni care măsoară concomitent cu miligramul și cu mia de tone, care știu să privească realitatea intimă, cea mai intimă, a materiei vii și s-o dirijeze potrivit nevoilor lor, întreprinderea operează acolo pînă unde nu de mult era teritoriul exclusiv al naturii, interzis omului. Este, în proporție de 87 la sută, dirijată de patru programatoare de proces.

...Peste care este stăpîn Marin Geantă, un bărbat care n-a împlinit încă 40 de ani. Iată o biografie în felul ei tipică pentru această unitate de avangardă: argeșean, copil și nepot de țărani din împrejurimi, el termină în 1962 o școală profesională și începe să muncească în petrochimie. Își termină la seral liceul și în 1965 devine student la zi la Facultatea de automatică a Politehnicii din Iași. Lucrează de la început la bioproteine, astăzi răspunde de automatizare; are „în subordine" 6 tablouri de comandă, 4 calculatoare de proces, 2 000 de bucle de reglare. Soția lui — tot inginer, tot argeșeancă, tot copil de țărani — este inginer electroenergetician la Întreprinderea de confecții.

Atît — dar să convenim că este de ajuns.

3.

Notițe fugare ale reporterului dintr-o recentă lucrare de sociologie — „Mutații socio-profesionale în orașul Curtea de Argeș" de Nicolae Zevedei:

„Primul club socialist a fost intemeiat în ultimul deceniu al secolului trecut. La cel de-al III-lea Congres al Partidului Social-Democrat al Muncitorilor din România, din 1897, a fost reprezentat de C. Drăgănescu. O susținută activitate politică a avut aici Constantin Ivănuș."

„În cincinalul 1981—1985, valoarea investițiilor în industria orașului a fost de trei ori mai mare decît în perioada 1950—1970."

„În 1985, fondurile fixe au, în medie, un deceniu. 85 la sută din forța de muncă are vîrsta sub 30 de ani."

„Personalul muncitor la 1 000 de locuitori: 767 — cu mult peste media pe țară."

„Orașul are 141 de medici."

„Un citat din Adam Smith: însușirea temeinică a unei meserii face parte din averea personală a celui care o dobîndește, dar și din aceea a societății căreia îi aparține."

Nicolae Zevedei este primarul orașului Curtea de Argeș.

4.

Curtea de Argeș numără printre locuitorii ei un critic literar profesionist — Al. Th. Ionescu, cronicarul literar al revistei „Argeș"; este profesor de liceu și unul dintre animatorii vieții spirituale a orașului. La precedenta ediție a „Cîntării României" a obținut premiul I pe țară pentru critică.

Tot premiul I pe țară l-a obținut profesorul de engleză Cristian Baciu. Pentru proză.

De altfel, revistele din întreaga țară găzduiesc cu regularitate poezia, proza și critica membrilor cenaclului literar de pe lîngă Casa de cultură din Curtea de Argeș. „Argeș", „Luceafărul", „Ramuri", „Steaua", „Amfiteatru", „Suplimentul literar-artistic al Scînteii tineretului" i-au găzduit și îi găzduiesc pe Gabriela Nedelea, Dumitru Enache, Ileana Grigorescu, Mircea Bîrsilă, pe alții — profesori, muncitori, activiști pentru care „literatura și arta sînt încă un fel de a-și asuma lumea, pe lîngă modalitatea fundamentală care este profesiunea" (Cristian Baciu).

„Sîntem în provincie, dar nu vrem să fim provinciali" — iată o adevărată profesiune de credință a argeșenilor pe care a îmbrăcat-o în cuvinte Al. Th. Ionescu. E o stare de spirit și este o tensiune — pentru că utilaje de vîrf, tehnologii de avangardă, premiere pe plan mondial — realități existente la Curtea de Argeș — nu pot convieți cu mentalități înguste, cu vocații mărunte, cu preocupări extra-profesionale mici, meschine. Și ca să nu fie așa, ca mentalitatea provincială să nu se instăpînească se fac multe și mari eforturi.

La Curtea de Argeș se desfășoară o stagiune permanentă a Teatrului „Al. Davila" din Pitești. Există o filială a Școlii populare de artă din capitala județului. Absolvenții secției de arte plastice devin, mulți, creatori de modele la „Porțelanul". Există un cor de cameră, de asemenea laureat în „Cîntarea României".

În orașul care acum treizeci de ani avea un inginer, cîțiva medici și cîteva zeci de profesori muncesc astăzi aproape 1 400 de cadre cu studii superioare. Sînt 10 500 de elevi. Numărul elevilor este doar cu 260 mai mic decît numărul total al locuitorilor orașului în urmă cu trei decenii!

5.

— Vedeți?

Ana Bălșeanu, inginerul-șef al Întreprinderii „Porțelanul", a ridicat o farfurioară și a pus-o în lumină. Prin farfurioară se zăresc contururile degetelor ei.

— Așa sînt toate produsele noastre din porțelan. Am plecat în 1974, de la 32 de sortimente, astăzi avem peste 500. Sînt create integral la noi, avem șapte creatori de modele și zece pictori specialiști.

— Ce meserii se practică la dumneavoastră?

— Vi le spun doar pe cele specifice: modelari, preparatori de pastă, fasonatori, glazuratori, uscători, fochiști, sortatori, decoratori, pictori (cu studii medii și cu studii superioare) și, important, ambalatori.

Alexandru Paven, președintele comitetului sindicatului, ține să ne precizeze că aproape unanimitatea personalului este din oraș sau din zonă. Circa o treime s-a calificat, la început, la Sighișoara, Cluj-Napoca și Alba Iulia, apoi în județ. Media de vîrstă a personalului este undeva sub 23 de ani.

— Cum sînt tinerii, tovarășe Paven?

— Ne plac. Sînt ambițioși, dornici de afirmare, receptivi, atașați de întreprindere. Sînt prompți, săritori — înțeleg foarte bine că fiecare este o parte dintr-un colectiv, că răspunde pentru bunul lui mers. Un fel de acord global sufletesc — i-aș zice.

6.

Nu știu, am uitat să-i întreb, dacă pe atunci se cunoșteau personal. Poate da, poate nu. În 1965 își încrucișau pașii pe străzile orașului maistrul Nicolae Zevedei, șeful lotului de instalații la blocurile ce atunci începeau să se construiască (erau 40 de apartamente, astăzi sînt 6 000), maistrul Gheorghe Ologu, de la Grupul de șantiere Argeș, și muncitoarea Rada Zlotea, de la Întreprinderea de confecții. Trei muncitori, trei comuniști care își făceau datoria preocupați de ceea ce „lasă în urma lor".

Am citat cu intenție titlul cărții colegului meu Victor Vântu, „Ce lăsăm în urma noastră" pentru că unul dintre eroii ei se numește ...Gheorghe Ologu. Scria V. V.: „E tînăr maistrul Ologu, 26 de ani. O treime și i-a petrecut pe firul unei veritabile ștafete hidroenergetice — la Sadu, la Bolboci, apoi aici, la Cernat... Aici, în creierul munților, i s-a născut băiatul. I-a dat numele șantierului, al apei, al viitorului izvor de lumină: Cernat". În 1971, solicitat de autor, Gheorghe Ologu îi scrie (aflăm din aceeași carte): „Mă bucur că nu ați uitat numele copilului meu, născut acolo unde am lăsat cîțiva ani importanți din viață. Băiatul meu este acum în clasa a treia la Școala generală nr. 4 din Curtea de Argeș. E sănătos, pesemne că aerul de la Cernat i-a priit. Și învață bine".

Am o veste de la Curtea de Argeș: Cernat este student în ultimul an la Politehnica din București. Și cîteva încă: între 1973 și 1977, Gheorghe Ologu a urmat la București cursurile Academiei „Ștefan Gheorghiu"; pînă în 1984 a fost președintele Consiliului orășenesc al sindicatelor Curtea de Argeș. De atunci este secretar al comitetului orășenesc de partid.

Nicolae Zevedei este de loc din Mușătești, o comună nu departe de oraș. Tatăl lui muncea vara la pădure și iarna făcea cojoace. În 1957, la 17 ani, se califică electrician de exploatare și întreținere grupuri electrogene — ducea pe o altă treaptă meseria tatălui (grupurile electrogene alimentau primele utilaje mecanizate în exploatarea forestieră). După cîțiva ani se mută în construcții, lucrează pe mai multe șantiere, inclusiv în Curtea de Argeș: urmează liceul, absolvă și o școală de maiștri. „Am fost pe schele la multe mii de apartamente din Curtea de Argeș" — spune azi. Din 1972 devine activist al partidului. În 1974 începe la „fără frecvență" cursurile unei facultăți pe care o absolvă în 1979. Din 1984 este prim-secretar al Comitetului orășenesc de partid.

Rada Zlotea, mai tînără, lucrează în continuare la Întreprinderea de confecții. Și-a completat studiile și astăzi este economistă. E și ea secretar al Comitetului orășenesc Curtea de Argeș al P.C.R.

Ceilalți doi secretari ai comitetului orășenesc au fost și ei muncitori. Nu i-am citat doar pentru simplul motiv — la urma urmelor fără vreo altă importanță decît una care ține de „culoarea" acestui reportaj — că nu și-au exercitat profesia de bază aici, la Curtea de Argeș.

...Această schiță de reportaj este un argument, încă unul din argumentele, mii și milioane la număr, care probează că în România socialistă rolul conducător aparține clasei muncitoare.

INIȚIATIVELE ROMÂNIEI, ALE PREȘEDINTELUI NICOLAE CEAUȘESCU – CONTRIBUȚIE MAJORĂ LA PROMOVAREA PĂCII, ÎNȚELEGERII ȘI COLABORĂRII

Politica externă constructivă a țării noastre vizînd realizarea păcii, a dezarmării, în primul rînd a celei nucleare, făurirea unei lumi a colaborării rodnice între popoare, în care fiecare stat să se dezvolte în mod liber și independent, acțiunile și inițiativele întreprinse în acest scop de către România socialistă, personal de către tovarășul Nicolae Ceaușescu, sînt reflectate amplu, în continuare, de mijloacele de informare în masă de pretutindeni.

Este reflectată, de asemenea, dezvoltarea ascendentă a economiei naționale, a diferitelor sectoare de activitate, fiind înfățișate, în context, obiectivele aflate în fața poporului nostru în acest an, care marchează cea de-a 65-a aniversare a făuririi Partidului Comunist Român.

A 65-a aniversare a făuririi Partidului Comunist Român prilejuiește presei din diferite țări reliefarea aportului deosebit al României, al președintelui ei la asigurarea pe planetă a unui climat de pace, de înțelegere și colaborare.

Intensa activitate pe plan intern și internațional întreprinsă de președintele Nicolae Ceaușescu, pozițiile și inițiativele sale de larg răsunet, privind rezolvarea marilor probleme cu care se confruntă omenirea sînt amplu relevate de mijloacele de comunicare în masă din Zimbabwe.

Astfel, TELEVIZIUNEA DIN HARARE a evidențiat, într-o emisiune, realizările remarcabile dobîndite de poporul român în cincinalul 1981—1985. Producția industrială a României, cea agricolă, venitul național — s-a subliniat — au cunoscut, sub conducerea P.C.R., o creștere apreciabilă în ultimii cinci ani, progresul economic fiind însoțit de sporirea veniturilor oamenilor muncii.

Relevîndu-se, apoi, politica internațională a României, de largă deschidere, în emisiune s-a subliniat poziția exprimată de tovarășul Nicolae Ceaușescu ca anul 1986, declarat de O.N.U. „Anul Internațional al Păcii", să fie un an de acțiuni concrete în sprijinul păcii. În primele luni ale lui 1986 — se arată — s-au petrecut evenimente care au accentuat încordarea internațională, au sporit îngrijorarea popoarelor. În opinia României însă, nimic nu poate justifica continuarea experiențelor cu arma nucleară, această țară apreciind că interzicerea lor ar fi o realizare semnificativă în Anul Internațional al Păcii.

În cadrul comentariului au fost relatate pe larg principalele propuneri și orientări ale programului complex, general de dezarmare expus de președintele României.

Relevînd prioritatea pe care România o acordă realizării unor pași concreți spre dezarmare, în primul rînd nucleară, ziarul zimbabwean „SUNDAY MAIL" arată, cu aceleași prilej, că țara noastră se pronunță pentru desființarea blocurilor militare, a N.A.T.O. și a Tratatului de la Varșovia, ceea ce presupune atît măsuri pentru diminuarea treptată a activității militare a celor două blocuri, cît și pentru creșterea încrederii și intensificarea colaborării economice, politice, culturale între țările membre.

Reflectînd poziția țării noastre privind necesitatea instaurării unei noi ordini economice internaționale, ziarul „Sunday Mail" arată: „În viziunea României, situația economică mondială gravă, decalajele dintre țările bogate și cele sărace, care se adîncesc, precum și alte fenomene negative din viața economică internațională, cum sînt protecționismul crescînd și ratele înalte ale dobînzilor, reclamă negocieri autentice în cadrul O.N.U. între țările în curs de dezvoltare și cele dezvoltate cu privire la soluționarea globală a problemelor economice și financiare internaționale, îndreptate spre ușurarea situației țărilor în curs de dezvoltare și asigurarea stabilității și dezvoltării echilibrate a economiei mondiale".

Extinderea și diversificarea, pe planuri multiple, a raporturilor cu țările socialiste constituie una dintre componentele fundamentale ale politicii externe a P.C.R. — scrie agenția T.A.S.S., evidențiind: Comuniștii, întregul popor român dau o înaltă prețuire relațiilor de prietenie și colaborare ale României cu țările socialiste, eforturilor comune în opera de făurire a noii orînduiri, în lupta pentru pace și securitate a popoarelor.

Totodată, este reflectată poziția României, care sprijină propunerile Uniunii Sovietice privind lichidarea întregului arsenal nuclear pînă în anul 2000, oprirea experiențelor cu arma nucleară, ca un prim pas în direcția încetării cursei înarmărilor, privind reducerea armelor clasice și trupelor din Europa.

Se menționează, apoi, că Partidul Comunist Român este hotărît să acționeze și în viitor cu aceeași tenacitate și consecvență pentru îmbogățirea continuă a raporturilor de prietenie și conlucrare frățească cu țările socialiste.

Crearea unui climat de destindere, securitate, colaborare și pace în Europa este unul dintre obiectivele urmărite de România în politica sa externă în anii marilor realizări ale perioadei generoase pe care, cu legitimă mîndrie patriotică, românii o numesc Epoca Nicolae Ceaușescu — relevă revista indiană „FAIR IDEA" în articolul „Contribuții de răsunet mondial ale președintelui Nicolae Ceaușescu". În articol sînt prezentate inițiativele României, ale președintelui Nicolae Ceaușescu în legătură cu asigurarea păcii și securității în Europa, crearea unei zone libere de arme chimice în Balcani, în legătură cu dezarmarea, în primul rînd dezarmarea nucleară.

Extrăgîndu-și seva din interesele și aspirațiile fundamentale ale poporului român, fiind în deplin acord cu aspirațiile tuturor popoarelor lumii, politica externă a României, al cărei strălucit promotor este p r e ș e d i n t e l e Nicolae Ceaușescu, însumează, printre orientările ei prioritare, contribuția activă, plină de responsabilitate și constructivă la edificarea unei lumi eliberate de arme și războaie, mai sigură și mai stabilă.

Revista arată că, în acest context, apare ca legitimă îngrijorarea României față de acumularea de arme în Europa, securitatea europeană fiind mai presus de orice. Încă de la tribuna Congresului al IX-lea al Partidului Comunist Român, președintele Nicolae Ceaușescu a subliniat importanța vitală a unor noi relații între țările continentului, a trecerii urgente la măsuri efective de dezarmare.

Relevînd vocația de pace a poporului nostru, publicația indiană arată că „la București s-a lansat ideea convocării unei conferințe general-europene care să abordeze problemele complexe ale securității și colaborării între statele din această zonă — inițiativă care a fost inclusă în Declarația întîlnirii la nivel înalt a statelor participante la Tratatul de la Varșovia. În anii care au urmat, paralel cu cristalizarea și afirmarea poziției originale și novatoare a președintelui Nicolae Ceaușescu în problemele securității europene, privind căile atingerii obiectivelor securității internaționale, România și-a adus o contribuție semnificativă la afirmarea principiilor coexistenței pașnice și normalizarea relațiilor cu statele vest-europene. Valabilitatea acțiunilor românești pe această linie a fost confirmată de schimbările radicale care au intervenit în relațiile dintre țările europene cu sisteme politice diferite, acestea fiind în prezent mai intense".

Atașamentul nestrămutat al românilor la nobila cauză a păcii și securității în Europa — continuă revista — a fost demonstrat din plin în cei zece ani care au trecut de la Conferința de la Helsinki, România acționînd cu fermitate pentru aplicarea exemplară a tuturor prevederilor Actului final și avansînd noi și importante propuneri de consolidare a destinderii, întărire a încrederii, înțelegerii și colaborării rodnice între țările continentului, în vederea creării unei Europe unite, a păcii și securității durabile. La întîlnirile general-europene de la Belgrad și Madrid, România a prezentat inițiative valoroase referitoare, mai ales, la întărirea încrederii între națiunile europene. Importanța acestei inițiative a fost atestată și de evoluțiile periculoase din primii ani ai actualului deceniu. În acest context, președintele Nicolae Ceaușescu, însuflețit de un profund umanism și înaltă responsabilitate, specifice întregii sale activități, a avansat noi propuneri vizînd apărarea vieții și păcii.

Mijloacele de comunicare în masă din diferite țări au relevat via aprobare a politicii interne și externe a partidului la Congresul Uniunii Generale a Sindicatelor din România, au evidențiat voința unanimă a oamenilor muncii din țara noastră de a trăi, alături de alte popoare, într-o lume a păcii, exprimată în Apelul adresat de Congres oamenilor muncii, organizațiilor și centralelor sindicale din țările europene, S.U.A. și Canada, de pe alte continente în vederea intensificării luptei pentru dezarmare, colaborare și pace.

Forumul sindicatelor din România — subliniază agenția TANIUG într-o relatare — a sprijinit încă o dată propunerea prezentată de președintele țării, Nicolae Ceaușescu, privind elaborarea unui program complex de dezarmare generală, în centrul căruia să se afle dezarmarea nucleară și care să includă, printre altele, oprirea cheltuielilor militare și reducerea lor pînă în anul 2000 cu 50 la sută.

Congresul Uniunii Generale a Sindicatelor din România a lansat sindicatelor și forțelor progresiste din Europa, Statele Unite, Canada și din întreaga lume apelul de a cere guvernelor lor să oprească experiențele nucleare, să treacă la dezarmare, să prevină militarizarea spațiului cosmic și să înceteze desfășurarea de noi arme nucleare, evidențiază agenția iugoslavă. Se arată, de asemenea, că apelul adoptat la încheierea lucrărilor congresului salută inițiativele Uniunii Sovietice privind instituirea unui moratoriu asupra experiențelor nucleare și pentru lichidarea treptată a armelor nucleare.

Ziarul bulgar „TRUD" evidențiază poziția exprimată de secretarul general al Partidului Comunist Român, președintele Republicii Socialiste România, tovarășul Nicolae Ceaușescu, privind necesitatea lichidării armelor nucleare, a interzicerii armelor chimice, a adoptării unor măsuri hotărîte pentru reducerea armamentului convențional. Se arată, de asemenea, că tovarășul Nicolae Ceaușescu a chemat S.U.A. să înceteze experiențele nucleare și să se alăture moratoriului sovietic în acest domeniu.

Ziarul bulgar informează, în același timp, că pe agenda forumului sindicatelor s-au aflat probleme privind sarcinile și contribuția organizațiilor sindicale în procesul dezvoltării intensive a industriei, agriculturii și a celorlalte ramuri ale economiei naționale, în lumina hotărîrilor Congresului al XIII-lea al P.C.R., forumul relevînd rolul conducător al partidului comuniștilor în întreaga viață a țării.

„TRYBUNA LUDU", „RZECZPOSPOLITA", alte ziare poloneze au evidențiat că, în cuvîntarea rostită de t o v a r ă ș u l Nicolae Ceaușescu la Congresul U.G.S.R., secretarul general al P.C.R. s-a pronunțat pentru lichidarea globală a armelor nucleare, pentru încetarea experiențelor nucleare ca un prim pas în această direcție. Statele Unite ale Americii le-a fost adresat apelul de a se abține de la efectuarea de experiențe cu arme nucleare și de a se alătura moratoriului sovietic.

Presa poloneză relevă, totodată, că președintele Nicolae Ceaușescu a declarat că bombardarea orașelor libiene de către avioane americane constituie o încălcare gravă a principiilor dreptului internațional, precum și a suveranității și independenței acestui stat.

Congresul U.G.S.R. — scrie ziarul „PRACE" din Cehoslovacia — a adoptat Apelul pentru pace în care se exprimă hotărîrea de a acționa, împreună cu toate forțele iubitoare de pace din lume, pentru ca Anul Internațional al Păcii să devină un an al măsurilor concrete în scopul unei schimbări radicale în situația internațională în direcția destinderii. Totodată, se arată că oamenii muncii salută și sprijină propunerile U.R.S.S. privind lichidarea completă a armelor nucleare, preîntîmpinarea militarizării spațiului cosmic, încetarea experiențelor nucleare și celelalte inițiative în domeniul securității și destinderii internaționale.

Delegații — se arată în ziar — au analizat activitatea organizațiilor și organelor sindicale în ultimii cinci ani și au adoptat măsuri vizînd creșterea rolului și eficienței sindicatelor în mobilizarea oamenilor muncii pentru îndeplinirea sarcinilor de dezvoltare economică și socială a țării în acest an și în întregul cincinal. Discuțiile au evidențiat, mai ales, resursele existente în ceea ce privește creșterea eficienței muncii, a calității și nivelului tehnic al producției, creșterea productivității muncii și aplicarea mai consecventă a noilor cuceriri ale științei și tehnicii.

Se arată, de asemenea, că delegații au abordat și probleme privind participarea mai amplă a organizațiilor sindicale la viața politică, economică și socială, precum și contribuția acestora la îmbunătățirea condițiilor de muncă și viață ale oamenilor muncii.

De la tribuna Congresului U.G.S.R. — arată, într-o relatare, ziarul sovietic „TRUD" — a răsunat un apel adresat tuturor oamenilor muncii și sindicatelor din Europa, din întreaga lume, de a-și uni forțele în lupta pentru dezarmare generală, încetarea experiențelor nucleare, împotriva militarizării Cosmosului, pentru pace, securitate și colaborare între toate popoarele.

Agenția sovietică T.A.S.S. subliniază, la rîndul său, că apelul adresat de oamenii muncii din România sindicatelor din țările europene, din S.U.A. și Canada, de pe alte continente evidențiază necesitatea intensificării luptei pentru dezarmare, colaborare și pace.

Se arată, de asemenea, că delegații au dezbătut activitatea desfășurată de sindicate în perioada dintre cele două congrese și au stabilit sarcinile și direcțiile fundamentale ale muncii vizînd îndeplinirea hotărîrilor celui de-al XIII-lea Congres al P.C.R., a planurilor de dezvoltare economică și socială a României în cincinalul actual și pînă în anul 2000.

Sub titlul „Convorbiri de 1 Mai despre muncă", ziarul bulgar „OTECESTVEN FRONT" publică un articol în care se arată că, în primul an al noului cincinal românesc, ca sarcină principală se prevede intensificarea ritmurilor de creștere economică. După consolidarea rezultatelor obținute în cincinalele anterioare în ceea ce privește dezvoltarea accelerată a industriei, accentul va cădea, din nou, pe dezvoltarea agriculturii, scrie ziarul, subliniind că hotărîrile Congresului al XIII-lea al Partidului Comunist Român și ale Plenarei Comitetului Central al partidului din noiembrie 1985 evidențiază că România își propune realizarea unei creșteri anuale medii a venitului național cu 10 la sută, a producției industriale cu 8 la sută și a celei agricole cu 6—7 la sută, această sarcină urmînd să fie realizată prin folosirea mai largă a factorilor intensivi și pe calea modernizării tehnologiilor.

Ziarul bulgar relevă, în continuare, că în acest an România își va spori considerabil producția de cărbune, petrol, materii prime și de energie. O atenție deosebită se acordă perfecționării sistemului de control al calității în domeniul industriei constructoare de mașini și respectării foarte strîcte a disciplinei tehnologice.

Se informează, de asemenea, despre punerea în aplicare în țara noastră a sistemului de acord global în organizarea muncii în industrie, construcții și transporturi, despre atenția deosebită acordată unor sectoare cum sînt industria extractivă, energetică și construcțiile de mașini.

(Agerpres)

RELATĂRI ȘI COMENTARII ALE PRESEI INTERNAȚIONALE

MANIFESTĂRI OMAGIALE CONSACRATE ANIVERSĂRII PARTIDULUI COMUNIST ROMÂN

Împlinirea a 65 de ani de la făurirea Partidului Comunist Român, eveniment de însemnătate istorică în viața țării, prilejuiește desfășurarea peste hotare a unor manifestări omagiale consacrate României, activității neobosite a secretarului general al partidului, președintele Nicolae Ceaușescu, pentru dezvoltarea multilaterală a patriei, pentru realizarea păcii pe planeta noastră.

BERLIN 3 (Agerpres). — La Universitatea Martin Luther din Halle a fost organizată o manifestare omagială. În alocuțiunile rostite cu acest prilej au fost reliefate principalele momente ale luptelor glorioase ale Partidului Comunist Român pentru libertate și democrație, împotriva exploatării, procesul politic de la Brașov din 1936 și rolul de organizator al rezistenței antifasciste în anii războiului antihitlerist. Totodată, au fost subliniate succesele obținute de poporul român după actul de la 23 August 1944 în construcția socialismului, îndeosebi în ultimele două decenii.

De asemenea, a fost pusă în evidență bogata activitate desfășurată pe plan internațional de partidul și statul român, de t o v a r ă ș u l Nicolae Ceaușescu, secretarul general al Partidului Comunist Român, președintele Republicii Socialiste România, pentru destindere, dezarmare și pace, pentru cooperare și progres între toate țările lumii.

În continuare, a fost vizionat filmul „România, 40 de ani de împliniri".

ULAN BATOR 3 (Agerpres). — La Școala superioară de partid din Ulan Bator a avut loc o adunare festivă în cadrul căreia au fost prezentate principalele momente ale dezvoltării mișcării comuniste și muncitorești din țara noastră, care au culminat cu crearea Partidului Comunist Român.

Au fost organizate, de asemenea, o expoziție de fotografii și un stand de cărți de literatură istorică și social-politică, la loc de frunte situîndu-se operele tovarășului Nicolae Ceaușescu „România pe drumul construirii societății socialiste multilateral dezvoltate" și „Din gîndirea social-politică a președintelui României". Cărțile au fost donate de ambasada română Școlii superioare de partid din Ulan Bator.

DHAKA 3 (Agerpres). — La Dhaka a avut loc o conferință de presă în cadrul căreia a fost prezentată pe larg semnificația actului istoric fundamental de la 8 Mai 1921 — crearea P.C.R., care a imprimat un sens ireversibil mișcării muncitorești, revoluționare din patria noastră, a conturat drumul luminos al poporului român sub conducerea Partidului Comunist Român. S-a subliniat importanța deosebită a Congresului al IX-lea al P.C.R., care l-a ales pe tovarășul Nicolae Ceaușescu în fruntea partidului, alegere ce a deschis o nouă epocă în istoria poporului nostru — „Epoca Ceaușescu". S-a evidențiat, în acest cadru, că toate realizările și succesele obținute de România socialistă în ultimii 21 de ani au fost posibile numai datorită contribuției decisive a tovarășului Nicolae Ceaușescu, genialei sale capacități de a concepe și alege cele mai adecvate căi pentru dezvoltarea armonioasă, multilaterală a țării.

Au participat reprezentanți ai Radioteleviziunii, agenției naționale de știri și ai tuturor organelor centrale de presă.

BRUXELLES 3 (Agerpres). — În orașul belgian Seraing-Liege a avut loc o seară culturală românească, sub patronajul Asociației culturale Belgia-România.

Ansamblul folcloric „Dorul" din Pitești a prezentat un frumos spectacol de muzică și dansuri populare românești.

Manifestarea s-a bucurat de un deosebit succes în rîndurile asistenței formate din membri ai conducerii asociației, ai primăriei orașului, deputați, precum și un numeros public.

Cînd ritmul de creștere a cheltuielilor militare depășește dezvoltarea economiei mondiale

WASHINGTON 3 (Agerpres). — În perioada 1960—1985, cheltuielile militare mondiale au sporit de la 400 miliarde de dolari la 940 miliarde, iar ritmul lor de creștere a depășit dezvoltarea economiei mondiale — se arată într-un studiu dat publicității de „Worldwatch Institute" din Washington. Se specifică, totodată, că, în 1985, alocațiile militare globale au depășit veniturile „jumătății sărace a omenirii".

Studiul atrage atenția și asupra altui aspect major al cursei înarmărilor și anume asupra gradului alarmant de periculozitate al actualelor arme, îndeosebi nucleare. Într-adevăr, în istoria de 5 500 de ani a civilizației umane, aproape patru miliarde de oameni au devenit victime ale războaielor. În etapa actuală, avertizează „Worldwatch Institute", un echivalent înfricoșător al acestor pierderi ar putea fi generat de un război termonuclear, cu singura deosebire că mileniile ar fi „comprimate" în cîteva zile și ore.

„EXPO '86"

VANCOUVER 3 (Agerpres). — Primul ministru al Canadei, Brian Mulroney, a inaugurat oficial Expoziția mondială dedicată transporturilor și telecomunicațiilor, intitulată sugestiv: „O lume în mișcare, o lume în relații". Prin dimensiunile, numărul de țări (54) și firmele participante, prin diversitatea produselor și a manifestărilor profesionale și cultural-artistice ce vor avea loc în perioada 2 mai-13 octombrie, cît va rămîne deschisă, „Expo '86" se înscrie ca una dintre cele mai ample manifestări de acest fel.

România este prezentă la această prestigioasă confruntare tehnico-economică mondială cu o gamă largă de produse de înalt nivel tehnic. Avioane de cele mai diferite tipuri — de la primul conceput de Traian Vuia pînă la ultimul model pe care îl realizează astăzi industria noastră aeronautică — elicoptere, autoturisme de oraș și teren, nave comerciale de diferite capacități, mijloace de transport pe căile ferate sau pentru transportul urban — originale sau în modele — produse de înalt nivel tehnic ale diferitelor ramuri industriale folosite în transporturi și telecomunicații, machetele Canalului Dunăre — Marea Neagră, ale unor porturi maritime moderne în construcție, ale altor construcții hidrotehnice de prestigiu creează o imagine cuprinzătoare asupra tradiției țării noastre în producerea și folosirea mijloacelor de transport și telecomunicații, a eforturilor care le-a făcut și le face pentru multiplicarea și perfecționarea lor, aducîndu-și, și din acest punct de vedere, aportul activ la intensificarea cooperării și schimbului de bunuri materiale între națiuni.

Manifestările programate de „Expo '86" includ și festivitățile prin care se va marca un secol de existență a Vancouver-ului, oraș aflat în partea cea mai sud-vestică a țării.

La Vancouver sînt așteptați 20 de milioane de vizitatori de pe toate meridianele globului.

Uniunea Sovietică este gata să revină la problema moratoriului asupra experiențelor nucleare

MOSCOVA 3 (Agerpres). — În răspunsul lui Mihail Gorbaciov, secretar general al C.C. al P.C.U.S., la un mesaj adresat, la 8 aprilie, de președinții Argentinei, Tanzaniei și Mexicului și primii miniștri ai Indiei, Suediei și Greciei se subliniază că, datorită continuării de către S.U.A. a programelor militare, inclusiv a programului „Inițiativa de apărare strategică", U.R.S.S. a fost nevoită să renunțe la angajamentul său unilateral privind neefectuarea de explozii nucleare, deoarece nu putea să-și neglijeze propria securitate, cît și securitatea aliaților și prietenilor ei. Chiar și în această situație — relevă M. Gorbaciov — Uniunea Sovietică este hotărîtă să militeze pentru soluționarea problemei acute a interzicerii totale a experiențelor nucleare. „Sîntem oricînd gata să revenim la problema moratoriului reciproc, dacă S.U.A. nu vor mai efectua experiențe nucleare" — a spus M. Gorbaciov. Relevînd că Uniunea Sovietică nu se grăbește să reia aceste experiențe, el a subliniat că „acțiunile Washingtonului au adus prejudicii și dialogului dintre U.R.S.S. și S.U.A.". Uniunea Sovietică — a spus el — consideră încetarea și interzicerea experiențelor nucleare ca o componentă importantă a acțiunii în direcția transpunerii în viață a concepției unei lumi denuclearizate — arată agenția T.A.S.S.

Congresul Partidului Comunist German

BONN 3 (Agerpres). — La Hamburg s-au deschis lucrările Congresului al VIII-lea al Partidului Comunist German, la care participă 900 delegați. Sînt prezente, de asemenea, delegații ale unor partide comuniste și muncitorești de peste hotare.

Partidul Comunist Român este reprezentat de tovarășul Ion Carcei, membru al C.C. al P.C.R.

Președintele P.C. German, Herbert Mies, a prezentat raportul privind activitatea partidului de la precedentul congres pînă în prezent, precum și sarcinile intensificării luptei pentru apărarea și promovarea intereselor clasei muncitoare, ale tuturor oamenilor muncii din R.F.G., a aspirațiilor lor de pace și progres. O atenție deosebită — relatează agenția T.A.S.S. — se acordă în raport marilor probleme ale lumii contemporane, luptei pentru pace, dezarmare și destindere.

Prezentînd situația economică și socială din R.F. Germania, în raport au fost relevate implicațiile creșterii șomajului în masă, mai ales în rîndul tineretului și femeilor, faptul că într-o țară dezvoltată, cum este R.F.G., se manifestă „noua sărăcie", care afectează circa șase milioane de oameni. În raport se cere promovarea unei politici economice și sociale calitativ noi, în interesul majorității populației R.F.G.

În legătură cu avaria de la centrala atomoelectrică de la Cernobîl

MOSCOVA 3 (Agerpres). — Agenția T.A.S.S. anunță că Nikolai Rijkov, membru al Biroului Politic al C.C. al P.C.U.S., președintele Consiliului de Miniștri al U.R.S.S., și Egor Ligaciov, membru al Biroului Politic, secretar al C.C. al P.C.U.S., au vizitat, la 2 mai, zona centralei atomoelectrice Cernobîl. Ei au luat cunoștință de situația din această zonă, au examinat — împreună cu comisia guvernamentală, conducătorii C.C. al P.C. din Ucraina și guvernului R.S.S. Ucrainiene — măsurile ce se iau pentru lichidarea focarului de avarie la al patrulea bloc energetic al centralei atomice, normalizarea situației în zona învecinată, acordarea de ajutor populației locale.

S-a menționat că activitatea pentru lichidarea avariei și înlăturarea consecințelor ei se desfășoară în mod organizat, cu alocarea mijloacelor necesare. Au fost luate măsuri suplimentare pentru accelerarea lucrărilor în curs de desfășurare.

Nikolai Rijkov și Egor Ligaciov au vizitat unele localități, unde s-au întîlnit cu oameni evacuați temporar din zona centralei atomice, au examinat organizarea vieții, serviciilor comerciale, medicale, activitatea școlilor și instituțiilor prescolare.

Guvernul rasist de la Pretoria duce o politică de destabilizare a țărilor din Africa australă

MAPUTO 3 (Agerpres). — Cu prilejul vizitei la Maputo a președintelui Tanzaniei, Ali Hassan Mwinyi, șeful statului mozambican, Samora Machel, a acuzat guvernul rasist de la Pretoria de „a lansa bandiți și teroriști conduși de mercenari de diferite naționalități" împotriva țării sale, informează agenția France Presse. Scopul gherilei Mișcării Naționale de Rezistență (M.N.R.), sprijinită de Republica Sud-Africană, este de „a perpetua relațiile de dependență și de subordonare puse în cauză de eliberarea țării noastre", a spus președintele Mozambicului. Iată pentru ce — a adăugat el — gherila urmărește să torpileze proiectele „Conferinței pentru coordonare și dezvoltare a Africii australe", al cărei obiectiv este tocmai să pună capăt dependenței țărilor africane din regiune față de Africa de Sud.

Samora Machel a arătat că M.N.R. întreprinde atacuri asupra căilor de comunicații din Mozambic „pentru a tăia accesul la mare al țărilor enclavă și a face, în acest fel, din R.S.A. singura cale pentru exporturile produselor lor".

La rîndul său, președintele Tanzaniei a arătat că guvernul rasist de la Pretoria duce o „politică de destabilizare" a țărilor din regiune în scopul de a împiedica lupta de eliberare și, în final, de a înlătura guvernele legitime.

„Dezvoltare și datorii – dilema anilor '80"

Concluziile unui studiu al Băncii Mondiale

WASHINGTON 3 (Agerpres). — Raportul întocmit de experți ai Băncii Mondiale, publicat recent sub titlul „Dezvoltare și datorii — dilema anilor '80", evidențiază necesitatea adoptării unor măsuri urgente vizînd reducerea datoriilor externe ale țărilor în curs de dezvoltare, evaluate pentru acest an la nivelul alarmant de peste 1 000 de miliarde de dolari. După cum subliniază documentul, se impune de urgență lichidarea cercului vicios al subdezvoltării și datoriilor: în context, se sugerează, între altele, ameliorarea sistemului de acordare a creditelor de către instituțiile financiare internaționale, astfel încît acestea să încurajeze programele de dezvoltare economică inițiate de statele cu cele mai mari datorii externe.

Potrivit datelor băncii, țările cu cele mai mari datorii externe (plus serviciile aferente) sînt Brazilia (107,3 miliarde dolari), Mexicul (99 miliarde), Argentina (50,8 miliarde), Venezuela (33,6 miliarde), Filipine (24,3 miliarde), Chile (21 miliarde), Nigeria (19,3 miliarde).

Demers latino-american

TOKIO 3 (Agerpres). — „Grupul de la Cartagena", format din 11 țări latino-americane cu datoriile externe cele mai mari, a adresat o scrisoare participanților la reuniunea la nivel înalt a principalelor state occidentale industrializate, cerîndu-le să studieze posibilitatea ușurării poverii datoriilor țărilor în curs de dezvoltare. După cum transmite agenția France Presse, scrisoarea a fost adresată de președintele în exercițiu al grupului, șeful statului uruguayan, Julio Sanguinetti, primului ministru al Japoniei, Yasuhiro Nakasone, precum și conducătorilor S.U.A., Canadei, Marii Britanii, Franței, R.F. Germania și Italiei, care se vor reuni, la 4 mai, la Tokio. În mesaj sînt prezentate dificultățile economice cu care sînt confruntate țările latino-americane, datorate inclusiv reducerii prețurilor materiilor prime pe care le exportă și scurgerii capitalurilor. Cele 11 state din America Latină cer, totodată, continuarea reducerii ratei dobînzilor, care ar facilita rambursarea datoriilor externe.

Reuniune a „Grupului de la Contadora"

CIUDAD DE PANAMA 3 (Agerpres). — La Ciudad de Panama au început lucrările unei reuniuni a miniștrilor adjuncți de externe din țările membre ale „Grupului de la Contadora" (Columbia, Mexic, Panama și Venezuela) consacrate definitivării Tratatului de pace și cooperare în America Centrală — informează agenția Prensa Latina. În cursul întîlnirii vor fi revizuite demersurile realizate pînă în prezent, precum și propunerile formulate de „Grupul de la Contadora" în legătură cu cele două aspecte rămase în suspensie și care mai fac încă obiectul negocierilor — controlul și reducerea armamentelor și manevrele militare în regiune. De asemenea, urmează să fie incluse în tratat acordurile adoptate în cadrul ultimelor reuniuni ale „Grupului de la Contadora" cu reprezentanții statelor centro-americane, în vederea punerii la punct a documentului.

AGENȚIILE DE PRESĂ – pe scurt

CARTA O.N.U. La sediul din New York al Națiunilor Unite au luat sfîrșit lucrările sesiunii Comitetului special pentru Carta O.N.U. și creșterea rolului organizației. Temele aflate în atenția comitetului au fost abordate de mulți vorbitori în strînsă legătură cu marile probleme ale lumii contemporane — înlăturarea pericolului unui război nuclear, încetarea cursei înarmărilor, în primul rînd a celei nucleare, însănătoșirea climatului politic internațional.

NEGOCIERI. La Geneva au început negocierile dintre Statele Unite și Piața comună vizînd reglementarea disputei bilaterale asupra comerțului cu produse agricole, după aderarea Spaniei și Portugaliei la C.E.E., în ianuarie a.c. Statele Unite au amenințat că vor impune sancțiuni „celor 12" dacă pînă la 1 iulie nu se realizează un acord asupra unor compensații comerciale. S.U.A. au menționat că au înregistrat pierderi după intrarea Spaniei și Portugaliei în C.E.E.

INTR-O SCRISOARE adresată secretarului general al O.N.U., Javier Perez de Cuellar, secretarul Biroului pentru legături externe al Jamahiriei Arabe Libiene Populare Socialiste, Kamel Hassan Al-Mansour, prezintă măsurile arbitrare la care sînt supuși studenții libieni care învață în Anglia — informează agenția T.A.S.S. Scrisoarea, difuzată ca document la actuala sesiune a Adunării Generale, relevă că aceste acțiuni constituie o încălcare flagrantă a principiilor O.N.U., precum și a altor acorduri internaționale.

DEMONSTRAȚIE. La Universitatea Sungkyunkwan din Seul, aproximativ 2 000 de studenți au participat la un miting, protestînd împotriva politicii regimului sud-coreean și a prezenței militare americane în Coreea de Sud.

GREVA DIN FINLANDA. Cei 42 000 de funcționari publici finlandezi aflați în grevă de la 2 aprilie au respins în unanimitate oferta de mediere făcută vineri de reprezentantul oficial, considerînd că propunerile prezentate de forurile administrative sînt nesatisfăcătoare. Greviștii au hotărît să continue acțiunea revendicativă, urmînd să anunțe noi decizii săptămîna viitoare, precizează agenția Asociated Press. Funcționarii publici finlandezi au cerut adoptarea de măsuri pentru îmbunătățirea condițiilor de trai.

COSMONAUTII LEONID KIZIM ȘI VLADIMIR SOLOVIOV ȘI DESFĂȘOARĂ ACTIVITATEA LA BORDUL STAȚIEI ORBITALE „MIR" DE 50 DE ZILE, interval în care au testat temeinic toate echipamentele stației, au instalat noile aparate aduse cu ajutorul a două nave-cargou automate. Prima etapă a zborului pilotat al stației se apropie de sfîrșit, relevă agenția T.A.S.S., menționînd că, potrivit programului, se prevede trecerea celor doi cosmonauți în complexul orbital „Saliut-7" — „Cosmos-1 686" care, din noiembrie 1985, funcționează în regim automat.

RATA ȘOMAJULUI ÎN AUSTRIA, în luna aprilie, a fost de 5,3 la sută din forța de muncă a țării, ceea ce înseamnă o creștere față de aceeași perioadă din 1985, relevă datele comunicate de guvernul austriac. Se precizează că în rîndul tinerilor, rata șomajului a fost în aceeași țară, luna trecută, de 5,6 la sută. Dintre aceștia, 2,4 la sută erau tineri între 15 și 18 ani.

UN ATENTAT TERORIST a fost comis în noaptea de vineri spre sîmbătă în mica localitate Clady, din provincia britanică Irlanda de Nord, în apropierea frontierei cu Republica Irlanda. Un automobil-capcană a explodat, producînd importante pagube materiale — mai multe locuințe și magazine au fost grav deteriorate sau distruse, iar o stație de benzină a luat foc.

PROPUNERE DE CREARE A UNUI FOND MONETAR LATINO-AMERICAN. Într-un interviu acordat ziarului mexican „El Dia", președintele Perului, Alan Garcia, a propus crearea unui fond monetar latino-american, a unui parlament regional și a unui sistem de consultări diplomatice permanente, inclusiv la nivel prezidențial, care să sprijine soluționarea problemelor social-economice și politice cu care se confruntă la un moment dat statele din regiune — transmite agenția Prensa Latina. Referitor la fondul monetar latino-american, președintele Perului a precizat că el ar trebui să fie creat cu aportul fiecărei țări din regiune și să permită acordarea de credite fără clauze restrictive.

REDACȚIA ȘI ADMINISTRAȚIA : Cod 71 341. București Piața Scînteii nr. 1. Tel. 17 60 10, 17 60 20. Abonamentele se fac la oficiile poștale și difuzorii din întreprinderi și instituții. Cititorii din străinătate se pot abona prin „ROMPRESFILATELIA" — Sectorul export-import presă P.O. Box 12—201, telex 10376 prsfir București, Calea Griviței nr. 64—66. Tiparul : Combinatul poligrafic CASA SCÎNTEII 40 360