

CUIBURI ASEZATE IN PATRAT

„Să se execute seminatul cerealelor într-un timp cât mai scurt și la termenele agrotehnice cele mai bune pentru fiecare zonă, astfel ca însămînțatul de toamnă să se termine în 20—25 zile de lucru pentru fiecare zonă, cerealele timpurii de primăvară în 10—15 zile, iar porumbul cel mult în 15—20 zile după încălzirea optimă a solului...”

„Să se extindă pe scară cât mai largă seminatul porumbului în cuiburi așezate în pătrat, astfel ca în 1955—1956 această metodă de însămînțare să cuprindă majoritatea suprafețelor cultivate cu porumb în gospodăriile agricole socialiste, să se recomande gospodăriilor agricole individuale, pe suprafețele care permit, prășitul mecanic în lung și în lat...”

(Din proiectul de Directive ale celui de al doilea Congres al P.M.R. cu privire la dezvoltarea agriculturii în următorii 2—3 ani).

Seminatul în cuiburi așezate în pătrat cu mașina S.K.G.-6

Metoda de semănat în cuiburi așezate în pătrat este procedeul cel mai bun de repartizare a plantelor pe suprafața terenului, creîndu-le condiții optime de dezvoltare. Metoda asigură o întreținere mecanizată a culturilor în ambele direcții, ceea ce face ca consumul de muncă manuală să se micșoreze până la 10—15 procente.



Figura 1

În figura 1 este arătat cum se poate prăși un teren în cazul seminării în rânduri și cum se poate prăși în cazul seminării în cuiburi așezate în pătrat.

Prin aplicarea acestei metode se face importanta economie de sămînță. La un hectar de porumb oare se seamănă în cuiburi așezate în pătrat, la distanța de 70 x 70 cm., se consumă 18—20 kg. de boabe spre deosebire de alte metode unde consumul de boabe crește până la dublu.

În țara noastră avem mașini speciale, importate din U.R.S.S., pentru seminatul porumbului în cuiburi așezate în pătrat — mașinile S.K.G.-6. Folosirea rațională a mașinii S.K.G.-6 depinde de organizarea parcelei de semănat și de reglarea sa.

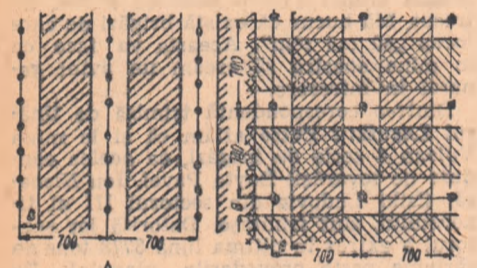
Pregătirea terenului în vederea seminării

Terenul destinat pentru semănat cu seminătoarea S.K.G.-6 trebuie să fie neted, fără pante prea rezeși și bine pregătit. Direcția de mișcare a seminătorii e bine să fie paralelă cu latura cea mai mare a parcelei. La cele două capete se lasă câte o zonă de înlocuire de 16—18 m.



Figura 2

care se seamănă după ce s-a însămînțat întreaga parcelă.

Pentru a se putea întinde sîrma cu noduri (cu ajutorul căreia se face deschiderea simultană a clapetelor brăzdarelor) în vederea executării primului parcurs și a controlului așezării pe aceeași linie a nodurilor sîrmei gradate pe toată lungimea parcelei de semănat, este necesar să se jaloneze linia primului parcurs și linia de control.

În figura 2 este arătată schema de jalonare a cimpului. Linia I-I este linia primului parcurs, iar linia II-II este linia de control. Linia primului parcurs se jalonează la distanța de 2,1 m. de la marginea parcelei, deoarece această distanță constituie jumătatea mașinii de semănat, iar tractorul se conduce față de o linie marcată avînd drept punct de orientare jumătatea capacului radiatorului. Linia primului parcurs se trasează cu scopul ca tractoristul să aibă după ce s-a condus în minuirea agregatului și jalonarea liniei de control — fără de care seminatul în cuiburi așezate în pătrat nu se poate executa.

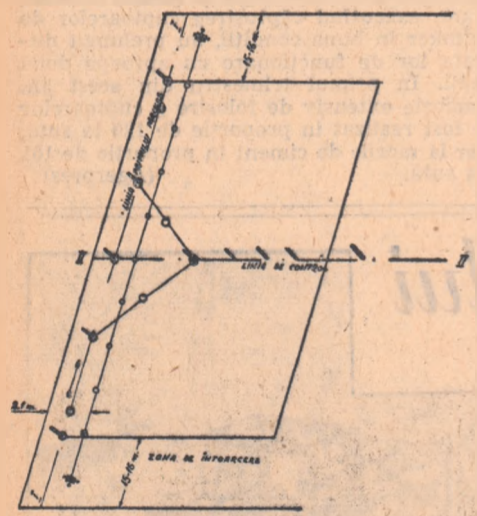
Linia de control (II-II) se jalonează perpendicular pe linia primului parcurs (I-I), pe cît posibil la mijlocul tarlalei. (Determinarea mijlocului tarlalei se poate face cu ajutorul sîrmei gradate). Pentru determinarea punctelor liniei de control se servim de linia primului parcurs și de o sîrmă cu 5 ochiuri, care este folosită după indicațiile tehnice.

În figura 3 se poate vedea ce importanță are jalonarea liniei de control perpendicular pe linia primului parcurs. Dacă la trasarea liniei de control se admite o deviație de numai 5 grade de la linia perpendiculară, rîndurile transversale capătă abateri care ajung pînă la 30—40 cm., ceea ce face imposibil prășitul transversal.

După aceste pregătiri, se face prima întindere a sîrmei. Cele două dispozitive de întindere a sîrmei se așază în zonele de întoarcere, la 8—10 m. de linia primelor cuiburi iar față de linia primului parcurs la distanța de 2,1 m. Întinderea sîrmei gradate se face astfel încît unul dintr-un noduri să fie introdus în dispozitivul de pe linia de control.

Următoarea operațiune de întindere a sîrmei este asemănătoare. Mutarea sîrmei se face din 8,4 m. în 8,4 m. aceasta deoarece agregatul face un dus și un întors pe aceeași sîrmă.

Mașina este prevăzută cu marcator, această pentru a da posibilitatea tractoristului să conducă în linie dreaptă tractorul.

Reglarea seminătorii

În tehnica folosirii raționale a seminătorii S.K.G.-6 o problemă tot atît de importantă ca și jalonarea terenului o constituie reglarea seminătorii. Reglarea se face înainte de semănat, iar verificarea reglajului se face la primele parcururi ale seminătorii.

Norma de semănat se stabilește în funcție de cerințele impuse de cultura respectivă. Pentru porumb norma nu trebuie să depășească 2—3 boabe la un cuib. În cîmp acest lucru se verifică de către minutorul de semănătoare, dezgropînd în parcurs 10—12 cuiburi și numărînd boabele căzute. În cazul depășirii normei de semănat, se oprește seminătoarea și se schimbă seturile de discuri cu altele care au diametrul orificiilor de scurgere mai mic.

Deschiderea clapetelor se face cu ajutorul unor pîrghii puse în mișcare de dispozitivul de declanșare.

Reglarea clapetelor se face cu scopul de a se deschide simultan (dintr-o dată) și ca deschiderea să fie la toate brăzdalele la fel.

Adîncimea maximă la care poate însămînța seminătoarea este de 12 cm. Reglarea adîncimii de însămînțare se face înaintea începerii lucrărilor cu seminătoarea, mutîndu-se mai sus sau mai jos punctul de legătură al tăvălugilor îndesătri cu brațele de conducere ale brăzdalelor. Verificarea reglării adîncimii de însămînțare se face la primul parcurs al

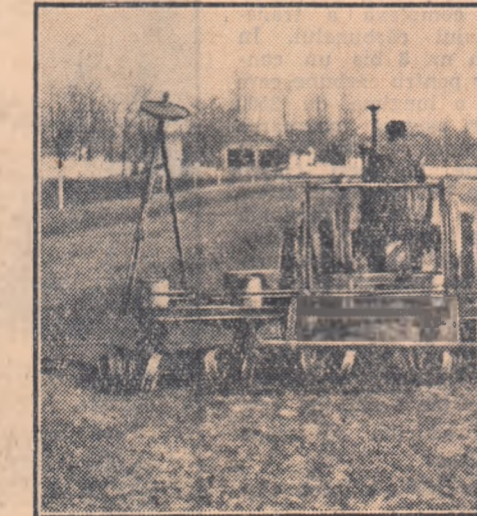

Mașina sovietică de semănat porumb în cuiburi așezate în pătrat — S.K.G.-6

seminătorii cînd se verifică și norma de semănat. După primul și al doilea parcurs, se controlează în ce măsură cuiburile sînt așezate pe aceeași linie în rîndurile trans-

Metoda însămînțării în cuiburi așezate în pătrat a dat rezultate bune în toate regiunile țării. Gospodăriile agricole de stat și colective, întovărășirile agricole și țărănilor muncitori cu gospodării individuale au obținut, însămînțînd porumbul, floarea-soarelui și cartofii în cuiburi așezate în pătrat, însemnate sporuri de recoltă la hectar.

Din graficele de mai sus se poate vedea, că în diferite unități agricole, din diferite regiuni ale țării, producțiile obținute la porumb, floarea-soarelui, cartofii însămînțate în cuiburi așezate în pătrat, au fost mult mai mari decît producția obținută la aceleași culturi însămînțate după metoda obișnuită.

versale și cum sînt fixate marcatoarele. Dacă agregatul are devieri la două treceri consecutive nu se va putea executa prășitul mecanic. Pentru reglarea seminătorii, ce pe rîndurile transversale cuiburile să corespundă cu nodurile de pe sîrma gradată se eliberează sîrma din dispozitivul de declanșare și se dezgropă cuiburile din 2—3 rînduri transversale. Atunci cînd cuiburile se vor găsi mai înainte sau mai înapoi față de nodul sîrmei dispozitivul de declanșare se mută mai înainte sau mai înapoi, cu atîtia cm. cît reprezintă deplasarea cuiburilor față de nodul cel mai apropiat al sîrmei gradate. Așezarea greșită a cuiburilor pe rîndurile transversale se produce și din cauza jalonării incorecte a liniei de control, în care caz se jalonează din nou linia de control în raport cu ultimul parcurs al seminătorii.

Seminătoarea S.K.G.-6 are o productivitate de 12—15 hectare pe zi. Seminătoarea este deservită de 5—7 oameni (în care număr se include minutorul de semănătoare și tractoristul, iar restul întind sîrme gradată sau o mută în vederea efectuării unui nou parcurs al agregatului). Productivitatea agregatului se poate mări pînă la 18 hectare (în cazul cînd



Figura 3

întinzătorii de sîrmă lucrează cu mai multă dibăcie și mai repede). Pentru a se elimina cît mai mult timpul morții din activitatea seminătorii este bine să se folosească două sîrme gradate.

Minutorul de semănătoare trebuie să controleze sistematic calitatea seminăturii în cuiburi așezate în pătrat. Un rol

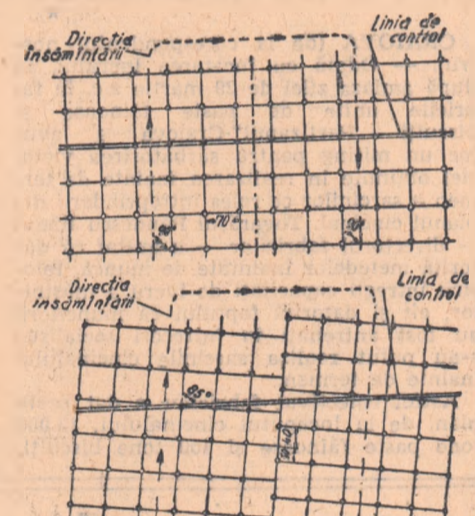
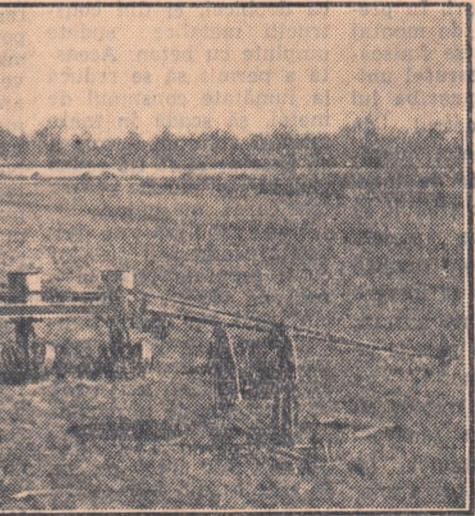

Mașina sovietică de semănat porumb în cuiburi așezate în pătrat — S.K.G.-6

foarte important îl are controlorul care trebuie să vegheze tot timpul ca pe rîndurile transversale cuiburile să fie dispuse în linie dreaptă.

Ing. GH. BRIA

GOSPODĂRIA DE STAT
GRABAT-ARAD
Însămînțat obișnuit: 2350 kg-ha
Însămînțat în cuiburi așezate în pătrat: 5200 kg-ha

GOSPODĂRIA COLECTIVĂ
JARISTEA-BIRLAD
Însămînțat obișnuit: 800 kg-ha
Însămînțat în cuiburi așezate în pătrat: 1300 kg-ha

INTOVĂRĂȘIREA AGRICOLĂ
BOTOROAGA BUCUREȘTI
Însămînțat obișnuit: 1400 kg-ha
Însămînțat în cuiburi așezate în pătrat: 3000 kg-ha

GOSPODĂRIA COLECTIVĂ
GOLĂȘELI-GALĂȚI
Însămînțat obișnuit: 2260 kg-ha
Însămînțat în cuiburi așezate în pătrat: 4500 kg-ha

REG. AUTONOMĂ MAGHIARĂ
BODOLY MIHALY OZUN
Însămînțat obișnuit: 15000 kg-ha
Însămînțat în cuiburi așezate în pătrat: 35000 kg-ha

● **ACELAȘI pămînt** — două recolte diferite... Recolta de porumb obținută în anul trecut de pe ogoarele gospodăriei agricole colective „Știința” din comuna Crăciunesti, Regiunea Autonomă Maghiară, a fost, în medie, de 5200 kg. la hectar. Totuși pe suprafețele însămînțate în cuiburi așezate în pătrat, recolta a întrecut cu mai bine de 1000 kg. la hectar producția medie realizată: 6500 kg. porumb boabe au cules colectiviiști de pe fiecare hectar însămînțat astfel.

● **ȚĂRANII** muncitori membri ai întovărășirilor agricole „I. L. Caragiale” din comuna Mătasaru, regiunea Pitești, sînt mîndri de recolta de porumb realizată în anul trecut. În comună, recolta medie obținută a fost de 1200 kg. la hectar. Pe fiecare hectar însămînțat în cuiburi așezate în pătrat ei au recoltat însă, în medie, cîte 3000 kg. porumb boabe.

● **ESTE cunoscut** tuturor țărănilor muncitori din comuna Pătrăuți, regiunea Suceava, întrecerea dirză desfășurată în anul trecut între Toader Rodencluc și Constantin Corneliuc. Fiecare dintre ei se străduia să obțină recolta cît mai mare de cartofi. Toader Rodencluc însămînțase cartofii în cuiburi așezate în pătrat. El a obținut o recoltă de 30.000 kg. cartofi la hectar, pe cînd Constantin Corneliuc a cules cu 9.000 kg. mai puțin.

● **MEMBRII** întovărășirilor agricole „Drumul Socialismului” din satul Cioroiașu Nou, regiunea Craiova, știu că însămînțatul plantelor prășitoare în cuiburi așezate în pătrat asigură sporuri însemnate de recoltă. De aceea ei au hotărît ca în anul acesta întreaga suprafață cu porumb și cartofi s-o însămînțeze în cuiburi așezate în pătrat.

Pentru o recoltă bogată de floarea-soarelui

Anul trecut am cultivat o suprafață de 22 prăjini o floarea-soarelui. Recolta a fost de 723 kg., adică 1.875 kg. la hectar. Asemenea recolta n-au obținut prea mulți la noi în comună.

Secretul este că eu am lucrat pămîntul după regulile agrotehnice, mi-am scris la carte. După ce am strîns recolta de floarea-soarelui am dezmirișit bine terenul. Aceasta este o lucrare importantă care duce la obținerea unui spor însemnat de producție. După cîte m-am convins din propria mea experiență, sfaturile agronomilor trebuiesc neapărat urmate. Numai la un hectar de pămînt dezmirișit imediat după secerș și apoi arat adînc, în toamnă

următoare am obținut un spor de peste 300 kg. de floarea-soarelui, față de recolta obținută pe un teren pe care nu s-a făcut această lucrare. Dezmirișirea și arătura adîncă, executate potrivit regulilor agrotehnice, mi-au permis ca în primăvară să nu am de făcut altceva decît să cultiv pămîntul pentru a-l afina. Cînd am însămînțat în cuiburi așezate în pătrat, am aplicat metoda cea nouă, a însămînțării în cuiburi așezate în pătrat. Însămînțatul în cuiburi așezate în pătrat mi-a soredat timpul de lucru pentru întîrziere, sporstea recolta, deoarece plantele se bucură deopotrivă de hrană și lumină.

De cîtiva ani eu folosesc sămînță de soi „Jdanov”,

pentru că dă un spor mare de recoltă. Am făcut pe o porțiune mică polenizare artificială și apoi am urmărit aceste plante pînă s-au cople. Rodul a fost mai bogat. În anul acesta, am să fac polenizare artificială pe toată întinderea însămînțată cu floarea-soarelui și voi obține rezultate mai bune.

O recoltă mai mare de floarea-soarelui aduce după sine și o mai mare producție de ulei, contribuind la aprovizionarea oamenilor muncii de la orașe, ca și la ridicarea nivelului de trai al țărănilor muncitori.

ALEXANDRU MEREUTA membru al întovărășirii „Șteagul Rosu” din comuna Drăgulești regiunea Suceava

De ce e stimat agronomul colectivei

Mai tot timpul îl vezi pe Ștefan Dumitriu, agronomul colectivei „Șteagul Rosu” din Ceadrău, regiunea Suceava, în primăvară, membrii acelor brigăzi au făcut numai cultivarea spre a pregăti bine terenul pentru însămînțare. Pentru sămînță au ales știuleții cei mai buni, cu rînduri drepte de la care au dat la o parte boabele de la baza și vîrfurile știulețului. S-a obținut astfel o sămînță care la proba de germinare a dat rezultatul de 89 la sută. Cu sămînța și terenul astfel pregătite, colectiviiști au trecut la însămînțat. Cînd temperatura pămîntului era de 8 grade, adică în a doua jumătate a lunii aprilie, cele 40 hectare au fost însămînțate în cuiburi așezate în pătrat.

Cînd plantele au avut

2-3 frunze, s-a făcut rîndul și prima prășire mecanică. După două săptămîni s-a aplicat a doua prășire — tot mecanică — și copleșul. Pînă la recoltare, membrii acelor brigăzi au mai făcut încă două prășiri. Recoltatul s-a făcut la sfîrșitul lunii septembrie. De la 2500 kg. porumb la hectar, cit se realiza în gospodărie în urma seminăturii în rînduri obișnuite, producția a crescut la 4500 kg. porumb la hectar obținut pe 40 ha. ceea ce arată sporul de recoltă ce se realizează în urma aplicării metodelor agrotehnice.

Correspondent

V. GHIDARCEA

Putem însămînța în pătrat și pe suprafețe mici

Însămînțatul în pătrat se poate executa și pe suprafețe mai mici și cu mijloace mai simple, ceea ce face ca el să fie la îndemîna maselor largi de țărani muncitori, colectiviiști, întovărășiiți și cu gospodării individuale.

Acolo unde nu sînt mașini de însămînțat în cuiburi așezate în pătrat se poate întrebuița metoda următoare. Înainte de însămînțare locul cuiburilor trebuie însemnat pe teren. Acest lucru se realizează cu ajutorul unui marcator care poate fi construit de oricine dintr-o grindă, de lemn pe care se așază 6 dinți la distanțe de 70 cm. unul de altul. Pe grindă se fixează o perche de coarne ca la plug, cu ajutorul căreia conducem dispozitivul. Cu



Mașina de semănat în cuiburi așezate în pătrat

acest marcator, tras de cai sau de boi, se trece în lungul și în latul terenului (fig. 1). La locurile unde se întretaie liniile lăsate de dinți, se pun cite

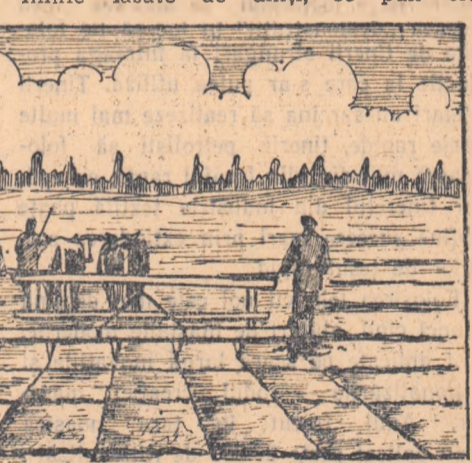

2-4 semințe, cu colțul sapei sau cu seminătoarea de mîng (fig. 2). Trebuie să dăm o mare atenție atît marcatului — marcatorul să fie purtat absolut drept în amîndouă direcțiile, fără greșuri — cît și seminăturii — semințele să fie puse exact în locul unde se întretaie liniile lăsate de marcator. Dacă aceste cerințe nu sînt respectate, atunci cuiburile nu vor mai fi așezate în pătrat, nu vom mai putea prăși în lung și în lat cu prășitoarea, deci toată osteneala de la însămînțat va rămîne zadarnică. De asemenea, la marginile ogorului trebuie să lăsăm loc suficient pentru întoarcerea prășitoare.

Nimeni nu trebuie să-și inchipuie că numai însămînțatul în pătrat este totul. Culturile prășitoare trebuie îngrijite cu cea mai mare atenție, curățite de burleni și cu solul afînat prin prașile date la vreme. Culturile însămînțate în cuiburi așezate în pătrat (porumbul, floarea-soarelui, cartofii) pot fi prășite de mai multe ori în lung și în lat, cu ajutorul prășitoarelor cu tracțiune animală sau cu al cultivatoarelor trase de tractoare.

NICOLAE COCONOIU președintele gospodăriei agricole colective „23 August” din Bălești, regiunea Craiova

Politica imperialistă de presiuni față de Siria

Evenimentele petrecute în ultima vreme în Orientul arab... în special în Siria — au atras atenția opiniei publice din lumea întreagă.

În această parte a lumii se manifestă de o parte presiunea mișcării de eliberare națională, care reuneste mase tot mai largi ale poporului între care și păturile ar bogheziei, iar pe de altă parte contradicțiile dintre puterile imperialiste.

Dar aceste aspecte care nu epuizează nici pe departe problemele Orientului Mijlociu și Apropiat... dar care nu vor limita la cazul Siriei și a presiunilor exercitate asupra acestui țară.

Se urmărește ca acest pact să servească drept șelăte visatului bloc la care s-a adărat statele arabe.

Din inițiativa Egiptului, țară care joacă un rol important în Orientul arab, s-a dus în prezent tratative pentru încheierea unui pact între toate țările arabe din Orientul Mijlociu și Apropiat.

În această direcție este interesant de arătat că în Siria se consolidează un front național anti-imperialist.

Pe de altă parte în cazul Siriei acționează și o altă forță: contradicțiile dintre țările imperialiste.

Se mai pot remăniți și cloacurile armate între trupe israeliene și egiptene care pare-se au fost organizate de acele cercuri interesate în crearea unei atmosfere încordate în această parte a lumii.

Toate acestea îndreptătesc conștiința că orice încercare de a nu urma într-un total politic imperialistă de către unele state capitaliste duce la manifestări violente, uneori armate, ale marilor puteri occidentale împotriva acestora.

B. SERGIU

Declarația lui Churchill în Camera Comunelor

LONDRA 30 (Agerpres). — După cum relatează agenția Reuter, la 29 martie primul ministru Churchill a răspuns în Camera Comunelor la întrebarea membrilor guvernului englez față de convocarea unei conferințe a marilor puteri.

Conferința lucrătorilor din agricultura regiunilor din zona centrală de cernoziom a U. R. S. S.

VORONEJ 30 (Agerpres). — TASS transmite: La 29 martie s-a deschis la Voronej conferința lucrătorilor din agricultura regiunilor din zona centrală de cernoziom.

La lucrările conferinței ia parte N. S. Hrușciov, prim secretar al Comitetului Central al P.C.U.S., care a fost întâmpinat cu aplauze furtivoase.

În cadrul conferinței P. P. Lobanov, vicepreședinte al Consiliului de Miniștri al U.R.S.S., a prezentat un raport.

Lobanov a acordat o mare atenție problemelor legate de lărgirea suprafețelor însămânțate și sporirea productivității la hectar a porumbului.

În cadrul dezbaterilor pe marginea raportului prezentat de Lobanov au luat cuvântul o serie de conducători de regiuni și lucrători din colhozuri.

Conferința își continuă lucrările.

În preajma conferinței de la Bandung a țărilor Asiei și Africei

NEW DELHI 30 (Agerpres). — La 18 aprilie, la Bandung își va începe lucrările conferința țărilor Asiei și Africei.

La această conferință, convocată de cele cinci țări participante la pactul de la Colombo (India, Indonezia, Birmania, Ceylon și Pakistan), au fost invitate să participe 25 de state, dintre care numai Federația Africii centrale a refuzat invitația.

Până în prezent, 400 de ziariști din diferite țări ale lumii și-au anunțat sosirea la Bandung.

Conferința va dura cinci zile și va discuta problemele colaborării țărilor Asiei și Africei în domeniul social-economic și cultural, precum și probleme privind independența națională a statelor participante.

SITUAȚIE ÎNCORDATĂ ÎN VIETNAMUL DE SUD

SAIGON 30 (Agerpres). — Ultimele știri sose din Saigon confirmă faptul că în capitala Vietnamului de sud a izbucnit războiul civil.

Despre convocarea conferinței reprezentanților oamenilor muncii și sindicatelor din țările Europei

MOSCOVA 30 (Agerpres). — TASS transmite: La Moscova a fost dat publicității comunicatul cu privire la convocarea unei conferințe a reprezentanților oamenilor muncii și sindicatelor din țările Europei precum și Apelul comitetului de pregătire.

Recent, se spune în comunicat, a avut loc la Berlin o conferință a reprezentanților organizațiilor muncitorești și sindicale din întreprinderile din Franța, Germania occidentală, Republica Democrată Germană, Italia, Polonia și Cehoslovacia.

Apelul cu privire la convocarea unei conferințe a reprezentanților oamenilor muncii și sindicatelor din țările Europei

Către toți oamenii muncii bărbați și femei din Europa! Către toate organizațiile sindicale!

Cu toți urmăriți cu mare neliniște agrava care continuă a încordării internaționale ale cărei urmări sunt o povară tot mai grea pentru voi și familiile voastre.

COMITETUL DE PREGĂTIRE AL CONFERINȚEI EUROPENE A REPREZENTANȚILOR OAMENILOR MUNCII ȘI SINDICATELOR

FRANȚA: Rene Gamelain, oțelărie Pierre Lesquin din Aisne-Saint, Edmond Delour, oțelărie Pierre Lesquin din Aisne-Saint.

ITALIA: Paterlini Avenir, zăbră Reggio-nell'Emilia, Bini Renato, fabrica de mobilă „Ciattò Guagneri”, Florența, Serafin Francesco, cimentar, Vittorio Veneto.

SUEDIA: Folke Persson, feroviar, Stockholm, Ivar Lind, șantierul naval Eringsberg, Göteborg.

DANEMARCA: Svend Nielsen, șantier.

DECLARAȚIA PARTIDULUI COMUNIST FRANCEZ

PARIS 30 (Agerpres). — Ziarul „L'Humanité” a publicat o declarație a Partidului Comunist Francez în care se spune printre altele:

SPORT

Prima etapă a crosului „Să întîmpinăm 1 Mai”

Numeroși participanți

În comuna Arsache — raionul Glurgiu — s-a desfășurat de curind faza pe colectiv a crosului „Să întîmpinăm 1 Mai”.

Victoria în prima probă — proba de juniori pe distanța de 800 m. — l-a revenit tânărului Croicu Marin, iar în proba de 1500 m. pe locul I. s-a clasat tânărul Iofcea Marin.

Cea mai interesantă probă a fost cea desfășurată pe distanța de 3000 m. seniori. Au luat parte aici peste 87 tineri. Cel mai bun s-a dovedit a fi utemistul Seară Florea care a luat conducerea de la început și după 3000 de metri a trecut primul linia de sosire.

Dece nu iau startul crosiștii de la „Electroputere”-Craiova?

Și anul acesta tinerii de la Întreprinderea Electroputere din Craiova vor să participe în număr cât mai mare la tradiționalul cros „Să întîmpinăm 1 Mai”.

Cea de a VI-a etapă a diviziei A de fotbal

La sfîrșitul acestei săptămîni vor avea loc jocurile celei de a VI-a etape a campionatului categoriei A de fotbal.

Programul jocurilor din provincia este următorul: Lonea: Minerul Petroșani—Dinamo București; Timișoara: Locomotiva—Avântul Reghin; Tg. Mureș: Locomotiva—Locomotiva Constanța; Arad: Flamura Roșie—Dinamo Orașul Stalin. Echipa Știința Timișoara nu este programată în această etapă.

INFORMAȚIE

În cadrul conferințelor organizate de Institutul de Istorie a Partidului de pe lângă C.C. al P.M.R. cu prilejul împlinirii a 50 de ani de la revoluția rusă din 1905, joi 31 martie 1955, ora 17, în sala din Str. Biserica Amzel nr. 5-7 tov. profesor universitar Nicolae Petrovici va dezvolta conferința:

Spectacolele de azi

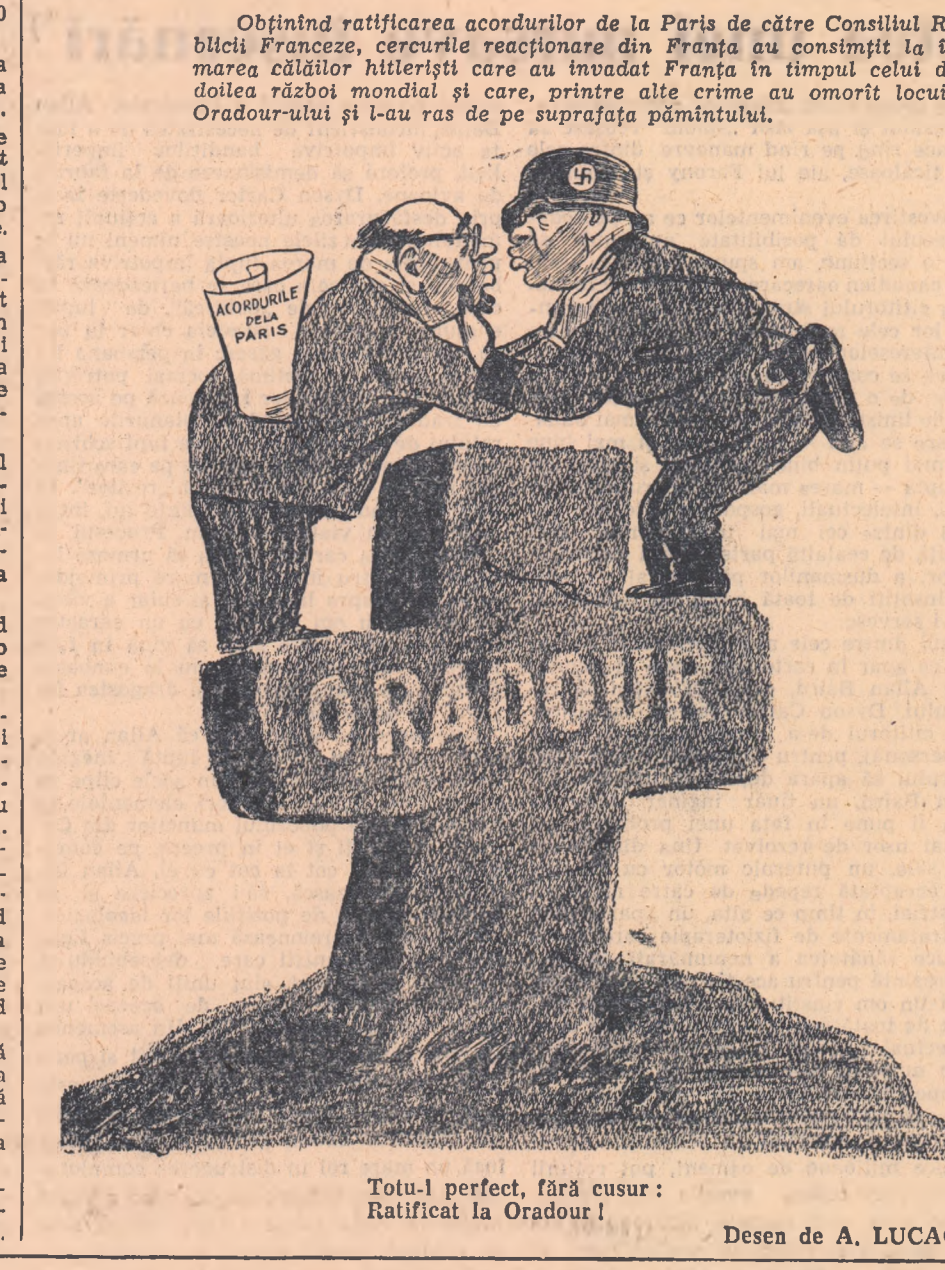

Totu-i perfect, fără cusur: Ratificat la Oradour! Desen de A. LUCACI