Biblioteca Centrală Regională Hunedoara-Deva

Proletari din toate țările, uniți-vă!

# Scînteia tineretului

Organ Central al Uniunii Tineretului Muncitor

Anul XII, Seria II-a, Nr. 2596 | 4 PAGINI — 20 BANI | Vineri 13 septembrie 1957

Palatul Pionierilor din București. Pionierii Marta Barbu, Bătrănoiu Maria și Stîncescu Paul membri ai cercului de telecomunicație „Y.O.-3-053" sînt foarte ocupați. Ei recepționează acum vești de la colegii lor de peste hotare.

Foto: N. STELORIAN

## Maestrul GEORGE GEORGESCU a împlinit 70 de ani

Prezidiul Marii Adunări Naționale a Republicii Populare Romîne

DECRET

pentru conferirea ordinului „Steaua Republicii Populare Romîne" clasa II-a dirijorului George Georgescu

Cu ocazia împlinirii a 70 de ani de viață și pentru merite excepționale în activitatea dirijorală,

Prezidiul Marii Adunări Naționale a Republicii Populare Romîne, decretează:

1. — Se conferă ordinul „Steaua Republicii Populare Romîne", clasa II-a dirijorului George Georgescu.

Președintele Prezidiului Marii Adunări Naționale, dr. PETRU GROZA

Secretarul Prezidiului Marii Adunări Naționale A. BUNACIU

București, 12 septembrie 1957, nr. 435.

## Concert extraordinar la Ateneul R. P. R.

In sala Ateneului R.P. Romîne a avut loc joi seara un concert festiv dat de Orchestra simfonică a Filarmonicii de Stat „George Enescu", colectiv artistic emerit, cu prilejul sărbătoririi a 70 de ani de viață și 50 de ani de activitate artistică a dirijorului George Georgescu, artist al poporului din R.P. Romînă, laureat al Premiului de Stat. La concert și-au dat concursul celebrul violonist David Oistrach, artist al poporului din U.R.S.S. și Igor Oistrach.

In loja centrală au luat loc tovarășii: Gh. Gheorghiu-Dej, dr. Petru Groza, Chivu Stoica, Emil Bodnăraș, Gr. Preoteasa, L. Răutu, A. Joja, Constanța Crăciun.

De asemenea au luat loc tovarășii Enver Hodja, prim secretar al C.C. al Partidului Muncii din Albania și Bekir Baluku, vicepreședinte al Consiliului de Miniștri și ministru al Apărării Naționale al R.P. Albania care se află în vizită în țara noastră, precum și Miha Lako, ambasadorul R.P. Albania la București.

In sală se aflau personalități ale vieții noastre artistice, muzicieni de frunte, oameni de cultură și știință, un numeros public.

Maestrul sărbătorit a fost primit cu îndelungi aplauze în timp ce orchestra intona „Mulți ani trăiască".

Sub bagheta lui, orchestra a interpretat: Simfonia I-a de Brahms, Concertul pentru două viori și orchestră de Bach: soliști David și Igor Oistrach — și Rapsodia I-a de George Enescu.

După interpretarea Simfoniei I-a de Brahms au luat cuvîntul maestrul emerit al artei, Ion Dumitrescu, prim secretar al Uniunii Compozitorilor, artistul poporului Constantin Silvestri, artistul emerit Alexandru Teodorescu, prim concert-maestru al Filarmonicii bucureștene, dirijorul Constantin Bugeanu în numele Ministerului Invățămîntului și Culturii și al colectivului Teatrului de Operă și Balet al R.P. Romîne.

Tuturor le-a mulțumit artistul poporului George Georgescu.

★

In seara aceleeași zile Ministerul Invățămîntului și Culturii a oferit o masă în cinstea artistului poporului George Georgescu.

# Să nu se piardă nici o picătură de țiței!

**Contribuția tineretului în discuția organizată de Comitetul regional U. T. M. Ploești**

Petrol! Petrol! Țara noastră este printre primele din lume în producția aurului negru. Cantitatea de țiței extras în 1956 reprezintă aproape dublul celei obținută în 1938.

Obiectivele centrale ale industriei petrolului, izvorîte din directivele Congresului al II-lea al P.M.R., asigură creșterea producției de țiței, exploatarea rațională a straturilor, folosirea gazelor de sondă, prin introducerea tehnicii noi și automatizarea procesului de captare.

Insuflețiți de aceste sarcini, petroliștii vîrstnici și tineri din schelele regiunii Ploești au obținut rezultate bune în producție.

Cu toate acestea, există încă unele activități ale industriei petrolifere din regiune care au dus la serioase pierderi de țiței, gaze și gazolină în acest an.

Comitetul regional de partid a analizat într-o plenară lărgită cauzele care dau naștere la pierderi de țiței, stabilind și posibilitățile de reducere sistematică a acestor pierderi.

Oare tineretului din schelele unde se înregistrează pierderi de țiței nu-i revine nici o răspundere? N-ar putea contribui și tinerii la lichidarea pierderilor?

Răspunsul la aceste întrebări a fost dat cu ocazia unei consfătuiri anume organizate de comitetul regional U.T.M. Numeroși tineri muncitori, ingineri, maiștri, tehnicieni, alături de directorii schelelor și secretari ai comitetelor U.T.M. ce aparțin trestului de extracție Tîrgoviște, participanții la consfătuire au dezbătut pe larg problema pierderilor de produse petrolifere.

Punctul de pornire al discuției a fost următorul: în timp ce, cu aceleași instalații și aceiași oameni, trestul de extracție Tîrgoviște a încheiat anul 1956 cu planul îndeplinit, dînd peste plan 15.262 tone de țiței, pe semestrul I al anului în curs situația schelelor din raionul Tîrgoviște e cu totul alta. Planul de extracție al schelei Tîrgoviște — de pildă — a fost îndeplinit doar în procent de 95 la sută.

Cauzele acestei stări de lucruri trebuie căutate în slaba organizare și gospodărire a schelelor.

### Intervenții și reparații capitale de proastă calitate la sonde

Este știut că de scurtarea timpului în care se fac intervențiile și reparațiile capitale depinde mult timpul de funcționare a sondelor în producție. Dacă intervențiile sînt bine executate, durata de funcționare între două opriri se mărește cu mult.

Echipele de intervenții și deparafinări, brigăzile de mecanici și tehnologi pot realiza însă lucrări de bună calitate numai atunci cînd din partea inginerilor și tehnicienilor există un control riguros, cînd se dau îndrumările tehnice necesare.

Această grijă — au spus participanții la discuții — n-a existat în schelele din Tîrgoviște și Gura Ocniței. De pildă, brigăzile de mecanici și tehnologi de la sondele 598 și 595 Ludești, conduse de tov. Gheorghe Bucur și Mărgărit Gheorghe, n-au fost controlate de ingineri. De aceea lucrările la sondele de mai sus au fost prost făcute, fiind necesare noi intervenții, lucru ce a dus la mari întreruperi și pierderi de țiței. Fără simț de răspundere a fost executată intervenția efectuată de brigada utemistului Constantin Chiroiu. Scăpîndu-se pompa în puț s-au pierdut 66 tone de țiței. Superficial au lucrat și tinerii din secția a III-a producție din schela Gura Ocniței, sub ochii tînărului inginer Vasile Mihai. Dat fiind că aici nu s-a controlat cu atenție trimiterea țițeiului la rezervoare, s-au pierdut pe semestrul I importante cantități de țiței.

In general, lipsa de preocupare a unor ingineri și tehnicieni față de producția de țiței, precum și nepăsarea de care au dat dovadă o serie de brigăzi de tineret și posturi de control, a dus la o pierdere de mii de tone de țiței în

N. PUIU
corespondentul „Scînteii tineretului" pentru regiunea Ploești

(Continuare în pag. III-a)

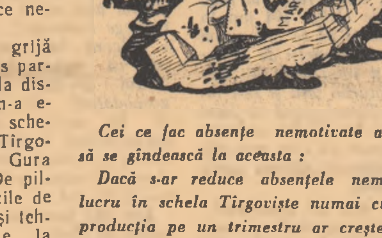

*Cei ce fac absențe nemotivate ar trebui făcuți să se gîndească la aceasta:*

*Dacă s-ar reduce absențele nemotivate de la lucru în schela Tîrgoviște numai cu 0,57 la sută, producția pe un trimestru ar crește cu 500 tone țiței, echivalente cu două autocamioane sau cu două locuințe muncitorești, care acum, din vina chiulangiilor, se pierd cam ca în ilustrația noastră.*

(Desen de M. COSTI)

## Numeroase mărfuri destinate populației au intrat în țară

In cursul lunii august și în primele 10 zile ale acestei luni au intrat în țară numeroase mărfuri destinate largului consum al populației.

In portul Constanța vase sub diferite pavilioane au descărcat în acest timp circa 2.870 tone de ulei comestibil. Din India se află pe drum o încărcătură de circa 670 tone de ulei comestibil, iar vasele romînești „Ardeal" și „Constanța" încarcă alte 620 de tone de ulei din Egipt. R. P. Bulgaria și R. P. Polonă ne au livrat în acest timp circa 123 tone conserve de pește. Din China ne-a sosit o nouă încărcătură de săpun de aproximativ 273 tone. Pînă acum s-au descărcat în portul Constanța aproape 2.700 tone de măsline importate din Grecia și Algeria. Pe drum se află vasul „Adria" cu 210 tone de măsline importate din Oran (Algeria) și vasul „Mangalia" cu 30 tone de măsline livrate de Grecia.

In această perioadă au sosit în țară și bunuri de larg consum industriale. Din R. D. Germană au intrat motociclete, biciclete de damă, instrumente muzicale, aparate de radio, medicamente, ceasuri deșteptătoare, încălțăminte de cauciuc, benzi de magnetofon. Motociclete și biciclete de damă au mai sosit și din R. Cehoslovacă. Uniunea Sovietică ne-a livrat în continuare televizoare „Temp 2" și medicamente. In acest timp au mai sosit medicamente și din R. F. Germană.

## Noi colectiviști

Intr-o singură zi — în ziua de 9 septembrie — în gospodăriile agricole din regiunea Constanța au intrat încă 2.379 familii de întovărășiți, aducînd în marea familie a colectiviștilor o suprafață de 9.465 hectare teren. In alte 12 sate din raioanele Adamclisi, Medgidia, Tulcea, colectivizarea agriculturii s-a încheiat.

In primele 9 zile ale lunii septembrie, numărul colectiviștilor din regiunea Constanța a crescut cu 14.689.

(Agerpres)

## Vreți să vă plimbați cu bicicleta?

I.F.I.L. Reghin a realizat o nouă ambarcațiune sportivă: bicicleta de agrement pe apă. Bicicleta are două locuri și o viteză de înaintare de 8—12 km. pe oră.

**In curînd deschiderea școlilor**

## Școală sau apartament?

*Școala elementară mixtă de 7 ani nr. 152 din București suferă din lipsă de spațiu. Are de școlarizat un foarte mare număr de copii. 11 săli de cursuri, dintre care 3 nu oferă condiții optime, satisfac cu greu nevoile școlii. Mai exact, nu le satisfac integral.*

*In prezent este imperios necesară o sală de curs pentru amenajarea căreia, în viitor, trebuie sacrificată modesta cameră a pionierilor. Există, evident, în această școală multe bune intenții. Așa se explică grija cu care conducerea a urmărit pregătirile în vederea deschiderii noului an școlar.*

*Dar, absolut inexplicabilă, ni se pare pasivitatea cu care direcțiunea școlii contemplă cum de mai bine de un an, familia tov. profesor Grigore Olteanu — fostul director al școlii — ocupă în incinta școlii o cameră, o bucătărie, o cămară și o baie.*

*Secția de învățămînt a raionului respectiv întîrzie (dacă se mai poate spune întîrzie) să rezolve favorabil cererea profesorului Grigore Olteanu de a i se acorda o altă locuință.*

*Curios. Direcțiunea școlii — la fel sau poate mai mult interesată în eliberarea încăperilor amintite — pare nefiresc de resemnată.*

*Nu știu în ce măsură consideră direcțiunea util procesului de învățămînt mirosul violent de mîncare. (O clasă este vecină cu bucătăria familiei Olteanu).*

*Aparatul de radio al aceleiași familii, funcționînd în apropiere, de multe ori, în orele de curs, distrage atenția copiilor de la subiectul lecțiilor. Iar musafirii familiei profesorului Olteanu sînt nevoiți să se folosească de coridoarele școlii (și cei care preferă intrarea principală, chiar de cancelaria școlii) pentru a putea ajunge la etajul 1.*

*In rezumat: pionierii nu vor mai avea camera necesară activității lor pentru că direcțiunea — condamnabil — se complace în situația în care există spațiu și totuși lipsește...*

L. VALERIU

## PARTICIPAREA R.P.R. la Tîrgul internațional de la LEIPZIG

Recent s-a înapoiat în Capitală delegația economică romînă care a luat parte la deschiderea festivă a Tîrgului internațional de mostre de la Leipzig.

Tov. Gogu Rădulescu, adjunct al ministrului Comerțului, conducătorul delegației, a făcut o declarație presei.

Participînd la Tîrgul de toamnă de la Leipzig reprezentanții țării noastre au reluat un drum comercial cunoscut de sute de ani: drumul pe care plecau spre centrul Europei produse tradiționale ale exportului nostru și se întorceau carele încărcate cu „lipscănie".

După cum se știe, Tîrgul de toamnă de la Leipzig este un tîrg specializat, rezervat prezentării și ofertei de bunuri de consum și de articole tehnice de uz curent. De aceea și participarea țării noastre a constat din expunerea celor mai noi și mai reprezentative produse ale industriei noastre de bunuri de larg consum.

Felul în care s-a prezentat pavilionul nostru a fost considerat ca revelator pentru progresul general al economiei romînești.

De o bună apreciere s-au bucurat țesăturile și confecțiile de lînă, mătase și bumbac, precum și unele produse ale industriei noastre de mobilă. Un succes bine meritat l-a avut sticlăria noastră de menaj executată cu mult gust și fantezie, produsele de artizanat și exponatele din sectorul agro-alimentar. In sfîrșit, au fost remarcate cărțile ilustrate pentru copii, tipărite în limba germană, în special povestirile lui Creangă.

Prezența noastră la Tîrgul de la Leipzig ne-a oferit prilejul de a stabili contacte multiple cu firme de prestigiu din numeroase țări, reprezentanții noștri comerciali încheind contracte reciproc avantajoase cu multe dintre acestea.

Sîntem convinși că participarea noastră la Tîrgul de la Leipzig va contribui la dezvoltarea ulterioară a relațiilor dintre țara noastră și celelalte țări participante, în general, și a relațiilor cu R. D. Germană, în special.

(Agerpres)

## Cum a apărat flăcăul ION BADEA riscîndu-și viața AVUTUL OBȘTESC

*Inserarea prinsese a-și cerne pînza cenușie pe plaiurile stepei dobrogene. Răsturnat pe o mînă de fîn în fundul căruței, Ion Badea, un flăcăiandru firav la trup, își îndemna caii osteniți și ei după o zi de muncă. Mersul acesta la trap îl scotea din fire pe băiat, dar n-avea ce face. De grăbit trebuia să se grăbească, tractoriștii îl așteptau, dar dacă ar fi zorit caii mai mult, s-ar fi vărsat mîncarea. Trecuse de tarlalele cu porumb ce se înălțau de o parte și de alta a drumului ca zidul unei cetăți și privirea îi alerga acum cu gîndul aiurea pe lanul de ovăz de curînd cosit. Clăile de fîn, ca niște ostași salutîndu-l, se pierdeau tot mai mult în negura nopții dinaintea răsăritului de lună. Furat de un gînd, Ion Badea uitase chiar să mai zorească caii. Boarea răcoroasă a nopții aducea pe aripile ei mireasma fînului proaspăt cosit îmbătîndu-l și redîndu-i fiorii unei clipe mai de mult trăite sub scînteierea unei luni pline. Deodată, însă, liniștea nopții fu întreruptă. In ritmul monoton al copitelor ce loveau colbul drumului, se interpuse un ropot grăbit și un clinchet strident de căruță dobrogeană. Ion tresări și primul lui gînd fu că adormise și că tractoriștii trimiseseră acum înaintea lui o altă căruță. Se ridică în picioare și lăsînd caii mai departe la pas cercă să străpungă cu privirea întunericul nopții. Imposibil, nu se zărea nimic. Și totuși zgomotul ce venea dinspre un drum lăturalnic creștea mereu.*

*„Ce dracu? — se întreba Ion — doar n-am rătăcit drumul. Tabăra nu poate fi în direcția aceasta": Și convingîndu-se într-adevăr că tabăra brigăzii nu putea fi în direcția de unde se auzea zgomotul de căruță, Ion opri caii și rămase să asculte. Zgomotul creștea mereu. Și cînd căruța cu pricina trecu prin răscrucea ce se afla la numai 50 de metri în față, Ion auzi limpede vocea omului care îndemna grăbit caii.*

*— Ei, fir-ar să fie, cine o fi ăsta și încotro s-o fi ducînd la ora asta. In direcția în care a apucat-o el nu-i nici tabără de brigadă, nici fermă, nimic. Ion rămase mai departe să asculte. Zgomotul căruții se depărtă cît se depărtă, apoi deodată nu se mai auzi deloc. Ion își frecă ochii cu mîinile. Ce naiba, visez? Nu, nu visase. Auzise cu urechile lui clinchetul căruții și chiar și vocea omului. Ce căuta atunci omul acesta cu căruța pe tarlalele gospodăriei de stat din Stupina? Nu cumva... Și Ion, lăsîndu-și caii la o căpiță cu fîn o porni tiptil spre locul unde se frînsese zgomotul căruții. Străbătuse vreo 3—400 de metri cînd zări deodată un car oprit între clăile de ovăz și*

ION ȘERBU

CONTINUARE în PAG. II

# Un raion în care nu sînt folosite toate forțele tineretului pentru însilozare

Gospodăria agricolă colectivă din satul Boteni are numai 45 de familii. Numărul membrilor ei nu este impunător, dar hărnicia acestora a făcut ca, în cîțiva ani, gospodăria să agonisească o mare avere. Nu este cazul acum să pomenim despre tot ce dispun colectiviștii din Boteni. Amintim însă că ei au aproape 300 oi, 12 vaci (cumpărate de curînd), 30 porci, 30 cai și alte animale. Dragostea colectiviștilor pentru animale e deosebită. De curînd i-am văzut cu cîtă seriozitate pregăteau acestora nutrețul pentru iarnă. Sarcina fusese încredințată de către conducerea gospodăriei tinerilor. Cei 14 utemiști, în frunte cu Matei Toma, secretarul organizației de bază U.T.M., au însilozat într-o singură zi 40 de tone de porumb. Iacob Năstase, secretarul organizației de partid a colectivei ne vorbea cu mîndrie despre ei:

„Tocătoarea mecanică am împrumutat-o de la vecinii noștri mai înstăriți — colectiviștii din Livedea. Sînt oameni de omenie, ne ajută. Dar ne-au dat-o doar pentru două zile. Ne temeam că nu putem însiloza — cu forțele noastre — 20 de tone furaje cît aveam prevăzut în plan. Ce credeți? Au sărit utemiștii cu gura: „Tovarășe Năstase! Dați-ne nouă această sarcină". Le-am îndeplinit dorința. Iată-i la treabă. Pînă pe seară însilozaseră încă 40 de tone. Deci 30 tone în loc de 20".

Dovezi asemănătoare de hărnicie am întîlnit și în alte părți. Organizată, îndrumată, dirijată și de către comitetul raional U.T.M. Brănești, acțiunea de însilozare cunoaște o vie animație în rîndul tinerilor din unele comune ale raionului. In comuna Afumați, de pildă, planul de însilozare a fost de 680 tone. Pînă la 10 septembrie s-au însilozat 825 tone, dintre care numai gospodăria de stat a însilozat 810 tone. Organizația U.T.M. din această gospodărie a fost felicitată pentru felul cum a muncit. Tudor Bucur, secretarul organizației U.T.M. din gospodăria colectivă „Drumul lui Lenin" din Livedea, a condus operațiunile de însilozare. Munca lui și a tinerilor colectiviști a fost rodnică. Pînă la 8 septembrie au însilozat 240 de tone în loc de 200. Exemple mai sînt destule. Ele dovedesc că mulți tineri din raionul Brănești au înțeles chemarea făcută de către comitetul raional U.T.M. cu privire la însilozare. Dar... există un mare „dar" în privința terminării planului de însilozare pe întregul raion, pînă la 15 septembrie. De ce afirmăm acest lucru? Pentru că din cele 7600 de tone furaje prevăzute în planul pe raion, doar... 1811 (!) au fost însilozate pînă la 10 septembrie. Care sînt cauzele ce au determinat această situație inadmisibilă? In primul rînd, sfatul popular s-a trezit cam tîrziu să ia măsuri concrete în vederea acestei acțiuni. E drept că într-o ședință, pe la începutul lunii august, s-a fixat un comitet care să răspundă de această treabă. Fiecare membru al comitetului a avut sarcina să răspundă de două-trei comune. Din păcate sarcinile au rămas pe hîrtie. Cine, de pildă, de la raion a trecut prin comuna Gălbinași să vadă că din cele 200 tone furaje planificate nu s-a însilozat nimic pînă în prezent? Și dacă a trecut de ce nu l-a tras la răspundere pe Ion Petrache, președintele sfatului popular care habar n-are că 15 septembrie bate la ușă? Comuna Plătărești (președinte Marin Stoican) din 310 tone-plan n-a însilozat nimic, comuna Sărulești (președinte Ionică Leana) din 200 tone, n-a însilozat nimic. Exemplele pot continua. Tovarășul Preda Postelnicu, secretarul sfatului popular raional Brănești, ne anunță cu seninătate: „Gropile sînt gata peste tot". De acord! Dar la ce folosesc ele dacă sînt goale, dacă porumbul nu s-a tăiat, dacă țăranii nu sînt mobilizați la această acțiune? In al doilea rînd, trebuie să arătăm că dacă tovarășul Mircea Nedelcu, primul secretar al raionului U.T.M. Brănești, s-a interesat de comunele Sabatul, Vasilați, Progresul și alte cîteva, de celelalte a uitat. Mai bine zis a uitat să coordoneze și să controleze munca activiștilor, ca aceștia să sprijine acțiunile tineretului din tot raionul la însilozare. Așa se face că în comuna Măriuța (la toate insistențele sfatului popular) utemiștii, tinerii n-au mișcat un pai la însilozatul celor 1000 de tone furaje. Trebuie adăugat că aici s-a făcut treabă de mîntuială. Porumbul a fost însilozat într-o groapă de anul trecut, care n-a fost bine pregătită. La o asemenea „invitație", Georgel Georgescu, secretarul organizației U.T.M., a strîmbat din nas. Astfel de atitudini de nepăsare, de dispreț, ca cea a lui Georgescu, ca cele ale președinților de sfaturi populare amintiți mai sus, trebuie combătute, iar aceștia sancționați de cei în drept. Se impun grabnice măsuri. O mobilizare a tuturor forțelor raionului e necesară imediat. Tocătoarele mecanice să fie folosite la maximum. Odată ce într-un loc se termină însilozarea să fie transportate imediat în altă parte. Activiștii sfatului popular raional, ai raionului U.T.M.-Brănești să iasă neîntîrziat din birouri, să sprijine și să îndrume, să ajute țăranii muncitori la acțiunea de însilozare. Altfel, sarcinile ce decurg din hotărîrile celui de al II-lea Congres al partidului cu privire la asigurarea unor baze furajere îndestulătoare pentru animale — nu vor fi îndeplinite și vor atrage după sine grave consecințe.

NICOLAE BARBU
corespondentul „Scînteii tineretului" pentru regiunea București.

*...Gospodăria noastră colectivă „Drum nou" din comuna Cristian, regiunea Stalin nu-i deloc săracă. De la o vreme averea ei sporește mereu. Asta înseamnă că oamenii noștri sînt harnici. Avem multe vite. 121 de vite cornute. Astă vară ele pășteau iarba. Dar ce vor mînca la iarnă? Nici o grijă? Noi le conservăm hrana. Am construit pentru ele silozuri mari de beton în care punem să se conserve 36 vagoane de porumb verde. Și mai facem și o groapă în care însilozăm încă 15-20 de vagoane. Insilozarea se face mecanizat. Mașina e de la S.M.T., priceperea și hărnicia sînt mai ales ale tinerilor din gospodăria noastră. Wagner Gerhard și Man Gheorghe sînt martori.*

*S-au însilozat pînă acum doar 8 vagoane, dar totul va fi gata la timp. Așa că nici în pricința asta toamna nu ne-a găsit descoperiți. Vacile noastre vor da lapte mult și gras, așa încît și ele vor aduce alte zeci de mii de lei venituri.*

# Chaplin are dreptate

*** Ultimul erou al lui Chaplin s-a făcut nevăzut * Cunoștința de pe vas * *Asistă la procesul revistei americane „Confidential"* * Faceți-mi un desen...**

La 10 septembrie, la Londra, în cadrul vizionării noului film al lui Charlie Chaplin „s-a produs un violent schimb de cuvinte între Chaplin și unii reporteri americani". Răspunzînd acestor ziariști, el a declarat: „Nu cred că trebuie să mă las pălmuit și insultat de anumite comitete și organisme din S.U.A. fără să reacționez. Dacă am refuzat ca filmul meu să fie prezentat în S.U.A., am făcut-o pentru că nu mă îndoiesc că această hotărîre a mea va corespunde cu cea a autorităților americane, căci cenzura lor nu ar autoriza niciodată un asemenea film". („FRANCE PRESSE").

*Un lucru cu totul neobișnuit s-a petrecut recent la Paris. In timpul sincronizării ultimei creații a lui Charlie Chaplin, „Un rege la New York", o satiră la adresa lumii moderne americane, regele s-a dezlipit de pe ecran și s-a făcut nevăzut. Chiar peste un minut, un ziarist american și transmitea la New York întîmplarea miraculoasă, încheind astfel relatarea sa: „Chiar în momentul dispariției i-am putut smulge ultimele cuvinte: Plec la New York. Am îndoieli asupra creatorului meu, Chaplin. Vreau să văd cu proprii mei ochi..."*

*Cînd a pus piciorul pe pămîntul american, regele era complect pleoștit. Pe transatlantic avusese ghinionul să nimerească peste Michail Nordaunt-Smith, nepot de lord englez, corespondent european al revistei americane „Confidential". In primul moment avusese proasta inspirație să renunțe la „incognito" și îi declarase cine este. De atunci individul se ținea scai de el. Dădea buzna în cameră fără să-i ceară scuze. Il prinsese noaptea pe individ suspectîndu-l, prin ușa întredeschisă. Il fotografia în cele mai nenorocite momente. Spre sfîrșitul călătoriei îl amenințase că-i va publica aceste poze. Ii promisese chiar o sumă de bani. Il tortura continuu. Prețul salvării era unul: să declare la sosire că este indignat de procesul intentat unei oarecare reviste americane „Confidential", despre care se spune că a publicat articole „defăimătoare" la adresa unor artiști de cinema și că ar fi venit special, smulgîndu-se din filmul lui Chaplin, să protesteze la fața locului. După un tur de forță care-l epuizase, regele reușise să scape de urmăritor.*

*In minte îi mai stăruiau turuielile de o săptămînă ale lui Mr. Smith. „Un proces extraordinar... la ultimele numere tirajul a crescut fantastic... depunînd mărturie te afli pe aceeași bancă cu crema Hollywood-ului..." Il frămînta un gînd. La început, o simplă săgetare. Gîndul se menținea, insista, îl apăsa. Părea că îl are în cap pe însăși pisălogul de pe vas. Oricît s-a zbătut, n-a putut renunța. Peste cîteva ore se afla în California, la Los Angeles căutînd sala procesului revistei „Confidential".*

★

*Reușise să capete un loc mulțumitor, cam în mijlocul sălii. Dar cum arăta bietul? Hainele boțite, minus doi nasturi. Un ghiont într-o coastă îl seca la inimă. La intrare era o coadă gigantică care se zbuciuma, urla, se zbatea. Infruntase o adevărată furtună.*

*Stînd pe bancă, în așteptarea începerii ședinței, făcu prima cunoștință: un băiat de 10 ani. Precoce copil! De la el află tot ce se petrece la acest proces. Cu cine a trăit Frank Sinatra, cu cine s-a amuzat renumita artistă Doris Duke etc. etc. Puștiul venise să-i vadă pe eroii săi preferați, în viața intimă. Ii cunoștea din filme. Regele consternat de dotația intelectuală a*

CAROL ROMAN

(Continuare în pag. 4-a)

IN AJUTORUL ACTIVIŞTILOR UTEMIŞTI

# Pregătirea deschiderii cercurilor politice ale U. T. M.

În această perioadă în faţa organelor şi organizaţiilor U.T.M. stă sarcina pregătirii şi deschiderii anului de învăţământ politic de organizaţie — mijloc principal de educare comunistă a tineretului.

Pregătirea deschiderii învăţământului politic a fost şi este şi pentru Comitetul raional U.T.M. 1 Mai, una din principalele preocupări. Prima măsură luată de biroul raional pentru înlăturarea lipsurilor manifestate în anul trecut în învăţământul politic, a fost instruirea temeinică a aparatului şi a comitetelor organizaţiilor de bază U.T.M., asupra felului cum trebuie pregătit şi organizat învăţământul politic.

În urma acestei instruiri şi avînd călăuză experienţa căpătată cît şi indicaţiile comitetului orăşenesc U.T.M., s-a trecut practic la pregătirea anului de învăţămînt politic.

Ţinînd cont că selecţionarea şi instruirea propagandiştilor, este condiţia esenţială pentru a avea un învăţămînt politic bun, biroul raional a îndrumat organizaţiile de bază ca selecţionarea propagandiştilor să fie făcută cu atenţie şi spirit de răspundere, din rîndul celor mai buni utemişti.

Astfel, cu sprijinul organizaţiilor de partid şi al comitetului raional de partid, au fost selecţionaţi propagandiştii pentru cele 85 cercuri politice propuse pentru a se deschide în acest an, iar în multe organizaţii au fost selecţionaţi şi propagandiştii care vor fi folosiţi ca dubluri. Ei participă la şedinţele cercului fiind astfel întotdeauna pregătiţi să înlocuiască propagandistul titular.

Selecţionarea propagandiştilor în raionul nostru a fost făcută din timp, fiind recrutaţi în munca de propagandişti, tineri muncitori calificaţi şi cei mai buni ingineri şi tehnicieni, printre care un însemnat număr de membri şi candidaţi de partid. Propagandiştii sînt tineri care se bucură de încredere şi autoritate, sînt iubiţi şi apropiaţi de utemişti. Ca exemplu pot fi daţi propagandiştii Stoian Victor de la fabrica Quadrat, Prigoreanu Olga de la Radio Popular şi alţii asemenea lor.

Un alt criteriu de care s-a ţinut seama în selecţionarea propagandiştilor a fost continuitatea în munca de propagandist, fapt care a făcut ca un însemnat număr de propagandişti să aibă o vechime de doi şi trei ani. Aşa este cazul propagandiştilor Văleanu Gheorghe de la Iprofil Tonola, Vătafu Teodor de la Radio Popular, Burdujea Felicia de la Atelierele Centrale ITB, Creţu Maria de la „Donca Simo" şi alţii.

În munca de selecţionare a propagandiştilor am avut şi cazuri cînd nu am mai încredinţat această sarcină de răspundere chiar unor tineri cu experienţă şi pregătire, dar care în anul trecut nu şi-au făcut pe deplin datoria: unii din cauza comodităţii, alţii nemaidovedind suficientă atracţie pentru această muncă. Asemenea cazuri au fost în organizaţia U.T.M. de la Quadrat cu Constantinescu Lucia şi Stamate Vasile, sau Săvulescu Elena de la întreprinderea „Stela".

Datorită sprijinului acordat organizaţiilor de bază U.T.M. s-a reuşit ca 65% din numărul propagandiştilor să fie muncitori.

Odată recrutaţi propagandiştii, în atenţia biroului raional a stat şi stă instruirea acestora în cursuri de calificare. În această direcţie un ajutor important am primit din partea comitetului orăşenesc U.T.M. prin organizarea cursului de calificare de 10 zile, la care noi am trimis un număr de 40 propagandişti, majoritatea de la cercurile „Să ne cunoaştem patria".

În ceea ce priveşte trimiterea propagandiştilor la cursul de 10 zile am avut grijă ca aceştia să fie atît tovarăşi cu vechime în această muncă, cît şi din aceia care pentru prima dată îndeplinesc munca de propagandist. Aceasta am făcut-o cu scopul ca propagandiştii noi selecţionaţi să înveţe şi să-şi însuşească din munca şi experienţa celorlalţi.

Cu sprijinul comitetului raional de partid am reuşit să asigurăm şi instruirea propagandiştilor care nu au fost cuprinşi în cursul de 10 zile, prin încadrarea acestora la cursul seral ce s-a deschis zilele acestea pe lîngă cabinetul de partid.

Pentru a asigura propagandiştilor o instruire calificată şi în cursul anului, ne-am îngrijit de recrutarea a 3 responsabili de seminarii din rîndul propagandiştilor fruntaşi, cu pregătirea corespunzătoare acestei sarcini.

În munca desfăşurată de biroul comitetului raional şi aparatul său pentru pregătirea şi organizarea învăţămîntului politic şi în deosebi în selecţionarea şi instruirea propagandiştilor, cu toate că s-au obţinut rezultate frumoase, s-au manifestat şi unele lipsuri şi greutăţi.

Au fost cazuri cînd unele comitete U.T.M. ca cel de la Tehnocin IRA sau CTIA nu au dat atenţia cuvenită selecţionării propagandiştilor, fapt care a făcut ca aceştia să fie schimbaţi în ultimul timp, pe motiv că nu ar putea duce munca de propagandişti, avînd alte sarcini.

De asemenea, în organizaţii ca ISB I şi Coop. Artamet unitatea I au fost selecţionaţi pentru munca de propagandist tineri care nu corespundeau datorită unei insuficiente pregătiri cultural-politice, datorită unei calificări profesionale necorespunzătoare, ei fiind infirmaţi de biroul raional.

Cauza lipsurilor manifestate în aceste organizaţii a fost slabul control efectuat de unii instructori ai comitetului raional în aceste organizaţii. Pentru înlăturarea acestor lipsuri şi a altora ce s-au manifestat în munca de selecţionare şi instruire a propagandiştilor şi a pregătirii învăţămîntului politic în general, biroul comitetului raional a indicat măsuri concrete. Una din măsuri a fost şi aceea că un membru al biroului raional a mers la organizaţiile ISB şi Artamet, ajutînd practic comitetele U.T.M. să selecţioneze tineri corespunzători pentru a fi propagandişti.

Cu selecţionarea şi instruirea propagandiştilor nu se poate spune că s-a terminat pregătirea anului de învăţămînt politic în organizaţiile U.T.M. din raionul nostru, deoarece noi mai avem multe de făcut în această direcţie. În prezent, în organizaţiile de bază U.T.M. din întreprinderi şi instituţii se desfăşoară munca de recrutare a cursanţilor pentru cercurile politice, căreia de asemenea îi acordăm o atenţie deosebită, deoarece succesul învăţămîntului politic depinde şi de felul cum sînt recrutaţi cursanţii. De asemenea, mai avem de pregătit condiţiile pentru începerea învăţămîntului politic în şcolile medii şi profesionale.

În scurtul timp ce ne-a mai rămas pînă la deschiderea cercurilor politice, în atenţia noastră stă sarcina asigurării condiţiilor necesare menite să contribuie la desfăşurarea unui an de învăţămînt politic superior din toate punctele de vedere celui anterior.

**IOANA DUMITRU**
**secretar cu problemele de propagandă al comitetului raional U.T.M. 1 Mai-Bucureşti**

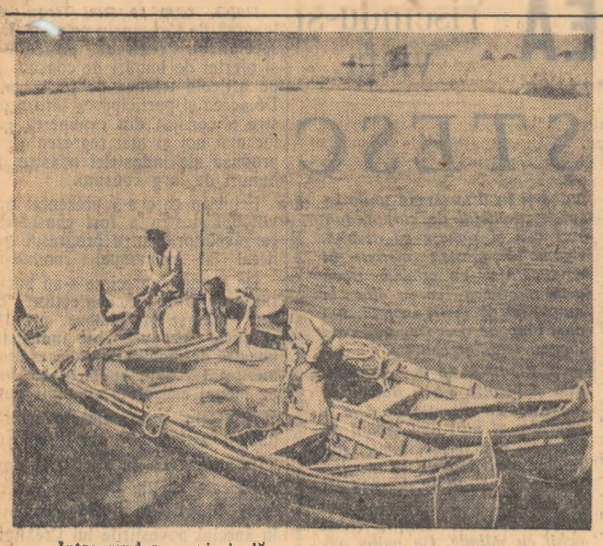

Intreprinderea piscicolă a regiunii Bucureşti are o brigadă volantă de pescari pentru deservirea pescăriilor din lacurile regiunii. Brigada de pescari este dotată cu un autocamion care transportă întreg utilajul de pescuit, şi bărci.

În luna august brigada condusă de brigadierul Matei Pereverzen a prins din lacurile regiunii Bucureşti 12.000 kg. peşte care a fost desfăcut prin cooperative, pe pieţele oraşelor regiunii şi Capitalei.

In fotografie: Brigada de pescuit a ajuns la lacul Berceni unde efectuează coborîrea bărcilor şi pregătirea utilajului în vederea pescuitului.

## Cu prilejul aniversării Revoluţiei din Octombrie

# Festivalul filmului sovietic

In cadrul manifestărilor cultural-artistice care vor avea loc cu prilejul celei de-a 40-a aniversări a Marii Revoluţii Socialiste din Octombrie, Ministerul Învăţămîntului şi Culturii, în colaborare cu Consiliul General A.R.L.U.S. organizează un Festival al filmului sovietic.

Festivalul se va desfăşura în Capitală, în centrele regionale şi în principalele centre muncitoreşti din ţară. Cu acest prilej spectatorii vor putea viziona o serie de noi filme sovietice, printre care filmele colorate pentru ecran lat „Prologul" cu sunet stereofonic, şi „Don Quichotte" cu cunoscutul actor N. Cerkasov, precum şi filmele „Poetul", „Trepte abrupte", „Detaşamentul lui Vasca Trubaciov", „Călătorie în tinereţe", „Căile dragostei", „Vreau să cînt", „Mikolka cel viteaz", „Malva", iar din reluări „Crucişătorul Potemkin" şi „Alexandru Newski".

Cinematografele săteşti vor prezenta şi ele numeroase filme sovietice în premieră, precedate de prezentări şi conferinţe despre dezvoltarea filmului sovietic.

In întreaga ţară vor fi organizate cu acest prilej concursuri de recenzii, simpozioane şi alte manifestări închinate filmului sovietic. (Agerpres)

# *Vernisajul Expoziţiei cărţii franceze*

**In sălile Muzeului de artă al R. P. Romîne a avut loc joi la amiază vernisajul Expoziţiei cărţii franceze, organizată de Institutul romîn pentru relaţiile culturale cu străinătatea şi Comitetul permanent al expoziţiei cărţii şi artelor grafice din Franţa.**

La deschidere au participat I. Pas, adjunct al ministrului Învăţămîntului şi Culturii, Al. Lăzăreanu, adjunct al ministrului Afacerilor Externe, acad. Mihai Ralea, preşedintele I.R.R.C.S., O. Livezeanu, preşedinte al I.R.R.C.S. G. Macovescu, director general în Ministerul Învăţămîntului şi Culturii, academicienii G. Oprescu, directorul Institutului de istorie a artei al Academiei R.P.R. şi Tudor Vianu, Caius Franţescu, şeful protocolului din Ministerul Afacerilor Externe I. Jalea, preşedintele Uniunii Artiştilor Plastici, scriitorii Petru Dumitriu, directorul E.S.P.L.A. şi Demostene Botez, membru în Biroul Uniunii Scriitorilor, funcţionari superiori din Ministerul Învăţămîntului şi Culturii şi Ministerul Afacerilor Externe, personalităţi ale vieţii culturale şi artistice, ziariştii.

Au fost de faţă Jean Deciry, însărcinatul cu afaceri ad-interim al Franţei la Bucureşti, alţi membri ai legaţiei, precum şi ataşaţi culturali şi de presă ai unor misiuni diplomatice la Bucureşti.

La deschidere au mai participat Michel Dupouey, secretar general al Asociaţiei „Cartea în străinătate" şi Rene Le Juge de Segrais, secretar general al Comitetului permanent al expoziţiilor cărţii şi artelor grafice din Franţa, oaspeţi ai ţării noastre.

Asistenţa a vizitat apoi expoziţia. In cele 9 săli ale expoziţiei sînt prezentate cărţi din diverse domenii: literatură, ştiinţa, tehnică, artă, precum şi dicţionare, enciclopedii, reviste.

(Agerpres)

# Brigada tinerilor dulgheri

*Beer Andrei este fiu al unui sat, Cristian, o aşezare din munţii raionului Sibiu cu privelişti minunate, aşa cum găsim în toate satele de pe coastele sau văile bătrînilor Carpaţi. Se zice că satul Cristian e satul dulgherilor. Numele acesta e vechi, probabil încă de pe vremea primei generaţii a satului. Deci se înţelege că şi Beer Andrei este dulgher şi că această meserie este aici în sat moştenire lăsată de străbuni. Cînd tînărul Beer Andrei se afla în sat, obişnuia în zilele de sărbătoare să iasă pe podişca din faţa casei şi să citească ziarul cu mai mulţi tineri, sau chiar cu bătrîni. Aşa a aflat el că, la Hunedoara se construieşte un bluming, şi că şantierul are nevoie de muncitori. Chiar atunci, a pornit în sat să stea de vorbă cu tineri de vîrsta lui, să se sfătuiască... Îi venise în minte crearea unei brigăzi de tineri dulgheri din sat şi să meargă pe şantier. Nici unul n-a refuzat. Aşa s-a făcut că într-o bună zi, din anul 1956, inginerul Ovidiu Velehorschi, şeful grupului de şantiere a avut musafiri pe cei opt tineri din Cristian. Scopul vizitei se înţelege.*

*— Bucuros, vă angajăm dar... vă trebuie un şef de brigadă. Alegeţi pe unul dintre voi.*

*Toţi s-au uitat la Beer. Inginerul a înţeles.*

*— Bun. Beer va fi şef. De mîine la treabă!*

*Parcă a fost un făcut. În ziua aceea, tot timpul a plouat. Brigada lui Beer n-a putut decît să-şi organizeze locul de muncă. Altceva nimic. Schiţele pentru diferite cofraje le primise, însă n-a tăiat nici o scîndură pentru ele. A doua zi şi vremea a ţinut parcă cu ei. Toată ziulica au croit scînduri, le-au tăiat, le-au încheiat. Seara, Beer l-a căutat pe inginerul Velehorschi:*

*— Să vă predau schiţele. Cofrajele sînt gata.*

*Inginerul Velehorschi l-a privit mirat. Nu-i venea să creadă. Cum, tocmai ei, cei mai tineri dulgheri ai şantierului, să termine cofrajele într-o zi, în loc de două? N-a avut încotro. A trebuit să creadă şi să mărturisească tuturor că tînăra brigadă de dulgheri de pe şantierul A, a întrecut toate brigăzile de dulgheri, dînd două norme pe zi.*

*Zilele treceau. Brigada lui Beer făcea dintr-o lună, două. Toţi ceilalţi dulgheri se mirau. Beer i-a lămurit însă.*

*— Nu-i greu să obţii o asemenea realizare. Trebuie însă, un pic de bătaie de cap: să ştii cum să organizezi munca fiecăruia.*

★

*Poate că Beer cînd se va duce în concediu în „satul dulgherilor" o să găsească pe podişca aceea, destul de cunoscută de el, pe alţi tineri care citesc în ziar că brigada lui Beer Andrei este fruntaşă pe şantier şi că ea grăbeşte construirea blumingului.*

**C. CRACIUNESCU**

## DE „ZIUA POMPIERILOR"

# In luptă cu flăcările

**Un cetăţean aleargă din răsputeri spre un telefon public. Împingînd la o parte pe cei ce aşteaptă rîndul, smulge receptorul formînd repezit un număr:**

**— Alo, pompierii? Pe strada... la numărul... a izbucnit un incendiu... Da... Sosiţi repede, nu-i aşa? Alo! Alo!**

**Dar de la celălalt capăt al firului s-a auzit un ţăcănit metalic. N-au trecut nici cinci minute şi din capătul străzii răzbate cunoscutul sunet de clopot: sosesc pompierii!**

**În rîndurile ce urmează sînt descrise cîteva din aspectele muncii acestor destoinici luptători cu flăcările, pe care le publicăm cu ocazia zilei lor: Ziua Pompierilor.**

Numai cine n-a văzut un incendiu adevărat nu ştie cîtă panică pot stîrni flăcările. Speriaţi, oamenii ies din locuinţe, părăsindu-le în grabă. Se îmbulzesc ţipînd înfricoşaţi, se calcă în picioare. Puţini, cărora le mai rămîne un pic de sînge rece, caută să salveze ce se mai poate salva. Ceilalţi fug, iar flăcările, ca un torent se revarsă necruţătoare.

**Sosiţi la locul incendiului pompierii intră în acţiune fără întîrziere. Fiecare secundă este preţioasă...**

Aşa s-a întîmplat şi în ziua aceea, cînd — din cauza unui inconştient, s-a aprins complexul spitalicesc dintr-o localitate. Oamenii au năvălit din case... Deodată însă, vacarmul a contenit: au sosit pompierii! Oamenii s-au oprit de-o parte privind înmărmuriţi. Ostaşii, cu căşti de fier pe cap, mişcîndu-se iute şi sigur, întind furtunuri, repezindu-se apoi în flăcări.

N-a trecut nici măcar un minut şi unul dintre ei, purtînd pe umeri povara grea a furtunului a şi ajuns pe acoperiş. În clipa următoare apa năvăli cu furie asupra flăcărilor. Dar ce se aude? O explozie! Încă una!

Focul a cuprins depozitul de combustibil şi materiale chimice. Aici apa nu ajută. Singura salvare e să se îndepărteze materialele ce se găsesc în apropierea focului. Uşa e spartă, pompierii pătrund înăuntru şi cu ajutorul unor cîngi, încep să scoată butoaiele cu petrol şi nitroxan care pot exploda din moment în moment. E o muncă titanică, în mijlocul unei primejdii de moarte, căreia însă locotenentul Dănulescu, plutonierul Aursulesei, sergentul Moraru, soldatul Boris şi alţii, îi fac faţă neînfricaţi. A explodat încă un butoi! Soldatul Costea sare înlături, flăcările însă îl ajung şi îi ling lacome mîinile. Dar el, învingînd durerea continuă să acţioneze cu îndrăzneală. Iar peste cîteva minute, raportează scurt:

— Tovarăşe comandant, misiunea a fost îndeplinită.

★

Au trecut numai 40 de secunde de la darea alarmei şi militarii din garda de intervenţie şi-au ocupat locurile pe maşini, gata să se deplaseze la locul incendiului. Comandantul aruncă o privire fugară asupra secundarului. Militarii îi citesc pe faţă mulţumirea din suflet. Sînt şi ei bucuroşi. Dar acum nu e timp de laude.

Maşinile s-au luat la întrecere cu vîntul. Deşi e noapte, oraşul s-a trezit. Oamenii au ieşit la porţi şi privesc buimăciţi la maşinile roşii, cu farurile puternice aprinse, care gonesc nebuneşte.

În depărtare cerul s-a învolburat. Ard reziduri petrolifere din apropierea unor cisterne şi fiecare clipă de întîrziere poate fi fatală. Dar pompierii nu trebuie să întîrzie niciodată. Ca întotdeauna, ei au ajuns şi acuma la timp. Iată-i apropiindu-se de cisterne, gata de luptă. Din ţevile aţintite asupra flăcărilor pornesc năvalnic jeturile puternice de spumă. Focul slăbeşte. Dar izbucneşte apoi din nou, cu furie oarbă, stîrnind valuri de scîntei şi o căldură insuportabilă. Din cauza dogoarei, metalele se înroşesc, se încolăcesc ca nişte şerpi. Un militar cu un bidon de spumogen aleargă prin flăcări, călcînd pe fiarele înroşite. Se împiedecă şi cade. Materialele încinse îi ard mîinile şi faţa. Îşi încleştează dinţii de durere, se ridică şi porneşte mai departe. Comandantul observă că mîinile soldatului Blăniţă Mihai sînt pline de arsuri. Un ordin şi numaidecît îşi face apariţia sanitarul.

— Stai să te pansez!

Blăniţă îl priveşte încruntat:

— Altă treabă n-ai? Mai bine dă şi tu o mînă de ajutor.

**Cpt. C. NICULESCU**

# Cum a apărat flăcăul ION BADEA, riscîndu-şi viaţa, avutul obştesc

*(Urmare din pag. 1-a)*

*un ins care se tîbîrcea în grabă. Tiptil, Ion o rupse la fugă prin spatele clăilor şi-i ieşi în faţă. Cu toate că se afla acum numai la cîţiva metri de el, întunericul îl împiedica să-i distingă trăsăturile feţii şi să-l recunoască. Totuşi, omul cu carul era un ins bine zidit, cu nişte braţe vînjoase pe care mînecile cămăşii suflecate stăteau parcă să plesnească.*

*— Cine eşti, ce cauţi aici?*

*Luat prin surprindere, omul tresări rămînînd cu furcoiul suspendat în aer vreme de o secundă, apoi îşi văzu mai departe de treabă ca şi cînd nu s-ar fi întîmplat nimic.*

*— Ei, tu, ăla, nu m-auzi, de ce nu răspunzi? Cine eşti şi unde duci ovăzul ăsta? Aici e tarlaua gospodăriei de stat.*

*Omul continua să tacă şi să încarce mai departe ovăzul. Ion rămase de-a dreptul prostit. „Omul ăsta ori îi surd ori nu înţelege romîneşte". Un gînd îi fulgeră însă mintea. „Să ştii că numai o face pe surdul şi fură din avutul gospodăriei". Se răsuci spre el. În aceeaşi clipă însă necunoscutul isprăvind de încărcat se zvîrli în vîrful carului şi punînd mîna pe hăţuri, dădu s-o ia din loc.*

*Ion sări înaintea cailor şi-i apucă de dîrlogi.*

*— Spune cine eşti şi numai face pe prostul. Că ţi-am auzit glasul îndemnînd caii cînd veneai încoace.*

*Omul smuci din hăţuri şi lovi de cîteva ori cu sete spîndrile cailor cu biciuşca pe care o avea în mînă. Caii încercară să smucească, dar Ion îi ţinu strîns.*

*— Dacă nu-mi spui cine eşti, nu-ţi dau drumul nici pînă mîine dimineaţă.*

*Necunoscutul se năpusti din nou cu biciul asupra cailor care, nemaiputînd suporta, o luară din loc tîrîndu-l o bucată de drum pe flăcău care nu-şi slobozea mîinile de pe dîrlogi. Ion le strînse bine cailor gura în zăbale, astfel că dobitoacele se opriră şi la biciuirea celui din car nu mai reacţionau acum decît zvîrlind cu picioarele de dinapoi.*

*— Dă drumul cailor, că de nu sări acum la tine — se auzi deodată vocea necunoscutului.*

*— Aha, vasăzică ştii să şi vorbeşti.*

*— Dă drumul, n-auzi că te omor dacă mă dau jos la tine.*

*— Ce vorbeşti, domnule. Ia fă mai bine şi spune cine eşti şi unde vrei s-o tuleşti cu ovăzul furat?*

*— N-am furat nimic şi dă drumul cailor, n-auzi?*

*— Nu-ţi dau drumul. Ca o străfulgerare, necunoscutul puse mîna pe furcoi şi sări din vîrful carului drept lîngă Ion Badea. Neluînd în seamă nici capul bietelor dobitoace, hoţul lovi cu coada furcoiului peste mîinile flăcăului încleştate peste dîrlogi. Un strigăt de durere sparse liniştea nopţii. Caii speriaţi săriră într-o parte şi luînd-o din loc se opriră la numai cîţiva paşi poticnind căruţa într-o căpiţă de fîn. Ion Badea cu mintea înfierbîntată de durere şi furie se repezi la hoţ care-l lovi din nou cu furcoiul peste şolduri. Flăcăul gemu de durere dar nu se dădu înapoi. Se repezi şi-i prinse mîna. Hoţul scăpă furcoiul din mînă şi încleştîndu-se unul de altul prinseră a se prăvăli peste miriştea proaspătă. Mai vînjos ca el, hoţul îl băgă sub el pe Ion şi prinse a-i căra cu nemiluita pumni în coaste, în cap, unde nimerea. Lui Ion îi vuia capul iar gura şi-o simţea încărcată de ceva cald şi lipicios. Cu un efort de care nici nu s-ar fi crezut capabil, îşi slobozi piciorul din încleştare şi lovi cu sete cu tocul bocancului în stomacul celui de deasupra. Omul se prăvăli şi se încovrigă de durere. Ion se ridică şi speriindu-se de lovitura de care i-o dăduse se aplecă asupra lui. Revenindu-şi, hoţul se ridică şi-l izbi din nou cu putere pe flăcău. Lovitura fu atît de puternică încît băiatul se prăvăli din nou la pămînt. Întins pe mirişte, Ion văzu cum hoţul fugi spre căruţă şi descurcînd hăţurile o luă din loc. Flăcăul nu mai putu rezista. Alergă încovoiat de durere la căruţă şi dînd jos în grabă marmidele cu mîncare o porni pe urma hoţului.*

*Era către miezul nopţii cînd hoţul urmărit de Ion Badea intră în Topalu. Flăcăul îşi făcuse socoteala că era inutilă o nouă înfruntare cu hoţul mult mai vînjos decît el. Ajuns însă pe uliţele satului, Ion prinse a striga cu putere.*

*— Săriţi mă, hoţul, hoţul!*

*Oamenii ieşiră şi împreună cu Ion Badea, puseră mîna pe hoţ şi-l identificară. Hoţul era Mihalache Murat de loc din Topalu, care a doua zi a dat socoteală în faţa organelor de miliţie pentru fapta sa. În noaptea aceea tractoriştii au mîncat mîncarea rece.*

## Cu schelele

### PUSTII

O clădire care promite să fie frumoasă, nu-i aşa? Numai că ţăranii muncitori din comuna Budeşti, raionul Olteniţa — mai ales cei tineri — ar dori ca aceste promisiuni să devină realitate cît mai curînd. De cînd a fost începută însă, clădirea căminului cultural din aceasta comună se „înalţă" într-un ritm nepermis de încet, ajungînd, după doi ani, doar în starea pe care o puteţi vedea în fotografie. Chiar şi acum, în pragul toamnei, nimeni nu se îngrijorează că vine timpul ploios, iar construcţia, aşa cum este, va fi deteriorată. Schelele, după cum se poate vedea, sînt pustii, nimeni nu lucrează pe ele.

...Ţăranii muncitori sînt totuşi dornici de activitate culturală bogată. De aceea, pe bună dreptate, ei vor ca cei vinovaţi de tărăgănare să fie traşi la răspundere, iar construcţia căminului cultural să fie terminată cît mai urgent.

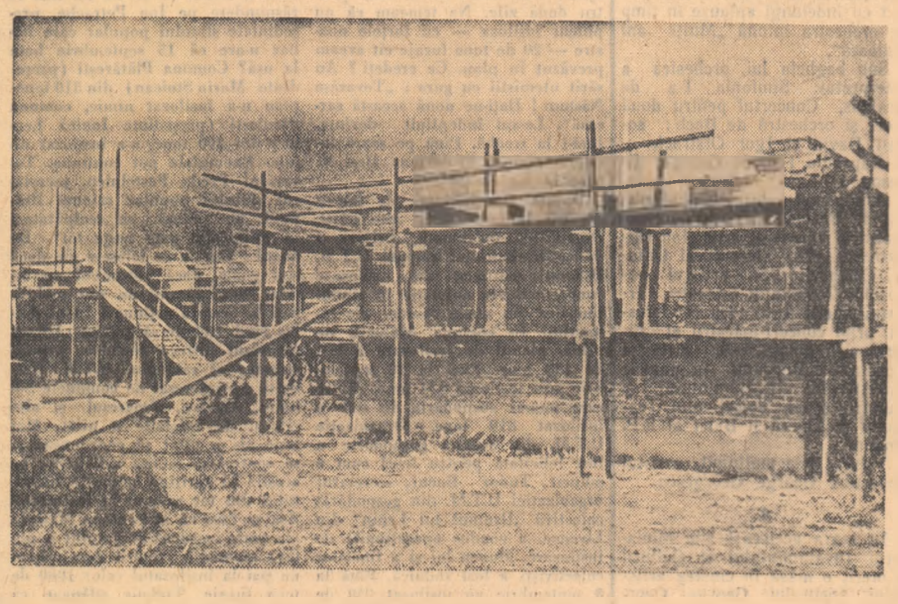

## PUNCTE de vedere

# Cu privire la literatura ştiinţifico-fantastică

### Cîteva gînduri...

*Tovarăşe redactor,*

*Am primit cu satisfacţie deschiderea de către „Scînteia tineretului" a unei discuţii cu privire la literatura ştiinţifico-fantastică. După ce mi-am terminat examenele la şcoală, m-am hotărît să-mi expun şi eu punctul de vedere, ca pasionat cititor al literaturii ştiinţifico-fantastice.*

*Literatura ştiinţifico-fantastică trebuie să servească în primul rînd tineretului. Şi cine n-a salutat cu bucurie apariţia „Colecţiei ştiinţifico-fantastice"?*

*Dar literatura ştiinţifico-fantastică ca să-şi merite numele, nu trebuie în nici un caz să reprezinte „literatura doxistă de tip nou" nu trebuie adică, să se confunde cu literatura de aventuri, deşi, e drept că pentru a avea o acţiune palpitantă, captivantă, să fie citită cu plăcere, ea trebuie să împrumute ceva de la literatura de aventuri.*

*Din păcate „Colecţia"... a alunecat în ultimul timp spre această extremă. Amintim „Destinul condamnaţilor".*

*Tov. I. M. Ştefan este de părere că în literatura ştiinţifico-fantastică, autorul poate să dea frîu liber imaginaţiei, în mod practic nelimitat. Cum? I Păi dacă fantasticul domină prea mult ştiinţificul, atunci îşi merită acest gen literar numele?*

*Ce rost are, de exemplu ca schiţa „Semnale în Cosmos" de Octavian Sava publicată recent în „Cravata Roşie" să reia ideea „marţienilor" cînd ştiinţa actuală a stabilit că pe Marte există numai forme inferioare de viaţă.*

*Unii au acuzat cîteva lucrări din „Colecţie" ca de pildă „Marea experienţă" de tehnicism de „caracter popularizator".*

*Dar după părerea mea, tehnicismul este mult mai puţin condamnabil decît fantasticul exagerat.*

**SCHILLING ROLAND**
**Hunedoara**
**Str. Cloşca nr. 6**

### Antidotul „dox"-urilor

*Tovarăşe redactor,*

*Am urmărit cu deosebit interes în coloanele ziarului „Scînteia tineretului" discuţiile purtate în jurul literaturii ştiinţifico-fantastică, deoarece sînt un pasionat cititor al acestui gen de literatură ce are un rol preponderent în educarea tineretului. Găsesc că este scop al vieţii lor este acela de a descoperi un antidot, a stea, de a construi o rachetă, nemaivăzînd în jurul lor nimic din mediul înconjurător.*

*Ca fond, majoritatea povestirilor s-au învîrtit prea mult în jurul aceluiaşi subiect, cucerirea spaţiilor cosmice ameninţînd astfel cu spectrul banalizării o temă dealtfel interesantă.*

*De aceea, să lărgim orizontul acestor povestiri. Să deschidem larg ferestrele spre viitor, şi după părerea mea putem privi şi secolele peste care s-a aşternut cenuşa timpului. Sub ea se mai găsesc pilpîiri ce merită a fi redate iarăşi tezaurului de cultură al omenirii. Să ancorăm nava fanteziei în toate porturile cunoscute şi necunoscute şi să străbatem marile oceane ale închipuirii creatoare.*

*În încheiere aş vrea să fac cîteva propuneri care vor putea eventual folosi Editurii tineretului sau revistei „Ştiinţă şi Tehnică".*

*Colecţia de povestiri ştiinţifico-fantastice a fost primită cu interes de masa de tineri cititori care au apreciat-o cum se cuvine. Pe măsură ce timpul a trecut, colecţia a evoluat mult, îmbogăţindu-şi conţinutul. Astfel, astăzi ea s-a îndepărtat de la profilul şi scopul arătat în prezentarea primului număr. De aceea, deoarece au apărut şi povestiri geografice, istorice şi altele, propun schimbarea denumirii colecţiei.*

*Cred de asemenea că participarea unor cititori ca autori la aceste colecţii, ar stimula avîntul creator al tineretului. Acest lucru s-a putut constata din faptul că primele broşuri — şi mi se pare că cele mai bune — din colecţia povestirilor ştiinţifico-fantastice au fost cele premiate de revista „Ştiinţă şi tehnică" la concursul organizat.*

**GEORGESCU GHEORGHE**
**tehnolog**
**Bucureşti str. Lizeanu 14**

### Vrem oameni cu suflet nu... roboţi

Tovarăşe redactor,

M-am hotărît să-mi exprim părerea în ceea ce priveşte literatura ştiinţifico-fantastică. Cuvîntul meu reprezintă simpla părere a unui pasionat cititor.

După părerea mea, autorul unei povestiri ştiinţifico-fantastică trebuie să înţeleagă că eroii descrişi de el sînt oameni ai viitorului, sînt oameni cu suflet... nu roboţi. Eroul unei astfel de lucrări trebuie să fie o pildă pentru tinerii nesăţioşi de a cîţi, un îndemn spre necunoscutul ştiinţei. Iar în ceea ce priveşte conflictul unei astfel de lucrări, trebuie să fie o adevărată dramă sufletească în stare să zguduie şi să umple inimile oamenilor de bucurie şi mîndrie. După mine, ştiinţificul şi fantasticul trebuie împletit cu aventura. Dar o aventură înălţătoare şi trainică. O povestire ştiinţifico-fantastică pentru ca să te poată captiva, trebuie să îndeplinească după mine o esenţială condiţie, aceea de a reda lucrurile cele mai fantastice în lumina verosimilului.

Cărţile ce nu îndeplinesc aceasta condiţie, nu atrag. Cititorul trebuie să trălască alături de eroi. Atunci însă cînd nu crezi în faptele lor nu poţi fi alături de ei.

**VLAD VASILE**
**Bucureşti**
**Str. Dorobanţi nr. 102**

## Din scrisorile cititorilor

*binevenită propunerea tov. I. M. Ştefan cu care îşi încheie articolul, aceea ca şi cititorii să participe la discuţii.*

*Primele lucrări în acest gen de literatură au fost primite cu nespusă bucurie, căci tineretul simţea lipsa unor colecţii de povestiri ştiinţifice şi de aventuri care să înlocuiască faimoasele colecţii de „Dox"-uri şi „Femei celebre".*

*Dar nu toate povestirile fantastice, de ştiinţă sau de aventuri publicate pînă acum au fost deopotrivă de interesante. Multe au păcătuit prin aceea că au prezentat eroi prea... perfecţi, adică imuni faţă de slăbiciuni şi sentimente omeneşti. Aceşti eroi nu se ceartă niciodată, nu iubesc aproape de loc, nu rîd, nu glumesc, nu cîntă, nu participă la viaţa colectivă decît prin prezenţa lor rece, imperturbabilă, nu greşesc decît arareori şi cuvintele pe care le rostesc sînt teribil de sentenţioase, aproape numai aforisme. S-ar părea că unicul*

## Să discutăm despre TINEREȚE–EDUCAȚIE–RĂSPUNDERI

# Educația — cea mai valoroasă avere moștenită de la părinți

Zece copii l-au părăsit pe părintele lor, bătrînul Grigore Kovaci, scria într-un articol publicat la această rubrică în „Scînteia tineretului". Bătrînul tată a cerșit, pe rînd, la cei zece copii ai lui sprijin și adăpost, dorind să-și sfîrșească zilele alături de unul din ei. Copiii și-au uitat totul, l-au alungat pe motiv că nu le-a lăsat avere. Nu vor să-și mai aducă aminte de sacrificiile făcute de părinți pentru a-i crește, nopțile de nesomn petrecute la căpătîiul lor atunci cînd erau bolnavi. Au uitat munca grea, istovitoare în care s-a zbătut tatăl lor pentru a le asigura o bucată de pîine.

Articolul acesta m-a determinat să aștern pe hîrtie cîteva amintiri legate de părinții mei, de familia mea. Citind articolul mi-am dat seama că pe lîngă îngrijirea și ocrotirea vieții și sănătății primită în copilărie și adolescență, o bună educație este cea mai valoroasă și cea mai prețioasă avere ce o pot da părinții copiilor lor.

Noi am fost patru copii la părinți, trei fete și un băiat (nu eece). Tatăl nostru niciodată n-a cîștigat mai mult decît mica leafă de funcționar iar avere n-am avut de fel. Viața noastră s-a scurs modestă, cinstită și demnă. N-am cunoscut destul de bine atunci datoria noastră pentru schimbarea realităților sociale. Dar, cel puțin, de mici, părinții ne-au obișnuit cu munca și învățătura.

Cu mari sacrificii fiecare din noi a învățat patru clase primare și una sau două de gimnaziu. Școala pe atunci costa bani grei. In neștiința noastră, nu ne dădeam seama de ce mama n-are dinți în gură și se lipsea de multe pentru ca noi să învățăm carte. Mama ne supraveghea indeaproape să ne facem lecțiile, îi plăcea să citească toate cărțile noastre de școală, controla ora sosirii acasă pentru a nu ne plimba pe străzi. Fratele, care obișnuia să chiulească de la școală, ducîndu-se pe maidane să joace oina, bile și nasturi, cînd venea acasă murdar, cu hainele rupte și plin de lovituri, drept pedeapsă era trimis în bucătărie să stea singur acolo. Mama controla purtarea și atitudinea noastră. Incă de mici ne învățase cu respectul față de oameni indiferent de vîrstă și naționalitate. In afară de carte, mama a ținut să învățăm și o meserie. Eu aveam talent la broderie și lengerie, sora mare broda și desena în culori. Fratele avea pasiune pentru mecanică.

Cînd nu ne-a mai putut ține la școală, mama ne-a explicat că trebuie să muncim pentru noi și nevoile familiei. Tot timpul se sfătuia cu surorile ei în problema educației noastre.

Cînd n-aveam încă 16 ani am intrat să lucrez la o întreprindere, împreună cu sora mai mare. Dar din momentul cînd am început să cîștigăm și să fim, cum s-ar zice, libere, de capul nostru, abia a început pentru părinți cea mai grea perioadă de educare a noastră. Dacă pînă atunci, cînd am mers la școală eram mai aproape de părinți, acum problema era cu totul alta. Mediul social diferit de cel în care crescusem pînă atunci, putea lesne influența asupra minților noastre încă necoapte. Pe atunci eu personal nu știam de existența organizației comuniste de tineret care astăzi poate să ajute împreună cu școala, familia, educația tinerilor. In cazul nostru numai părinții ne îndrumau pașii, ferindu-i de influențele burgheze nefaste ce ne puteau duce cu pași repezi spre căi nesănătoase.

N-am să uit niciodată comportarea pe care a avut-o mama față de noi. Deși foarte severă, era în același timp foarte apropiată nouă, fiindu-ne cea mai bună prietenă. Nimic din viața noastră nu trebuia să fie un secret pentru ea.

Modestia a fost una din trăsăturile pe care ni le-a impus. Eram aproape de 18 ani și mai purtam încă zi de zi la lucru șorț negru cu guler alb, scrobit. Părul era strîns în cozi sau pieptănat foarte simplu. Despre fard și ruj la vîrsta aceasta, nici pomeneală. Cu banii cîștigați ne cumpăram numai lucruri folositoare. In același timp o parte din banii noștri foloseau nevoilor familiare.

Părinții ne-au sfătuit mereu că trebuie să continuăm să învățăm. De mici ne-au insuflat gustul lecturii de care cu timpul nu ne-am mai despărțit toată viața. Aproape tot timpul nostru liber era dăruit lecturii și pot spune că cititul ne-a ajutat cel mai mult să ne formăm vederile, ideile, principiile despre lume și societate. Lectura serioasă și multilaterală, lărgirea cunoștințelor ne-au dat o oarecare orientare în formarea caracterelor, ne-au ajutat să discernem binele de rău în drumul vieții.

Și acum, dragi cititori, vă fac o confidență. Eu sufăr din naștere de semisurditate. Nu aud bine de ambele urechi. Părinții, în educația pe care ne-au dat-o, n-au făcut însă nici o diferență între mine și ceilalți copii, ba dimpotrivă, de la mine au cerut mai multă străduință, mai mult efort pentru a fi în rînd cu ceilalți. Mi-au întărit curajul, voința. La 24 de ani m-am căsătorit cu un tînăr aproape de aceeași vîrstă cu mine. Ne-am cunoscut din anii adolescenței. Intre noi a fost o prietenie sinceră care s-a transformat într-o frumoasă dragoste. Cunoștința noastră pînă la căsătorie a durat 3 ani. De atunci se împlinesc în curînd 25 de ani.

Pot spune eu oare că o avere oarecare m-ar fi făcut mai fericită sau ar fi valorat mai mult decît educația primită spre a fi un om întreg? Pe mama o mai am încă lîngă mine, e bătrînă și bolnavă dar pe cît pot îi fac viața mai plăcută.

**PAULINA R.**
**București**

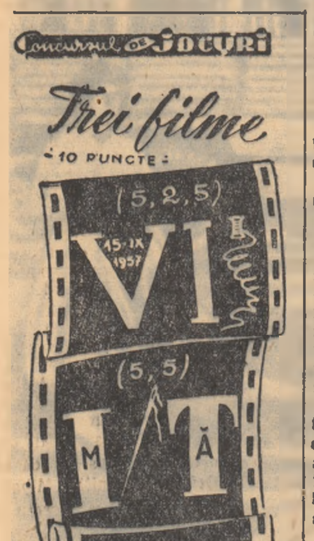


### CINEMATOGRAFE

Moulin Rouge, complectare „Casa de pe strada noastră" — PATRIA, BUCUREȘTI, GRADINA PROGRESUL; Căpitanul și eroul său — REPUBLICA, ELENA PAVEL; Călătorie misterioasă — MAGHERU; Jertfa supremă — V. ALECSANDRI (complectare „In grădina publică" cu Marcel Marceau). LUMINA: Richard al III-lea (ambele serii) — I. C. FRIMU, LIBERTĂȚII; Vultur 101 — CENTRAL, GH. DOJA, AUREL VLAICU; In calea trăznetului — VICTORIA, INFRĂȚIREA ÎNTRE POPOARE, MIORIȚA: Două victorii—DOINA; Ei iubeau viața—MAXIM GORKI, T. VLADIMIRESCU (grădină); U. R. S. S. azi, Să consacram tinerețea noastră patriei; de la Dresda la Wartburg; Pictorul Urubel; Poștașul — TIMPURI NOI; Fiica mea trăiește la Viena — TINERETULUI; O vară neobișnuită — ALEX. POPOV, I MAI, ALIANȚA; Muntele bătut de vînt — GRIVIȚA; Dansez cu tine — VASILE ROAITA.

## Deschiderea expoziției R.D.G. „Automatizarea și mecanizarea tehnicii metrologice"

Joi la amiază s-a deschis în Capitală cea de a doua ediție a expoziției permanente de mostre a R. D. Germane intitulată „Automatizarea și mecanizarea tehnicii metrologice".

La deschiderea expoziției au participat tovarășii Gogu Radulescu, adjunct al ministrului Comerțului, N. Anghel, secretar general în Ministerul Comerțului, V. Rusanovschi, secretar general în Ministerul Industriei Bunurilor de Consum, Marta Abraham și T. Cristureanu, vicepreședinți ai Camerei de Comerț a R. P. Romîne, precum și directori din Ministerul Comerțului, Ministerul Industriei Grele și Ministerul Industriei Bunurilor de Consum, reprezentanți ai întreprinderilor romînești pentru comerț exterior, ingineri, specialiști, ziariști.

A fost de față Herbert Palschke, secretar al Ambasadei R.D. Germane la București.


In Editura de stat pentru literatură politică

au apărut:

„Din istoria luptei lui Marx și Engels pentru un partid proletar"
818 pag. 23 lei
JOHN LEWIS: „Marxismul și iraționaliștii"
160 pag. 3,25 lei
„Aspecte ale dezvoltarii capitalismului monopolist în Romînia"
120 pag. 2,50 lei


## INFORMAȚII

★ In cadrul acordului cultural încheiat între țara noastră și R.P. Chineză, joi a părăsit Capitala acad. Marius Nasta, președintele Societății Științelor Medicale din Republica Populară Romînă și director al Institutului de Ftiziologie, care timp de două luni va face un schimb de experiență și va ține conferințe în R.P. Chineză.

★ Cu prilejul aniversării a 10 ani de la înființarea Institutului de studii romîno-sovietic al Academiei R.P. Romîne, Academia de Științe a U.R.S.S. a invitat la Moscova o delegație din cadrul institutului în vederea lărgirii colaborării între Institutul de studii romîno-sovietic și diferite institute ale Academiei de Științe a Uniunii Sovietice. Delegația, care a plecat joi din Capitală, este condusă de prof. Eugen Angelescu, membru corespondent al Academiei R.P. Romîne și membru în Consiliul științific al Institutului de studii romîno-sovietic.

★ Casa Prieteniei Romîno-Sovietice A.R.L.U.S. anunță că sîmbătă după-amiază la orele 19, în grădina Casei Prieteniei Romîno-Sovietice A.R.L.U.S. se va deschide ciclul de conferințe „Importanța internațională a Marii Revoluții Socialiste din Octombrie". Tov. M. Breazu, director adjunct al Institutului de filozofie al Academiei R.P. Romîne va vorbi despre „Marea Revoluție Socialistă din Octombrie — hotar a două epoci istorice".

(Agerpres).

# Să nu se piardă nici o picătură de țiței

(Urmare din pag. 1-a)

schelele Gura Ocniței și Tîrgoviște. Firește, în țara noastră se producea anual de sute și sute de ori mai mult, dar nici aceasta nu e o cantitate neglijabilă.

Posibilitățile de evitare a acestor pierderi sînt atît de mari, încît cu o grijă corespunzătoare din partea organelor tehnice și cu concursul tinerilor, pierderile ar fi fost desigur împiedicate. Un calcul sumar ne ajută să vedem că dacă la schele tineretul ar fi fost antrenat să construiască șanțuri de scurgere a țițeiului în batale, s-ar fi recuperat 360 tone de țiței. Dacă în schelele ce aparțin trestului Tîrgoviște, la sondele de producție lucrările ar fi fost de bună calitate, s-ar fi economisit mii de tone de țiței.

### De ce nu sînt folosite metodele avansate?

In anii puterii populare, folosirea tehnicii moderne în industria petroliferă a constituit o principală preocupare a partidului și statului nostru la care și-au dat contribuția oamenii de știință, cercetători, ingineri și tehnicieni. Succesele obținute sînt cu adevărat remarcabile.

Forurile de conducere din schelele trestului Tîrgoviște trebuie să recunoască însă faptul că în direcția aplicării de noi metode în extracția țițeiului, n-au făcut prea mult. Dacă numai două metode moderne cunoscute, metoda injectării soluției de țiței și de desemulsionat în strat și metoda deparafinării electrice a sondelor ar fi fost extinse, planul de extracție ar fi fost îndeplinit, iar pierderile de țiței ar fi scăzut simțitor.

Sînt și măsuri tehnico-organizatorice destul de simple, care dacă ar fi introduse ar da de asemenea bune rezultate. Iată, de pildă, un sistem de suprapunere în timp a unor lucrări, aplicat în schelele Ochiuri și care nu a fost extins, și anume organizarea efectuării simultane a lucrărilor de reparații mecanice și electrice cu intervențiile pentru deparafinarea sondelor. S-a arătat la discuții că dacă s-ar introduce acest sistem de lucru, n-ar mai fi necesare numeroase întreruperi ale sondelor pentru diferitele reparații pe care le fac mecanicii, tehnologii și electricienii

### Disciplina tineretului în producție

După cum spuneam, cauzele lipsurilor nu sînt numai tehnice ci și... morale.

Lupta pentru întărirea disciplinei în muncă și combaterea lipsurilor nemotivate sînt sarcini principale care revin organizațiilor de bază U.T.M. din schelele petrolifere. Cu toate acestea, comitetele U.T.M. din schelele acestui trest, deși cunosc greutățile pe care le fac tinerii nedisciplinați, nu se preocupă de îndreptarea oamenilor respectivi. De exemplu în organizația U.T.M. a schelei Tîrgoviște (secretar tov. Dumitru Tudor) în 1957 nu s-a ținut nici o adunare generală pe problemele producției.

Același lucru se poate spune și despre activitatea desfășurată de activiștii comitetului raional U.T.M. și de membrii biroului raional, care prin schelele petrolifere nu mai dau cu lunile, iar atunci cînd vin se interesează doar de situații statistice.

In cuvîntul său, tovarășul Ion Staicu, director adjunct al trestului, arăta că pe semestrul I al anului, pe întreg trestul, lipsurile nemotivate sînt echivalente cu 1.432 zile. Dacă s-ar reduce absențele nemotivate de la lucru, în schela Tîrgoviște numai cu 0,57 la sută, producția pe un trimestru ar crește cu 500 tone țiței, echivalente cu 200 echipamente de protecție, sau cu două autocamioane, sau cu două locuințe muncitorești.

★

Consfătuirea cu tinerii petroliști din schelele de extracție ale raionului Tîrgoviște a dovedit din plin că sînt toate posibilitățile pentru sistarea pierderilor de țiței, gaze și gazolină. Au fost stabilite sarcinile concrete ce revin organizațiilor U.T.M. Intărirea brigăzilor și posturilor de control, îmbunătățirea calificării, întărirea ajutorului dat de tehnicieni, a disciplinei și muncii educative trebuie să stea în atenția utemiștilor.

Comitetul regional U.T.M., considerînd această consfătuire ca un mijloc pentru înviorarea activității de producție a tineretului, pentru întărirea disciplinei în muncă, a hotărît ca asemenea consfătuiri de analiză să fie ținute în toate schelele petrolifere ale regiunii.

## Sport — Scînteia tineretului — Sport

# Mîine încep „INTERNAȚIONALELE"

## Antrenamente, antrenamente, antrenamente...

Toți aceia care în aceste zile vizitează stadionul Dinamo se află într-o mare dilemă. Incotro să se uite mai întîi? Pe cine să urmărească în primul rînd? Nu fac excepție de la această regulă nici ziariștii sportivi. Atît pe culoarele din jurul terenului, dar mai ales pe gazonul terenului de fotbal, zeci de atleți cu renume mondial, din lumea întreagă, cheltuiesc multă energie pentru a fi la înălțime la întrecerile care încep sîmbătă în București. Uite-l pe Stanley, sprinterul american de culoare la 400 și 800 m. plat, dînd sfaturi tehnice cu multă seriozitate colegului său, săritorul în înălțime Shelton. Acesta, ascultă cu mult interes indicațiile prietenului său negru și se amuză copios de pantofii cu talpa de „cașcaval" de cîțiva centimetri pe care îi încearcă acum. Se pare că Shelton va concura la „Internaționale" în asemenea condiții. Ce va fi? Shelton este optimist! Apoi Stanley, care se vede că și-a luat în serios rolul de antrenor îi dă startul lui Ira Murchison. Simpaticul co-recordmen mondial muncește și el extrem de mult; el insistă în special asupra starturilor. Ai impresia că asiști la o „explozie nucleară" în acele clipe. Ira are un start formidabil; de aici obține secretul celor 10,1.

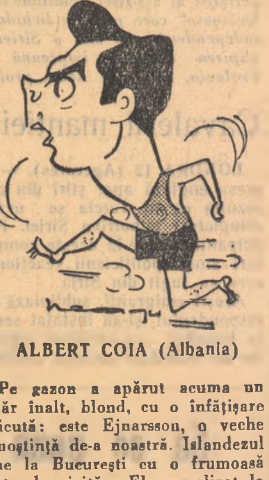

ALBERT COIA (Albania)

Pe gazon a apărut acuma un tînăr înalt, blond, cu o înfățișare plăcută: este Ejnarsson, o veche cunoștință de-a noastră. Islandezul vine la București cu o frumoasă carte de vizită. El a realizat la Melbourne 16,26 m. provocînd destule emoții acolo, lui Da Silva. Față de evoluția sa de anul trecut de la București, săritorul la triplusalt din Islanda este în mare progres. „Cum ați realizat saltul calitativ din ultimul an?" Ejnarsson zîmbește prietenos și apoi ne răspunde cu seriozitate: *„Anul trecut la București eram abia la începutul pregătirilor pentru Melbourne. Apoi mi-am corectat întrucîtva stilul. La primul pas împingeam prea mult piciorul, drept, trebuia ca să-mi retrag piciorul ca să intru cu o viteză optimă".* Deși Ejnarsson este un nume în atletismul mondial, islandezul este foarte modest. Ne vorbește cu multă căldură despre întîlnirea sa cu sovieticii Creer și Cen. A tras cîteva concluzii prețioase din stilul lor de alergare și și-a corectat mișcarea brațelor. Se pare însă că am abuzat prea mult de Ejnarsson. Am uitat că prezența sa pe stadionul Dinamo este legată totuși de antrenament. Ne-am luat rămas bun de la blondul săritor la „triplu" care ne asigură:

— *„Sînt în formă foarte bună. Sper să trec de 16 m. la București. Vremea este foarte bună, ca la mine acasă".*

EJNARSSON (Islanda)

SITKIN (U.R.S.S.)

Inainte de a încheia, încă un amănunt: islandezul practică și săritura în lungime ca sport complimentar. Săritura sa de 7,46 m. rămîne o cifră interesantă, mai ales dacă ținem seama că a fost obținută chiar în vara aceasta. Duelul Visser—Ejnarsson va trebui văzut negreșit.

**M. Z.**

## Au sosit noi participanți

Joi după amiază au sosit în Capitală pe calea aerului alte delegații de sportivi participanți la cea de a X-a ediție jubiliară a campionatelor internaționale de atletism ale R.P.R.

De la Belgrad a venit cu avionul lotul atleților iugoslavi care numără 12 sportivi în frunte cu campionul de ciocan Racic creditat anul acesta cu o aruncare de 62,32 m., săritorul în înălțime Marianovici recordmanul țării cu un rezultat de 2,02 m și sprintera Olga Sicoveț care a realizat în actualul sezon 25"6/10 pe 200 m plat.

La actuala ediție a campionatelor participă și 11 atleți japonezi. Este pentru prima oară cînd la o competiție organizată în țara noastră evoluează sportivi din această țară. Delegația japoneză a sosit ieri și are în fruntea sa pe săritorul de triplu salt, Shibatra Hiroshi cu o performanță de 15,88 m., Sakuarai Koj care de asemenea este participant la probe de triplu salt și Yasuda Noriaki, săritor cu prăjina (4,15 m).

La sosire oaspeții au fost întîmpinați de reprezentanți ai comitetului de organizare și ai C.C.F.S.

## Programul primei zile de întreceri

**Sîmbătă, în prima zi a campionatelor, spectatorii vor avea prilejul să vadă o serie de probe interesante care reunesc la start atleți de valoare mondială. Printre aceștia se află Ira Murchison (S.U.A.), corecordmanul lumii în proba de 100 m. plat (10"1/10), Hilmar Thorbjornsson (Islanda) 10"3/10 la 100 m. plat, campioana Uniunii Sovietice la săritura în lungime Nina Kazmina — 6,28 m.; campionul balcanic la aruncarea discului Kunadis (Grecia) — 52,34 m., vicecampionul olimpic la triplu salt Einarsson (Islanda) — 16,26 m., recordmana R.P. Romîne la aruncarea greutății Ana Coman — 14,55 m. și mulți alții.**

**PROGRAMUL COMPLET AL PRIMEI ZILE A CAMPIONATELOR ESTE URMATORUL: 15.30 festivitatea de deschidere: 16,00. 400 m. garduri (serii), disc (b), lungime (f); 16,15: 100 m. plat (f), serii; 16,30: 100 m. plat (b) serii; 16,50: 800 m. plat (b) serii; 17,05: 20 km. marș-plecare, triplu salt, greutate (f); 17,10: 400 m. plat (f) serii; 17,20: 100 m. (f) semi finale; 17,30: 100 m. (b) semi finale; 17,40: 400 m. garduri (finala); 17,50: 5.000 m. plat; 18,10: 100 m. (f) finala; 18,15: 100 m. (b) finala; 18,25: 800 m. (b) finala; 18,35: 400 m. (f) finala; 18,40: 20 km. marș-sosire.**

### in cîteva rînduri...

● *Joi dimineața a părăsit Capitala plecînd cu avionul la Paris lotul reprezentativ de scrimă al R.P. Romîne care va participa între 16 și 28 septembrie în capitala franceză la campionatele mondiale.*

● In seara zilei de 11 septembrie a început în orașul Emmen din Olanda turneul final al campionatului feminin mondial de șah cu participarea a 9 echipe calificate în urma disputării preliminariilor la care au luat parte reprezentativele a 21 de țări.

In primul tur, echipa R.P. Romîne a întîlnit selecționata R.P. Ungare, meciul terminîndu-se la egalitate: 1—1.

● Intre 17 și 23 septembrie în localitatea Magdeburg-Vernigerode din R. D. Germană va avea loc un concurs internațional de tir organizat de Asociația „Sport und Technik". La acest concurs va participa și un lot de trăgători romîni membri ai A.V.S.A.P.

● Duminică la Belgrad în cadrul competiției internaționale dotată cu „Cupa Gerö", echipa reprezentativă de fotbal a Iugoslaviei întîlnește într-un meci pasionant redutabila formație a Austriei. Jocul prezintă un mare interes mai ales pentru selecționerii iugoslavi care vor verifica formația ce o vor alinia la 29 septembrie la București în meciul cu echipa Romîniei (preliminariile campionatului mondial).

**In întîmpinarea celei de a 40-a aniversări a Marii Revoluții Socialiste din Octombrie**

# Intîlnire cu fostul cekist

...Intîlnirea unui mare număr de clujeni cu fostul cekist Purcher Iosif, participant la Marea Revoluție Socialistă, începuse de mai bine de un sfert de oră. Toți participanții din sala plină ciucure — în cea mai mare parte tineri — erau numai ochi și urechi. Fostul cekist ne povestea emoționat despre rolul de frunte pe care l-au avut unitățile de securitate (V.C.K.) în lupta pentru consolidarea revoluției ce a zguduit lumea capitalistă din temelii. Eu eram însă concentrat asupra unei imagini pe care un poet ar fi dăltuit-o în stihuri dînd prin ea o omenească și profundă semnificație uriașei însemnătăți a Revoluției Socialiste din Octombrie. Imaginea era simplă, dar sugestivă: tovarășul Purcher n-a venit singur, ci însoțit de fiul său, inginer de telecomunicații, care a terminat de curînd aspirantura în Uniunea Sovietică. Fără să vreau, gîndul mi-era stăpînit de viețile acestor doi oameni — a lui Purcher tatăl și a lui Purcher fiul.

— Purcher Iosif a fost cu ani și ani în urmă un om sărman, un fochist de locomotivă, care la tot pasul se izbea de disprețul aruncat cu vrăjmășie de îmbuibați. „Feceorul" său — cum îi place lui Purcher să-și numească băiatul a ajuns ceea ce tatăl său nu putea visa în anii aceia: inginer cu titlul de aspirant, un tînăr cu învățătură solidă, însușită în țara în care savanții lansează racheta balistică intercontinentală și descoperă noi și noi taine ale energiei nucleare în scopuri pașnice.

Da... In ziua aceea am înțeles și mai bine, reflectînd la fochistul de ieri și la inginerul de azi, ce a însemnat Marea Revoluție pentru milioanele și milioanele de oameni simpli.

Reținusem totuși în mare cele povestite pînă atunci. Purcher Iosif lucrase pînă în octombrie 1915 ca fochist temporar la depoul de locomotive din Teiuș. Apoi fusese încorporat în armata austro-ungară.

Incepuse primul măcel mondial. Ajunse cu batalionul al XVII-lea pe frontul rusesc în Volhinia. Lupta fără să știe pentru ce pînă la 7 iunie 1916. In acea zi, generalul rus Brusilov porni o puternică ofensivă și printre cei căzuți prizonieri, a fost și Purcher.

El fu repartizat la minele de cărbuni din localitatea Nikitovka (Ucraina). Aici s-a bucurat că a mai găsit mulți ardeleni... pe Alexandru Both și Iosif Bartalici din Ciuc, pe Ioan Boieru din Tîrgu-Mureș și alții.

Bucuria și mai mare i-au dat-o minerii ucraineni, care i-au primit pe prizonieri, ca pe niște frați și au început să le lumineze mintea, vorbindu-le despre o lume nouă, în care omul devine pentru prima oară Om și cînd munca, nu averea, îți dă dreptul la prețuire.

O zi a lui februarie 1917. Viscolul hăulea bezmetic pe străzile largi și triste ale orașului Nikitovka, învălmășind fulgii mari și deși. Se îndrepta spre mină, într-un grup de prizonieri. Își tîra anevoie bocancii prin nămeții groși. Tremura sub mantaua scurtă, ruptă și soioasă. Nu scotea un singur cuvînt.

Și deodată, ca prin farmec, fața i se lumină de fericire.

Sus, pe vîrful turnului de abataj al sectorului trei, unde lucra, flutura stindardul roșu al revoluției. Stătu multă vreme locului și cînd vîntul sălbatic conteni pentru o clipă, citi cuvintele înscrise cu fir galben, mătăsos, pe pînza de purpură: „Trăiască libertatea!". Izbucnise revoluția din februarie 1917.

De atunci în mină începu o agitație neobișnuită și ceva mai tîrziu în toamna anului 1917, cu puțină vreme înaintea Marii Revoluții din Octombrie, a mers la un miting în orașul Bahmut (azi Artemovsk). Se adunaseră aici cu miile minerii din împrejurimi, de la Nikitovka, Gorlovka și din alte centre miniere. Se amestecă și el în mulțimea de salopete soioase, urcîndu-se pe o ladă pentru a-i vedea mai bine pe vorbitori.

La tribună urcară rînd pe rînd Voroșilov, Kalinin și alți conducători ai partidului bolșevic. Au luat cuvîntul și cîțiva delegați ai prizonierilor. Își amintește cuvintele unuia dintre ei. Vasile din Zalău:

— Noi, prizonierii tot muncitori sîntem, că ăi bogați și înfruptați s-au învîrtit de-au scăpat de măcel și de bejenie. Tot o viață d-aia chinuită am avut și noi. Și nouă ne trebuie revoluția, cum ne trebuie pîinea, aerul, soarele și apa. Și dacă ne trebuie, om lupta și noi cu voi să-i adu cem izbînda".

Chipul lui Voroșilov i-a rămas adînc întipărit în minte. I-au mers la inimă cuvintele simple, dar mișcătoare, vocea vibrînd înflăcărată și ochii săi mari, luminoși. Pe Voroșilov avea să-l mai vadă și cu alt prilej. Pînă atunci, Purcher Iosif mai avu de cunoscut însă evenimente de neuitat...

Apărarea împotriva armatelor lui Krasnov, a căii ferate Vladikavkaz-Astrahan, de pe partea stîngă a Volgăi. Inrolarea într-o unitate V.C.K. (de securitate) de la Saratov și apoi reîntîlnirea cu tovarășul Voroșilov...

Despre aceasta, Purcher ne-a povestit mai bine de un pătrar de oră:

— Tovarășul Kliment Efremovici Voroșilov primise ordin să plece de pe frontul de la Țarițîn. Linia Țarițîn-Kamîșin era controlată de gărzile albe, astfel că circulația trenurilor spre Moscova era întreruptă. Voroșilov trebuia să ajungă cu orice preț la Lenin, la Moscova. De aceea a fost silit să călătorească o bucată de drum cu o diligență. Din garda de însoțire și pază, pînă la îmbarcarea în tren a tovarășului Voroșilov, am făcut parte și eu. Odată tovarășul Voroșilov a intrat în vorbă cu mine. Era un om simplu și vorbea cu mult duh. Nu voi uita niciodată, că mi-a spus la sfîrșitul convorbirii: „Cîndva și la voi în țară va fi tot puterea muncitorilor"... Și peste ani, cuvintele lui au prins viață, în viața noastră nouă...

Terminîndu-și misiunea de pază, Purcher a plecat la Saratov, la o unitate specială V.C.K. A fost repartizat în batalionul al III-lea comandat de Pavel Pavlovici Linda De Linda și de comandanții de companie Saratov, Șefțov și Nikiforov îl leagă amintiri de neuitat.

Cu toții îl simpatizau și-l numeau „Spiriduș" pentru firea sa veșnic neastîmpărată. Impreună cu ei, cu întreaga unitate au înăbușit răscoala găzdacilor germani din raionul Pokrovsk.

Mai grea a fost lupta împotriva cazacilor de pe Don, din regiunea Vieșenska. Aceștia fuseseră siliți să se predea în 1918, dar instigați de ofițerii albi, pregăteau în taină o nouă răscoală. Sub criptele grele și reci ale cimitirelor îngropaseră arme de tot soiul și lăzi vîrfuite cu muniție, iar cînd găsiră momentul prielnic, în primăvara lui 1919, se răsculară din nou.

Lupta cu cazacii, albgardiștii, a fost înverșunată, pe viață și pe moarte, mai ales că răsculații stabiliseră legătura și cu armatele contrarevoluționare ale lui Denikin. Multe pierderi a suferit unitatea V.C.K.-istă, din care făcea parte Purcher, în luptele cu cazacii. A murit însăși Linda și comandantul de companie, al lui Purcher, Vasili Șefțov. Purcher însuși a fost împușcat în picior și transportat la spitalul din Saratov.

Il privesc pe Purcher. Vorbește despre moartea eroică a tovarășilor săi, cu fața întunecată, cu privirea încețoșată. Vocea scăzută îi tremură, de parcă ar fi gata să hohotească în plîns.

Despre soldatul Iliușa, din subunitatea lui nu poate povesti decît cu ochii înlăcrămați:

— Iliușa a fost prietenul meu cel mai bun, cel mai apropiat.

Dar veselul Iliușa, care ne făcea să uităm de greul luptei, a avut parte de o moarte înfiorătoare. L-au legat cazacii cu capul în jos de grumazul unui armăsar și au lovit armăsarul cu sete, tîrîndu-l pe Iliușa prin glod și bolovăniș. Apoi l-au dus în fața bisericii și l-au tăiat bucăți, bucăți...

Lunile, anii de luptă, au trecut. Intr-una din zile veni și sorocul reîntoarcerii lui Purcher în țară, unde avea atîtea și atîtea de făcut...

A fost chemat la Moscova, într-o sală mare a Kremlinului, împreună cu alte sute de prizonieri. Le-a vorbit însuși Lenin, care i-a îndemnat să nu uite niciodată că puterea muncitorilor trebuie să se întindă și se va întinde în toată lumea. Cînd le-a servit cești cu ceai fierbinte, rusesc, și pîine neagră, Lenin le-a spus:

— Iertați-ne că vă servim la ceai pîine neagră, căci cunoașteți greaua situație economică în care se află vremelnic țara noastră. Cînd vă veți întoarce în țările capitaliste veți vedea poate franzele și cozonaci, dar franzelele acelea și cozonacii vor fi cu mult mai amare decît pîinea neagră cu care v-am servit!...

Purcher Iosif a ridicat apoi palma sa aspră, bătătorită de muncă și arătîndu-ne-o tuturor ca pe un lucru de mare preț, ne-a cuvîntat:

— La plecare Lenin ne-a strîns fiecăruia mîna. Vedeți tovarăși, mîna aceasta a fost strînsă de Lenin și de atunci se simte mai puternică.

După sfîrșitul întîlnirii de neuitat, am văzut pe mulți tineri din sală, pe Crișan, Weimblat Ozias, Rovența și pe atîția alții strîngîndu-i lui Purcher mîna, mîna strînsă cu aproape patru decenii în urmă de Vladimir Ilici Lenin...

**TRAIAN DUMITRESCU**

# De la Comisia de Organizare

Comisia de organizare a campionatelor internaționale de atletism ale R. P. Romîne comunică: Pentru campionatele internaționale de atletism care se desfășoară în zilele de 14, 15 și 16 septembrie pe stadionul Republicii sînt valabile pentru ziua I-a biletele cu seria nr. 71, pentru ziua a doua cu seria nr. 72, iar pentru ultima zi biletele cu seria nr. 73.

Se respectă cu strictețe intrările indicate pe bilete și se menționează că biletele de tribuna II-a litera A au acces pe stadion prin poarta nr. 1 de la tribuna II-a (str. Izvor), iar biletele tribuna II-a litera C au acces prin poarta II-a de la tribuna II-a (str. Izvor).

Sînt valabile numai legitimațiile tip C.C.F.S. C.M. vizate pe anul 1957 după cum urmează:

— Legitimațiile roșii și albastre în piele au acces la tribuna I sectorul B.

— Legitimațiile roșii de dermatin, gri ale maeștrilor sportului la atletism precum și arbitrii la atletism au acces la tribuna I-a sectoarele E și F.

— Legitimațiile verzi pentru ziariști și cele albastre în pînză ale membrilor comisiei centrale de atletism au acces la tribuna I-a sectorul C.

— Porțile stadionului se deschid în fiecare zi la ora 13.

Vedere din Tg.-Mureș

# Să înceteze complotul imperialist din Orientul Mijlociu

## Se întărește prietenia țărilor socialiste * *Popoarele arabe protestează împotriva uneltirilor imperialiste* * Parlamentul francez a fost convocat înainte de termen

### ACȚIUNILE AMERICII AMENINȚĂ PACEA ȘI SECURITATEA ORIENTULUI ARAB

CAIRO 12 (Agerpres). — Intr-un articol de fond ziarul egiptean „Al Masa" cere ca problema uneltirilor imperialismului american în Orientul Mijlociu să fie ridicată în fața Consiliului de Securitate și a Adunării Generale a O.N.U. „intrucît acțiunile Americii amenință pacea și securitatea în Orientul arab".

Statele Unite continuă ziarul plănuiesc invadarea Siriei folosind în acest scop Israelul și Turcia.

Ziarul cheamă popoarele arabe să stea cu vigilență de strajă libertății și independenței lor. In încheiere ziarul subliniază „trebuie să demascăm planurile și uneltirile imperialismului american".

### SIRIA ESTE CAPABILĂ SĂ DEA O RIPOSTĂ AGRESORULUI

DAMASC 12 (Agerpres). — Presa siriană publică declarația lui Haurani, om politic de seamă și deputat în parlamentul sirian, în legătură cu continuarea campaniei de presiuni ale S.U.A. împotriva Siriei.

In declarație se spune că Siria este capabilă să dea o ripostă agresiunii și să-și apere independența. SECRETUL FORȚEI SIRIEI, A SUBLINIAT HAURANI, REZIDĂ ÎN SPRIJINUL PE CARE IL ACORDĂ POPORUL SIRIAN POLITICII GUVERNULUI SIRIAN, ÎN FAPTUL CA EL ESTE GATA SĂ FACĂ ORICE JERTFE PENTRU APĂRAREA PATRIEI SALE. ÎN UNITATEA DINTRE POPOR, GUVERN ȘI ARMATA.

Referindu-se la declarația lui A.A. Gromiko, ministrul Afacerilor Externe al U.R.S.S. Haurani a spus: „declarația lui Gromiko oglindește poziția clară a Uniunii Sovietice. Uniunea Sovietică va fi de partea Siriei în cazul unei eventuale agresiuni împotriva ei".

Popoarele arabe apreciază poziția hotărîtă a Uniunii Sovietice, care condamnă comploturile organizate de S.U.A. împotriva Siriei și a naționalismului arab.

### Situația se agravează

ROMA 12 (Agerpres). — Corespondentul ziarului „Paese" relatează din Damasc despre agravarea continuă a situației în Orientul Apropiat. După cum subliniază corespondentul, aceasta se explică prin intensificarea provocărilor imperialiste împotriva țărilor arabe — Siria, Omanul și Yemenul care își apără independența națională. NU EXISTA NICI UN SEMN DE DESTINDERE — SCRIE CORESPONDENTUL, CI DIMPOTRIVA SITUAȚIA S-A COMPLICAT ȘI MAI MULT..

Ziarul subliniază de asemenea că, în ultimul timp, Statele Unite au întreprins o serie de noi acțiuni provocatoare împotriva Siriei. Ziarul anunță că la 9 septembrie cinci vase din flota navală americană s-au apropiat în scopuri provocatoare de litoralul sirian în apropiere de frontiera turcă.

### *La Cairo: conferința comandamentului militar unit siriano-egiptean*

CAIRO 12 (Agerpres). — După cum anunță ziarele, la 11 septembrie a avut loc la Cairo o conferință a comandamentului militar unit siriano-egiptean la care au participat conducători ai forțelor armate ale Egiptului și Siriei.

Ziarul „Al-Ahram" scrie că reprezentanții comandamentului militar unit al Egiptului și Siriei „AU DISCUTAT PROBLEMA COORDONĂRII PLANURILOR DEFENSIVE ALE SIRIEI ȘI EGIPTULUI".

### Reînvierea „semilunei binefăcătoare"

*CAIRO 12 (Agerpres). — După cum relatează ziarul „Aș-Șaab" Statele Unite reînvie proiectul imperialist al așa-zisei „semilune binefăcătoare" care prevede lichidarea independenței de stat a Siriei și alipirea acesteia, împreună cu Iordania, la Irak. Acest proiect, scrie ziarul, a fost examinat de Henderson, subsecretar de stat adjunct al S.U.A., în timpul tratativelor sale în Turcia.*

*Ziarul își exprimă protestul plin de mînie împotriva uneltirilor imperialiste ale Statelor Unite în Orientul arab.*

### Cavalerii mantiei și pumnalului la lucru

LONDRA 12 (Agerpres). — In presa engleză apar știri din care rezultă că în Turcia se urzesc comploturi împotriva Siriei. Participanții activi la aceste comploturi sînt politicienii reacționari care au fugit din Siria.

Acești emigranți, subliniază corespondentul, și-au instalat sediul la Istanbul, „cu sprijinul organelor de securitate turcești, continuă corespondentul, precum și cu sprijinul guvernelor S.U.A. Turciei și Irakului, se creează un fel de „guvern sirian în exil"... se elaborează planuri de răsturnare a actualului guvern".

Ziarul arată că Istanbulul „începe să devină un punct de adunare al „cavalerilor mantiei și pumnalului" care pregătesc comploturi împotriva Siriei".

### Preşedintele Cubei a primit un avertisment

*HAVANA 12 (Agerpres). — După cum anunță agenția United Press, postul de radio al rebelilor din Cuba a difuzat un ultimatum pe care forțele rebele l-au adresat președintelui Cubei, Batista. Acesta este somat să renunțe de bunăvoie la funcția sa în termen de 15 zile. In caz contrariu, se spune în ultimatum, el va fi înlăturat prin forță.*

### *Drepturile chinezilor ce locuiesc la Ţiulun şi Hong-Kong — trebuie respectate*

PEKIN 12 (Agerpres). — China Nouă transmite: In ciuda protestului guvernului chinez și a împotrivirii hotărîte a locuitorilor chinezi din Hong-Kong și Tziulun, autoritățile engleze din Hong-Kong continuă să procedeze la strămutarea forțată a cetățenilor chinezi, dărîmîndu-le casele, distrugîndu-le ogoarele, grădinile și livezile din regiunea Tziulun.

In legătură cu aceasta la 10 septembrie Ministerul Afacerilor Externe al R. P. Chineze a adresat însărcinatului cu afaceri al Angliei din China o notă în care *protestează din nou cu vehemență împotriva acțiunilor autorităților engleze din Hong-Kong.*

Dezmințind afirmația guvernului englez din nota sa din 5 august, că cererile juste ale guvernului chinez adresate autorităților engleze din Hong-Kong ar reprezenta un amestec în treburile interne ale altui stat, Ministrul Afacerilor Externe al R. P. Chineze subliniază că întrucît majoritatea absolută a locuitorilor din Hong-Kong și Tziulun sînt de naționalitate chineză, guvernul R. P. Chineză are dreptul să ceară autorităților engleze să asigure respectarea drepturilor tradiționale și a vieții pașnice a acestor locuitori.

### UN NOU RECORD

MOSCOVA 12 (Agerpres). — TASS transmite: La 11 septembrie avionul sovietic cu reacție pentru pasageri „TU-104" (construit de Andrei Tupolev) a stabilit un record mondial de viteză cu încărcătură. EL A PARCURS ITINERARIUL DE 2.000 Km. MOSCOVA — MELITOPOL — MOSCOVA CU O VITEZĂ MEDIE DE 910 KM. PE ORA, AVÎND PE BORD O ÎNCĂRCĂTURĂ DE 2.000 KG.

## VIZITE PRIETENEȘTI

### IN R.P. BULGARIA

SOFIA 12 (Agerpres). — ATB transmite:

Tovarășul Alexandru Moghioroș, vicepreședinte al Consiliului de Miniștri, membru al Biroului Politic al C.C. al Partidului Muncitoresc Romîn și celalți membri ai delegației Republicii Populare Romîne care se află în prezent în Bulgaria, au sosit la 11 septembrie în regiunea Plovdiv.

In după-amiaza de 12 septembrie oaspeții au sosit în orașul Pervomai. După ce au vizitat sistemul de irigație oaspeții au plecat la Dimitrovgrad.

### SPRE PEKIN

SOFIA 12 (Agerpres).— A.T.B. transmite: La 12 septembrie o delegație de partid și guvernamentală a Republicii Populare Bulgaria a plecat cu avionul la Pekin. Răspunzînd la invitația guvernelor țărilor respective, delegația va face o vizită de prietenie în Republica Populară Chineză, Republica Populară Democrată Coreeană, Republica Democrată Vietnam și Republica Populară Mongolă. Șeful delegației este Anton Iugov, președintele Consiliului de Miniștri

### LA PRAGA

PRAGA 12 (Agerpres). — Ceteka transmite: La 12 septembrie a sosit la Praga la invitația guvernului cehoslovac delegația guvernamentală a Republicii Populare Mongole în frunte cu J. Tedenbal, președintele Consiliului de Miniștri al Republicii Populare Mongole.

### IN R.D. GERMANĂ

*BERLIN 13 (Agerpres). Corespondență specială:*

*Joi, delegația Marii Adunări Naționale a R.P. Romîne s-a întîlnit în orașul Magdeburg cu deputați din acest oraș, membri ai Camerei Populare, cu deputați ai sfatului regional și orășenesc și cu reprezentanți ai partidelor și organizațiilor de masă din Frontul Național. A avut loc un larg schimb de vederi.*

## 250 polițiști — 9 elevi negri

Acțiunile fasciste împotriva școlarilor negri din orașul american Little Rocke (Arkansas) continuă. Guvernatorul Statului Arkansas, senatorul Faubus a declarat zilele trecute în cadrul unui interviu televizat că garda națională, compusă din 250 oameni, va împiedica și pe viitor pe cei 9 negri de a pătrunde în școală.

In fotografia 1. Un polițist conduce printr-un cordon de oameni dezlănțuiți în Greens Coro (Carolina de Nord) niște copii negri de la școala medie locală, pe care „au vole" s-o frecventeze.

In fotografia 2. Membri ai gărzii naționale, care păzesc școala din Little Rocke interzic accesul unei eleve negre în gimnaziul orașului.

## Să se pună capăt folosirii tribunei O. N. U. pentru campania de calomnii împotriva țărilor socialiste

### *Sesiunea extraordinară a Adunării Generale O.N.U.*

NEW YORK 12. Trimisul special al Agerpres transmite: In ședința din după-amiaza zilei de 11 septembrie a sesiunii extraordinare a Adunării Generale a O.N.U. care examinează așa-zisă „problemă ungară", a luat cuvîntul **VUTOV, delegatul Bulgariei.** Delegația bulgară, a spus Vutov, consideră noua discuție a „problemei ungare", **impusă Adunării Generale fără a respecta Carta O.N.U. ca o încercare de a otrăvi atmosfera politică în ajunul deschiderii celei de-a XII-a sesiuni a Adunării Generale.**

In raport cu argumentele delegaților țărilor socialiste **delegatul Australiei** nu a găsit însă nici un argument care să salveze pe compatriotul său Shann, raportorul Comitetului special, de la o situație deosebit de penibilă. Adunarea Generală a constatat totala nepotrivire dintre cuvintele rostite în urmă cu două zile de acesta — despre **„situația tragică din Ungaria"** și realitatea demonstrată elocvent de declarația guvernului ungar ca și de cele 360 de telegrame și scrisori cuprinzînd semnăturile a peste 20.000 de cetățeni unguri de diferite categorii care protestează împotriva imixtiunii O.N.U. în afacerile interne ale R.P. Ungare și care împreună cu protestele ramurii romano-catolice a bisericii ungare, a scriitorilor unguri și acelor 22.000 de muncitori de la uzinele Csepel au fost înmînate secretarului general al O.N.U.

★

In ședința din dimineața de 12 septembrie a sesiunii O.N.U. a continuat discutarea **„problemei Ungare".** O serie de observatori remarcau înainte de începerea acestei ședințe că astăzi este ziua delegaților din America Latină. Intr-adevăr, nu numai în ședința de joi dimineață, dar și în ședința de după-amiază, cei mai mulți delegați care au luat cuvîntul au fost din țările Americii Latine care după cum arată aceiași observatori s-au pregătit intens timp de două zile la sediul Departamentului de Stat al S.U.A.

**Reprezentantul Spaniei** franchiste a rostit de asemenea un discurs calomnios. Discursul său, în care el a sprijinit poziția S.U.A. și a luat apărarea drojdiei contrarevoluționare care a atentat la cuceririle poporului ungar, **a fost de fapt o recunoaștere netă a caracterului fascist pe care l-a avut putchul din Ungaria.**

Ultimul vorbitor în ședința de dimineață a fost **delegatul R. P. Albania.** Acesta a atras atenția asupra scopului provocator pe care îl are redeschiderea discuției asupra „problemei ungare" în preajma celei de a 12-a sesiuni a Adunării Generale O.N.U.

In ședința din cursul după-amiezii au luat cuvîntul o serie de delegați din țările Americii Latine. In cursul nopții va avea loc o nouă ședință.

Nu va prinde șiretlicul — se rupe cîrligul

*(din „SOVETSCAIA ROSIA")*

### Bucuria unei vieți noi

Aflîndu-se în R.P. Chineză S. Belfridge redactor al gazetei americane *„National guardian"* a publicat în gazeta *„Tineretul chinez"* un articol, intitulat *„Vederile mele despre chinezi".*

*„In China nouă mă aflu pentru prima oară,*—scrie autorul— *Dar îmi este cunoscută China veche, pe care am vizitat-o cu 21 de ani în urmă. Mi s-au întipărit în minte pentru toată viața mizeria și nenorocirea chinezilor simpli. Asta era în anul 1936. Pentru chinurile și suferințele îndurate atunci de poporul chinez, eu știu că răspunderea apasă asupra S.U.A. și Angliei".*

### Un articol al unui ziarist american ce vizitează R.P. Chineză

Cu o simpatie fățișă, autorul articolului scrie despre întîlnirile cu tineretul chinez la cel de al VI-lea Festival Mondial și în China. El subliniază că toți tinerii și tinerele Chinei noi se remarcă prin bucuria de viață, încrederea în viitorul fericit *deoarece abia acum au dobîndit ei în fapt și pe deplin drepturi de cetățeni".*

Belfridge se oprește în mod amănunțit asupra întîlnirii ce a avut loc între delegațiile chineză și americană în timpul Festivalului de la Moscova.

Belfridge remarcă că în China mulți își exprimă nedumerirea în ceea ce privește poziția Departamentului de Stat al S.U.A. care interzice americanilor simpli să plece în China". *Și iată că părăsind Moscova, am aflat că peste 40 de tineri americani — participanți ai celui de al VI-lea Festival Mondial în ciuda avertismentelor și amenințărilor Departamentului de stat, au hotărît să plece în R.P. Chineză. Ei au primit invitația tineretului chinez și acum se află în călătorie prin țară".*

In încheierea articolului Belfridge scrie că poporul chinez nu ascunde nimic de nimeni. El nu numai că se mîndrește cu realizările sale, dar vorbește și despre greutățile sale.

## CHAPLIN are dreptate

*(Urmare din pag. 1-a)*

*junelui, ros de o bănuială, îi puse o întrebare: „Ce ai învățat din filmele de la Hollywood?* Piciul zîmbi protector și-i răspunse promt: *„Ascultă nene, asta m-a mai întrebat nu de mult și profesorii mei Herbert Blumer și Filip Hanser. Îți spun același lucru ce l-am spus și lor. Ceva fain! Cum se fură portmoneul din buzunar, cum se deschide un lăcăt cu speraclul, cum se poate tăia geamul unei uși cu un diamant pentru a descuia apoi broasca. Aș mai putea adăoga „fineturile": întrebuințarea mănușilor la furt, a eterului pentru adormirea victimelor, deschiderea safe-urilor cu cifrul electric". Regele trase o sperietură zdravănă. Se și temea să mai stea lîngă acest infractor în perspectivă. Atunci, în acel moment făcu prima reflecție: S-ar părea că Chaplin..." Nu apucă să-și termine gîndul. Completul de judecată își luase locul. Apărarea, acuzarea, martorii — toți, în păr. Începură să curgă primele întrebări:* ■

*— L-ați văzut pe Mr. Robert Mitchum dezbrăcîndu-se integral în cursul unui banchet cu ocazia unei aniversări și sănătuindu-și corpul cu mușchi pentru a semăna cu un bifteck tătar?*

*— Ați văzut-o pe steaua de cinema Maureen O'Hara lăsîndu-se... să zicem mîngîiată, de un domn cu un puternic accent „latin" în loja nr. 35 a cinematografului Grauman?*

*Sala vuia de plăcere. „Of"-uri melodramatice, risete, coate „discrete". O roșeață pudică îl învălui pe rege. Presimțea că lucrurile sînt mult prea tari pentru el. Bănuia dacă ar fi acut inspirația să-și aducă o sticlă de rom. Intăritor, cum vedea că au procedat alții. Ceea ce-l întărea în acele momente era... junghiul.*

*Procesul se desfășura tumultuos. Din depozițiile persoanelor audiate s-a putut stabili sursele principale de informații: Cîțiva detectivi ai poliției newyorkeze, una sau două prostituate, mici actrițe decepționate fără contract au adus materia primă la gazeta incriminată. In fața instanței și-a făcut loc o roșcată de vreo 40 de ani, pe nume Rounie Amilian. Complect absentă a relatat:*

*— Mr. Robert Harrison, proprietarul revistei „Confidential" mi-a cerut anumite informații despre activitatea celebrităților din Hollywood. El mi-a precizat că cu cît informațiile vor avea un caracter mai impudic și mai libidinos, cu cît ele vor fi mai suculente, cu atît vor fi mai bine plătite. Ziarul va deveni mai atrăgător. Mr. Harrison mi-a cerut să intru în contact cu alte femei susceptibile de a furniza informații asupra unui număr cît mai mare de vedete. El a discutat cu mine posibilitatea de a obține amănunte din viața unei celebre actrițe".*

*Pe fața regelui apărură primele broboane de sudoare. De la locul său regele l-a putut vedea pe unul dintre avocați sărind în sus ca ars.*

*—„Să-mi aduceți aici, nu o vedetă, nu două, ci întreaga bandă de la Hollywood". Sala a izbucnit în aplauze. Ce putea fi mai frumos pentru acest public educat de „Confidential" et Co. decît să vadă cozile revistei și ai filmelor, spovedindu-se. Judecătorii s-au consultat.* ■

*— Allright!*

*Regele trăia cele mai teribile momente din viața sa. Ar fi greu de precizat gustul pe care-l simțea. Lovitura noutății se transformase în uimire. Aceasta acumulă îndreptîndu-se ireversibil spre stupoare. In același tempo, gîndurile începuseră să i se așeze: scîrboasă morală bîntuie în această Mecă a tribunalului american!*

*A luat cuvîntul un tip înalt, uscățiv, cu o înfățișare respingătoare. S-a prezentat: Harry Rushmore.*

*— Înainte de toate sînt un om cu principii... Am lucrat pentru „American Journal" (un ziar ultra reacționar) apoi pentru senatorul Mc. Carty, înainte de a intra în redacția lui „Confidential", pe care am părăsit-o pentru a merge la o revistă concurentă... De fapt nu e treaba noastră de a vedea dacă e bine sau rău ceea ce se publică... cît privește opiniile mele, sînt anticomunist fervent. Eu am fost acela care am scris despre savantul atomist Oppenheimer celebrul meu articol „Cînd tatăl bombei atomice se joacă de-a tatăl dulciurilor". A dat apoi citire unei lungi liste de articole anticomuniste. Cineva l-a oprit și l-a întrebat de ce n-a criticat niciodată în articolele sale vreun viciu. Omul de principii a răspuns candid, după o ezitare de o secundă.*

*— Pentru a combate comunismul... Completul de judecată s-a arătat satisfăcut.*

*În capul regelui își făcuse loc a doua reflexie: mari tîrituri unii din ziariștii ăștia americani... Procesul continua. S-a trecut la afacerea O'Hara. Judecătorul s-a adresat lui Mr. Craig, proprietarul cinematografului, care spusese că a văzut tot.*

*— Faceți-mi un desen... Mr. Craig s-a supus. A rupt o foaie de carnet și a desenat, cum s-a priceput. Dar vai, n-a ieșit mai nimic. Judecătorul s-a arătat profund nemulțumit. Atunci a decis reconstituirea scenei. Astfel a fost cu putință ca în plin tribunal, un tînăr avocat și o tînără ziaristă să se preteze „cu entuziasm" — cum au scris ziarele— la această reconstituire, în timp ce judecătorul cerea să i se precizeze exact pînă unde și în ce poziție se afla celebra actriță, în momentul „faptelor".*

*Regele și-a acoperit fața. Era scandalizat. Unde s-a mai pomenit așa ceva? Să-ți ceară judecătorul, în fața publicului... Sala se transformase într-un vacarm. Puștiul de lîngă el delira. I se adresă brusc: „Exact ca cele relatate în revistă! Formidabil !!!" Un dialog de alături puse capac la toate.*

*— Se vorbește de posibilitatea de a se găsi un aranjament între acuzare și apărare... Avocații se întîlnesc frecvent în afara sălii tribunalului.*

*—Hm, ce vrei, procurorul general, care candidează în alegeri nu va socoti util să se pună rău cu liderii industriei cinematografice. Era lămurit și de moralitatea „apostolilor" justiției! În fața ochilor avea o imagine sintetică a ceea ce se numește „modul de viață american.*

*Hotărî brusc să părăsească sala. Chiar cu riscul de a fi omorît la ieșire. Cînd se văzu afară, abia mai respira. Rostea aproape mecanic: „Chaplin... și n-am vrut să-l cred... Chaplin"...*

★

*Operatorii, regizorii, artiștii erau uluiți. Regele reapăruse pe ecran. Părea slăbit, chinuit. Rostea însă replicile într-un mod fantastic. Satira îndreptată împotriva modului de viață american era un triumf. Ce se întîmplase cu el? Se va ști vreodată?*

*) Dialogurile referitoare la procesul revistei „Confidential" sînt autentice, după martorii oculari care au publicat articole în ziarele „L'Humanité", „Unita" și „Le Monde".

## Protestul C.C.S. din R.P.R. adresat O.N.U. împotriva discutării așa-zisei „probleme ungare"

Către

Organizația Națiunilor Unite

Consiliul Central al Sindicatelor din Republica Populară Romînă adresează Organizației Națiunilor Unite protestul celor peste 2.500.000 de oameni ai muncii organizați în sindicate împotriva discutării așa-zisei „probleme Ungare" în cadrul sesiunii Adunării Generale a O.N.U.

Oamenii muncii din R.P.R. consideră discutarea de către O.N.U. a așa-zisei „probleme ungare" ca un amestec în treburile interne ale R.P. Ungare și o încălcare a Cartei O.N.U. a normelor și uzanțelor internaționale.

In prezentarea în cadrul Adunării Generale a O.N.U. a raportului Comitetului celor 5 — a cărui valabilitate este mai mult decît discutabilă — oamenii muncii din țara noastră văd o manevră a cercurilor imperialiste și în primul rînd a cercurilor reacționare din S.U.A. care încearcă să provoace confuzie și dezorientare în rîndul oamenilor cinstiți, să abată atenția opiniei publice mondiale de la uneltirile agresive ale acestor cercuri, să împiedice destinderea în relațiile internaționale.

In numele oamenilor muncii din R.P. Romînă cerem cu insistență ca Adunarea Generală a O.N.U. să scoată de pe ordinea de zi raportul Comitetului celor 5 și să discute cu competență și responsabilitatea care-i revin acele chestiuni care frămîntă într-adevăr întreaga omenire: problema dezarmării, interzicerea fabricării și experimentării armelor termo-nucleare, problema dezvoltării colaborării multilaterale între toate popoarele, în interesul asigurării unei păci trainice, în întreaga lume.

Prezidiul Consiliului Central al Sindicatelor din R.P. Romînă

## Adunarea Națională franceză convocată înainte de termen

PARIS 12. Corespondentul Agerpres transmite: In seara zilei de 11 septembrie a avut loc la Paris o ședință extraordinară a Consiliului de miniștri al Franței, în cadrul căreia *primul ministru Bourges-Maunoury a obținut imputernicirea de a cere convocarea Adunării Naționale Franceze pentru data de 17 septembrie.*

După cum se știe, vacanța parlamentară franceză expiră în mod normal abia la mijlocul lunii octombrie. In ultima vreme însă, un număr tot mai mare de deputați au adresat președintelui Adunării Naționale Franceze scrisori în care cer convocarea înainte de termen, a parlamentului, pentru discutarea anumitor aspecte ale politicii economice a guvernului. *„Și o asemenea convocare înainte de termen a Adunării la cererea unui mare număr de deputați* — scria corespondentul din Paris al ziarului britanic „Manchester Guardian" — *ar fi însemnat o grea înfringere de prestigiu chiar de proporțiile unui vot de blam pentru guvern". „Tocmai pentru a preîntîmpina acest risc*—explica miercuri seara agenția France Presse — *primul ministru nu a mai avut decît o singură resursă — să o ia înaintea majorității deputaților convocînd el însuși Adunarea și fixînd el însuși ordinea de zi".* Din această cauză, Bourges-Maunoury a cerut convocarea parlamentului cu o săptămînă chiar înaintea termenului solicitat de deputați, fixînd în același timp ca ordine de zi a acestei sesiuni extraordinare a Adunării Naționale *discutarea proiectului de lege guvernamental asupra statutului viitor al Algeriei.* Primul ministru a fost însă silit să cedeze presiunilor deputaților, care au cerut discutarea problemelor economice, acceptînd să se includă pe ordinea de zi și *„interpelarile cu privire la politica economică și financiară a guvernului".*

Amenințat și șantajat de grupuri de dreapta, care constituie majoritatea parlamentară a guvernului, Bourges-Maunoury a făcut o serie de concesii aripei de dreapta a parlamentului. Declarațiile oficiale făcute în ultimele zile arată că guvernul nu mai intenționează acum decît să confere așa-zise „drepturi consultative" aleșilor algerieni în proiectata Adunare algeriană, neacordîndu-le pentru moment nici un fel de împuterniciri legislative. Pe lîngă aceasta, proiectul de lege guvernamental prevede divizarea administrativă a țării și cuprinde o serie de articole prin care se menține dominația politică și economică franceză asupra Algeriei.

## VA INFORMĂM pe scurt DIN:

MOSCOVA. La Kremlin și-a încheiat lucrările consfătuirea conducătorilor organizațiilor de partid și sovietice din orașele R.S.F.S.R. In ședința din 11 septembrie reprezentanții a 225 de orașe din Federația Rusă au discutat situația în domeniul alimentației publice și activitatea instituțiilor cultural-educative.

PEKIN La 12 septembrie Ciu En-lai, premierul Consiliului de Stat al R.P. Chineze a oferit o recepție în cinstea lui S. Vukmanovici, vicepreședintele Veceei Executive Federative a R.P.F. Iugoslavia.

DJAKARTA. Suvito Kusumovidagde, secretar general ad-interim al Ministerului Afacerilor Externe al Indoneziei, a făcut la 12 septembrie o declarație în care subliniază că Indonezia nu va adera la nici un sistem defensiv, la nici un bloc militar.

MOSCOVA, Uniunea Scriitorilor din U.R.S.S. a instituit o comisie pentru sărbătorirea celei de-a 70-a aniversări a marelui poet sovietic Samuil Marșak.

MOSCOVA. Răspunzînd la invitația Asociației unionale pentru relații culturale cu străinătatea, la Moscova a sosit muzicologul Erich Schenk, rectorul Universității din Viena și membru al Academiei de Științe din Austria.

*PARIS. La Paris s-a anunțat în mod oficial că între 19 septembrie și 10 octombrie în Marea Mediterană și în Oceanul Atlantic vor avea loc o serie de manevre ale forțelor armate ale N.A.T.O. La exerciții vor participa forțele terestre, maritime și aeriene ale țărilor participante la blocul militar al N.A.T.O.*

*VIENA. La 10 septembrie au început la Viena tratativele sovieto-austriace pentru lărgirea legăturilor comerciale dintre U.R.S.S. și Austria.*

BUDAPESTA. Ziarul „Nepszabadsag" relatează că autoritățile americane nu au dat viza de intrare în S.U.A. unui corespondent al acestui ziar, care urma să plece la sesiunea specială a Adunării Generale O.N.U.

*ANKARA. În cursul zilei de miercuri a avut loc o puternică furtună în regiunea orașului Ankara, care a fost urmată de mari inundații.*

MOSCOVA. La 11 septembrie a plecat spre patrie delegația de medici din S.U.A., condusă de profesorul Thomas Parron. Membrii delegației au vizitat Uniunea Sovietică la invitația Ministerului Ocrotirii Sănătății al U.R.S.S.

REDACȚIA ȘI ADMINISTRAȚIA București Piața „Scînteii". Tel. 7.60.10. TIPARUL Combinatul Poligrafic „Casa Scînteii I. V. Stalin". STAS 3452 — 62