Biblioteca Centrală Regională Hunedoara-Deva

Proletari din toate țările, uniți-vă!

Scînteia tineretului

Organ Central al Uniunii Tineretului Muncitor

Anul XII, Seria II-a, Nr. 2647 | 4 PAGINI — 20 BANI | Marți 12 noiembrie 1957

Săptămîna Internațională a Studenților

ION ILIESCU
Secretar al C. C. al U.T.M., președinte al U.A.S.R., membru în Comitetul Executiv al U.I.S.

—•—

A intrat în tradiția studențimii progresiste din întreaga lume ca în fiecare an între 10—17 noiembrie să sărbătorească săptămîna Internațională a Studenților.

Săptămîna Internațională a Studenților a devenit o manifestare puternică a năzuințelor studenților spre un viitor mai bun, expresie a solidarității și colaborării internaționale, prilej de intensificare a luptei împotriva forțelor războinice, pentru pace și progres.

Tradițiile sărbătoririi acestei săptămîni, merg cu cîțiva ani în urmă cînd fascismul, după ce subjugase deja cîteva națiuni din centrul Europei, se pregătea să treacă prin foc și sabie civilizația omenirii.

Era în 1939, pe la sfîrșitul lui octombrie. Pe străzile orașului Praga, mii de oameni printre care și studenți, ieșiseră cu prilejul sărbătoririi naționale pentru a-și manifesta ura aprinsă față de cotropitorii hitleriști și hotărîrea fermă de a lupta pentru obținerea libertății răpite. Atunci a căzut eroic străpuns de gloanțele S.S.-iștilor studentul ceh Jan Opletal. În seara zilei de 16 noiembrie 1939, membrii Comitetului Executiv al Uniunii Naționale a Studenților Cehoslovaci sînt arestați, iar 9 dintre ei împușcați mișelește în zorii zilei de 17 noiembrie. Numeroși alți studenți cehi sînt arestați, torturați și deportați. Universitatea din Praga este închisă ca și toate celelalte facultăți din Cehoslovacia.

Pentru a aduce un omagiu luptei pline de jertfe a studenților împotriva forțelor negre ale fascismului, în noiembrie 1941 Consiliul Internațional al Studenților întrunit la Londra și reprezentînd studenții din 14 țări a hotărît sărbătorirea zilei de 17 noiembrie drept zi internațională a studenților.

De atunci, această zi a fost sărbătorită an de an într-un număr tot mai mare de țări, ea fiind un prilej de întărire continuă a legăturilor studenților din diferite țări, pentru apărarea drepturilor și intereselor lor comune.

În timpul războiului, studenții din aproape toate țările încadrați în lupta împotriva fascismului german și militarismului japonez au sărbătorit această zi.

După cel de al II-lea război mondial, sărbătorirea zilei de 17 noiembrie a căpătat o semnificație în plus: pe lîngă cea de luptă antifascistă, aceea de promovare a spiritului de întărire a colaborării, înțelegerii și prieteniei între studenți.

În acest spirit s-au întrunit reprezentanții studențimii democrate la primul Congres mondial studențesc la Praga în august 1946, unde au fost puse bazele Uniunii Internaționale a Studenților.

În 1947 în săptămîna care precede ziua de 17 noiembrie și în cinstea acestei zile a fost lansată o campanie internațională de strîngere de fonduri pentru construirea primului sanatoriu U.I.S. în R. Cehoslovacă. Astfel, a luat naștere Săptămîna Internațională a Studenților (10—17 noiembrie). Această săptămînă a constituit un prilej minunat de manifestare a dorinței de pace și înțelegere reciprocă, a cărei sărbătorire an de an a devenit o frumoasă tradiție a mișcării internaționale studențești.

De la înființarea sa în 1946, Uniunea Internațională a Studenților a păstrat cu sfințenie și a propagat cu entuziasm tradiția și ideile acestei săptămîni.

Clădită imediat după cel de al doilea război mondial pe fundamentul solid al luptei antifasciste a studenților progresiști din multe țări ale lumii, U.I.S. a devenit o puternică organizație internațională reprezentativă, apărătoarea intereselor studenților din lumea întreagă.

Influența ei a crescut neîncetat ca și prestigiul de care se bucură în rîndul studenților de pretutindeni.

Astăzi U.I.S. cuprinde organizații membre din Europa și din Asia, Africa și America Latină. În cadrul ei activează alături organizații studențești din U.R.S.S. și Sudan; din R. P. Chineză și Ecuador; Zengakuren — Organizația Studenților japonezi și Asociația Studenților Polonezi, Uniunea Studenților Marocani și Federația Studenților Chinezi etc.

În activitatea sa U.I.S. se călăuzește după principiile înscrise în constituție printre care stau la loc de frunte: apărarea păcii în lume, prietenia între popoare, recunoașterea dreptului popoarelor la autodeterminare, condamnarea colonialismului, lupta pentru democratizarea învățămîntului, pentru condiții mai bune de viață și de studiu, dezvoltarea colaborării și prieteniei între studenții din întreaga lume.

Pacea, apărarea ei alături de popoarele din întreaga lume, a constituit întotdeauna problema cea mai importantă pentru Uniunea Internațională a Studenților.

Studenții își dau seama de pericolul inerent pe care îl prezintă fabricarea și folosirea armelor atomice. Viitorul lor, fericirea, depind de folosirea pașnică și nu în scopuri destructive a energiei atomice. Tocmai de aceea ei ridică glasul alături de milioanele de apărători ai păcii pentru interzicerea armelor atomice pentru efectuarea grabnică a dezarmării așa cum a propus în repetate rînduri guvernul sovietic.

De un prestigiu nemărginit în lupta pentru pace a studenților se bucură vestita Zengakuren — organizație puternică cu peste 200.000 de membri a studenților japonezi care a inițiat nenumărate campanii pentru pace, împotriva bombelor atomice și cu hidrogen, împotriva transformării Japoniei într-o bază atomică a Statelor Unite. U.I.S. a sprijinit asemenea acțiuni și le-a dat o largă publicitate în rîndurile organizațiilor sale membre.

Un fenomen specific și semnificativ pentru anii de după cel de al II-lea război mondial îl constituie activizarea politică și creșterea rolului organizațiilor studențești din Asia și Africa în mișcarea internațională studențească. Pentru studenții din aceste țări chestiunea primordială, la ordinea zilei, este lupta împotriva colonialismului, care a ținut popoarele lor într-o îndelungată înapoiere economică și o cruntă exploatare.

Un exemplu al creșterii prestigiului studenților din această parte a lumii l-a constituit conferința studenților din Asia și Africa, care a avut loc la Bandung în 1956 și care s-a bucurat de un succes deplin și de un larg ecou. Reprezentanți ai studenților din 27 țări din Asia și Africa s-au pronunțat cu această ocazie cu hotărîre împotriva colonialismului, pentru dezvoltarea independentă a țărilor lor, pentru pace între popoare, împotriva experiențelor cu arma nucleară și a provocatorilor la noi războaie distrugătoare.

U.I.S., a avut întotdeauna, încă de la înființarea sa, o atitudine clară de condamnare a colonialismului. Călăuzindu-se după principiul, înscris în Charta Națiunilor Unite, al dreptului popoarelor la autodeterminare, U.I.S. a sprijinit cu entuziasm lupta și strădania studenților, care alături de popoarele lor năzuiau spre cîștigarea independenței naționale și îndepărtarea jugului colonial.

U.I.S., a sprijinit pe studenții din India, Indonezia, Egipt, Maroc, Tunis și din alte țări, tot așa cum astăzi sprijină lupta studenților din Algeria, din Cipru sau din Africa ecuatorială, alături de popoarele lor, pentru scuturarea jugului colonialist și cucerirea independenței naționale.

Călăuzindu-se după principiul înalt al solidarității internaționale studențești, U.I.S., desfășoară o largă activitate de ajutorare a studenților din țările colo-

(Continuare în pag. 4-a)

Pentru păstrarea și îngrijirea monumentelor Patriei

Noi realizări

În cadrul adunării generale deschise a organizației de bază U.T.M. din comuna Gh. Coșbuc, utemiștii au hotărît să ia sub patronajul lor muzeul Gh. Coșbuc.

De asemenea, tineretul cartierului Liviu Rebreanu din orașul Năsăud a luat inițiativa de a patrona casa scriitorului.

Tinerii din acest cartier și-au luat angajamentul să amenajeze curtea muzeului, să curețe șanțul, să repare gardul casei memorabile Liviu Rebreanu.

Tinerii din centrul muncitoresc Rodna, răspunzînd de asemenea la inițiativa tinerilor din Vladimiri, și-au asumat sarcina de a păstra și îngriji monumentul eroilor sovietici.

Organizațiile de bază U.T.M. ca cele din comunele Mocod, Rodna, Florești, Rebrisoara, Feldru etc., în raza cărora se află monumente istorice, au mobilizat întreg tineretul la munca de îngrijire și păstrare a lor.

ALEXE ANTONESCU
secretar al comitetului raional U.T.M. Năsăud

—•—

Lucrările primei conferințe pe țară a electricienilor

Ieri după-amiază s-au deschis în sala Teatrului C.C.S. din Capitală, printr-o ședință plenară lucrările primei conferințe pe țară a electricienilor la care participă aproape 700 de tehnicieni, ingineri și specialiști din întreprinderile și instituțiile tuturor ramurilor industriale din țară. La conferință participă și invitați de specialitate din U.R.S.S., R. D. Germană, R. P. Polonă, R. P. Ungară, R. P. Bulgaria și R.P.F. Iugoslavia.

Lucrările conferinței au fost deschise de către tov. prof. ing. Ștefan Bălan care a adus un călduros salut participanților la conferință din partea Consiliului central A.S.I.T. În încheierea cuvîntului de deschidere tov. Ștefan Bălan a propus și a fost păstrat un minut de reculegere în memoria tov. Gr. Preoteasa.

În continuare a mai salutat conferința acad. prof. I. S. Gheorghiu din partea Academiei R.P.R., Tudor Constantin din partea C.C. al sindicatului muncitorilor din metalurgie și electricitate, profesor C. Dinulescu din partea Institutului Politehnic București, ing. Mihnevici S. Victorovici membru al delegației sovietice din partea Institutului de energetică al U.R.S.S., ing. Walter Forster din partea delegației din R.D.G., ing. Zbigniew Karașinski din partea delegației din R. P. Polonă și ing. Marin Calbunov din partea delegației R. P. Bulgaria.

Cinstirea memoriei tovarășului Grigore Preoteasa

Gardă de onoare la catafalc, în sala Coloanelor a Casei Sindicatelor din Moscova. În clișeu (de la stînga la dreapta) tovarășii: W. Gomulka, N. S. Hrușciov, N. A. Bulganin, Chivu Stoica

MITINGUL DE DOLIU DE LA MOSCOVA

MOSCOVA 10 (de la corespondentul Agerpres): Cerul Moscovei este plumburiu. Încă de la ora 7 dimineața a fost depus în sala Coloanelor a Casei Sindicatelor corpul neînsuflețit al lui Grigore Preoteasa, membru supleant al Biroului Politic, secretar al C.C. al P.M.R. Începînd de la ora 8 în sala Coloanelor se perindă șiruri nesfîrșite de oameni ai muncii din Moscova, profesori, funcționari, elevi, delegații ale Comitetelor de partid orășenești și raionale, ale Sovietului Moscovei și ale sovietelor raionale. Pe frontispiciul clădirii se află un mare portret al defunctului încadrat cu pînză roșie cernită.

În jurul catafalcului inundat de crizanteme albe și roșii, veghează prima gardă de onoare formată din studenți și aspiranți romîni aflați la studii la Moscova.

Acordurile impresionante ale muzicii funerare învăluie sala. Deasupra sicriului îmbrăcat în pînză roșie cernită străjuiește drapelul îndoliat al Republicii Populare Romîne. În sală se află deasemenea un imens steag roșu cernit al Consiliului Central al Sindicatelor din U.R.S.S. Cernite sînt și marile candelabre și coloanele de marmură albă îmbrăcate în pînză roșie îndoliată.

În jurul catafalcului se află zeci și zeci de coroane depuse de C.C. al P.C.U.S., de Sovietul Suprem al U.R.S.S., de organizațiile de partid și obștești din Moscova, de ministere, școli, fabrici și uzine, de ambasadele și legațiile străine din Moscova și de delegațiile de peste hotare sosite în capitala Uniunii Sovietice cu prilejul aniversării a 40 de ani de la Marea Revoluție Socialistă din Octombrie. Panglicile roșii ale coroanelor poartă inscripții exprimînd un ultim salut adresat dispărutului.

Grupuri de generali și ofițeri superiori din Forțele Armate ale U.R.S.S., grupuri de oameni de cultură și artă sosesc necontenit în sala Coloanelor încadrîndu-se pe rînd în gărzile de onoare de la căpătîiul catafalcului.

La ora 10 și jumătate în garda de onoare iau loc tovarășii N. S. Hrușciov, Chivu Stoica, N. A. Bulganin, W. Gomulka, A. I. Mikoian, Den Sioa-pin, Al. Moghioroș, J. Cyrankiewicz, M. A. Suslov, L. I. Brejnev, E. Furțeva, N. M.

(Continuare în pag. 3-a)

Condoleanțe exprimate C. C. al P.M.R. în legătură cu moartea tovarășului Grigore Preoteasa

Luni, 11 noiembrie, la sediul Comitetului Central al Partidului Muncitoresc Romîn au venit să prezinte condoleanțe în legătură cu încetarea din viață a tovarășului Grigore Preoteasa, membru supleant al Biroului Politic, secretar al C.C. al P.M.R., numeroase delegații ale organizațiilor de partid și ale organizațiilor de masă, instituțiilor de știință și cultură, muncitori, ingineri și tehnicieni.

În fața portretului îndoliat al tovarășului Grigore Preoteasa, străjuit de steagurile partidului cernite, au primit condoleanțe tovarășii: Gheorghe Apostol, Emil Bodnăraș, Petre Borilă, membri ai Biroului Politic al C.C. al P.M.R. și general-colonel Leontin Sălăjan, membru supleant al Biroului Politic al C.C. al P.M.R.

Au venit să prezinte condoleanțe și să semneze în cartea memorială delegați ai organizațiilor de partid și de masă din marile întreprinderi ale Capitalei, Consiliului Central al Sindicatelor, conducători ai ministerelor, activul C.C. al P.M.R., membri ai Comitetului Central al U.T.M., Comitetului orășenesc București al P.M.R., comitetelor raionale de partid ale Capitalei, Sfatului Popular al Capitalei, Academiei R. P. Romîne, Comitetelor Centrale ale Sindicatelor pe ramuri de producție, A.R.L.U.S.-ului, Institutului Romîn pentru Relațiile Culturale cu Străinătatea, Comitetului de luptă pentru pace, institutelor de învățămînt superior, uniunilor de creație și ai altor organizații ale oamenilor muncii.

La sediul Comitetului Central au venit să prezinte condoleanțe V. F. Nicolaev, însărcinatul cu afaceri ad-interim al U.R.S.S. la București, împreună cu membrii Ambasadei.

Din partea tuturor șefilor misiunilor diplomatice acreditați în R.P. Romînă, s-a primit o telegramă de condoleanțe semnată în numele lor de Stoian Pavlov, ambasadorul R. P. Bulgaria la București, decanul corpului diplomatic.

Au prezentat de asemenea condoleanțe membri ai corpului diplomatic acreditați la București, ambasadorii: Stoian Pavlov — R. P. Bulgaria; Nicola Vujanovici — R.P.F. Iugoslavia; Miha Lako—R.P. Albania; Ke Bonian — R.P. Chineză; I. Rohall Illkiv — R. Cehoslovacă; Ferenc Keleti — R. P. Ungară; Georg Stibi — R. D. Germană; Kim Ben Dik — R.P.D. Coreeană; dr. Hussein Chawky—Republica Egipt; Ianusz Zambrovicz — R.P. Polonă; Phan Van Su — însărcinat cu afaceri ad-interim al R.D. Vietnam; Josef Vered, al doilea secretar al Legației Israelului la București.

Cu privire la organizarea funeraliilor tovarășului Grigore Preoteasa

Comisia pentru organizarea funeraliilor tovarășului Grigore Preoteasa, instituită de Comitetul Central al Partidului Muncitoresc Romîn și Consiliul de Miniștri al Republicii Populare Romîne, comunică:

Sicriul cu corpul neînsuflețit al tovarășului Grigore Preoteasa, membru supleant al Biroului Politic, secretar al Comitetului Central al Partidului Muncitoresc Romîn, va fi depus în Palatul Republicii, Calea Victoriei nr. 53.

Pentru a-și lua rămas bun de la tovarășul Grigore Preoteasa, oamenii muncii vor avea acces în sală în ziua de marți 12 noiembrie între orele 11—14; 17—20, iar între orele 8—11 miercuri 13 noiembrie.

Înmormîntarea va avea loc miercuri 13 noiembrie la Cimitirul Militar Ghencea. Cortegiul funerar va porni de la Palatul Republicii spre Cimitirul Militar Ghencea miercuri 13 noiembrie la ora 11.

Sosirea pe teritoriul țării noastre a trenului mortuar

În seara zilei de 11 noiembrie a intrat pe teritoriul țării noastre trenul purtînd rămășițele pămîntești ale lui Grigore Preoteasa, membru supleant al Biroului Politic, secretar al C.C. al P.M.R.

La ora 22,30 trenul mortuar a sosit în gara Ungheni, ultima stație de pe teritoriul Uniunii Sovietice. Vagonul în care se afla sicriul era îmbrăcat în pînză roșie și neagră. Pe vagon se afla portretul defunctului.

În interiorul lui străjuia o gardă militară. În gară, unde au fost arborate drapelele de stat cernite ale Republicii Populare Romîne, U.R.S.S. și R.S.S. Moldovenești se aflau L. P. Smirnov, prim secretar al comitetului raional Ungheni al P.C.U.S., S. A. Danici, secretar al comitetului raional al P.C.U.S., reprezentanți ai comitetului Sovietului raional și orășenesc Ungheni, ai comsomolului și numeroși locuitori ai orașului.

Trenul mortuar a fost întîmpinat de tovarășii Alexandru Drăghici, membru al Biroului Politic al C.C. al P.M.R., Simion Bughici, membru al C.C. al P.M.R., Iosif Bayerle, membru supleant al C.C. al P.M.R., precum și de Ecaterina Preoteasa, soția defunctului și Ion Preoteasa, tatăl defunctului.

Din tren coboară membrii delegației guvernamentale sovietice desemnată de Consiliul de Miniștri al U.R.S.S. și C.C. al P.C.U.S. formată din tovarășii: L. I. Brejnev, membru al Prezidiului C.C. al P.C.U.S., secretar al C.C. al P.C.U.S., N. S. Patolicev, membru al C.C. al P.C.U.S., prim locțiitor al ministrului Afacerilor Externe al U.R.S.S., N. I. Bobrovnikov, membru al C.C. al P.C.U.S., președinte al Comitetului executiv al Sovietului de deputați ai oamenilor muncii din orașul Moscova, A. A. Epișev, membru supleant al C.C. al P.C.U.S., ambasadorul Uniunii Sovietice la București și V. I. Tișcenko, adjunct al șefului unei secții a C.C. al P.C.U.S.

Coboară de asemenea membrii delegației romîne: tovarășii Vladimir Gheorghiu, secretar al C.C. al P.M.R., Constanța Crăciun, membru al C.C. al P.M.R. și Tiberiu Petrescu, prim secretar al Ambasadei R. P. Romîne la Moscova și membri ai familiei defunctului.

L. I. Brejnev, în numele delegației guvernamentale desemnate de Consiliul de Miniștri al U.R.S.S. și C.C. al P.C.U.S., a adresat condoleanțe membrilor familiei defunctului și reprezentanților C.C. al P.M.R. și Consiliului de Miniștri al R. P. Romîne.

În sunetele marșului funebru întonat de fanfara militară aliniată pe peron, sicriul cu corpul neînsuflețit al tovarășului Grigore Preoteasa este coborît din tren și purtat spre trenul special romînesc cu care-și continuă drumul spre București. În vagonul mortuar sînt așezate coroanele depuse la Moscova și în gările de pe parcurs la catafalcul defunctului. Vagonul se pune în mișcare în acordurile imnurilor de stat ale R. P. Romîne și Uniunii Sovietice.

★

În gara Iași, drapată în negru, sute de oameni ai muncii din acest vechi centru de luptă revoluționară al țării, au venit să aducă un ultim omagiu tovarășului Grigore Preoteasa, conducător de seamă al partidului și statului nostru. Pe peron se aflau tovarășii Dumitru Gheorghiu, prim secretar al comitetului regional Iași al P.M.R., Constantin Nistor, președintele sfatului popular al regiunii Iași, conducători ai organizațiilor de partid și de stat orășenești, rectori ai instituțiilor de învățămînt superior din Iași, academicieni, oameni de știință și cultură. De asemenea se afla o gardă de onoare.

La catafalcul tovarășului Grigore Preoteasa au fost depuse coroane de către comitetul regional de partid și sfatul popular regional, Universitatea „Al. I. Cuza", Atelierele C.F.R. „Ilie Pintilie", Nicolina.

12 ani de la crearea F. M. T. D.

Adunarea festivă a tineretului din Capitală

Sala de festivități a Palatului Pionierilor din Capitală a găzduit ieri după-amiază din nou oaspeți. Aici, a avut loc sărbătorirea aniversării a 12 ani de la crearea Federației Mondiale a Tineretului Democrat.

La adunarea festivă a tineretului din Capitală, organizată de Comitetul orășenesc U.T.M. București, au participat activiști U.T.M., tineri muncitori, elevi și studenți, fruntași în producție și la învățătură. Printre participanți se aflau tineri de la uzinele „23 August" și „Griviția Roșie", de la fabrica de confecții „Gheorghe Gheorghiu-Dej", studenții de la Facultatea de medicină, elevi din școlile profesionale.

E ora 17,15. În prezidiul adunării au luat loc tovarășii Virgil Trofin, prim secretar al C.C. al U.T.M., membrii ai biroului C.C. al U.T.M., utemiști, fruntași în producție și învățătură.

La cea de a 12-a aniversare a Federației, gîndurile tinerilor din țara noastră se îndreaptă pline de încredere spre Federația Mondială a Tineretului Democrat. Aceasta a devenit organizatoarea și inițiatoarea marilor acțiuni ale tineretului din lumea întreagă pentru pace, colaborare și prietenie rodnică. „Ea a cîștigat — după cum spunea recent Cristian Echard, secretar general al F.M.T.D. — stima și inimile milioanelor de tineri ce iubesc pacea".

Peste 85 de milioane de tineri din aproape o sută de țări participă astăzi la multilaterala activitate a F.M.T.D. Printre aceștia, tinerii din țara noastră participă cu însuflețire la toate acțiunile Federației Mondiale a Tineretului Democrat. Foarte mulți dintre tinerii participanți la adunarea festivă de la Palatul Pionierilor își aduc aminte de importantele hotărîri și rezoluții adoptate la ultimul Congres, al IV-lea al F.M.T.D., care s-a ținut anul acesta în august la Kiev. Sarcinile Federației stabilite la Congresul de la Kiev au fost unanim aprobate și apreciate de către tinerii din țara noastră.

Despre cea de a 12-a aniversare a Federației Mondiale a Tineretului Democrat, ca și despre lupta dusă de aceasta pentru pace și prietenie a vorbit tov. Dumitru Bejan, prim secretar al Comitetului orășenesc U.T.M. București. Deseori cuvîntarea a fost întreruptă de aplauze furtunoase.

Adunarea a hotărît apoi să trimită o telegramă de salut Federației Mondiale a Tineretului Democrat cu prilejul celei de a 12-a aniversări de la înființare. Telegrama a fost citită de către Constantinescu Cristina, elevă la Școala medie nr. 25 din Capitală.

„La cea de a 12-a aniversare, se spune printre altele în telegramă, vrem să asigurăm Federația Mondială a Tineretului Democrat că tineretul din țara noastră strîns unit în jurul steagului de luptă al F.M.T.D. alături de tinerii iubitori de pace din lumea întreagă va continua cu forțe mereu sporite lupta sa pentru pace, pentru înflorirea scumpei noastre patrii, pentru prietenia cu tinerii și popoarele din toate țările lumii".

Citiți în pag. 3-a
Cuvîntarea tov. Dumitru Bejan

Sport

Scînteia tineretului

Sport

Scînteia tineretului

SPORT

Amatori de scrimă, atenție!

Poate pentru amatorii de scrimă din Capitală, faptul că între 14-17 noiembrie va avea loc un mare concurs internațional, nu mai este o surpriză. Chiar așa stînd lucrurile pasionații acestui sport vor avea multe „surprize" cu prilejul acestei întîlniri. Prima, întîlnirea nu se mai desfășoară așa cum era stabilit în sala Dinamo, ci în sala sporturilor Floreasca. Astfel această întîlnire va putea fi urmărită de un număr mai mare de spectatori. Sala Floreasca oferă apoi posibilitatea desfășurării acestei întreceri pe trei platouri.

Pînă la ora actuală și-au anunțat sosirea scrimerii din Egipt, Ungaria, R.F.G. Bineînțeles nu vor lipsi de la această întrecere trăgătorii romîni. Chiar și această scurtă prezentare ne poate edifica asupra nivelului ridicat la care se vor desfășura întrecerile. In componența sa reprezentativa maghiară cuprinde o marte parte dintre trăgătorii care la Melbourne și la alte concursuri internaționale au obținut succese de seamă. Deosebit de valoroasă este formația Egiptului. Componenții săi au fost în majoritate finaliști la campionatele mondiale de scrimă. Ne așteptăm de asemenea ca și reprezentativa noastră care în ultima vreme s-a comportat merituos să se prezinte la valoarea sa. **V. R.**

Organizațiile U. T. M.

și reorganizarea mișcării de cultură fizică și sport (I)

Pe baza Hotărîrii Comitetului Central al P.M.R. și a Consiliului de Miniștri al R.P.R. cu privire la reorganizarea mișcării de cultură fizică și sport au fost constituite Comitetul de organizare al Uniunii de Cultură Fizică și Sport, comitetele regionale de organizare, iar de curînd a luat sfîrșit constituirea comitetelor de organizare U.C.F.S. raionale și orășenești din întreaga țară.

La 15 octombrie a început reorganizarea colectivelor sportive, care se desfășoară concomitent cu înscrierea membrilor în U.C.F.S. Membrii vechilor colective sportive devin membrii U.C.F.S. nu în mod automat, ci prin noi înscrieri, pe bază de adeziune.

După cum se subliniază în Hotărîre, Uniunea Tineretului Muncitor și-a adus aportul său la dezvoltarea de pînă acum a activității sportive. Mase de tineri au fost mobilizate în practicarea sportului. Numai cifra participărilor — peste 2.000.000 — la Spartachiada de vară a tineretului din acest an, demonstrează din plin dragostea pentru sport a tineretului.

In munca de atragere și mobilizare a tineretului pentru cucerirea normelor complexului sportiv G.M.A., organele și organizațiile U.T.M. și-au adus din plin contribuția. O dovadă este faptul că din cei aproape 900.000 de cetățeni ai patriei noastre care au cucerit insigna G.M.A., peste 50 la sută sînt utemiști.

Organizînd împreună cu C.C.F.S. și C.C.S. „Luna construcțiilor și amenajărilor de baze sportive simple" U.T.M. și-a adus aportul la îmbunătățirea bazei materiale a multor colective sportive. Un rol de seamă au avut organele și organizațiile U.T.M. în educarea comunistă a sportivilor.

Cu toate acestea, așa cum arată Hotărîrea Partidului și Guvernului organizațiile U.T.M. nu au acordat atenția cuvenită dezvoltării culturii fizice. La traducerea în viață a prevederilor acestui important document, organelor și organizațiilor U.T.M. le revin sarcini de foarte mare însemnătate.

Inceputǎ la 15 octombrie, acțiunea de reorganizare a colectivelor sportive se va desfășura pînă la sfîrșitul acestui an.

Este cunoscut faptul că actualele cercuri sportive din cadrul aceleiași unități se desființează și întreaga activitate va fi cuprinsă de colectivul sportiv cu ajutorul organizatorilor sportivi pe subunități (secții, ateliere, direcții etc.). Iată de ce în organizațiile de bază U.T.M. trebuie să se acorde o deosebită atenție organizatorilor sportivi. Este indicat ca aceștia să fie membri în viitoarele birouri de secție, atelier etc., sau utemiști care iubesc și practică sportul. In unitățile unde fostele cercuri sportive vor deveni colective sportive de sine stătătoare, organizațiile de bază U.T.M. vor contribui efectiv la alegerea consiliului colectivului sportiv. Vor propune și vor sprijini să facă parte din aceste consilii pe cei mai buni utemiști, membri ai birourilor organizațiilor de bază U.T.M., pe cei care au reușit să cîștige încrederea tovarășilor lor de muncă și care au dragoste pentru sport. Nu vor fi aleși în consiliile colectivelor sportive cei care au dovedit o atitudine necorespunzătoare față de regimul democrat-popular, chiulangii în producție și cei care au dovedit vedetism în sport.

Trebuie combătută tendința de constituire a colectivelor sportive de dragul de a le constitui așa cum s-a întîmplat cu multe cercuri sportive unde aceasta s-a făcut formal și a căror activitate a încetat odată cu constituirea lor.

Cea mai importantă acțiune care se desfășoară în prezent este înscrierea membrilor în U.C.F.S. Organizațiile de bază U.T.M. în colaborare cu colectivele sportive vor populariza prin toate mijloacele acțiunea de înscriere în U.C.F.S. (afișe, lozinci, panouri, agitație de la om la om etc.) și vor folosi această acțiune pentru întărirea organizatorică a colectivului. Toată această muncă să se desfășoare sub lozinca „Nici un tînăr în afara colectivului sportiv".

La începutul anului viitor noi sarcini vor reveni organelor și organizațiilor U.T.M. în legătură cu alegerea comitetelor raionale, orășenești și regionale U.C.F.S. a comisiilor pe ramuri de sport, înființarea cluburilor sportive.

In toată această perioadă, nu trebuie pierdut din vedere un lucru principal: CONTINUAREA ȘI DEZVOLTAREA ACTIVITĂȚII SPORTIVE. Se va populariza și organiza a 3-a Spartachiadă de iarnă a tineretului care va începe la 15 decembrie 1957, de asemenea să nu se uite continuarea tuturor formelor de angrenare în activitatea sportivă de pînă acum.

Odată cu noua formă de organizare a mișcării de cultură fizică și sport, activitatea sportivă de masă trebuie să ia un avînt deosebit. Pentru aceasta să se sprijine inițiativele și propunerile venite din rîndul maselor pentru îmbunătățirea activității sportive. Trebuie create condiții pentru practicarea regulată a diferitelor discipline sportive. O atenție deosebită să se acorde preocupării și confecționării — din resurse proprii — de materiale și echipament sportiv, să se stimuleze inițiativele și desfășurarea întrecerilor privind amenajarea de baze sportive și terenuri simple pe scară locală.

Acțiunea de mobilizare a tineretului pentru trecerea normelor G.M.A. trebuie să fie susținută permanent de către organizațiile U.T.M. prin forme cît mai atrăgătoare.

Dacă nu se va lichida formalismul și nepăsarea care a caracterizat munca în domeniul complexului sportiv G.M.A. în foarte multe unități rezultatele nu vor fi cu mult mai bune. Or, tocmai organizațiile de bază U.T.M. și noile colective sportive sînt cele care trebuie să dea avînt acestei activități sportive. Să muncim astfel ca fiecare utemist să dorească să poarte insigna G.M.A., să respecte pe cei care au reușit să cucerească această distincție sportivă.

Hotărîrea partidului și guvernului prevede ca o sarcină a U.T.M. organizarea activității cultural-sportive în parcurile de cultură și odihnă. Această indicație este deosebit de însemnată, prin realizarea ei dîndu-se posibilitatea unei mase largi de oameni, în special tineri să facă cunoștință cu mișcarea sportivă prin formele ei cele mai atractive.

Ținînd seama că nu prea există o experiență proprie în acest domeniu organele și organizațiile U.T.M. împreună cu U.C.F.S. locale și sfaturile populare vor trebui să studieze serios modul cum se poate organiza activitatea culturală și sportivă în parcuri, avînd în vedere condițiile și specificul orașului, posibilitățile de amenajare a bazelor sportive în parc, asigurarea acestor baze cu profesori și antrenori pricepuți în activitatea de masă.

Tocmai pentru amenajarea bazelor sportive din parcuri, tineretul din localitatea respectivă, la apelul și sub conducerea organizației U. T. M., trebuie să-și aducă contribuția sa prin munca voluntară.

ILIE GHEORGHE
șef adj. al secției de propagandă și agitație a C.C. al U.T.M.

DOGARU VLAD
consilier de presă la U.C.F.S.

(Va urma)

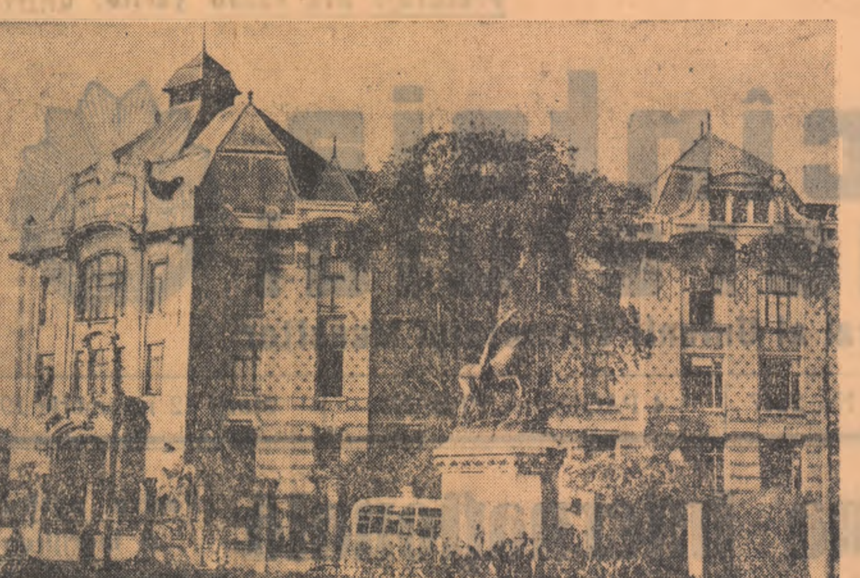

Biblioteca centrală universitară din Cluj

Să discutăm despre

TINERETE-EDUCATIE-RASPUNDERI

TINERI CARE INTINEAZA onoarea colectivului

Zilele acestea au fost puse concluziile definitive asupra dosarului nr. 2071/1957 privitor la inculpații Safer Strul, Pascaru Laurențiu, Prepeliță Niculaie, Bălan Vasile, Veselin Gheorghe și Ciobanu Ion.

In fața Tribunalului raionului Roman s-au perindat învinuiții și martorii, arătînd — unii cu multă sinceritate, alții cu lipsa totală a acestui simțămînt — împrejurările în care șase tineri a căror vîrstă este cuprinsă între 19 și 27 ani, au săvîrșit în seara zilei de 9 spre 10 mai o tîlhărie. Ei l-au lovit și jefuit pe cetățeanul Gănescu Niculaie luîndu-i banii și ceasul, după ce împreună cu reclamantul colindaseră prin diverse localuri unde au consumat cantități apreciabile de vin. In urma săvîrșirii infracțiunii învinuiții au intenționat să-l arunce pe reclamant în apa Moldovei, considerînd că astfel vor dispare și urmele faptului. Bineînțeles că organele în drept i-au descoperit, judecat, iar acum ei au posibilitate și timp ca să gîndească, să reflecteze asupra comportării lor.

Eu urmăresc discuțiile purtate în paginile „Scînteii tineretului" pe tema „Tinerețe, educație, răspunderi" și mi-a reținut atenția analizarea contribuției adusă de toți factorii chemați să facă educație tineretului. Socotesc că intensificarea acestei analize ar fi deosebit de utilă. Asupra unui aspect din cadrul acestei probleme vreau să mă opresc în scrisoarea de față și anume asupra influenței exercitate de colectivul de muncă asupra tinerilor. Trei dintre inculpații dosarului 2071, Prepeliță, Bălan și Veselin erau încadrați ca muncitori calificați la I.M.S. Roman. Despre ei se spune că au fost buni în producție.

Este cunoscut faptul că la această intreprindere de importanță republicană, se duce o muncă susținută pentru ca aceste cadre să fie bine pregătite din punct de vedere profesional. Aici lucrează fruntași în producție, evidențiați la panoul de onoare cum sînt Avramia Ion, Palu Ion, Caraiman Mihai, Stoleru Ion, Popovici Grigore și alții. Dar tot aici există și elemente declasate — e drept că numărul lor este mic — care întinează pur și simplu onoarea întregului colectiv. Așa stînd lucrurile se pune legitima întrebare: Nu cumva munca desfășurată de către organizația U.T.M., de către sindicat și tovarășii din conducerea intreprinderii scapă din vedere faptul că trebuie influențată și morala, comportarea oamenilor? Faptele răspund afirmativ. Se constată că educația prin muncă și prin celelalte forme bine cunoscute — menită să formeze caracterul tinerilor, să influențeze comportarea lor morală — se desfășoară greoi la I. M. S. Roman. Or, e clar că nimeni nu se poate declara satisfăcut numai cu buni mînuitori ai uneltelor de producție, atît timp cît oamenii respectivi în activitatea lor extraproductivă jignesc societatea și demnitatea omenească. Se pare că nici muncitorii buni, fruntași în producție, n-au făcut prea multe pentru ca Veselin, Prepeliță și Bălan, să fie împiedicați de la săvîrșirea unor fapte regretabile și condamnate cu hotărîre de morala noastră nouă, de legiuirile în vigoare. La turnătorie lucrează Avramia, Pagu și Caraiman, trei tineri care constituie mîndria întregului colectiv. Aceștia au fost tovarăși de muncă cu Veselin și Bălan. Oare cei trei tineri, cît și restul muncitorilor, n-au observat că Veselin și Bălan pășesc pe un drum primejdios?! Desigur că în activitatea acestora s-au făcut simțite urmările acestor acte reprobabile, dar nimeni nu le-a dat atenția cuvenită și ceea ce este mai trist, nimeni nu s-a gîndit unde va duce continuarea lor.

Influența factorilor de răspundere nu trebuie înțeleasă ca o dădăceală exercitată asupra elementelor șovăielnice, neîncheгate încă din punct de vedere al formării unei individualități hotărîte, ci ca o muncă intensă, bine organizată. Activitatea acestor factori de răspundere, căreia ar trebui să i se alăture toți oamenii cinstiți, ar trebui axată nu numai pe lupta pentru realizarea unei producții sporite, dar și pe formarea unei mentalități sănătoase la tineri, care trebuie să riposteze imediat și energic izbucnirilor moralei burgheze.

Am părăsit teoriile reacționare care arătau că oamenii se nasc cu „tare" (defecte) și nu există tratament care ar putea să contribuie la transformarea lor din elemente antisociale, în elemente sociale. In prezent, învățînd din bogata experiență sovietică, mergem pe un drum nou, desfășurăm o muncă susținută pentru reeducarea elementelor care s-au situat prin atitudinea lor împotriva societății.

Dar cel mai principal lucru, e munca de prevenire a infracțiunilor care se poate desfășura prin mobilizarea tuturor forțelor menite să-i educe pe oameni din punct de vedere politic, ideologic, cetățenesc. Am povestit această întîmplare pe marginea căreia mi-am notat observațiile mele personale, socotind că datoria mea este să ajut pe cel care luptă pentru remedierea unor stări de lucruri nefirești și cu efecte dăunătoare.

TRAIAN DUMITRIU
ajutor procuror la Tribunalul raional Roman

Comunicat

CU PRIVIRE LA PRIMA SESIUNE A COMISIEI MIXTE DE COLABORARE TEHNICO-ȘTIINȚIFICA INTRE REPUBLICA POPULARA DEMOCRATA COREEANA ȘI REPUBLICA POPULARA ROMINA

Intre 31 octombrie și 5 noiembrie 1957 a avut loc la București prima sesiune a Comisiei mixte de colaborare tehnico-științifică între Republica Populară Democrată Coreeană și Republica Populară Romînă.

La sesiune s-au examinat și adoptat statutul comisiei și condițiile generale pentru îndeplinirea hotărîrilor comisiei, care vor servi drept bază pentru viitoarele lucrări ale acestei comisii. De asemenea s-au adoptat hotărîri cu privire la schimbul de experiență și ajutorul reciproc tehnico-științific între ambele țări.

Conform protocolului semnat la data de 5 noiembrie 1957, Republica Populară Democrată Coreeană va acorda Republicii Populare Romîne ajutor prin predarea de material documentar în domeniul agriculturii, silviculturii și sericiculturii.

Republica Populară Romînă va acorda Republicii Populare Democrate Coreene ajutor prin predarea de material documentar și prin primirea de specialiști în vederea documentării și practicii în domeniul construcțiilor, agriculturii și industriei alimentare.

Cu ocazia sesiunii delegația Republicii Populare Democrate Coreene a vizitat întreprinderi de construcții de mașini electrotehnice, ale industriei ușoare și alimentare, precum și institute de cercetări științifice.

Sesiunea a decurs într-o atmosferă de prietenie cordială, frățească și a exprimat unanim părerea că lucrările desfășurate reprezintă incontestabil un aport însemnat la dezvoltarea continuă a colaborării tehnico-științifice între cele două țări.

Filatoarea Aristița Coloncea de la Filatura „Dacia" din Capitală s-a angajat ca în cinstea celei de-a 40-a aniversări a Marii Revoluții Socialiste din Octombrie să depășească planul cu 3 kg. Angajamentul ei nu numai că a fost întocmai îndeplinit dar și depășit.

Duminica fotbalistică

Iată un meci de verificare a echipei noastre reprezentative care a dat pe deplin satisfacție! Adversarii, fotbaliștii de la Halmstad-Suedia, nu prezentau inițial prea mare încredere (locul IX), însă în decursul celor 90 de minute de joc, ei i-au „întins" foarte serios pe selecționații noștri. Rezultatul de 1-1, cu care s-a încheiat partida (datorită largului concurs al arbitrului Schulder) nu este un lucru la care merită să ne oprim. In acest meci nu conta în primul rînd rezultatul, ci verificarea potențialului jucătorilor noștri înaintea meciului decisiv de la Belgrad.

Ceea ce a caracterizat în general echipa noastră a fost ineficacitatea. Teritorial, fotbaliștii noștri au stăpînit bine terenul, dominarea lor fiind evidentă în decursul întregii partide, din păcate toate acțiunile finale au fost sterile. In prima repriză, din cele 16 șuturi spre poartă, nici unul nu a necesitat intervenția portarului suedez, care a cules cîteva baloane numai din centrări. In cea de a doua parte a jocului, situația s-a schimbat puțin în sensul că din cele 15 șuturi, 5 au nimerit spațiul porții. Spre deosebire de noi, atacanții suedezi au tras mult mai puțin la poartă, însă șuturile lor au dat de furcă lui Voinescu (care s-a accidentat de altfel la un blocaj) cît și lui Toma. Din cele de mai sus reies clar lacunele liniei noastre de atac, cauză pentru care deși au existat ocazii bune de gol, ele au fost ratate. Singurul gol înscris de Alexandrescu înainte cu 5 minute de sfîrșitul jocului, a fost dintr-o poziție clară de ofseid.

Dacă ar fi să remarcăm pe cineva de la înaintare, ar fi numai Tătaru și în parte Petschowski.

Cel mai bun compartiment al echipei a fost linia de mijlocași. Bone și Călinoiu au susținut tot timpul atît atacul cît și apărarea.

Plecînd de pe stadion, am auzit purtîndu-se discuții aprinse printre spectatori că echipa noastră ar fi jucat pentru a „învăța" să scoată un meci egal. Cu toate că un asemenea rezultat la Belgrad ar însemna calificarea pentru Stockholm, în partida de verificare echipa noastră nu a pus deloc accentul pe apărare, ci dimpotrivă a atacat foarte mult. Și aceasta este foarte bine. Atenție însă la EFICACITATE.

La meciul dintre reprezentativele de juniori ale țării noastre și Ungariei, cred că cei aproape 50.000 de spectatori de pe „23 August" au mers la „sigur" cu echipa noastră (ce bine că partida n-a figurat la Pronosport!). Aceasta, pe baza unor argumente foarte solide: rezultatele anterioare ale juniorilor noștri cu Polonia și Iugoslavia. Și mai atîrna în balanță faptul că această întîlnire însemna pentru mulți dintre jucători, meciul de adio în reprezentativa noastră de juniori.

Intr-adevăr, nu a trecut nici măcar un minut de la începerea jocului și o centrare în stilul „micului" Renye face ca Mateianu să deschidă scorul. Această „introducere" foarte concretă ne-a făcut să întrevedem o partidă mare. Cu drept cuvînt fiecare își spunea: „să vezi ce scor fac puștii noștri!"

N-a trecut nici măcar 20 de minute de joc și în tribune și-a făcut loc o stupoare generală. Mateianu, Raab, Motroc și chiar mult admiratul Renye au început să se încurce în balon. Am asistat astfel la un joc care nu poate fi etichetat decît ca deslînat, fără orizont, lipsit de acele acțiuni frumoase mult gustate de public.

In schimb tinerii oaspeți jucau fotbal și jucau foarte bine. Acțiuni rapide, derutante, pe poartă, cu șuturi puternice. Nu au trecut decît 37 minute și după alte cîteva ocazii de gol, interul Holapi introduce balonul în poarta goală, în timp ce portarul Ghiță era undeva pe jos

Nici măcar după acest gol egalizator, juniorii noștri nu se „trezesc". Nu se poate să nu remarcăm dezinteresul cu care ei joacă. In consecință, exact după trei minute celălalt inter, Albert, nejenat ridică scorul printr-un șut sec. Este 2-1 pentru reprezentativa de juniori a Ungariei.

Repriza a doua nu aduce nici un reviriment în echipa noastră, cu toate că se fac și schimbări: Niculescu îl înlocuiește pe Petca și Balint pe Unguroiu. Tinerii jucători unguri continuă să domine și, în minutul 57, același Albert stabilește scorul final la 3-1.

Astfel, cu regret, trebuie să consemnăm aci această înfrîngere, sperînd că viitoarea noastră reprezentativă de juniori nu va repeta la meciul de adio aceeași „figură".

R. LUCIAN

Fază din meci

Unde-i grija pentru baza de masă a rugbiului romînesc?

„Numai peste un an sau doi va fi foarte greu, dacă nu imposibil, să treci peste echipa Romîniei" — scria un ziar londonez anul trecut, după turneul întreprins în Marea Britanie de echipa de rugbi a orașului București. Se pare că ziarul englez a fost bine inspirat. Anul acesta după ce a lipsit doar foarte puțin să învingă puternica echipă a Franței, echipa Romîniei a dispus de reprezentativele Cehoslovaciei și Țării Galilor cucerind primul loc în turneul internațional de la Moscova.

— In viitor, așteptăm de la rugbiul romînesc rezultate și mai strălucite — ne-a spus cunoscutul jucător și antrenor Toma Moldoveanu. Realizatorii acestora vor fi însă juniorii de astăzi, schimbul de mîine al primei noastre garnituri naționale.

Juniorii, schimbul de mîine... In ultimii ani, colectivele sportive manifestă o preocupare tot mai susținută față de pregătirea tinerilor jucători de rugbi. Există în momentul de față mai multe zeci de echipe de juniori — în diferite colțuri ale țării — care pregătesc jucători de nădejde. Și în fiecare an rugbiul își cîștigă noi aderenți din rîndul elevilor școlilor medii și profesionale. E semnificativă astfel evoluția echipei de juniori „Energia Republica". A luat ființă în urmă cu un an. Primul meci susținut în compania echipei Locomotiva Grivița Roșie (campioană republicană la juniori) l-au pierdut cu... 63—0! Scorul e mai mult decît descurajator. Și totuși... Anul acesta, în primăvară scorul a fost mai puțin sever: 31—0. Iar al treilea meci a constituit o adevărată surpriză plăcută. Jucătorii ceferiști au cîștigat cu greu și numai cu 8—3!

Nu se poate spune însă că aceeași preocupare față de creșterea și pregătirea tinerilor rugbiști o dovedește inspecția respectivă din U. C. F. S. Turneul final al campionatului de juniori care a început duminică cu desfășurarea primelor partide s-a desfășurat într-un anonimat aproape complet. In jurul turneului nu s-a făcut nici un fel de popularizare. Apoi și organizarea a lăsat mult de dorit. La întîlnirea Energia Republica — Locomotiva Timișoara, meci cîștigat cu 12—3 (6—0) de către primii, arbitrii de margine au fost recrutați la fața locului, dintre spectatori. (Din fericire au fost vreo 20—30 de spectatori, majoritatea însă copii pînă la 12—13 ani).

De fapt, problema competițiilor rezervate juniorilor se pune cu deosebită acuitate. In afara campionatului nu mai sînt altele. Echipele eliminate înainte de turneul final sînt nevoite să aștepte săptămîni și chiar luni întregi pînă pot să susțină cîte un meci. De ce nu s-ar putea organiza campionate locale, orășenești, pentru echipele de juniori? Acestea ar antrena în întrecerile sportive mereu alți tineri amatori ai sportului cu balonul oval, ar contribui la ridicarea calificării acestora.

Cu toții așteptăm de la rugbiul romînesc rezultate mereu mai bune. Pentru aceasta e nevoie însă ca în permanență să fie crescuți și selecționați în primele garnituri ale țării tineri jucători pricepuți, talentați. Cum am mai spus, aceștia se recrutează numai din rîndul juniorilor de astăzi. Deci — toată atenția pregătirii și creșterii tinerilor juniori — baza de masă a rugbiului nostru.

AL. PINTEA

Deschiderea expoziției de aparate electrotehnice de larg consum a R. D. Germane

Luni la amiază a avut loc deschiderea oficială a Expoziției de aparate electrotehnice de larg consum organizată în cadrul Expoziției permanente de mostre a R. D. Germane.

Au participat M. Petri, adjunct al ministrului Comerțului, Gh. Vasilichi, președintele U. C. E. C. O. M., M. Abraham, vicepreședinte al Camerei de Comerț a R. P. Romîne, funcționari superiori din Ministerul Comerțului, reprezentanți ai întreprinderilor de stat pentru comerțul exterior „Industrial export", „Tehnoimport" și „Rominoexport", specialiști, ziariști.

Au fost de față reprezentanți ai Ambasadei R. D. Germane la București.

Franz Sandow, atașat comercial al Ambasadei R. D. Germane la București, a prezentat expoziția.

Asistența a vizitat apoi expoziția.

BALETUL MEXICAN: „Așteptăm opinia spectatorilor romîni"

— Am venit la București pentru a verifica arta noastră în fața publicului romîn, a cărei competență este bine cunoscută. Ne interesează punctul de vedere al țărilor socialiste asupra nivelului artistic la care a ajuns baletul mexican, foarte tînăr și în plină transformare.

Și Auria Turné, una dintre cele patru încîntătoare balerine ale Ansamblului coregrafic mexican cu care ne-am întreținut într-o discuție prietenească, a continuat:

— Vizita noastră la București constituie totodată și un fericit schimb de experiență. Vom căuta să facem cunoscută arta mexicană în Romînia, așa cum de altfel intenționăm să facem anul acesta și la Roma, Londra și Paris. Opinia europenilor, a continentului cu o veche tradiție artistică, este extrem de prețioasă pentru noi.

— După cîte presupunem, acest turneu pare a fi foarte costisitor. Or Ansamblul, după relatările dumneavoastră, n-are un caracter comercial...

Rocia Sagaón, primă balerină mexicană, o veche cunoștință de la Festivalul de la București, surîde fin:

— Colecte, diversele acțiuni artistice și... destule datorii personale ne-au ajutat să realizăm dorința unei călătorii în Europa. Invitația Romîniei pentru o vizită la București ne-a entuziasmat și m-a ajutat personal în acțiunea mea de a aduce colegii de ansamblu în țara care în 1953, la Festival, m-a impresionat atît de mult.

Farmecul Rociei Sagaón este evident nu numai pe scenă. Chiar într-o discuție „de lucru", în compania altor cîteva balerine remarcabile, Rocia te face să uiți uneori că ești dator să reții pentru cititor cuvintele ei; vocea caldă, catifelată, ochii vii, inteligenți, finețea și mai ales modestia, o fac să-și cîștige extrem de repede noi prieteni.

— De cînd faceți balet?

— Am început atît de demult că nu-mi mai amintesc. (Ne permitem o mică indiscreție: Rocia ne-a mărturisit că are 24 de ani). Știu totuși că am început cu multă greutate. Am avut de luptat mult cu părinții care aveau o anumită prejudecată despre viața de artist și în special despre balet...

Intervenția explozivă a Valentinei Castro ne surprinde. Valentina nu și-a putut reține rîsul ei optimist.

— Ce s-a întîmplat?

— La mine a fost tocmai invers: tata a fost cel care mi-a deschis drumul spre artă. La 12 ani m-a învățat să înot, să fac sport, dar mai ales să dansez. Știți, am fost și campioană la 100 m. craul. Dar dansul a fost și rămîne pasiunea mea.

— Vîrsta?

— 21 de ani, declară plină de mîndrie.

— Rolul preferat?

— Sirena din „Tonancintla".

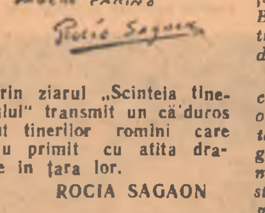

Prin ziarul „Scînteia tineretului" transmit un călduros salut tinerilor romîni care ne-au primit cu atîta dragoste în țara lor.

ROCIA SAGAON

— Vom vedea acest balet și la București?

— Da, va fi în programul unuia din cele opt spectacole, împreună cu „Țăranul sărac", „Cocoșii", „Pămîntul", „Trădătorul clasei muncitoare" ș. a.

— Imi permiteți o precizare, intervenі Adriana Sigueiros, care prin frumusețea ei gravă ne aduce imaginea Mariei Felix. Vom prezenta la București spectacolele cele mai reprezentative ale baletului mexican. Noi reprezentăm în mișcarea artistică mexicană un curent nou. Formația noastră de balet rezultă din contopirea școlii de balet național și contemporan. La baza concepției noastre coregrafice stă baletul clasic, cu rădăcini în tradiția folclorică mexicană. Forma și tehnica dansului nostru sînt moderne. In această căutare artistică, foarte tînără, referindu-ne la numărul anilor 10—15, noi vrem să găsim un limbaj artistic nou în baletul național.

— Cum primește spectatorul mexican arta dumneavoastră nouă?

— E greu de răspuns în cîteva cuvinte.

— De ce?

— Sînt piese la care spectatorul vine de două și mai multe ori. Și în special la turneele din provincie publicul ne apreciază mult. In schimb în Capitală, la spectacolele prezentate în Palatul de Belle arte, cel mai mare palat din Mexic, aprecierea n-o putem considera ca generală, accesul fiind oarecum limitat. Place foarte mult la noi în țară și sperăm s-avem succes și la București, „Juan Calavera" — un tip popular, în genul lui Păcală al dumneavoastră.

Aruncăm o privire fugară asupra ceasului. Cît de repede a trecut o oră și jumătate. Ne simțeam prieteni, dar nu uitam îndatoririle de gazdă. Oaspeții sînt obosiți în urma repetițiilor exigente din această dimineață. Privirile Rociei Sagaón ne anunță că vrea să mai spună ceva:

— Știți, noi am vrea ca după primul spectacol să vă aflăm părerea, dar nu numai ca a unor prieteni, ci ca a unor spectatori foarte exigenți. V-am vorbit despre scopul turneului nostru și pentru a vă dovedi încă odată încrederea în gustul spectatorului romîn. Imi permiteți încă o mărturisire: în țara dumneavoastră mi se pare că nu mai știu așa de multe, că am încă mult de învățat și că sînt așa de mică...

M. ZONIS
FL. POPA

Cinstirea memoriei tovarăşului GRIGORE PREOTEASA

Mitingul de doliu de la Moscova

(Urmare din pag. 1-a)

Şvernic, N. Ceauşescu, A. Zawadski, N. I. Beliaev, E. Kardelj.

In garda următoare iau loc tovarăşii A. N. Kosighin, O. Kuusinen, K. E. Voroşilov, M. G. Pervuhin, P. N. Pospelov, N. S. Patolicev, M. Dalea, A. A. Epişev, St. Voicu, precum şi numeroşi conducători ai organizaţiilor de partid şi obşteşti din Moscova. Apoi din garda de onoare au făcut parte delegaţia coreeană în frunte cu Kim Ir Sen, delegaţia mongolă în frunte cu D. Damba şi J. Ţedenbal, delegaţia maghiară în frunte cu F. Munich, delegaţia vietnameză în frunte cu Ho Şi Min, delegaţia P. C. din Israel în frunte cu S. Mikunis, tovarăşii A. Rankovici, M. Reimann şi alţii.

La amiază a avut loc în sala Coloanelor un miting de doliu la care au luat cuvîntul P. N. Pospelov, secretar al C.C. al P.C.U.S., N. I. Bobrovnikov, membru al C.C. al P.C.U.S., preşedintele Sovietului de deputaţi a oraşului Moscova, V. E. Semiciastnîi, secretar al C.C. al Comsomolului şi N. Ceauşescu, membru în Biroul Politic, secretar al C C. al P. M R.

Sicriul purtat pe umeri spre ieşire a fost aşezat apoi pe un afet de tun. In timp ce muzica intona marşul funebru de Chopin, compania de onoare cu drapel a dat onorul.

Cortegiul funebru a pornit spre gara Kiev de unde sicriul cu corpul neînsufleţit al lui Grigore Preoteasa va fi transportat cu un tren special la Bucureşti. In fruntea cortegiului se află maşinile purtînd coroanele, portretul defunctului, ordinele şi medaliile sale. Cortegiul funebru este urmat de membri ai C. C. al P.C.U.S., de membri ai guvernului U.R.S.S., ai delegaţiilor străine, de M. Dalea, ambasadorul R.P.R. la Moscova şi de personalul ambasadei R.P.R., de cetăţeni romîni aflaţi la Moscova.

La tren sicriul a fost purtat pe umeri de tovarăşii Chivu Stoica, Al. Moghioroş, N. Ceauşescu, N. I. Bobrovnikov, A. A. Epişev, L. I. Brejnev, Vladimir Gheorghiu, Mihail Dalea, N. S. Patolicev, V. I. Tiscenko şi Constanţa Crăciun.

La ora 14,00, ora Moscovei, trenul mortuar a plecat spre patrie.

Sicriul cu corpul neînsufleţit al tovarăşului Grigore Preoteasa, purtat pe umeri la ieşirea din Casa Sindicatelor din Moscova

Cuvîntarea rostită de Piotr Pospelov, membru supleant al Prezidiului C.C. al P.C.U.S.

Dragi prieteni şi tovarăşi!

Astăzi însoţim în ultimul drum pe un mare prieten al poporului sovietic, Grigore Preoteasa membru supleant al Biroului Politic al Comitetului Central şi secretar al C.C. al Partidului Muncitoresc Romîn. Un accident nefericit a smuls din rîndurile noastre pe tovarăşul Preoteasa, fiu devotat al poporului romîn, unul din conducătorii de seamă ai clasei muncitoare din Romînia.

Deplîngem profund împreună cu întregul popor romîn această pierdere grea. Permiteţi-mi să exprim în numele Comitetului Central al Partidului Comunist al Uniunii Sovietice şi al guvernului sovietic, în numele întregului popor sovietic condoleanţele noastre profunde Partidului Muncitoresc Romîn şi poporului fraterom în.

Partidul Comunist al Uniunii Sovietice, poporul sovietic, oamenii muncii din multe ţări frăţeşti l-au cunoscut pe Grigore Preoteasa ca pe unul dintre luptătorii consecvenţi pentru victoria marxism-leninismului, pentru triumful ideilor internaţionalismului proletar, pentru cauza construirii socialismului în Republica Populară Romînă.

Tov. Preoteasa a păşit încă din anii tinereţii pe calea revoluţionară, a început să lupte pentru interesele clasei muncitoare şi ţărănimii muncitoare. Pentru participarea activă la mişcarea muncitorească şi comunistă din Romînia, tov. Preoteasa a fost arestat în repetate rînduri de siguranţa guvernului monarho-fascist romîn, a stat în închisori şi lagăre. In 1935, aflîndu-se închis la închisoarea Doftana, tov. Grigore Preoteasa şi-a legat pentru totdeauna viaţa sa de Partidul Comunist Romîn, devenind membru al unei celule ilegale a Partidului Comunist.

Imediat după eliberarea Romîniei, Grigore Preoteasa s-a avîntat în lupta pentru victoria deplină a orînduirii democrat-populare din Romînia, a desfăşurat o activitate intensă şi rodnică pentru educarea socialistă a oamenilor muncii din Republica Populară Romînă.

In calitate de ministru al Afacerilor Externe, Grigore Preoteasa şi-a pus ca scop principal al activităţii sale lupta consecventă pentru prietenia şi colaborarea dintre popoarele romîn şi sovietic, dintre popoarele tuturor ţărilor socialismului, a luptat neabătut pentru menţinerea păcii în lumea întreagă.

Poporul romîn păşind pe calea socialismului, a obţinut sub conducerea Partidului Muncitoresc Romîn mari succese în toate domeniile construcţiei politice, economice şi culturale. La obţinerea acestor succese a adus o mare contribuţie prin intensa sa activitate prietenul şi tovarăşul nostru de neuitat, Grigore Preoteasa.

Oamenii muncii din ţara noastră vor întări şi pe viitor neabătut relaţiile prieteneşti dintre popoarele Uniunii Sovietice şi Romîniei. Popoarele ţărilor noastre vor lupta împreună pentru cauza construirii socialismului şi comunismului, căreia i-a slujit neobosit pînă în ultimele zile ale vieţii sale Grigore Preoteasa.

Oamenii sovietici vor păstra pentru totdeauna amintirea luminoasă a tovarăşului Preoteasa, fiu devotat al poporului romîn.

Ne luăm rămas bun de la tine, dragul nostru prieten şi tovarăş!

Cuvîntarea rostită de Nikolai Bobrovnikov, membru al C. C. al P. C. U. S. preşedintele Comitetului Executiv al Sovietului de deputaţi al oraşului Moscova

Dragi tovarăşi!

Oamenii muncii din Moscova îşi iau astăzi rămas bun de la tovarăşul Grigore Preoteasa, mort prematur, activist de seamă al Partidului Muncitoresc Romîn, fiu credincios al poporului romîn, prieten al Uniunii Sovietice.

Tov. Preoteasa a parcurs calea glorioasă de revoluţionar, de luptător pentru cauza clasei muncitoare, pentru triumful ideilor marxism-leninismului.

Încă din copilărie, din exemplul familiei sale, tov. Preoteasa a cunoscut viaţa grea a muncitorilor şi tuturor oamenilor muncii în condiţiile capitalismului. Încă din anii tinereţii Grigore Preoteasa şi-a legat pentru totdeauna soarta sa cu lupta revoluţionară a clasei muncitoare romîne împotriva asupririi capitalismului, împotriva nedreptăţii sociale.

Voinţa sa revoluţionară nu a putut fi înfrîntă nici de arestările siguranţei romîne, nici de anii petrecuţi în închisorile Romîniei burghezo-moşiereşti. Devotat fără margini cauzei revoluţionare a clasei muncitoare romîne şi a partidului său comunist, tovarăşul Grigore Preoteasa a devenit după victoria orînduirii democrat-populare în Romînia, un om de stat şi activist de partid de seamă în Republica Populară Romînă.

Pentru meritele sale remarcabile tov. Preoteasa a fost decorat cu ordine şi medalii ale Republicii Populare Romîne. El a cîştigat dragostea şi recunoştinţa poporului romîn, oamenilor muncii din Uniunea Sovietică şi din toate ţările socialiste.

Oamenii muncii din Moscova, ca şi întregul popor sovietic iau parte la durerea tovarăşilor lor romîni în legătură cu pierderea grea suferită.

Luîndu-şi rămas bun de la tovarăşul Grigore Preoteasa care ne-a părăsit înainte de vreme, oamenii muncii din Moscova vor păstra amintirea lui luminoasă şi vor construi cu şi mai multă abnegaţie clădirea luminoasă a comunismului în strînsă colaborare cu popoarele frăţeşti ale tuturor ţărilor socialiste.

Cuvîntarea rostită de Vladimir Semiceastnîi, secretar al Uniunii Tineretului Comunist Leninist din Uniunea Sovietică

Dragi tovarăşi şi prieteni!

Astăzi, ne luăm rămas bun de la un mare prieten al poporului sovietic — Grigore Preoteasa, membru supleant al Biroului Politic şi secretar al C.C. al Partidului Muncitoresc Romîn, pe care o moarte tragică l-a smuls prematur din rîndurile noastre.

Întreaga viaţă a tovarăşului Preoteasa constituie un exemplu strălucit de slujire fără preget a poporului său, de devotament pentru cauza clasei muncitoare din Romînia. Cunoscînd din copilărie o viaţă grea şi aspră, Grigore Preoteasa a început încă din anii tinereţii să participe activ la lupta revoluţionară a poporului romîn.

La 19 ani el a intrat în Uniunea Tineretului Comunist, a activat în grupul comunist al C.C. al Tineretului antifascist şi peste un an a fost arestat şi condamnat la doi ani închisoare.

În închisoare el intră în rîndurile Partidului Comunist Romîn. În anii următori tov. Preoteasa îşi continuă activitatea revoluţionară şi este în repetate rînduri arestat şi supus urmăririlor.

După eliberarea Romîniei, tov. Preoteasa îndeplineşte cu energia care-l caracteriza o serie de însărcinări de răspundere ale partidului şi guvernului Republicii Populare Romîne.

Datorită slujirii neprecupeţite a poporului, tov. Preoteasa şi-a cucerit respectul şi recunoştinţa poporului romîn şi a devenit conducător de seamă al Partidului Muncitoresc Romîn.

Pentru tineretul sovietic, la fel ca şi pentru tineretul romîn moartea prematură a tov. Preoteasa — unul din cei mai de seamă militanţi ai mişcării tineretului comunist romîn, constituie o grea pierdere. În numele Comitetului Central al U.T.C.L. din Uniunea Sovietică, în numele tineretului sovietic, exprimăm tineretului romîn condoleanţe profunde cu prilejul pierderii grele care a lovit poporul şi tineretul romîn.

Amintirea tov. Preoteasa va rămîne pentru totdeauna în inimile tinerilor şi tinerelor din Uniunea Sovietică.

Cuvîntarea rostită de N. Ceauşescu, membru în Biroul Politic, secretar al C. C. al P. M. R.

Dragi tovarăşi!

Cu inima plină de nemărginită durere ne-am adunat aici ca să aducem un ultim salut celui ce a fost scumpul nostru tovarăş Grigore Preoteasa, fiu credincios al poporului romîn şi militant devotat al partidului, membru supleant al Biroului Politic şi secretar al C.C. al P.M.R.

Grigore Preoteasa s-a stins din viaţă în condiţii tragice, în plină putere de muncă şi de creaţie. Moartea sa constituie o grea pierdere pentru partidul nostru, pentru poporul nostru.

Viaţa lui Grigore Preoteasa a fost de multă vreme legată de mişcarea revoluţionară a proletariatului din Romînia.

Născut dintr-o familie de oameni săraci — tatăl său era muncitor tipograf la C.F.R., iar mama sa muncitoare la fabrica de ţigări — a cunoscut din copilărie viaţa grea a celor ce muncesc. Încă din anii studenţiei s-a alăturat mişcării muncitoreşti şi a luat parte activă ca membru al Uniunii Tineretului Comunist din Romînia la acţiunile de ajutorare a muncitorilor ceferişti în timpul luptelor de la Griviţa.

Mai tîrziu în anii luptei împotriva fascizării ţării şi a pregătirii războiului antisovietic, Grigore Preoteasa se afla în primele rînduri, devenind unul din conducătorii tineretului antifascist şi al mişcării studenţeşti democratice din Romînia. În toată perioada premergătoare războiului şi pînă la eliberare Grigore Preoteasa şi-a petrecut viaţa mai mult în închisorile şi lagărele burghezo-moşiereşti din ţara noastră.

La Jilava, Doftana, Craiova, Ciuc, Caracal, Tg. Jiu — pretutindeni tovarăşul Preoteasa s-a purtat cu demnitate revoluţionară. El a fost unul din acei comunişti romîni care au adus o contribuţie de seamă la lupta pentru eliberarea ţării noastre de sub jugul fascismului.

După eliberarea ţării noastre tovarăşul Preoteasa a primit din partea partidului sarcina de a conduce ziarul „Romînia Liberă". Publicist de mare talent, intelectual cu o temeinică pregătire, devotat ideilor marxism-leninismului, el a adus o contribuţie însemnată la dezvoltarea presei şi culturii socialiste în Romînia democrat-populară.

Grigore Preoteasa a fost un timp ministru de Externe al Romîniei. În această calitate el a depus o susţinută activitate plină de patriotism şi de spirit internaţionalist pentru sporirea prestigiului ţării noastre pe arena internaţională, pentru aplicarea politicii de pace şi colaborare între naţiuni, preconizată de partid şi guvern. Tovarăşul Preoteasa a luptat pentru strîngerea legăturilor şi întărirea prieteniei şi alianţei frăţeşti dintre ţara noastră şi Uniunea Sovietică, patria socialismului, pentru întărirea unităţii tuturor ţărilor socialiste, pentru întărirea păcii între popoare.

La Congresul al II-lea al P.M.R., Grigore Preoteasa a fost ales membru al C.C. al P.M.R., iar în iulie 1957 plenara C.C. al P.M.R. i-a ales membru supleant al Biroului Politic şi secretar al CC. al P.M.R. În această calitate partidul i-a încredinţat îndrumarea culturii, propagandei şi agitaţiei.

Activitatea tovarăşului Preoteasa, s-a caracterizat printr-un înalt spirit de partid şi intransigenţă revoluţionară. Militant neobosit pentru apărarea purităţii învăţăturii marxist-leniniste, pentru întărirea ideologică a partidului şi pentru întărirea unităţii sale, el a adus o contribuţie de seamă la crearea unei intelectualităţi de tip nou, devotată poporului şi cauzei construirii socialismului.

Prin moartea scumpului nostru tovarăş Grigore Preoteasa poporul romîn, intelectualitatea progresistă pierd o personalitate de mare valoare, iar partidul şi statul nostru un conducător de seamă.

Exemplul său va lumina şi de acum înainte munca tovarăşilor săi care l-au preţuit şi l-au iubit, a intelectualităţii care va cinsti memoria sa luptînd pentru îndeplinirea sarcinilor trasate de partid, aşa cum a luptat Grigore Preoteasa întreaga sa viaţă.

Neştearsă va rămîne în inimile noastre amintirea lui Grigore Preoteasa.

Adio scump tovarăş de muncă şi de luptă.

★

In numeroase mitinguri oamenii muncii din ţara noastră cinstesc memoria tovarăşului Grigore Preoteasa

Vestea stingerii premature din viaţă a tov. Grigore Preoteasa a produs o vie emoţie în rîndurile foştilor săi colaboratori din Ministerul Afacerilor Externe, unde timp de aproape 10 ani a depus o activitate neobosită, plină de patriotism şi spirit internaţionalist pentru înfăptuirea politicii externe a partidului şi guvernului.

Intr-o adunare generală deschisă a organizaţiei de partid, lucrătorii Ministerului Afacerilor Externe au cinstit memoria scumpului lor tovarăş Grigore Preoteasa. Luînd cuvîntul tovarăşii Ştefan Cleja, ministrul plenipotenţiar al R. P. Romîne în Italia, Traian Micu, director, Nichifor Stere, secretarul Comitetului de partid şi Petre Gheorghiu, preşedintele comitetului sindical au evocat personalitatea tovarăşului Grigore Preoteasa.

Luîndu-şi rămas bun de la fostul lor conducător pe care l-au preţuit şi iubit, lucrătorii Ministerului Afacerilor Externe au făcut legămînt să-i cinstească memoria activînd neobosit pentru creşterea prestigiului patriei noastre, pentru întărirea mai departe a relaţiilor prieteneşti cu celelalte popoare, pentru cauza construirii socialismului şi comunismului căreia i-a slujit neobosit pînă în ultimele zile ale vieţii sale tovarăşul Grigore Preoteasa.

★

În raionul Tg. Jiu, în sala căminului cultural din comuna Arcani s-au adunat într-un miting de doliu sute de ţărani muncitori din comunele Peştişeni, Brădiceni, Runcu, Bîlta, Dobriţa, Corneşti şi Arcani, alegători din circumscripţia electorală unde tovarăşul Grigore Preoteasa a fost ales deputat în Marea Adunare Naţională. Mitingul a fost deschis de tov. Ion Bălan, preşedintele sfatului popular comunal, după care a luat cuvîntul tov. Cristea Vasile, prim secretar al comitetului raional de partid Tg. Jiu, care a evocat viaţa tov. Grigore Preoteasa, închinată cauzei partidului, cauzei fericirii celor ce muncesc. Au luat apoi cuvîntul printre alţii alegătorii Constantin Baroş din Brădiceni, Dumitru Sîrbu din Runcu, Dumitru Cornescu, Vasile Coica, Ion Pîrvuţoiu din Arcani şi alţii. Ei şi-au exprimat durerea pentru greaua pierdere suferită de partid şi întregul popor muncitor prin moartea tovarăşului Grigore Preoteasa.

★

Ziariştii de la „Romînia Liberă" s-au adunat luni după amiază într-un miting de doliu în amintirea tovarăşului Grigore Preoteasa, membru supleant în Biroul Politic al C.C. al P.M.R., secretar al C.C. al P.M.R., fost redactor şef al ziarului, vechiul lor tovarăş de muncă. Adunarea a fost deschisă de Tiberiu Popovici, secretarul organizaţiei de partid.

După ce asistenţa a păstrat un moment de reculegere, în numele colegiului de redacţie al ziarului „Romînia Liberă" tov. Al. Cornescu, a evocat amintiri din timpul activităţii tovarăşului Grigore Preoteasa ca redactor-şef al ziarului. Vorbitorul a ilustrat prin exemple figura de gazetar comunist a defunctului, creşterea şi educarea în spirit partinic a colectivului redacţiei, lupta sa neobosită de militant pe tărîmul răspîndirii ideologiei marxist-leniniste în rîndurile poporului muncitor din ţara noastră.

★

La Reşiţa peste 6.000 de metalurgişti s-au adunat luni la amiază, în hala de montaj a fabricii de locomotive de la Combinatul Metalurgic, la mitingul de doliu în memoria tovarăşului Grigore Preoteasa. Tov. Iuhasz Minaj secretar al comitetului orăşenesc de partid a amintit activitatea tovarăşului Grigore Preoteasa, luptător consecvent pentru triumful ideilor internaţionalismului proletar, pentru victoria socialismului în ţara noastră. Asistenţa a păstrat apoi un moment de reculegere.

A fost adoptată o telegramă adresată C.C. al P.M.R. prin care metalurgiştii reşiţeni după ce îşi arată regretul pentru moartea tovarăşului Grigore Preoteasa, exprimă hotărîrea lor de a lupta cu şi mai mare abnegaţie pentru traducerea în viaţă a hotărîrilor partidului şi guvernului, angajîndu-se să muncească pentru realizarea înainte de termen a sarcinilor de plan.

★

La mitingul închinat amintirii tovarăşului Grigore Preoteasa, care s-a ţinut la Complexul C.F.R. „Griviţa Roşie", au participat aproape 5.000 de muncitori ingineri, tehnicieni şi funcţionari.

În memoria celor mai vîrstnici dintre aceştia, figura tovarăşului Grigore Preoteasa — el însuşi fiu de ceferist,—dăinuie încă de acum aproape un sfert de veac. Cei care l-au cunoscut în februarie 1933, ajutorînd pe ceferiştii ce luptau pe baricadele Griviţei, împotriva asupririi burghezo-moşiereşti, pentru pace şi un trai mai bun, ca şi acei mai tineri, şi-au făcut din activitatea neobosită a tovarăşului Grigore Preoteasa un exemplu de urmat în viaţă. Deopotrivă l-au preţuit şi l-au iubit acei dintre muncitorii ceferişti care au cunoscut pe tovarăşul Grigore Preoteasa în anii care au urmat, ca luptător înflăcărat pe frontul ideologic, împotriva fascizării ţării şi pregătirii războiului antisovietic.

Cuvîntarea tovarăşului Bejan, la adunarea festivă a tineretului din Capitală

În fiecare an, de mai bine de un deceniu încoace, în luna noiembrie, tineretul democrat din lumea întreagă sărbătoreşte cu entuziasm Ziua Mondială a Tineretului.

Creată în urma năzuinţei tinerei generaţii, F.M.T.D. a devenit în cei 12 ani de existenţă o organizaţie care se bucură de adeziunea activă a 200 organizaţii naţionale de tineret din 97 ţări, care cuprind laolaltă peste 85.000.000 de membri.

Prin activitatea sa multilaterală, F.M.T.D. se bucură de dragostea şi încrederea tineretului lumii, a cucerit simpatia multor popoare, se bucură de sprijinul dezinteresat a milioane de oameni care nutresc acelaşi sentiment de dragoste păcii în lume.

Tineretul lumii şi alături de acesta, tineretul patriei noastre, trăieşte o epocă de mari prefaceri istorice, de mari schimbări în raportul de forţe dintre sistemul capitalist şi sistemul mondial socialist care se dezvoltă ca un viguros fruct al Marii Revoluţii Socialiste din Octombrie, de la victoria căreia am sărbătorit de curînd 40 ani.

Uriaşele succese obţinute de sistemul socialist mondial şi în primul rînd de glorioasa Uniune Sovietică au umplut de venin pe imperialişti şi îndeosebi pe imperialiştii americani care încearcă pe orice cale să zdruncine conştiinţa oamenilor, să slăbească unitatea popoarelor în lupta lor pentru pace şi progresul omenirii.

În faţa încercărilor cercurilor agresive de a deslănţui un nou război, de a periclita viitorul tinerei generaţii, unitatea de acţiune a tineretului lumii este mai necesară decît în oricare altă împrejurare. Războiul ameninţă deopotrivă viaţa tinerilor comunişti, catolici, socialişti, liberali, musulmani sau liber cugetători. Cea mai puternică armă de luptă a tuturor acestora le-o poate da în primul rînd unitatea de acţiune în lupta pentru apărarea intereselor lor comune. Iată deci anul acesta, aniversarea Zilei Mondiale a Tineretului este sărbătorită mai mult ca oricînd, sub semnul dezvoltării colaborării tuturor forţelor naţionale şi internaţionale ale tineretului, în activitatea comună dusă în folosul tinerilor din lumea întreagă.

F. M. T. D. a sprijinit şi sprijină permanent tineretul din ţările coloniale în lupta sa dreaptă pentru independenţa naţională.

În acelaşi timp F. M. T. D. a susţinut şi susţine toate propunerile indiferent din partea cui vin, dar care sînt menite să contribuie la întărirea păcii, la întărirea colaborării internaţionale a tineretului.

Un serios pas înainte, pe linia întăririi F.M.T.D., a găsirii celor mai potrivite căi, în vederea eliminării obstacolelor care împiedică colaborarea între tineri, îl reprezintă dezbaterile şi măsurile adoptate la cel de-al IV-lea Congres al Federaţiei, care a avut loc între 16—22 august anul acesta, la Kiev.

Congresul al IV-lea al F.M.T.D. a adoptat noul statut al Federaţiei noastre precum şi diferite recomandări şi rezoluţii prezentate de colegi. Cel de-al IV-lea Congres al F.M.T.D. a reuşit să lămurească problemele esenţiale care stau astăzi în faţa tinerei generaţii şi să stabilească linia activităţii sale viitoare. Întrunind unanimitate de vederi în ceea ce priveşte clarificarea şi rezolvarea problemelor celor mai importante, Congresul a dovedit că există posibilităţi de înţelegere, atunci cînd la baza discuţiilor stă dorinţa reală şi sinceră de colaborare în favorarea păcii.

Trebuie să subliniem încăodată că prin iniţiativele sale F.M.T.D. luptă pentru cooperarea între toate organizaţiile naţionale şi internaţionale de tineret, care doresc să-şi aducă contribuţia la dezvoltarea legăturilor prieteneşti între tinerii din întreaga lume.

Tineretul din Republica Populară Romînă, educat în spiritul internaţionalismului proletar de către părinţele şi educatorul său — Partidul Muncitoresc Romîn, a sprijinit întotdeauna şi sprijină ideea colaborării internaţionale între organizaţiile de tineret. Aceasta o dovedeşte bogata activitate pe plan internaţional dusă de organizaţia noastră, Uniunea Tineretului Muncitor.

Numai în ultimii doi ani 1956—1957, potrivit programului U.T.M. ne-au vizitat ţara 6.800 de tineri din diferite ţări ale lumii, iar din ţara noastră au mers peste hotare 4.167 tineri muncitori, ţărani, studenţi, intelectuali, participînd la numeroase întîlniri, seminarii, congrese şi festivaluri naţionale ale tineretului.

În calitate de membră a F. M. T. D., U. T. M., participă activ la toate acţiunile organizate de aceasta, luptînd pentru aplicarea în viaţă a hotărîrilor şi rezoluţiilor sale.

U. T. M. se străduieşte să făurească legături trainice cu organizaţiile de tineret muncitoresc din întreaga lume, contribuind astfel la dezvoltarea şi consolidarea solidarităţii şi unităţii internaţionale a clasei muncitoare.

U.T.M. va organiza şi pe viitor, potrivit cu noile probleme ce se ridică informarea tineretului R. P. R., cu felul de viaţă, muncă şi luptă a tineretului din ţările capitaliste şi coloniale, dezvoltînd şi pe această cale spiritul de solidaritate frăţească cu lupta tineretului împotriva exploatării capitaliste şi pentru scuturarea jugului asupririi coloniale.

La cea de-a XII-a aniversare a Federaţiei Mondiale a Tineretului Democrat, asigurăm Federaţia că tineretul din ţara noastră şi organizaţia sa — Uniunea Tineretului Muncitor — va lupta cu şi mai multă hotărîre pentru întărirea legăturilor prieteneşti cu tinerii din celelalte ţări, pentru cooperare internaţională, pentru pace, pentru victoria socialismului în patria noastră.

Trăiască Federaţia Mondială a Tineretului Democrat, luptătoare consecventă pentru apărarea drepturilor democratice ale tineretului, pentru pacea şi prietenia tineretului lumii.

Trăiască prietenia între tinerii iubitori de pace din lumea întreagă.

Vizitele delegaţiei de vechi membri ai P.C.U.S. în ţara noastră

Luni dimineaţa o parte din vechii membri ai P.C.U.S., care se află în ţară — M. M. Nozdrin, V. M. Soldatkin, V. A. Kocervinski şi E. I. Barişev — a vizitat gospodăria agricolă de stat Popeşti-Leordeni.

Oaspeţii au fost întîmpinaţi de tovarăşii Fl. Munteanu, directorul gospodăriei, şi Aurel Conduratu, inginer şef.

Grupul de vechi membri ai P.C.U.S. a vizitat remizele în care se găsesc o parte din utilajele cu ajutorul cărora colectivul gospodăriei mecanizează complex lucrările agricole. Apoi oaspeţii s-au deplasat la complexul zootehnic, unde s-au interesat îndeaproape de felul în care crescătorii de animale reuşesc să obţină de la animalele pe care le au în grijă o înaltă productivitate.

★

Delegaţia de vechi membri ai P.C.U.S. compusă din A. F. Gorkin, conducătorul delegaţiei, I. A. Atakişiev, A. S. Kostenko, A. V. Lapin, I. N. Smirnoc şi A. P. Şasmurin au sosit luni la Tg. Mureş. Însoţiţi de tov. Csupor Lajos, prim secretar al comitetului de partid al Regiunii Autonome Maghiare, Iozsef Konig, preşedinte al colegiului de partid regional, Bugyi Pall, preşedintele comitetului executiv al sfatului popular al Regiunii Autonome Maghiare, Mataisz Petar, şi alţi veterani ai mişcării muncitoreşti din regiune, oaspeţii au vizitat atelierele Şcolii profesionale de tîmplărie, fabrica de mobile „Simo Geza", Institutul Medico Farmaceutic şi fabrica de piese de schimb pentru industria textilă „Encsel Mauriciu".

La atelierele şcolii profesionale delegaţia sovietică a fost salutată de tov. Kiss Sandor, secretar al organizaţiei de bază de la fabrica „Simo Geza".

Delegaţia s-a oprit apoi la Institutul Medico Farmaceutic unde a fost salutată de prof. dr. Puskaş Gyorgy.

La fabrica de piese de schimb „Encsel Mauriciu" sute de muncitori care au întîmpinat delegaţia de vechi membri ai P.C.U.S. au manifestat pentru prietenia dintre poporul romîn şi popoarele Uniunii Sovietice.

Adunarea comemorativă cu prilejul împlinirii a 17 ani de la prăbuşirea Doftanei

Duminică dimineaţa la Muzeul Doftana a avut loc o adunare comemorativă cu prilejul împlinirii a 17 ani de cînd s-au prăbuşit zidurile odioasei închisori a Doftanei ucigînd un grup de fruntaşi ai Partidului Comunist din Romînia şi luptători antifaşcişti.

Pe platoul din faţa muzeului se aflau numeroase delegaţii ale oamenilor muncii din întreaga ţară.

Au fost de faţă conducători ai organizaţiei regionale Ploieşti a P.M.R., ai Asociaţiei foştilor deţinuţi şi deportaţi politici antifaşcişti, foşti deţinuţi în închisoarea Doftana, familii ale celor căzuţi sub zidurile Doftanei vechi militanţi ai mişcării muncitoreşti din ţara noastră.

Adunarea comemorativă a fost deschisă de tov. Dumitru Balalia, membru al C.C. al P.M.R., prim secretar al Comitetului regional Ploieşti al P.M.R.

În memoria eroilor clasei muncitoare, ucişi în închisoarea Doftana, asistenţa a păstrat un moment de reculegere.

Tov. Emil Popa, preşedintele Comisiei centrale de revizie a P.M.R., a evocat apoi momente ale luptei partidului pentru eliberarea poporului romîn, eroismul fruntaşilor comunişti închişi la Doftana.

Întreaga asistenţă intonează „Internaţionala". Delegaţii ale oamenilor muncii au depus apoi coroane la mormintele eroilor comunişti ucişi la Doftana şi la placa comemorativă ridicată pe locul unde şi-a pierdut viaţa Ilie Pintilie.

Participanţii la adunare au vizitat apoi muzeul Doftana.

DECLARAȚIA F.M.T.D.

cu prilejul celei de a 12-a aniversări a înființării sale

BUDAPESTA 10 (Agerpres).— La 10 noiembrie, Secretariatul Federației Mondiale a Tineretului Democrat a dat publicității cu prilejul celei de a 12-a aniversări a înființării F.M.T.D. o declarație în care se spune:

Acum 12 ani, la 10 noiembrie 1945, reprezentanții a 30 de milioane de tineri și tinere de diferite convingeri politice și religioase, din 63 de țări, întrunindu-se după terminarea victorioasă a războiului împotriva fascismului, au creat Federația Mondială a Tineretului Democrat. Tineretul din lumea întreagă a fost profund interesat în acea perioadă să mențină pacea cucerită cu un preț atît de scump, să distrugă toate urmele fascismului, să cucerească independența națională pentru toate popoarele și să netezească calea pentru un viitor mai fericit. Înființarea F. M. T. D. a constituit o expresie a acestei năzuințe.

În decursul anilor care au trecut această organizație nu a încetat lupta pentru pace, independență națională, pentru întărirea prieteniei și înțelegerii reciproce dintre tineretul diferitelor țări în vederea asigurării viitorului său fericit.

Întreaga activitate a F.M.T.D. a fost îndreptată spre cucerirea respectului și încrederii milioanelor de tineri și tinere din toate continentele. În ziua celei de a 12-a aniversări, F.M.T.D. numără peste 200 de organizații grupînd 85 milioane de tineri și tinere din 97 de țări.

În prezent, se spune mai departe în declarație, în fața tineretului se află de asemenea mari probleme care privesc viața și viitorul său.

În situația actuală, colaborarea tineretului, a organizațiilor sale naționale și internaționale este mai necesară decît oricînd în trecut.

F. M. T. D. se pronunță pentru colaborarea cu toate organizațiile naționale și internaționale de tineret care sînt gata să-și aducă contribuția la rezolvarea problemelor litigioase ale tineretului.

În legătură cu sărbătorirea celei de a 12-a aniversări a sa, F.M.T.D. declară că sprijină pe deplin lupta dreaptă a popoarelor pentru cucerirea și menținerea independenței naționale și îndeosebi lupta tineretului din Siria și Algeria. F.M.T.D. se pronunță pentru încetarea imediată a experiențelor cu arma termonucleară și pentru interzicerea ei cere încheierea unui acord corespunzător între țările care dispun de arma termonucleară, sprijină orice inițiativă în vederea apărării păcii și pentru un viitor mai bun al tineretului. În legătură cu cea de a 12-a aniversare a sa, F.M.T.D. salută întregul tineret din lume, organizațiile sale și le dorește noi succese în lupta pentru pace și întărirea prieteniei între tineretul din toate țările.

Convorbirea între N. S. Hrușciov și Mao Tze-dun

MOSCOVA 11 (Agerpres). — TASS transmite:

La 11 noiembrie la sediul Comitetului Central al P.C.U.S. a avut loc o convorbire între N. S. Hrușciov, prim secretar al Comitetului Central al Partidului Comunist al Uniunii Sovietice și Mao Tze-dun președintele Comitetului Central al Partidului Comunist Chinez și președinte al Republicii Populare Chineze.

Convorbirea s-a desfășurat într-un spirit de cordialitate și prietenie sinceră.

Hidrocentrala Novosibirsk a intrat în funcțiune

NOVOSIBIRSK 11 (Agerpres) — TASS transmite: La 10 noiembrie hidrocentrala Novosibirsk — prima pe fluviul siberian Obi — a început să furnizeze curent fabricilor și uzinelor, regiunilor agricole din împrejurimi, porțiunilor electrificate ale Transiberianului.

Puterea proiectată a C.H.E. Novosibirsk este de 400 M.W. Fluviul Obi al cărui volum de apă este cu 50 la sută mai mare decît cel al Volgăi și de opt ori mai mare decît al Niprului a fost stăvilit de un baraj avînd o lungime de cinci km.

Recent a fost creat în China un institut de arte și meșerii. Aici sînt numeroase secții printre care cele de mecanică, porțelan, țesătorie, desen și artă decorativă. Fotografia noastră prezintă un aspect din secția de țesătorie.

Programul cercetărilor științifice legat de satelitul 2 a fost îndeplinit

MOSCOVA 10 (Agerpres). — Cel de al doilea satelit artificial al pămîntului își continuă zborul. La 11 noiembrie, ora 6 dimineața, el a înconjurat de 110 ori globul pămîntesc, parcurgînd o cale de 5.060.000 km.

Programul cercetărilor științifice legat de obținerea de date de pe satelit a fost calculat pe șapte zile și șapte nopți. În prezent acest program de cercetări științifice a fost îndeplinit în întregime. Au fost obținute prețioase date medicale și biologice cu privire la condițiile existenței organismelor vii în zborurile cosmice îndelungate.

Postul de radio al satelitului care emite semnale de radio la frecvența de 40 și 20 megahertzi și aparatura telemetrică de pe bord și-au încetat conform cu programul măsurătorilor activitatea.

★

MOSCOVA 11 (Agerpres). — TASS transmite: Pînă la data de 12 noiembrie ora 6 dimineața cel de-al doilea satelit artificial al pămîntului a efectuat 124 de rotații în jurul pămîntului. Primul satelit artificial și racheta sa purtătoare au înconjurat respectiv de 576 ori și 579 ori pămîntul. În seara de 12 noiembrie primul satelit va avea față de racheta purtătoare o întîrziere de 44,4 minute. Pe cer semn cel de-al doilea satelit al pămîntului va putea fi văzut cu ochiul liber înainte de răsăritul soarelui pe latitudinea nordică între 54 grade și 68 grade, iar după apusul soarelui pe latitudinea sudică între 30 grade și 70 grade.

In Comitetul politic O.N.U.

NEW YORK 11. — Corespondentul Agerpres transmite:

Luni dimineața Comitetul politic și-a terminat discuția asupra propunerii în legătură cu efectele radiațiilor atomice, propunere aflată în dezbaterea Comitetului politic în urma prezentării unei rezoluții cehoslovace.

În răstimpul de vineri și pînă astăzi delegațiile participante la lucrările Comitetului politic, în urma unei inițiative a Indiei au ajuns la concluzia să propună o nouă rezoluție.

Proiectul de rezoluție, pregătit în linii mari de delegația Indiei, a fost prezentat în numele a 15 delegații (Argentina, Australia, Belgia, Brazilia, Canada, Franța, India, Japonia, Mexic, Polonia, Suedia, Anglia, S.U.A. și Iugoslavia) la care s-a alăturat apoi și Austria.

Noul proiect de rezoluție a fost pus la vot și a fost adoptat în unanimitate.

S. U. A. sporesc încordarea în Orientul Mijlociu

— Situația tulbure din Iordania și Liban —

DAMASC 11 (Agerpres). — În ciuda eșecurilor înregistrate de așa-zisa „doctrină Eisenhower", guvernul Statelor Unite intenționează să continue imixtiunea în treburile interne ale țărilor arabe și să sporească încordarea în Orientul Mijlociu. Această situație s-a vădit în ultimele zile prin vizita flotei a 6-a a S.U.A. în apele libaneze, prin recentele manevre ale N.A.T.O. și prin provocările instigate de americani la frontierele Siriei cu Turcia și Israelul. Vizita escadrei americane la Beirut trebuie de asemenea pusă în legătură cu situația tulbure din Iordania și Liban. Demonstrațiile de protest împotriva actualului regim din Iordania se intensifică pe zi ce trece. Potrivit agențiilor occidentale de presă demonstrații ale elementelor patriotice au avut loc la Ierusalim, Ierihon, Ramalah și Nablus. Presa siriană relatează că guvernatorul militar al Ierusalimului în fruntea unor puternice unități militare a sosit la Ierihon pentru a încerca să înăbușe demonstrațiile care nu mai contenesc.

De asemenea situația este încordată și în capitala Iordaniei, Amman unde o unitate militară comandată de Nasir Jamil, unchiul regelui Husein a preluat paza palatului regal. Pe de altă parte parlamentul iordanian nu a mai ținut în ultimul timp nici o ședință datorită faptului că nu a mai putut fi întrunit numărul necesar de membri prezenți la ședință. Se știe că doi deputați se află în închisoare, patru au fugit în străinătate pentru a scăpa de represiunile poliției. Alți șase deputați au anunțat că nu vor mai participa la dezbaterile parlamentului. De asemenea un grup de șase deputați și-au prezentat în bloc demisia.

★

În ce privește situația din Liban observatorii politici de la Damasc consideră că vizita escadrei americane la Beirut are același caracter de intimidare ca și vizita flotei a 6-a a S. U. A. după lovitura de stat din Iordania. De data aceasta escadra americană urmărește să intimideze nu numai poporul iordanian ci și pe cel libanez. Agențiile occidentale de presă au relatat că autoritățile libaneze au arestat acum cîteva zile 60 de persoane ca urmare a exploziilor care au avut loc la numeroase edificii publice din diferite puncte ale Libanului. Autoritățile libaneze au arestat de asemenea pe Adnan Hakim, liderul partidului de opoziție Najjada și pe cîțiva membri ai acestui partid care au vizitat Siria spre a exprima poporului sirian solidaritatea poporului libanez în eventualitatea unui atac imperialist împotriva Siriei.

Ziarul „Al-Nasr" relatează că în cursul săptămînii trecute în parlamentul Libanului a avut loc o ciocnire violentă între ministrul Economiei Naționale El Khalil și un cunoscut fruntaș al coaliției guvernamentale Emil Bustany. Potrivit ziarului sus amintit El Khalil reprezintă interesele americanilor iar Bustany — pe cele ale englezilor. Vizita flotei a 6-a a S.U.A. în apele libaneze în aceste împrejurări dovedește faptul că guvernul de la Washington este hotărît să sprijine în Orientul Mijlociu acele guverne care promovează interesele colonialiste americane ducînd o politică contrară intereselor țărilor lor.

MAREA REVOLUȚIE SOCIALISTA DIN OCTOMBRIE sărbătorită în lumea întreagă

Anglia

LONDRA 11 (Agerpres). — TASS transmite: La 10 noiembrie a avut loc în sala Consiliului Municipal din Saint Pancras din Londra un mare miting consacrat sărbătoririi celei de-a 40-a aniversări a Marii Revoluții Socialiste din Octombrie.

La miting, convocat de organizația din regiunea Londrei a Partidului Comunist, au fost adoptate textele unor telegrame de felicitare adresate secretarului Comitetului din Moscova al P.C.U.S. și președintelui Sovietului din Moscova.

La acest mare miting se spune în telegrame, populația Londrei sărbătorește cu bucurie și speranță cea de-a 40-a aniversare a Revoluției din Octombrie și trimite cele mai calde felicitări populației Moscovei și partidului ei comunist cu prilejul acestui eveniment istoric.

Grecia

ATENA 11 (Agerpres). — TASS transmite: La 10 noiembrie Asociația pentru prietenia greco-sovietică a organizat la teatrul Akropolis din Atena o adunare consacrată celei de-a 40-a aniversări a Marelui Octombrie. La adunare au luat parte numeroși deputați ai parlamentului grec, deputatul Zakkas, președintele Comitetului grec pentru slăbirea încordării internaționale și pentru pace, Sapunakis, primarul orașului Pireu, reprezentanți ai organizațiilor obștești din țară — în total peste 1.500 de persoane.

Adunarea a fost deschisă de Statopulos, vicepreședintele Asociației.

Deputatul Țirimokos, fost ministru, a prezentat un raport despre importanța istorică a Revoluției din Octombrie.

În aplauzele furtunoase ale celor prezenți, Țirimokos a declarat că membrii Asociației sînt gata să lupte și mai activ pentru dezvoltarea relațiilor greco-sovietice. După adunare a avut loc un spectacol.

S. U. A.

NEW YORK 11 (Agerpres). — TASS transmite:

În sala de concert „Carnegie Hall" din New York a avut loc un miting consacrat celei de-a 40-a aniversări a întemeierii statului sovietic și celei de-a 24-a aniversări a stabilirii relațiilor diplomatice dintre S. U. A. și U.R.S.S. Mitingul a fost organizat de Asociația pentru prietenia americano-sovietică.

La mitingul care a durat peste două ore au asistat cîteva mii de persoane, reprezentanți ai diferitelor cercuri ale opiniei publice americane.

Cu acest prilej a luat cuvîntul cunoscutul pictor american Rockwell Kent, președintele Consiliului Național al Asociației pentru prietenia americano - sovietică, Paul Robeson, prof. Dubois, scriitorul Albert Kahn, Anne Louise Strong.

Ceylon

COLOMBO 11 (Agerpres). — TASS transmite: La 9 noiembrie în clădirea Consiliului Municipal din Colombo a avut loc un mare miting organizat de Liga pentru prietenia sovieto-ceyloneză cu prilejul celei de-a 40-a aniversări a Marii Revoluții Socialiste din Octombrie.

Mitingul a fost prezidat de S. Bandaranaike, primul ministru al Ceylonului.

La acest miting, primul ministru Bandaranaike a rostit o cuvîntare de salut în care a subliniat importanța creării acum 40 de ani a Republicii Sovietice.

A luat apoi cuvîntul S. Gunavardena, ministrul Agriculturii și Alimentației care a relevat marea amploare a dezvoltării industriei, agriculturii și științei în Uniunea Sovietică.

În numele Ligii sovieto-ceyloneze a luat cuvîntul deputatul Razik Farid.

97 de tineri irakieni arestați la reîntoarcerea de la Festival

PARIS 6 (Agerpres). — După cum rezultă dintr-o știre transmisă de corespondentul din Bagdad al agenției France Presse, 97 din cei 100 de tineri irakieni care au participat la cel de-al VI-lea Festival Mondial la Tineretului și Studenților de la Moscova au fost arestați după înapoierea lor în patrie.

Macmillan recunoaște...

LONDRA 11 (Agerpres). — Primul ministru Macmillan a ținut o cuvîntare la banchetul organizat cu prilejul instalării noului primar al Londrei. Potrivit tradiției această cuvîntare a fost consacrată în primul rînd politicii externe a guvernului englez. După cum rezultă din cuvîntarea primului ministru, această politică este determinată în primul rînd de participarea Angliei la diferite blocuri conduse de Statele Unite ale Americii. Totodată el a recunoscut că Anglia „nu se mai poate gîndi la o politică cu totul independentă în domeniul economiei, al apărării sau în domeniul politicii externe".

Macmillan a comunicat că guvernul englez a prezentat planul său de creare a unei „zone europene a comerțului liber" care corespunde într-o măsură mai mare intereselor Angliei.

În încheiere Macmillan a caracterizat pe scurt situația economică a Angliei subliniind primejdia inflației și a șomajului.

VĂ INFORMAM pe scurt DIN:

BUDAPESTA. — Ziarul „Nepszabadsag" a publicat interviul acordat de tovarășul Ianos Fazekaș, secretar al C.C. al P.M.R., corespondentului la București al agenției M.T.I. despre dezvoltarea relațiilor prietenești dintre poporul romîn și minoritățile naționale din R. P. Romînă.

NIJNI TAGHIL. — În zilele de 9 și 10 noiembrie delegația oamenilor muncii din regiunea Timișoara, în frunte cu Ioan Gluvacov, secretar al Comitetului regional de partid Timișoara, membru al C. C. al P. M. R., care a luat cunoștință de viața oamenilor muncii din Sverdlovsk, a vizitat orașul Nijni Taghil.

KOTKA. — La 10 noiembrie în orașul Kotka (Finlanda) a avut loc solemnitatea dezvelirii unei plăci memoriale pe zidul clădirii în care în august 1907 Lenin a luat cuvîntul la cea de-a treia Conferință a P.M.S.D.R.

Pe placa memorială, cu basorelieful lui Lenin, se află o inscripție în limbile finlandeză și rusă: „În această casă, în august 1907, la conferința social-democraților ruși a luat cuvîntul Lenin".

PEKIN. — La 9 noiembrie a fost semnat la Stockholm un acord comercial între R. P. Chineză și Suedia.

PARIS. — După cum relatează ziarul „L'Humanite" în Portugalia s-a întrunit în ilegalitate Congresul Partidului Comunist Portughez. Congresul a ascultat și examinat raportul de activitate al Comitetului Central al Partidului și a aprobat programul și statutul Partidului. La congres a fost ales noul Comitet Central și a fost aprobată declarația cu privire la autodeterminarea popoarelor din coloniile portugheze.

LONDRA. — La intervenția consulului Statelor Unite din portul Southampton, autoritățile britanice au interzis debarcarea în Anglia a dramaturgului american Athan Cooper.

Cooper a declarat că poliția engleză a acționat sub presiunea americană. „Doream, a spus el, să examinez cu un producător de filme britanic un scenariu care critică guvernul Statelor Unite".

ANKARA. — La 10 noiembrie a fost comemorată în Turcia împlinirea a 19 ani de la moartea lui Kemal Ataturk.

MOSCOVA. — Prezidiul Sovietului Suprem al R.S.F.S.R. a emis un decret prin care se fixează pentru duminică 15 decembrie 1957 alegerile de judecători și asesori populari în R.S.F.S.R.

În decembrie va avea loc de asemenea alegerea judecătorilor și asesorilor populari în celelalte 14 republici unionale ale Uniunii Sovietice.

MOSCOVA. — La 10 noiembrie a.c. a avut loc inaugurarea festivă a legăturii radiotelefonice directe între Moscova și Teheran.

DELHI. — La Delhi a fost semnat un acord între delegațiile guvernamentale ale U.R.S.S. și Indiei cu privire la colaborarea în ce privește construirea în India de întreprinderi industriale și acordarea de către Uniunea Sovietică a unui credit în valoare de 500.000.000 ruble.

MOSCOVA. — Prezidiul Sovietului Suprem al U.R.S.S. a examinat la propunerea Consiliului de Miniștri al U.R.S.S. și a ratificat acordul cu privire la colaborarea economică și tehnică dintre U.R.S.S. și Republica Siria, semnat la 28 octombrie 1957 la Damasc.

ATENA. — La Atena a fost dat publicității comunicatul cu privire la convorbirile dintre delegația Comisiei iugoslave pentru energie nucleară și delegația Greciei.

În declarație se spune că reprezentanții celor două țări au discutat posibilitățile de colaborare și îndeosebi stabilirea unui program de schimburi în domeniile studiilor și tehnicii nucleare.

BERLIN. — După cum relatează presa democrată Germană, la începutul lunii noiembrie a avut loc în Berlinul occidental o conferință convocată de o serie de activiști ai partidului social-democrat din Germania, care se pronunță în favoarea unității de acțiune a tuturor muncitorilor germani atît din vestul cît și din estul țării în lupta împotriva remilitarizării. La această conferință au participat 176 activiști social-democrați precum și un mare număr de membri ai Partidului Comunist din Germania, aflat în ilegalitate și ai Partidului Socialist Unit din Germania.

ISTANBUL. — Ziarul „Istanbul" anunță că Ministerul Comerțului și Economiei din Turcia a aprobat importul unor cantități de mărfuri industriale din Bulgaria în valoare de 3.865.000 lire turcești.

Provocările împotriva SIRIEI continuă

DAMASC 10 (Agerpres). — TASS transmite: Potrivit unui comunicat al Marelui Stat Major al armatei siriene, în dimineața zilei de 9 noiembrie un avion militar neidentificat a violat spațiul aerian al Siriei, zburînd deasupra lacului Holm.

În același timp un alt avion de asemenea neidentificat a zburat deasupra regiunii Tartus.

În seara zilei de 8 noiembrie o patrulă turcă a deschis focul asupra locuitorilor din satele siriene Tel-Iafr și Tel-Aka, situate în apropiere de Kamîșli. Detașamentul de miliție populară a fost nevoit să răspundă deschizînd foc. Schimbul de focuri a durat o jumătate de oră.

★

DAMASC 11 (Agerpres). — TASS transmite: Un purtător de cuvînt al comandamentului militar sirian a declarat reprezentanților presei că în noaptea de 10 spre 11 noiembrie de-a lungul întregei frontiere turco-siriene au avut loc deosebit de intense mișcări de trupe turcești.

Britanicii au oferit un premiu pentru asasinarea Imamului Omanului

CAIRO 11 (Agerpres). — O telegramă primită de reprezentanța de la Cairo a Imamului Omanului anunță că forțele britanice care au încercat să pătrundă în regiunea Munților Verzi au fost silite să se retragă lăsînd pe cîmpul de luptă 20 de morți și 40 de prizonieri. În cursul unei ambuscade în aceeași regiune naționaliștii din Oman au ucis un ofițer britanic și cinci soldați.

În telegrama sosită la Cairo se arată că britanicii au oferit un premiu de jumătate de milion de rupii pentru asasinarea Imamului Omanului.

Pe de altă parte se anunță că tinerii înrolați în rîndurile trupelor britanice dezertează în număr mare cu echipamentul de război, alăturîndu-se forțelor naționaliste din Oman.

Mari inundații în nordul Italiei

ROMA 11 (Agerpres). — Ploile torențiale care au căzut în ultima vreme în nordul Italiei au provocat inundații în regiunea deltei Padului, situația devenind din ce în ce mai alarmantă. Pe o lungime de 300 de metri, apele au rupt o parte a digului în regiunea Maistra, inundînd locuințe și ogoare. A fost necesară evacuarea populației.

De asemenea, în regiunea Camerini, unde situația este cu mult mai gravă, apele au distrus o parte a digului principal al Padului, inundînd mari suprafețe de terenuri agricole.

Inundațiile în regiunea deltei Padului se produc foarte frecvent, ca urmare a lipsei unor măsuri eficiente de îndiguire, și provoacă anual importante pagube materiale.

Săptămîna Internațională a Studenților

(Urmare din pag. 1-a)

niale și slab dezvoltate. U.I.S., acordă anual zeci de burse de studii pentru studenții din aceste țări, în U.R.S.S. și țările de democrație populară, aparate medicale și medicamente pentru policlinici studențești, diferite alte materiale necesare cantinelor și restaurantelor studențești.

Această poziție consecventă a U.I.S., în sprijinul studenților care luptă împotriva colonialismului i-a creat un binemeritat prestigiu și popularitate în rîndul studenților din aceste țări.

★

U.I.S., promovează colaborarea internațională a studenților și organizațiilor studențești din diferite țări. Anual ea organizează și sprijină numeroase activități menite să ajute la o mai bună cunoaștere și apropiere între organizațiile naționale studențești.

U.I.S. organizează în fiecare an seminarii și conferințe internaționale de specialitate, întîlniri, tabere de tot felul și are de asemenea un bogat program sportiv internațional.

Numai în anul trecut de exemplu, U.I.S. a organizat sau sprijinit asemenea activități ca: Seminarul Internațional al Studenților în agronomie din Tunis, de pedagogie din Suedia, Seminarul Studenților în mine din R.D.G., al studenților ingineri din R. Cehoslovacă, Seminarul studenților în chimie de la Paris și altele. Organizațiile sale membre au participat de asemenea la Jocurile Mondiale Universitare de la Paris și la festivalul cultural organizat cu ocazia celei de-a 50-a aniversări a Uniunii Naționale a Studenților Francezi.

Una din activitățile principale ale U.I.S. este participarea alături de F.M.T.D. la pregătirea Festivalurilor Mondiale ale Tineretului și Studenților.

Festivalul de la Moscova a constituit prin bogatul său program studențesc cel mai important eveniment al anului și pentru studenți. Cele 10 seminarii pe diferite teme de specialitate, clubul internațional studențesc, Carnavalul Studențesc, au însemnat prilejuri minunate de a schimba păreri, de a lega prietenii, prilej de cunoaștere și înțelegere reciprocă.

În mișcarea internațională studențească acționează însă și forțe care se opun eforturilor depuse de U.I.S. pentru promovarea colaborării internaționale, forțe care se străduiesc să mențină sciziunea creată în mișcarea internațională studențească, ca rezultat al politicii „de pe poziții de forță" și a „războiului rece", promovată de cercurile imperialiste. Aceste forțe sînt grupate de C.O.S.E.C. — organizație finanțată din fondul internațional pentru tineret și studenți — creat de Ford și Rockefeller și în fruntea căreia se află conducătorii reacționari ai organizațiilor studențești din S.U.A., Anglia, Germania Federală.

Ținînd cont de dorința generală a studenților pentru lărgirea colaborării internaționale, U.I.S. a prezentat numeroase propuneri pentru a contribui la înlăturarea sciziunii existente și s-a adresat în repetate rînduri C.O.S.E.C.-ului și conferințelor internaționale, organizate de acesta, cu propuneri concrete pentru acțiuni comune. C.O.S.E.C.-ul însă a răspuns de fiecare dată negativ propunerilor constructive ale U.I.S., demonstrînd prin aceasta poziția sa ostilă colaborării.

Această poziție rigidă și nerealistă a conducătorilor C.O.S.E.C.-ului devine însă din ce în ce mai nepopulară în rîndul studenților din organizațiile care colaborează cu C.O.S.E.C. Se aud din ce în ce mai multe voci care se pronunță în favoarea propunerilor U.I.S. și organizațiilor sale membre, tot mai mulți se arată nemulțumiți de politica discriminatorie promovată de C.O.S.E.C. și se pronunță în favoarea lărgirii colaborării internaționale.

★

Cînd în anul 1946 la Praga s-a constituit Uniunea Internațională a Studenților, printre organizațiile fondatoare se afla și Uniunea Națională a Studenților din Romînia. Reprezentanții studenților romîni au votat adoptarea Constituției U.I.S. și constituirea acesteia pentru că ea corespundea aspirațiilor studenților noștri, tradițiilor lor democratice. De atunci și pînă în prezent noi am participat activ la acțiunile U.I.S., am găzduit și am contribuit la organizarea unora din acestea.

Crearea U.A.S.R. și participarea sporită a studenților noștri în cursul acestui an la principalele manifestări internaționale studențești a făcut să crească prestigiul studenților noștri peste hotare.

La Festivalul Mondial de la Moscova studenții noștri au participat cu însuflețire alături de ceilalți tineri delegați din patria noastră la manifestările sale multiple. Un reprezentant al U.A.S.R. a fost ales în biroul Asociației Internaționale a Studenților agronomi creată cu ocazia Congresului Internațional din Tunis în iulie 1957. Pretutindeni unde studenții noștri au participat la seminariile și întîlnirile internaționale — la Freiberg la seminarul internațional al studenților mineri, sau la Praga, la seminarul studenților ingineri, sau pe stadioanele Parisului în cadrul jocurilor universitare—ei s-au străduit să aducă aportul constructiv al studenților din țara noastră la dezvoltarea colaborării. Anul acesta au fost inițiate și organizate schimburi studențești pe bază de reciprocitate cu țările de democrație populară.

Studenții romîni au vizitat de asemenea Franța și Anglia la invitația organizațiilor studențești din aceste țări, contribuind astfel la dezvoltarea legăturilor de colaborare cu studenții francezi și englezi.

De curînd, o delegație a U.A.S.R. a vizitat Polonia în cadrul unui schimb de delegații oficiale cu Asociația Studenților Polonezi. Cu acest prilej au fost discutate unele probleme comune și căile întăririi prieteniei și colaborării dintre cele două organizații precum și a prieteniei dintre studenții celor două țări.

De un deosebit succes s-a bucurat Seminarul Internațional al Studenților pe tema: „Problemele actuale ale colaborării internaționale studențești", pe care U.A.S.R. l-a organizat în august la Sinaia. La acest seminar au participat 90 de delegați din 41 de țări, prilejuind un important schimb de opinii asupra problemei puse în discuție care este deosebit de actuală pentru mișcarea internațională studențească.

Studenții din țara noastră doresc să dezvolte schimburile culturale și științifice cu studenții din alte țări și sprijină orice inițiativă menită să întărească astfel de legături între studenții din diferite țări.

Noi vom dezvolta din ce în ce mai mult legăturile cu studenții din U.R.S.S., Republica Populară Chineză și celelalte țări de democrație populară de care ne leagă o prietenie adîncă ce izvorăște din frăția de nezdruncinat a popoarelor noastre, din cauza comună a popoarelor noastre.

În același timp noi vom întări colaborarea cu toate organizațiile studențești din celelalte țări care la rîndul lor doresc colaborarea pe baza egalității și al respectului reciproc, care se pronunță pentru pace și înțelegere între popoare.

Studenții din țara noastră — care datorită grijii statului nostru democrat-popular, se bucură de condiții de studiu și trai, și de drepturi de care studenții din țările capitaliste și coloniale nu se bucură și pentru care aceștia trebuie să ducă o luptă continuă — sărbătoresc această săptămînă intensificîndu-și eforturile pentru însușirea culturii, științei și tehnicii avansate, pregătindu-se pentru a putea lua parte activă alături de întregul popor la lupta pentru construirea socialismului în țara noastră.

Îmbunătățirea muncii profesionale, dezvoltarea activității obștești, întărirea continuă a organizațiilor de U.T.M., creșterea combativității și îmbunătățirea activității acestora, activizarea fiecărui membru al U.T.M., consolidarea organizatorică și dezvoltarea activității asociațiilor studențești — sînt sarcini actuale ale organizațiilor de U.T.M. și ale asociațiilor; ele constituie obiectivul discuțiilor în conferințele de dări de seamă și alegeri, care se desfășoară acum în toate institutele de învățămînt superior.

Organizațiile de U.T.M. și asociațiile studențești trebuie să urmărească permanent aplicarea în viață a planurilor comune de măsuri elaborate la începutul acestui an universitar împreună cu conducerile institutelor, pentru a asigura îmbunătățirea radicală în acest an universitar a muncii politico-educative și antrenarea întregii mase a studenților la o bogată activitate obștească.

Îmbunătățind munca generală a organizațiilor de U.T.M. și a asociațiilor studențești, participînd mai activ la lupta întregului popor, sub conducerea Partidului Muncitoresc Romîn pentru construirea socialismului în patria noastră, studenții noștri își aduc o contribuție activă la întărirea forțelor democratice din mișcarea internațională studențească, manifestîndu-și astfel spiritul lor internationalist.

Săptămîna Internațională a Studenților s-a sărbătorit în fiecare an de către studenții din țara noastră. Anul acesta, ea constituie pentru noi un nou prilej pentru a ne demonstra dorința sinceră de dezvoltare a colaborării internaționale a studenților, un prilej de manifestare a solidarității cu lupta studenților din alte țări pentru îmbunătățirea condițiilor de viață și studiu, pentru pace și un viitor luminos.

REDACȚIA ȘI ADMINISTRAȚIA București Piața „Scînteii", Tel. 7.60.10. Secția scrisori Tel. 76691. TIPARUL Combinatul Poligrafic „Casa Scînteii I. V. Stalin". STAS 3452 — 62