Proletari din toate ţările, uniţi-vă!

Scînteia tineretului

Organ Central al Uniunii Tineretului Muncitor

Anul XIV, Seria II-a Nr. 2792 | 4 PAGINI — 20 BANI | Sîmbătă 3 mai 1958

1 Mai a fost sărbătorit în toată ţara sub semnul ataşamentului faţă de politica partidului, al solidarităţii cu oamenii muncii din lumea întreagă, în lupta pentru pace şi socialism.

Mitingul şi grandioasa demonstraţie a oamenilor muncii din Capitală

TRIBUNA CENTRALĂ (de la stînga la dreapta), tovarăşii: Alexandru Bîrlădeanu, Gheorghe Stoica, Mihail Ralea, Vladimir Gheorghiu, Leonte Răutu, Constantin Pîrvulescu, Alexandru Moghioroş, Josef Valo, vicepreşedinte al Adunării Naţionale a R. Cehoslovace, Petre Borilă, Constantin I. Parhon, Gheorghe Apostol, Gheorghe Gheorghiu-Dej, Chivu Stoica, Emil Bodnăraş, Nicolae Ceauşescu, general-colonel Alexandru Drăghici, Dumitru Coliu, general-colonel Leontin Sălăjan, Ştefan Voitec, Janos Fazekaş, Anton Moisescu, Florian Dănălache, Virgil Trofin (Foto M. CIOC)

La ce te gîndeşti, tovarăşe? Nu este prima oară cînd te afli în tribună, privind sărbătoreasca revărsare a bucureştenilor. Fie-mi însă permis să-ţi spun că-ţi descifrez emoţia ca în zorii primului întîi de Mai liber. Citeşti cu nesaţ placardele — cifre, mereu cifre. Bilanţ mereu rodnic. Aplauzi ca un licean înflăcărat deşi albeaţa părului îşi trădează vîrsta. Îmi vei spune: „Pe vremea mea...". Da, ai dreptate. 1 Mai te invită la retrospective şi de fiecare dată descoperi măreţia drumului parcurs pînă în aceste zile. Îţi aminteşti...

Un deceniu înainte de secolul nostru. Erai copil. Pe zidurile coşcovite din uliţele sărace ale urbei lui Bucur au apărut afişe. Într-o tiparniţă primitivă s-a imprimat o chemare la prima sărbătorire a lui 1 Mai. „La 8 ceasuri dimineaţa" s-a format o coloană lungă, cu mii de oameni, ce s-a îndreptat spre grădina Filaret. Acolo, urmăriţi de agenţii poliţiei, bunicii noştri — tipografi cu plămînii ciuruiţi, tăbăcari îmbătrîniţi înainte de vreme, fierari chinuiţi de gîndul pîinii de a doua zi — au vorbit despre visurile lor socialiste. „Despre această sărbătoare a muncitorilor putem zice că Bucureştii n-au văzut încă una atît de impozantă" — consemna un ziar al vremii.

Visurile bunicilor noştri le-au împlinit nepoţii. Cu jertfe neînchipuit de multe, dar le-au împlinit. Nu-i aşa că la aceasta te gîndeşti, tovarăşe?

Ne-a zîmbit soarele...

Incertitudinile atmosferice au durat destul. Soarele nu ne-a privat însă de serviciile sale. Deşi a întîrziat la întîlnirea cu 1 Mai, n-am avut totuşi prea multe emoţii. Soarele este un tovarăş nedespărţit al tuturor demonstraţiilor noastre, subliniind parcă prin prezenţa lui atmosfera sărbătorească.

Piaţa Stalin îşi primeşte oaspeţii gătită sărbătoreşte. Oraşul abia azvîrle veşmîntul nopţii, şi un ocean omenesc tălăzuind drapele şi pancarte, se revarsă în piaţă. Timpul trece uşor cu cîntecul pe buze. Toate vîrstele se contopesc aci într-o exuberanţă tinerească. Toţi se simt tineri.

La ora 9 dimineaţa în tribuna oficială, întîmpinaţi cu aplauze şi ovaţii ce nu contenesc, îşi fac apariţia conducătorii partidului şi guvernului. Răsună cuvinte de recunoştinţă faţă de partidul iubit, înţeleptul nostru conducător.

În tribuna centrală au luat loc tovarăşii: Gheorghe Gheorghiu-Dej, Chivu Stoica, Gheorghe Apostol, Emil Bodnăraş, Petre Borilă, Nicolae Ceauşescu, Alexandru Drăghici, Alexandru Moghioroş, Constantin Pîrvulescu, Iosef Valo, vicepreşedinte al Adunării Naţionale a R. Cehoslovace, conducătorul delegaţiei parlamentare a R. Cehoslovace care se află în ţara noastră, Dumitru Coliu, Leonte Răutu, Leontin Sălăjan, Ştefan Voitec, Janos Fazekaş; Vladimir Gheorghiu, Mihail Ralea, Anton Moisescu, Alexandru Bîrlădeanu, acad. C. I. Parhon, Gheorghe Stoica, Florian Dănălache, Virgil Trofin.

Peste piaţă răsună solemne acordurile imnului de stat al R.P.R. Tovarăşul Florian Dănălache, prim-secretar al Comitetului orăşenesc Bucureşti al P.M.R., deschide mitingul închinat lui 1 Mai. Vorbeşte apoi tovarăşul Gh. Apostol, membru în Biroul Politic al C.C. al P.M.R., preşedintele Consiliului Central al Sindicatelor. Cuvîntarea este subliniată mereu de aplauze puternice. Partidului iubit îi sînt închinate gîndurile tuturora. Se aud lozinci, însoţite de urale, despre unitatea lagărului socialist în frunte cu Uniunea Sovietică, despre apărarea păcii, împotriva primejdiei de război.

Bilanţ rodnic

O tălăzuire albastră a acoperit caldarîmul pieţii. Gărzile muncitoreşti. Panglica albastră pare nesfîrşită. Cadenţa perfectă — oameni şi arme. Un, doi... Mîini încleştate pe arme, feţe dăltuite parcă în marmură încremenită. Figuri cunoscute. Întîlnesc pe strungarul cu care ieri am stat de vorbă. Astăzi are o puşcă automată în mîini. Ştie s-o ţină bine. Şi ştie şi pentru ce. Să reţină acest lucru toţi cei cărora le vor putea trece prin minte să atenteze la cuceririle revoluţionare ale poporului nostru.

O grădină vie înfloreşte sub ochii noştri. Flori minunate pe care le cultivă cu grijă înţeleptul grădinar — partidul! Pionierii aduc mesajul unei copilării însorite, mesaj de o gingăşie emoţionantă.

Drapele, portrete, panouri. Sutele de mii de oameni ai muncii defilează prin faţa tribunelor. Am văzut atîtea manifestaţii şi totuşi de fiecare dată, revărsarea coloanelor te captivează, îţi dezvăluie fapte inedite ce le dăruiesc un pitoresc propriu, îţi subliniază sentimentul de mîndrie al clasei noastre muncitoare ce îşi construieşte viitorul cu propriile ei mîini.

Peste cîteva săptămîni se va încheia un deceniu de cînd mijloacele de producţie au devenit bun al poporului. Mulţimea de cifre de pe panouri mi se înfăţişează ca un bilanţ concludent în preajma aniversării.

Raionul 23 August a venit cu un car alegoric ce expune noile realizări ale întreprinderilor din raion: de la automotorul Diesel pînă la obiectele de masă plastică. În timp ce noi privim macheta automotorului, acesta aleargă în prima lui cursă de probă. Muncitorii uzinelor „Tudor Vladimirescu" poartă un panou ce înfăţişează noul troleibus romînesc pe care l-au produs. Cei ce lucrează în marea cetate a confecţiilor — fabrica „Gh. Gheorghiu-Dej" — raportează, la aniversarea primului ei deceniu, că în cinstea lui 1 Mai au trimis în rafturile magazinelor 150.000 articole confecţionate şi tricotate, peste plan.

Mulţimea amănuntelor reunite ne înfăţişează un tablou grandios. Macheta ciclotronului romînesc. Un uriaş aparat de radio cu o scurtă emisiune... ocazională, în concurenţă cu reporterii radiodifuziunii.

Împreună cu muncitorii defilează studenţii şi elevii, oamenii de cultură şi ştiinţă, sportivii. Ai imaginea unităţii de nezdruncinat a poporului în jurul partidului şi guvernului. Ţăranii muncitori din împrejurimile Bucureştiului n-au trecut de astă dată prin faţa tribunelor. Ei — folosind fiecare zi prielnică — se găsesc pe ogoare sărbătorind întîiul de Mai prin muncă harnică pentru pîinea poporului întreg. Îi simţim însă alături de noi, în vasta piaţă...

Voioşie, tinereţe, forţă. A manifestat un popor pentru care drumul spre o viaţă mereu mai frumoasă este limpede. Un popor care trăieşte din plin prezentul său creator şi are certitudinea viitorului său fericit.

EUGENIU OBREA

CÎNTEC, JOC, VOIE BUNĂ

Clipe minunate au petrecut oamenii muncii din Capitală vineri după amiază şi seara.

Pe scenele special amenajate şi în frumoasele parcuri din Bucureşti s-a auzit din nou voioşia cîntecului şi a dansului.

Artişti ai teatrelor din Capitală şi valoroase echipe artistice de amatori s-au întîlnit cu zeci de mii de spectatori pe întreg cuprinsul Capitalei. La Casa de cultură Nicolae Bălcescu sau în Piaţa Rahovei, în Parcul de cultură şi odihnă „I. V. Stalin" sau în Piaţa Republicii, la căminele culturale de la Cărămidari şi Argeş-Copăceni sau în pădurea Andronache, oferindu-le reuşite programe artistice.

Teatrul de Operetă din Capitală şi ansambluri ale ceferiştilor au prilejuit clipe de încîntare oamenilor muncii veniţi la Teatrul de vară „Nicolae Bălcescu".

(Agerpres)

Cuvîntarea tovarăşului Gheorghe Apostol

OAMENI AI MUNCII DIN CAPITALA PATRIEI NOASTRE,

DRAGI TOVARĂŞI ŞI TOVARĂŞE,

DRAGI OASPEŢI DE PESTE HOTARE,

Urmînd vechea noastră tradiţie muncitorească ne-am adunat azi, în prima zi a lunii mai, să sărbătorim ziua solidarităţii internaţionale a celor ce muncesc, ziua unităţii de acţiune a oamenilor muncii de pretutindeni în lupta pentru pace şi progres social.

Cu ocazia acestei măreţe sărbători a omenirii muncitoare, în numele Comitetului Central al Partidului Muncitoresc Romîn, al Guvernului Republicii Populare Romîne şi al Consiliului Central al Sindicatelor, vă transmit, dragi tovarăşi, un fierbinte salut şi vă felicit călduros pentru realizările de seamă obţinute în lupta pentru construirea socialismului în patria noastră.

Adresez salutul nostru călduros delegaţiilor din alte ţări veniţi să sărbătorească împreună cu noi ziua de 1 Mai. Prezenţa lor în mijlocul nostru este un simbol viu al legăturilor frăţeşti internaţionaliste pe care poporul nostru muncitor le întăreşte necontenit, credincios măreţei chemări care de la Marx şi Engels încoace străbate deceniile şi continentele: „Proletari din toate ţările, uniţi-vă!"

Anul acesta sărbătoarea de 1 Mai se desfăşoară sub semnul unor noi succese istorice repurtate de sistemul mondial socialist şi de mişcarea de eliberare socială şi naţională a popoarelor, sub semnul unirii tot mai strînse a oamenilor muncii din toate ţările în lupta împotriva pericolului unui război atomic, pentru pace, independenţă naţională şi socialism.

Popoarele ţărilor lagărului socialist sărbătoresc ziua de 1 Mai în condiţiile unui avînt continuu al economiei, ştiinţei şi culturii, al creşterii bunăstării celor ce muncesc.

În admiraţia întregii omeniri progresiste poporul sovietic face în această zi gloriosul bilanţ al înfăptuirilor sale epocale care-l apropie sistematic de ţelul său: crearea bazei tehnico-materiale a comunismului, ajungerea din urmă şi întrecerea celor mai înaintate ţări capitaliste în ce priveşte producţia industrială şi agricolă pe cap de locuitor. Uniunea Sovietică a şi întrecut cea mai dezvoltată putere imperialistă — Statele Unite ale Americii — în multe domenii ale ştiinţei şi tehnicii.

Mari succese au obţinut în construirea socialismului Republica Populară Chineză şi celelalte ţări democrat-populare din Europa şi Asia. Într-ajutorarea frăţească a ţărilor lagărului socialist, ajutorul internaţionalist acordat acestora de către U.R.S.S., face posibilă dezvoltarea forţelor de producţie în fiecare dintre ţările socialiste într-un ritm neîntîlnit în istorie.

De la această tribună trimitem salutul nostru fierbinte marelui popor sovietic, eroic constructor al comunismului, salutul nostru frăţesc poporului chinez şi tuturor popoarelor care odată cu noi sărbătoresc în această zi, ca oameni liberi, stăpîni pe soarta lor, victoriile repurtate în construirea socialismului.

În ţările capitaliste ziua de 1 Mai este ziua solidarităţii de luptă a clasei muncitoare şi a tuturor oamenilor muncii, împotriva exploatării capitaliste, a mizeriei, scumpirii vieţii şi şomajului, consecinţă a politicii de război a cercurilor imperialiste, zi de luptă pentru pace şi prietenie între popoare. În Statele Unite ale Americii şi în alte state capitaliste criza economică îşi arată colţii. Înseşi statisticile burgheze sînt nevoite să recunoască reducerea producţiei industriale şi creşterea armatei de şomeri, care în Statele Unite ale Americii a ajuns la peste 6.000.000, în Germania occidentală la 1.400.000, în Italia la 2.000.000.

Tuturor celor care în ţările capitaliste, coloniale şi dependente luptă împotriva exploatării şi asupririi, pentru democraţie şi progres social, popoarelor care luptă pentru consolidarea sau cucerirea independenţei naţionale, clasa noastră muncitoare, toţi cei ce muncesc în patria noastră liberă, le trimitem un salut frăţesc.

TOVARĂŞI ŞI TOVARĂŞE,

În acest an ziua de 1 Mai constituie o viguroasă demonstraţie a unităţii şi luptei oamenilor muncii de pretutindeni împotriva războiului, pentru coexistenţa paşnică.

În calea planurilor agresive imperialiste se ridică forţa uriaşă a lagărului socialist în frunte cu U.R.S.S., mişcarea comunistă şi muncitorească internaţională, clasa muncitoare din toate ţările, mişcarea populară tot mai largă de luptă pentru pace care se dezvoltă în statele capitaliste şi lupta de eliberare naţională a popoarelor din colonii.

Iniţiativele neobosite ale U.R.S.S. pentru înlăturarea pericolului unui război atomic oglindesc interesele vitale ale întregii omeniri. Hotărîrea Sovietului Suprem al U.R.S.S. de a înceta unilateral experienţele cu toate tipurile de arme atomice şi cu hidrogen constituie o nouă şi măreaţă acţiune de pace. Ea creează condiţii pentru încetarea de către toate statele a experienţelor cu armele nucleare şi întăreşte speranţa omenirii că ea va fi eliberată de ameninţarea războiului atomic. Ţările imperialiste, continuînd cu încăpăţînare politica lor falimentară de pe poziţii de forţă, n-au dat pînă acum răspunsul aşteptat la iniţiativa Uniunii Sovietice. Dar forţele păcii sînt mai puternice decît forţele războiului. Politica dusă de statele socialiste pentru salvarea omenirii de grozăviile unui nou război se bucură de simpatia şi sprijinul maselor populare tot mai largi. În toate ţările se dezvoltă tot mai mult unitatea clasei muncitoare şi a organizaţiilor sale sindicale în lupta pentru zădărnicirea planurilor negre ale imperialismului generator de războaie, pentru pace şi colaborare internaţională.

În fruntea mişcării popoarelor pentru pace şi progres din fiecare ţară stau partidele comuniste şi muncitoreşti care şi-au reafirmat în consfătuirile de la Moscova unitatea lor ideologică de nezdruncinat şi hotărîrea de a întări această unitate, care constituie o condiţie principală pentru victoria ideilor păcii şi socialismului în întreaga lume.

De 1 Mai 1958 oamenii muncii din ţările socialiste şi din ţările capitaliste, din ţările coloniale şi din ţările care s-au eliberat de acum de robia colonială, cer împreună cu toate forţele progresului, cu toţi cei cărora le este scumpă pacea şi viitorul omenirii: să înceteze experienţele cu armele nucleare, să fie oprită înarmarea cu arme atomice a Ger-

(Continuare în pag. 2-a)

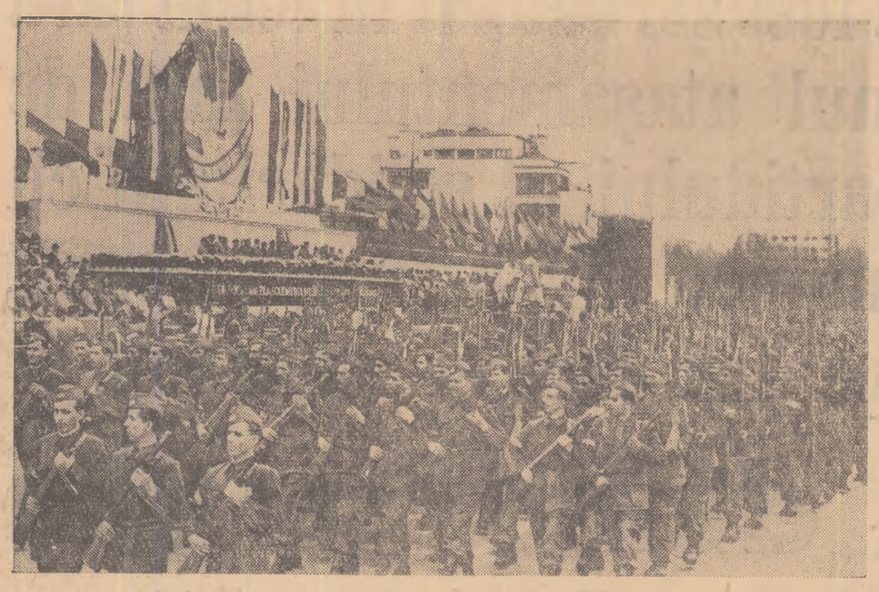

Imagini ale biruinţelor CLASEI MUNCITOARE

Sînt tablouri şi tablouri. La 1 Mai însă, în Piaţa Stalin am asistat la o neobişnuită şi originală galerie de tablouri. Au început cu simple portrete ale fruntaşilor în producţie. Am numărat vreo 200, apoi am renunţat. Treceau cu zecile. Au urmat apoi de la panouri şi grafice — de toate mărimile şi culorile — şi pînă la carele alegorice. Toate la un loc au format o originală galerie de tablouri : galeria succeselor oamenilor muncii din Capitală obţinute în cinstea lui 1 Mai.

E nespus de greu să treci în revistă toate aceste succese. Tabloul general e atît de uriaş încît ar trece graniţele multor zeci de pagini de gazetă. Să luăm, de pildă, doar colectivul unei uzine bucureştene „Vasile Roaită". Cu cîtva timp în urmă, de aici a pornit o iniţiativă : economisirea metalului. S-au angajat atunci să economisească pînă la 1 Mai — 140 tone metal. Nu e prea mult ? se întrebau unii. N-a fost. S-au realizat 165 tone economii de metal. Numai în luna aprilie 83 tone !

— Tinerii au adus o mare contribuţie la acest succes, ne spune un bătrîn maistru din primele rînduri ale coloanei de manifestanţi. Să vă prezint cîţiva. Fac cunoştinţă : Gh. Bindea, Matei Aurel, Iancu Căpraru şi mulţi alţii.

...O nouă victorie a industriei romîneşti şi a uzinelor „Mao Tzedun" : o pompă de extracţie a ţiţeiului. Tinerii muncitori care au lucrat la realizarea ei — Dumitru Vasile, Ion Marinescu şi alţii, însoţesc la demonstraţie o machetă a pompei în mărime naturală.

În Piaţa Stalin o „mare" de basmale roşii ne-a atras atenţia. Am recunoscut pe tinerele muncitoare din industria textilă. Grafice, panouri, portrete de tineri fruntaşi. Era şi de aşteptat. De aici doar, de la „Industria Bumbacului", au pornit cu cîteva luni în urmă iniţiativa : „Să mărim randamentul în ţesătorii în anul 1958, cu cel puţin 10 la sută". N-au trecut decît 4 luni şi randamentul maşinilor a sporit aici cu 16,2 la sută. Asta a însemnat 446.200 metri de ţesături peste plan, un preţ de cost cu 70.000 lei mai mic decît cel planificat numai în luna aprilie. Pe piepturile mai multor tinere manifestante se observă o mică insignă.

— Insigna de fruntaş, mă lămureşte Maria Nedelcu, una dintre tinerele purtătoare a distincţiei, am primit-o zilele trecute.

Prin faţa tribunei din Piaţa Stalin trec zeci şi zeci de mii de muncitori din Capitală. Şi fiecare colectiv raportează prin graficele şi machetele sale noile victorii

AL. PINTEA

In uniformele lor albastre, cu banderole tricolore pe braţul sting, într-o cadenţă şi aliniere perfectă, gărzile muncitoreşti străbat şoseaua ce pare acum nesfîrşită. Aclamaţiile care acoperă acordurile fanfarei aduc un omagiu acelora care cu ani în urmă, sub acelaşi stindard muncitoresc, contribuiau cu eroism la lichidarea armatelor hitleriste. Defilează gărzile muncitoreşti, muncitori din fabrici şi uzine. Poate gîndurile sudorului Mihai Ananuţă de la Griviţa Roşie, care trece acum prin faţa tribunei aleargă spre cei trei fraţi ai săi, azi ţărani întovărăşiţi alături de care a luptat pe frontul antihitlerist. Iată-l şi pe Marin Olteanu, turnător la „Mao Tze-dun", pe al cărui piept străluceşte medalia „Eliberarea de sub jugul fascist". Ultima zi a războiului l-a găsit pe Marin Olteanu cu arma în mînă luptînd împotriva hoardelor fasciste. Astăzi el păşeşte hotărît în rîndurile gărzilor muncitoreşti animat de acelaş simţămînt patriotic care l-a îndemnat şi atunci să ia arma în mînă pentru a răpune fascismul.

Trec mereu detaşamentele muncitorilor înarmaţi îmbrăcaţi în uniformele lor albastre, bine cunoscute tuturor. Sînt gărzile muncitoreşti demne purtătoare ale gloriosaselor tradiţii de luptă ale poporului nostru muncitor, apărătoare de nădejde ale cuceririlor clasei noastre muncitoare.

E. PITULESCU

La Oraşul Stalin

Infrăţiţi sub steagul patriei comune

Coloane nesfîrşite de oameni ai muncii, romîni, maghiari, germani, de diferite vîrste şi profesiuni, se scurg într-un şuvoi neîntrerupt prin faţa tribunelor. Lozincile, panourile, graficele pe care le poartă, vorbesc despre izbînzile dobîndite pe frontul muncii în cinstea acestei măreţe sărbători ; peste 1000 tone de metal economisit de întreprinderile metalurgice şi constructoare de maşini, al 15.000-lea autocamion romînesc străbate drumurile ţării, agricultura a primit în dar primul lot de 20 de tractoare din noul tip — UTOS 27, la „Strungul" s-a construit pentru prima dată în ţară pompe de aburi pentru rafinării. Dar cîte, cîte alte victorii n-au înscris în hrisoavele ţării oamenii muncii din oraşul şi regiunea Stalin înfrăţiţi în aceeaşi luptă, animaţi de acelaşi ideal.

Trec acum prin faţa tribunelor textiliştele de la „Partizanul Roşu" care în cinstea zilei de 1 Mai au realizat deja 300 metri pătraţi din cele şase articole noi, în 30 de desene şi culori, puse în fabricaţie. Utemista Florica Bartolomeu păşeşte în primele rînduri. Pe pieptul ei străluceşte insigna de fruntaş în muncă.

Defilează apoi şcolarii, studenţii, artiştii, membri ai cooperativelor de producţie meşteşugăreşti, ţărani muncitori din raionul Codlea şi din mii de piepturi răsună în trei limbi diferite aceeaşi lozincă „Trăiască Partidul Muncitoresc Romîn", „Eljen a Roman Munkas Part", „Es Lebe die Rumänische Arbeiterpartei". Este o puternică demonstraţie a înfrăţirii celor ce muncesc, a unităţii dintre poporul romîn şi naţionalităţile conlocuitoare în jurul partidului, în jurul măreţelor idei ale marxism-leninismului, pentru construirea socialismului în patria noastră, Republica Populară Romînă

I. ANDREI

Pe ogoarele regiunii Craiova

Sărbătorind 1 Mai prin muncă

Curtea G.A.S. „Deveselu" în forfotă. Oamenii se agită de zor.

— Cineva din conducere este pe aici ?

— Nu mai este decît tovarăşul inginer Nisipaşu Emil. Restul sînt la cîmp.

Fără să vreau privesc ceasul. Ora 5,30 dimineaţa. Oamenii s-au sculat, au mîncat şi sînt la cîmp, la muncă. După cîteva clipe apare şi inginerul Nisipaşu. Un tînăr blond, mărunţel de statură. Aflu că e şeful secţiei, are 24 de ani, este utemist. După prezentările de rigoare urmează discuţia. Întrebări şi răspunsuri fugare, telegrafice. Gospodăria a însămînţat pînă în prezent 600 hectare cu porumb hibrid din 826 hectare planificate. Ar fi terminat pînă acum dar ploaia... Fruntaşii ? Fruntaşi : brigada complexă nr. 1 condusă de brigadierul Popescu Mihai care lucrează la punctul Pîrliţi, care a însămînţat peste 200 hectare.

— Tinerii în brigadă ?

— Toţi, cu excepţia unui om vîrstnic care-i ajută.

— Cîte brigăzi sînt la ora aceasta în cîmp ?

— Toate Dacă vreţi şi nume de fruntaşi poftim : inginerul Marinescu Nicolae care este şi candidat de partid, lucrează la desţeleniri Norma zilnică 10 hectare, realizează 15. Şi-a luat angajamentul pentru 12. La fel Popescu Gheorghe, zilnic nu face sub 50 de hantri deşi are planificaţi numai 26. Astăzi nu avem nicio lipsă... Un moment. Vă rog să mă iertaţi dar trebuie să plec ! Auziţi ?

O pendulă anunţă ora 6.

...Comitetul raional U.T.M. Caracal aduce la cunoştinţa Comitetului regional U.T.M. Craiova următoarele : în ziua de 1 Mai pese 5000 de tineri din raionul nostru au ieşit la însămînţat. Din cele 32 de brigăzi de tractoare care au lucrat din plin nu a lipsit niciun tînăr tractorist. Fiecare şi-a depăşit planul cu 10 pînă la 20 la sută. Şi tinerii din G.A.C. Cozieni, Pîrcăşele, Celaru şi Drăghiceni au obţinut rezultate frumoase iar G.A.C. Gortovăţ a terminat însămînţatul în ziua de 1 Mai.

Paralel cu acestea, acolo unde condiţiile au permis, s-a trecut la munca de întreţinere a culturilor de toamnă. Astfel în G.A.C. „8 Martie" din comuna Apele Vii terminîndu-se campania de însămînţări a fost plivită de buruieni o suprafaţă de 70 hectare de grîu. Tot în aceeaşi comună şi după exemplul colectiviştilor cele 5 întovărăşiri agricole au terminat însămînţatul la cele 800 hectare de porumb numai în 6 zile de lucru situîndu-se astfel printre primii pe raion. La fel şi în G.A.C.-ul „Griviţa Roşie" din comuna Trăian după terminarea însămînţărilor de primăvară s-a trecut la executarea lucrărilor de întreţinerea culturilor. Au plivit 28 hectare şi au executat prima prăşilă la cele 12 hectare însămînţate cu floarea soarelui.

★

...Cifre, fapte, nume ! Par simple. Dar simplitatea aceasta este concludentă. Aşa au cinstit oamenii muncii de pe ogoarele regiunii Craiova ziua de 1 Mai.

D. LEFTER

Oameni ai muncii romîni şi maghiari, în ziua mării sărbători pe străzile oraşului Tg. Mureş

Cuvîntarea tovarăşului Gheorghe Apostol

(Urmare din pag. 1-a)

maniei occidentale, să se pună capăt cursei înarmărilor, să înceteze jocul cu focul atomic al aţiţătorilor la război.

TOVARĂŞI,

In ziua de 1 Mai, poporul muncitor din ţara noastră trece în revistă cu îndreptăţită mîndrie patriotică succesele dobîndite în construirea orînduirii socialiste.

In 1957 producţia industriei siderurgice a depăşit de 3,4 ori nivelul din 1938, cea a industriei constructoare de maşini de 7 ori, a industriei petrolifere aproape de 2 ori, a industriei bunurilor de consum de 3 ori.

Clasa noastră muncitoare întîmpină ziua de 1 Mai prin noi realizări de seamă în mărirea producţiei de bunuri materiale şi în dezvoltarea forţelor de producţie ale patriei noastre. In industria socialistă planul de stat pe primul trimestru al acestui an a fost îndeplinit în proporţie de 104,4%, productivitatea muncii a crescut cu 10,2%. Salariul mediu lunar al muncitorilor a crescut în comparaţie cu anul trecut.

Realizările obţinute sînt rezultatul iniţiativei crescînde a oamenilor muncii care, desfăşurînd tot mai larg întrecerea socialistă, participînd mereu mai activ la consfătuirile de producţie îşi exprimă prin fapte rolul lor de stăpîni ai ţării.

Iniţiativa minerilor de la Aninoasa de depăşire a planului în fiecare zi şi la fiecare loc de muncă, iniţiativa metalurgiştilor de la Reşiţa de a se construi cu aceeaşi cantitate de materie primă mai multe produse, iniţiativa ţesătoarelor de la Industria Bumbacului de a mări randamentul maşinilor, iniţiativa muncitorilor din agricultură de organizare a brigăzilor permanente complexe şi alte numeroase iniţiative ale oamenilor muncii constituie o dovadă a rezervelor inepuizabile pe care le pune în valoare munca eliberată de exploatare, o dovadă a creşterii participării active a maselor la organizarea, conducerea şi gospodărirea economiei ţării.

Partidul cheamă toţi oamenii muncii să desfăşoare tot mai larg întrecerea socialistă pentru îndeplinirea planului de producţie, pentru creşterea productivităţii muncii şi reducerea preţului de cost — chezăşia ridicării continue a nivelului de trai al celor ce muncesc.

In agricultură s-au obţinut rezultate de seamă în dezvoltarea producţiei agricole. Creşte şi se întăreşte sectorul socialist al agriculturii. Ţărănimea muncitoare se convinge din ce în ce mai mult că drumul socialismului este drumul belşugului şi bunăstării.

Partidul şi guvernul cheamă oamenii muncii de pe ogoarele patriei noastre să dea viaţă măreţului program de dezvoltare a agriculturii noastre dezbătut şi aprobat la Consfătuirea de la Constanţa a ţăranilor şi lucrătorilor din sectorul socialist al agriculturii : să lupte pentru a obţine recolte bogate de grîu, porumb, produse animale, legume şi fructe. Să executăm lucrările agricole de primăvară în timpul cel mai scurt şi cît mai bine în vederea obţinerii unei recolte îmbelşugate în acest an pentru a contribui la o mai bună aprovizionare a oamenilor muncii de la oraşe şi a ridica bunăstarea ţărănimii muncitoare.

Intelectualitate noastră, oamenii de ştiinţă şi cultură, urmînd cu încredere politica partidului, pun întreaga lor capacitate creatoare în slujba dezvoltării şi perfecţionării tehnicii, în slujba înfloririi ştiinţei şi culturii şi îşi aduc aportul cu cinste la construirea socialismului.

Muncitorii, ţăranii, intelectualii din ţara noastră răspund la calomniile murdare şi uneltirile imperialiştilor, care visează restaurarea vechii orînduiri capitalisto-moşiereşti, prin munca şi lupta lor plină de avînt pentru victoria socialismului în patria noastră şi apărarea păcii în lume.

Forţa noastră se întemeiază pe alianţa de nezdruncinat dintre clasa muncitoare şi ţărănimea muncitoare, pe unitatea poporului romîn şi a minorităţilor naţionale, pe hotărîrea întregului popor de a urma politica marxist-leninistă a Partidului Muncitoresc Romîn şi a Guvernului Republicii Populare Romîne, politică de propăşire şi înflorire a ţării noastre, de făurire a unei vieţi din ce în ce mai bune pentru poporul muncitor.

Realizările obţinute în făurirea orînduirii socialiste, minunatele perspective de viitor nu pot face poporul nostru să uite nici o clipă necesitatea de a întări vigilenţa faţă de duşmanul de clasă, de a zădărnici încercările sale viclene, de a lovi în cuceririle revoluţionare ale poporului.

Poporul nostru consideră drept sarcina sa supremă să depună toate forţele pentru consolidarea continuă a lagărului socialist, în frunte cu Uniunea Sovietică, pentru întărirea unităţii şi colaborării frăţeşti între ţările socialiste.

Poporul romîn este hotărît să facă tot ce-i stă în putinţă pentru a-şi aduce întreaga contribuţie la slăbirea încordării internaţionale, la întărirea păcii. Guvernul Republicii Populare Romîne sprijină convocarea unei întîlniri la nivel înalt, se pronunţă împotriva cursei înarmărilor, pentru încetarea imediată a experienţelor cu armele nucleare, pentru crearea unei zone denuclearizate în Europa, pentru desfiinţarea bazelor militare şi lichidarea bazelor militare aflate pe teritorii străine, împotriva războiului rece şi a politicii de pe poziţii de forţă, pentru rezolvarea pe cale paşnică a tuturor problemelor internaţionale, pentru dezvoltarea colaborării economice şi culturale între ţări şi popoare.

Sub conducerea Partidului Muncitoresc Romîn, sub steagul biruitor al marxism-leninismului, înainte spre victoria deplină a socialismului în scumpa noastră patrie !

Trăiască 1 Mai, Ziua Solidarităţii Internaţionale a celor ce muncesc, în lupta pentru pace, democraţie şi socialism !

Trăiască lagărul socialist, în frunte cu Uniunea Sovietică, bastionul de neclintit al păcii şi socialismului !

Trăiască pacea şi prietenia între popoare !

Ştiinţa în slujba păcii şi a socialismului

Prin faţa tribunelor trece Academia R.P.R. In capul coloanei, un car alegoric înfăţişînd una dintre cele mai mari realizări ale ştiinţei noastre : ciclotronul romînesc. Rod al muncii cercetătorilor Institutului de Fizică Atomică şi al sprijinului acordat de specialiştii sovietici, el a intrat în funcţiune încă din luna ianuarie a acestui an.

In dreptul tribunei, din interiorul machetei ciclotronului îşi iau, semnificativ, zborul zeci de porumbei : atomiştii noştri muncesc şi luptă pentru folosirea energiei atomice în scopuri paşnice.

„Ştiinţa în slujba poporului şi a construirii socialismului" este inscripţia de pe cartea uriaşă pe care se află montată macheta ciclotronului. Iar glasul demonstranţilor din această coloană răsună puternic în Piaţa Stalin : „Să înceteze experienţele cu armele atomice !", „Atomul în slujba păcii".

Ciclotronul romînesc a demonstrat de 1 Mai. Zeci de mii de cetăţeni l-au văzut trecînd alături de carele alegorice ale muncitorilor de la „Radio Popular" şi de ale tinerilor de la Institutul de artă teatrală şi cinematografică „I. L. Caragiale". Şi oamenii l-au întîmpinat cu urale, privindu-l cu mîndrie şi cu încredere ca pe un simbol al ştiinţei puse în slujba omului.

GH. ANGELESCU

Trec sportivii

Începe parada sportivilor. Cu cît interes aşteptăm la fiecare 1 Mai, majestuoasa defilare a tinerilor sportivi. Sub faldurile bogate ale sutelor de standarde de toate culorile, intră în Piaţa Stalin membrii Asociaţiei Voluntare pentru Sprijinirea Apărării Patriei. Aplauzele furtunoase sînt adresate deopotrivă piloţilor, planoriştilor, aeromodeliştilor, paraşutiştilor. Trec sportivii raioanelor „Griviţa Roşie" şi „Tudor Vladimirescu". Carul alegoric — o cupă imensă — simbolizează năzuinţa sportivilor de a sorbi mereu din cupa victoriilor sportive spre gloria patriei. Trecerea cicliştilor ne aminteşte că peste 24 de ore, la Varşovia, 6 rutieri romîni vor lua startul în cea de-a XI-a ediţie a celei mai mari întreceri cicliste amatoare din lume : Cursa Păcii, Varşovia—Berlin — Praga. Cele mai calde urări de izbîndă reprezentanţilor noştri !

În coloana sportivilor raionului 1 Mai, defilează membrii clubului „Dinamo", clubul care numără în rîndurile sale patru campioni olimpici şi zeci de maeştri ai sportului şi campioni republicani.

Sportul şi cultura fizică au atins în anii puterii populare culmi nici cînd visate. Peste 900.000 de tineri au trecut pînă acum normele complexelor sportive G.M.A., milioane de tineri sportivi de la oraşe şi sate participă în fiecare an la Spartachiadele tineretului.

În defilarea sportivilor a apărut ceva nou : îmbrăcaţi în costumele lor specifice, trec membrii Asociaţiei generale a vînătorilor şi pescarilor sportivi. Defilează sportivii raionului 23 August, trec membrii U.C.F.S. din raionul Gh. Gheorghiu-Dej ; în fruntea coloanei se află reprezentanţi ai binecunoscutului club Casa Centrală a Armatei. Cine n-a auzit de fotbaliştii noştri militari, de baschetbaliştii de la C.C.A., de atleţii cu renume mondial de la clubul care defilează acum.

Într-o aliniere impecabilă, în pas elastic, viguros, păşesc sportivii din şcoli şi universităţi, care încheie parada sportivilor.

M. Z.

Voioşie, tinereţe, forţă, sănătate...

Cei ce cuceresc cetatea ştiinţei şi a culturii

...Tineri din lumea întreagă...

Cuvintele atît de cunoscute ale imnului Federaţiei Mondiale a Tineretului Democrat răzbat în întreaga piaţă. Mii de studenţi ai Universităţii „C. I. Parhon" au venit cu însufleţire la marea demonstraţie a oamenilor muncii din Capitală cu prilejul zilei de 1 Mai. Din cei 6.000 de studenţi ai universităţii 3850 primesc burse. La dispoziţia lor stau laboratoare moderne, săli de studiu, cadre de specialişti dintre cele mai de frunte. Trecînd prin faţa tribunei ei îşi exprimă recunoştinţa faţă de regimul democrat popular care le-a creat condiţii din ce în ce mai bune de studiu, hotărîrea de a participa din toate puterile la opera de construire a socialismului.

— Anul acesta termin institutul medico-farmaceutic, ne spune studentul Constantin Dinu. Vreau să merg la ţară, în satul unde am crescut.

Braţ la braţ cu studenţii romîni defilează studenţi din multe alte ţări care învaţă în ţara noastră. Pe toţi îi leagă aceeaşi năzuinţă de pace şi prietenie cu tineretul din lumea întreagă.

J. ALPIN

Prieteni din 17 ţări

Statuia Aviatorilor de pe bulevardul Stalin devine la fiecare 1 Mai tribuna neoficială a multor reporteri şi fotoreporteri.

De aici, orientarea e mai largă, de aici se văd mai bine graficele, carele alegorice, firmele întreprinderilor. La momentul oportun reporterul coboară şi se pierde în mulţime în căutarea oamenilor, a datelor. Unul s-a urcat pe ciclotron, altul s-a urcat lîngă barele gimnaştilor ca să-i fotografieze, un alt reporter a însoţit-o pe o doctoriţă cu pieptul plin de decoraţii, care muncise în R.P.D. Coreeană, pînă în faţa tribunei oficiale.

Un coleg mi-a şoptit la un moment dat la ureche :

„Îţi vînd o poantă tare. Vezi că defilează acum Institutul de petrol şi gaze. Printre studenţi se află mulţi tineri străini care studiază la acest institut".

Am intrat imediat în coloana studenţilor de la Institutul de petrol şi gaze. Într-adevăr, în primele rînduri, braţ la braţ cu studenţii romîni, defilau tineri arabi, coreeni, bulgari, cehi, chinezi, sovietici etc.

— Cum vă simţiţi în ţara noastră ?

— Ca în familia unor rude, a unor fraţi. Colegii mei sînt minunaţi. Mă ajută să învăţ limba romînă, să-mi însuşesc bine cunoştinţele tehnice. Şi la noi, în ţările din Orient — mi-a spus Mamun Mohamadin — există mult petrol şi în curînd el nu va mai aparţine de loc colonialiştilor. Va fi numai al nostru şi deci vom avea nevoie de specialişti.

— Cum ţi se pare defilarea de 1 Mai ?

— Eu nu cunosc prea bine adjectivele limbii romîne. Cunosc numai două : minunat şi formidabil. Pe acestea două le merită din plin această manifestare uriaşă cum n-am mai cunoscut în viaţa mea. Simbolul ei mi se pare cuprins în însăşi rîndurile noastre, ale studenţilor. Sîntem aici tineri din 17 ţări.

ION BAIEŞU

1 MAI pe ogoarele Dobrogei socialiste

Marea demonstraţie a oamenilor muncii constănţeni a fost lipsită anul acesta de aportul truditorilor de pe ogoare. Mecanizatorii gospodăriilor agricole de stat şi S.M.T.-urilor şi toţi colectiviştii din regiunea Constanţa au sărbătorit anul acesta ziua de 1 Mai înzecindu-şi eforturile în muncă pentru terminarea însămînţării porumbului şi a celorlalte lucrări din epoca a doua a campaniei agricole de primăvară. În ajunul zilei de 1 Mai pe adresa comitetului regional de partid au sosit zeci de telegrame care anunţau ultimele victorii în cinstea marii sărbători.

Au raportat astfel cu acest prilej gospodăriile agricole de stat Jegălia, Costache Burcă, Basarabi, gospodăriile agricole colective Comana, Negreşti, Pecineaga, că au terminat complect însămînţarea porumbului. S.M.T.-ul „23 August" a raportat şi el că şi-a îndeplinit planul campaniei agricole de primăvară în proporţie de 114 la sută.

În zorii zilei de 1 Mai mă aflam deja la gospodăria agricolă colectivă din Cuza Vodă. Gospodăria ca şi satul erau pavoazate de sărbătoare. Oamenii s-au adunat de dimineaţă în bătătura gospodăriei dar nu pentru a demonstra. Nu şi îmbrăcaseră hainele de sărbătoare, ci tot pe cele de lucru. Cînd soarele se ridicase numai de două suliţi pe bolta cerului, satul se cufundase din nou în linişte. Toată lumea era pe cîmp.

Bătălia cea mare s-a dat în ziua de 1 Mai la însămînţatul porumbului. Echipele de tineret conduse de utemiştii Ion Pascu şi Ion Oancea au fost în frunte. S-au însămînţat în această zi 35 de hectare porumb, iar aşa după cum mi-a transmis aseară telefonic inginerul gospodăriei în seara zilei de 2 ei au terminat complect însămînţarea celor 600 hectare cu porumb care erau planificate. Rodul acestor zile de mai a fost deosebit de preţios şi ele se vor concretiza în zeci de vagoane de porumb.

I. ŞERBU

Pionierii — viitorul patriei noastre

Pionierii—primăvara patriei. Iată-l defilînd prin Piaţa Stalin din Bucureşti.

In Piaţa Stalin s-a revărsat primăvara... În fruntea valului de copii care înaintează în sunete de trompetă şi zăngănit de tobe, aleargă o fetiţă, cu codiţele ca doi fluturi neastîmpăraţi. Ea se opreşte, face cîteva semne cu steguleţele pe care le poartă în mîini şi vesteşte că a început defilarea celor mai mici demonstranţi. Vîntul flutură veselele cravate roşii ale micilor demonstranţi care trec acum plini de voioşie prin faţa tribunelor.

Elevii fruntaşi la învăţătură, membrii cercurilor pionereşti, micii naturalişti, gimnaşti, instrumentişti, poartă cu ei flori şi flutură baticuri. Deasupra coloanei se ridică baloane multicolore şi îşi iau zborul porumbei. Atenţia operatorilor cinematografici, a crainicilor de la posturile de radio, a operatorilor televiziunii, este captată de demonstraţia expresivă a copiilor care ne înfăţişează principala lor preocupare : lupta cu notele mici.

Un grup de copii cu cravate roşii de pionier, urcă în tribuna oficială şi dăruieşte flori conducătorilor partidului şi guvernului în semn de recunoştinţă pentru dragostea şi grija părintească pe care o poartă copiilor patriei.

La Petroşani, defilează eroicii mineri

In tribună cu oaspeţii de peste hotare

Un bărbat masiv, îmbrăcat într-un halat alb, purtînd o căciuliţă îmblănită pe cap, aplauda mereu. Aşa l-am cunoscut pe Sako Cheick, reprezentantul muncitorilor din Sudanul francez. Într-o clipă de răgaz l-am întrebat :

— Ce v-a impresionat cel mai mult privind demonstraţia muncitorilor bucureşteni ?

— Desăvîrşita unitate. La voi muncitorii, întregul popor, au înţeles eficacitatea unităţii. Şi aţi învins. Acum puteţi să progresaţi într-un ritm formidabil. Demonstraţia a arătat progresele industriei voastre, dezvoltarea tehnicii. Dar în afară de ceea ce am văzut la demonstraţie am făcut constatări cu proprii mei ochi cu prilejul vizitelor pe care am avut posibilitatea să le întreprind. La fabrica de confecţii „Gh. Gheorghiu Dej" mi-au plăcut multe lucruri, dar mai ales grija pentru copii...

Lîngă mine, un om tînăr, venit din îndepărtatul Maroc : Smaali Driss, reprezentant al Uniunii Marocane a Muncii. I-am repetat întrebarea.

— Cel mai mult m-a impresionat caracterul de masă al demonstraţiei. Am impresia că nici un bucureştean n-a mai rămas în casă, că întregul popor a venit la demonstraţie. Este minunat...

L-am întîlnit în tribună pe tovarăşul Antonin Krcek, membru al delegaţiei parlamentare cehoslovace. La rugămintea noastră ne relatează impresiile despre demonstraţie :

— Este o manifestaţie plină de forţă a poporului romîn frate. M-au impresionat nesfîrşitele coloane ale oamenilor muncii. Ele şi-au manifestat deplina încredere în partid şi guvern, ataşamentul faţă de cauza socialismului. Demonstraţia aceasta a exprimat pe deplin unitatea poporului romîn cu popoarele frăţeşti din lagărul socialist.

Schimbăm cîteva cuvinte cu Ismail Abd El Rahman El Demellawi, secretar general al Confederaţiei internaţionale a sindicatelor arabe.

— Această demonstraţie — ne-a spus el — a dovedit concordanţa dintre năzuinţele poporului şi politica conducătorilor săi. Poporul romîn a devenit prin aceasta un popor puternic şi el se bucură de admiraţia arabilor. Avem încredere în prietenia voastră şi vă urăm noi victorii în marea operă de construcţie pe care o desfăşuraţi.

Pe o bancă se odihneşte pentru o clipă un om mai în vîrstă. Să facem cunoştinţă cu el. Este A. B. Reynolds, consilier municipal din oraşul englez Hull, membru al partidului laburist de cîteva decenii.

— Îmi este greu să-mi descriu impresiile. Nu am mai văzut pînă acum aşa ceva. Privindu-vă, mă gîndesc la tovarăşii mei. Muncitorii englezi au în acest an multe probleme dificile. În momentul de faţă scade volumul producţiei şi se accentuează semnele şomajului deşi nu au devenit încă atît de puternice ca în S.U.A. Cu fiecare zi este însă mai greu. Apoi este problema războiului nuclear. Poporul britanic este, în adîncul sufletului său, împotriva transformării ţării într-o bază atomică. Dar să revenim la demonstraţia voastră. M-a impresionat componenţa diversă a demonstranţilor, numărul lor mare, bucuria de pe feţele oamenilor... Repet : nu am mai văzut pînă acum aşa ceva.

E. O.

Piaţa Stalin din Capitală, în dimineaţa marii sărbători...

Foto: DUMITRU F. DUMITRU şi A. CALISTRAT

1 MAI ÎN STRAINATATE

Tradiţionala paradă militară şi demonstraţia din Piaţa Roşie a oamenilor muncii

MOSCOVA 1 (Agerpres). — TASS transmite: Tradiţionala paradă militară din Piaţa Roşie a început la ora 10 dimineaţa.

Apariţia conducătorilor Partidului Comunist şi guvernului sovietic la tribuna centrală a mausoleului lui Lenin-Stalin a fost îndelung aplaudată. În tribuna centrală a luat, de asemenea loc, Gamal Abdel Nasser, preşedintele Republicii Arabe Unite, care se află în vizită în Uniunea Sovietică la invitaţia Prezidiului Sovietului Suprem al U.R.S.S.

Ministrul Apărării al U.R.S.S., Rodion Malinovski, a primit parada. Însoţit de comandantul parăzii, mareşalul Kiril Moskalenko, el a trecut în revistă trupele aliniate în Piaţa Roşie şi pe străzile învecinate. După ce a felicitat pe ostaşi cu prilejul Zilei de 1 Mai — Ziua solidarităţii internaţionale a oamenilor muncii — ministrul Apărării a urcat la tribuna mausoleului şi a rostit o cuvîntare adresată trupelor, oaspeţilor, tuturor oamenilor muncii din Uniunea Sovietică.

În cuvîntarea sa, mareşalul Malinovski, ministrul Apărării al U.R.S.S., a declarat că Uniunea Sovietică, ca stat socialist, nu a fost şi nici nu va fi niciodată iniţiatoarea unui război.

Această politică de pace, a subliniat mareşalul Malinovski, nu este însă o manifestare de slăbiciune. Forţele armate sovietice sînt destul de puternice pentru a zădărnici orice încercare a reacţiunii imperialiste de a tulbura munca paşnică a poporului sovietic, unitatea şi coeziunea lagărului socialist.

Mareşalul a subliniat marea primejdie pe care o prezintă pentru cauza păcii zborurile avioanelor americane încărcate cu bombe cu hidrogen în direcţia frontierelor U.R.S.S. Odată cu protestul împotriva unor asemenea procedee de intimidare, a declarat mareşalul, noi trebuie să luăm toate măsurile pentru a ne spori vigilenţa şi a fi gata să respingem aceste ameninţări.

Tradiţionala defilare a trupelor a fost deschisă de elevii academiilor militare de infanterie, de artilerie, de geniu, etc. — floarea şi mîndria forţelor armate sovietice. Coloanele elevilor academiilor militare au fost urmate de marinari, grăniceri şi de cei mai tineri participanţi la paradă — elevi ai şcolilor: „Suvorov" şi „Nahimov". Au defilat apoi unităţile motorizate ale diviziei „Taman", care s-a acoperit de glorie în luptele Marelui Război pentru Apărarea Patriei, unităţi de paraşutişti, tancurile renumitei divizii Cantemir care au eliberat de sub jugul hitlerist Polonia şi Cehoslovacia, artileria motorizată, tunuri autopropulsate, tunuri de diferite calibre, pînă la cele mai puternice, pe roţi şi pe şenile, tunuri cu reacţie, asemănătoare cu renumitele tunuri „Katiuşa" care s-au acoperit de glorie în timpul Marelui Război pentru Apărarea Patriei, tunuri autopropulsate pe şenile.

★

După încheierea parăzii militare, care a durat 40 de minute, fanfarele au anunţat începerea demonstraţiei din Piaţa Roşie a reprezentanţilor oamenilor muncii. Potrivit tradiţiei demonstraţia a fost deschisă de motociclişti. După motocicletele pe întreaga lărgime a Pieţii Roşii au defilat cîteva mii de sportivi.

...Fanfarele intonează un vechi cîntec revoluţionar „Păşiţi înainte tovarăşi". Urmează coloanele de stegari.

În Piaţa Roşie se revarsă în zece şiruri de coloane locuitorii Moscovei. Defilează glorioşii muncitori ai întreprinderilor din Moscova.

Din rîndurile tineretului răsună risete şi cîntece vesele. Defilează studenţii din Moscova, tinerii muncitori şi funcţionari, studenţii din ţări străine care studiază în instituţiile de învăţămînt superior din Moscova sau fac practică în întreprinderile şi pe şantierele capitalei.

Noi şiruri de demonstranţi apar în Piaţa Roşie. Oamenii de ştiinţă sovietici sînt salutaţi de la tribune cu deosebită căldură. Ei sînt acei care au lansat în cosmos sateliţii artificiali ai pămîntului, au construit spărgătorul de gheaţă atomic, desfăşoară cercetările cele mai valoroase în domeniul fizicii, chimiei, geologiei, biologiei. Demonstranţii poartă o uriaşă machetă a atomului. Dintr-odată atomul se deschide şi din el îşi ia zborul un porumbel alb ca zăpada. În acelaşi moment se înalţă spre cer mii de porumbei albi.

Demonstraţia oamenilor muncii din Moscova consacrată zilei de 1 Mai — Ziua solidarităţii internaţionale a oamenilor muncii, a durat cîteva ore.

Mari demonstraţii ale oamenilor muncii din ţările socialiste

PEKIN (corespondenţă specială). — Paradă a păcii şi a tinereţii — aşa trebuie numită marea şi entuziasta demonstraţie de 1 Mai care a avut loc la Pekin.

Este ora zece. La miting a luat cuvîntul Pin Cijen, preşedintele Comitetului popular din Pekin.

Coloanele de muncitori care urmează ne dau imaginea luptei grandioase pentru industrializarea socialistă.

Demonstranţii agită necontenit deasupra capetelor ramuri înflorite. Piaţa şi arterele oraşului par literalmente invadate de un fluviu multicolor de flori. În faţa tribunei coloanele se opresc ca să scandeze îndelung cuvîntul „Uan Se" (trăiască) şi să ovaţioneze furtunos pe tovarăşul Mao Tze-dun şi ceilalţi conducători care răspund liniştit şi cu blindeţe.

Este ora 12. Defilarea continuă. Trec oameni de ştiinţă şi cultură, studenţi, grupuri de lama îmbrăcaţi în toge galbene. Pe deasupra coloanelor şerpuiesc neîncetat dragoni uriaşi, grupurile minorităţilor naţionale care execută cu măiestrie dansuri pline de graţie în sunetele ritmice ale tobelor care smulg tribunelor cascade de aplauze.

Marea şi entuziasta demonstraţie e încheiată de sportivi şi care alegorice înfăţişînd imagini din viaţa actuală a poporului chinez.

★

PRAGA 1 Corespondentul Agerpres transmite: În dimineaţa zilei de 1 Mai coloanele oamenilor muncii au început să se adune în Piaţa Vaclav. Deasupra tribunei se aflau portretele lui Marx, Engels, Lenin şi Gotwald, precum şi portretele membrilor Biroului Politic al C.C. al P.C. din Cehoslovacia şi portretele lui N. S. Hruşciov şi K. E. Voroşilov. La ora 8 s-au urcat la tribună A. Novotny, prim secretar al C.C. al P.C. din Cehoslovacia, preşedintele Republicii Cehoslovace, V. Siroky, preşedintele guvernului, Z. Fierlinger, preşedintele Adunării Naţionale, membrii Biroului Politic al C.C. şi secretarii C.C. al P.C. din Cehoslovacia, vicepreşedinţii Consiliului de Miniştri, miniştrii, conducătorii organizaţiilor Frontului Naţional şi reprezentanţii vieţii publice.

A luat cuvîntul A. Novotny.

A început apoi demonstraţia oamenilor muncii.

La demonstraţia de 1 Mai, care a durat peste trei ore, au participat sute de mii de locuitori ai oraşului Praga.

Demonstraţii de 1 Mai au avut loc de asemenea la Bratislava, Ostrava, Brno, Pilsen, Kosice, Olomouc şi alte oraşe ale republicii.

★

VARŞOVIA 1 (Agerpres). — PAP transmite: Oamenii muncii din Polonia populară au sărbătorit în mod festiv ziua solidarităţii internaţionale a clasei muncitoare — 1 Mai.

După intonarea imnului de stat al R.P. Polone, W. Gomulka a rostit o cuvîntare adresată participanţilor la festivităţile de 1 Mai.

După intonarea Internaţionalei a început demonstraţia festivă a oamenilor muncii. Demonstraţia de 1 Mai a fost deschisă de veteranii mişcării muncitoreşti poloneze.

Puternica manifestaţie a oamenilor muncii din capitala poloneză a durat cîteva ore.

Demonstraţii festive de 1 Mai au avut loc de asemenea la Lodz, Poznan, Cracovia, Wroclaw, Szczecin şi alte oraşe din Polonia.

★

PHENIAN 1 (Agerpres) — TASS transmite: În dimineaţa zilei de 1 Mai, 300.000 de oameni ai muncii din Phenian s-au întrunit într-un mare miting în piaţa „Kim Ir Sen". Au participat muncitori, funcţionari şi elevi ai şcolilor din capitală. În prezidiul mitingului au luat loc conducătorii Partidului Muncii din Coreea şi ai guvernului în frunte cu Kim Ir Sen, preşedintele C.C. al Partidului Muncii din Coreea şi preşedintele Cabinetului de miniştri al R.P.D. Coreene.

Kim Ir, vicepreşedintele Cabinetului de miniştri al R.P.D. Coreene, care a luat cuvîntul, a salutat în numele Partidului Muncii din Coreea şi al guvernului, pe cei prezenţi. După miting a avut loc demonstraţia oamenilor muncii din Phenian.

Mitinguri şi demonstraţii de 1 Mai au avut loc de asemenea la Hamhîn, Vonsan, Kaisung şi alte oraşe şi sate din R.P.D. Coreeană.

★

SOFIA 1 (Agerpres). — ATB transmite: La Sofia a avut loc o grandioasă demonstraţie a oamenilor muncii cu prilejul Zilei de 1 Mai.

Demonstraţia festivă a fost deschisă de coloanele perfect aliniate ale detaşamentelor şi grupurilor muncitoreşti înarmate după care au urmat coloanele oamenilor muncii din toate raioanele capitalei Bulgariei, purtînd portrete ale lui Marx, Engels, Lenin, Blagoev, Dimitrov. Măreaţa demonstraţie a oamenilor muncii a durat cîteva ore.

Festivităţile de 1 Mai s-au desfăşurat în Bulgaria într-o atmosferă de uriaş avînt.

★

BUDAPESTA 1. — Corespondentul Agerpres transmite: Poporul ungar a sărbătorit pentru a 14-a oară liber Ziua solidarităţii internaţionale a celor ce muncesc — 1 Mai. La Budapesta a avut loc o mare demonstraţie a oamenilor muncii.

La ora 10 primele coloane de demonstranţi au păşit pe b-dul György Dosza. Aici ei au fost întîmpinaţi de conducătorii partidului şi guvernului care mergînd în fruntea coloanelor i-au condus în faţa tribunelor în care se aflau veteranii mişcării muncitoreşti, membrii corpului diplomatic, numeroşi oaspeţi.

Gyorgy Marosan membru al Biroului Politic al C.C. al P.M.S.U., prim secretar al Comitetului Orăşenesc de partid Budapesta a adresat demonstranţilor o scurtă cuvîntare. Demonstraţia oamenilor muncii din Budapesta a durat mai bine de trei ore. La măreaţa manifestaţie au participat aproximativ 500.000 de oameni.

Sub semnul unităţii de acţiune, pentru apărarea libertăţilor democratice, pentru pace

DJAKARTA 1 (Agerpres.—TASS transmite: La 1 Mai a avut loc în piaţa Banteng un miting consacrat sărbătoririi zilei de 1 Mai, la care au participat peste 200.000 de persoane. La miting au participat reprezentanţi ai sindicatelor, ai organizaţiilor ţărăneşti, de femei şi tineret, precum şi reprezentanţi ai armatei şi veteranilor.

La miting au luat cuvîntul liderii sindicali şi ministrul Muncii, Samiono. Participanţii la miting şi-au exprimat într-o rezoluţie adoptată în unanimitate sprijinul pentru măsurile guvernului privind eliberarea Irianului de vest, zdrobirea rebelilor şi respingerea intervenţiei străine şi au propus ca guvernul să-şi continue cu şi mai multă intensitate politica lichidării privilegiilor economice ale capitalului olandez din Indonezia.

★

PARIS (Corespondentul Agerpres transmite): În întreaga Franţă oamenii muncii au sărbătorit ziua de 1 Mai sub semnul unităţii de acţiune în lupta pentru apărarea libertăţilor democratice şi împotriva uneltirilor cercurilor de dreapta.

La Paris, unde guvernul demisionar Gaillard a interzis tradiţionala demonstraţie pe străzile oraşului, mii de muncitori au răspuns la apelul Confederaţiei Generale a Muncii şi s-au adunat în faţa Camerei de Muncă din Piaţa Republicii. Benoit Frachon, secretar general al C.G.T. a vorbit participanţilor la miting.

La Marsilia, zeci de mii de muncitori au format un lung cortegiu care a străbătut străzile oraşului.

Mari mitinguri ale oamenilor muncii au avut loc în oraşele Bordeaux, Toulouse, Nisa, Nantes, Lille, Calais etc.

★

ROMA 1 (Agerpres). — La 1 Mai în „Piazza del Popolo", una din pieţele centrale ale Romei a avut loc un mare miting al oamenilor muncii consacrat sărbătoririi Zilei de 1 Mai. La miting a rostit o cuvîntare socialistul Fernando Santi, secretar general adjunct al Confederaţiei Generale a Muncii din Italia. Vorbitorul a subliniat necesitatea unităţii clasei muncitoare din Italia în lupta pentru interesele vitale ale oamenilor muncii.

În cuvîntarea sa, vorbitorul a subliniat de asemenea, că apărarea păcii este sarcina principală a organizaţiilor sindicale şi a oamenilor muncii.

★

STOCKHOLM 1 (Agerpres). — TASS transmite: Ziua de 1 Mai la Stockholm a fost o zi însorită de primăvară. Zeci de mii de locuitori ai oraşului s-au adunat dimineaţa în parcul Humlegorden — locul tradiţional de adunare a demonstranţilor.

La miting a luat cuvîntul primul ministru Erlander care a arătat că arma nucleară constituie o mare primejdie pentru omenire.

Demonstraţii de 1 Mai au avut loc de asemenea în multe alte oraşe din Suedia.

★

TOKIO 1 (Agerpres). — TASS transmite: Peste 5.000.000 de oameni ai muncii au ieşit la 1 Mai pe străzile oraşelor din Japonia pentru a-şi demonstra unitatea şi coeziunea în Ziua solidarităţii oamenilor muncii din întreaga lume. În dimineaţa zilei de 1 Mai coloane de demonstranţi au început să se reverse în parcul Meidzi din Tokio — muncitori şi funcţionari de la întreprinderile din capitală, studenţi, reprezentanţi ai intelectualilor.

Demonstraţii şi mitinguri de 1 Mai s-au desfăşurat în 600 de oraşe din Japonia.

Vizita preşedintelui Nasser în Uniunea Sovietică

N. S. Hruşciov: „Simpatia noastră este de partea popoarelor care luptă pentru libertate şi independenţă"

G. A. Nasser: „Ţările arabe văd în Uniunea Sovietică un prieten"

MOSCOVA 1 (Agerpres). — TASS transmite: În cadrul prînzului oferit la 30 aprilie la Kremlin în cinstea lui Gamal Abdel Nasser, preşedintele Republicii Arabe Unite, a luat cuvîntul N. S. Hruşciov, preşedintele Consiliului de Miniştri al U.R.S.S., care a declarat printre altele că POLITICA EXTERNĂ A UNIUNII SOVIETICE NU ESTE O POLITICA CONTEMPLATIVĂ, CI O POLITICA ACTIVĂ ÎN LUPTA ÎMPOTRIVA FORŢELOR AGRESIVE, MONOPOLISTE ŞI COLONIALISTE, **care nu au renunţat la speranţa că vor reuşi să jefuiască şi să exploateze ca şi în trecut popoarele Asiei şi Africii.**

Dorim să fie pace în întreaga lume, a spus N. S. Hruşciov, dorim prietenie cu toate popoarele, dorim dezarmare şi încetarea politicii „războiului rece".

Referindu-se la intenţiile S.U.A. de a efectua noi explozii cu arme nucleare, la care invită reprezentanţi ai altor state, N. S. Hruşciov a spus că guvernul sovietic nu şi-a precizat încă atitudinea oficială faţă de această invitaţie. Cred însă, a adăugat el, că este puţin probabil ca guvernul sovietic să accepte să-şi trimită reprezentanţi acolo.

Ne bucură în mod sincer, a declarat N. S. Hruşciov, faptul că pe orizontul relaţiilor dintre Uniunea Sovietică şi Republica Arabă Unită nu există nici un nor. Nu dorim decît un singur lucru: întărirea poziţiilor cucerite de popoarele arabe şi, în primul rînd, de Republica Arabă Unită.

Referindu-se la tratativele cu Eden, Lloyd şi alţi oameni de stat care au avut loc în aprilie 1956 în cursul vizitei lui N. S. Hruşciov şi N. A. Bulganin în Anglia, N. S. Hruşciov a spus: „Noi am declarat că, dacă Israelul va declanşa un război împotriva arabilor, după părerea noastră, arabii vor porni un război sfînt împotriva cotropitorilor şi că acest război se va termina în mod inevitabil cu zdrobirea cotropitorilor". Noi am sfătuit pe oamenii de stat din Anglia să nu declanşeze război împotriva arabilor, totuşi ei nu au ascultat sfaturile noastre, au dezlănţuit o agresiune împotriva Egiptului şi au suferit un eşec ruşinos.

Simpatia noastră, a declarat N. S. Hruşciov, este de partea popoarelor care luptă pentru libertatea şi independenţa lor. Cred, a spus el, adresîndu-se preşedintelui Gamal Abdel Nasser şi persoanelor care îl însoţesc, că vă bucuraţi nu numai de simpatia poporului sovietic, ci şi de cea a popoarelor tuturor ţărilor socialiste. Or acestea reprezintă aproximativ 1 miliard de oameni.

★

În cuvîntul său de răspuns, preşedintele Gamal Abdel Nasser a declarat că cuvîntarea lui N. S. Hruşciov va fi aprobată întrutotul de toţi cetăţenii Republicii Arabe Unite.

UNIUNEA SOVIETICA, a subliniat preşedintele Nasser, DUCE O POLITICA BAZATA PE RECIPROCITATE ŞI PRIETENIE. AJUTORUL ACORDAT DE EA NU A FOST LEGAT DE NICI UN FEL DE CONDIŢII SAU OBLIGAŢII. UNIUNEA SOVIETICA A RESPECTAT INTOTDEAUNA POLITICA NOASTRĂ INDEPENDENTĂ ŞI NU S-A AMESTECAT NICIODATĂ ÎN TREBURILE NOASTRE.

Mă bucur, a spus Gamal Abdel Nasser adresîndu-se lui N. S. Hruşciov, că înţelegeţi lupta statelor arabe pentru libertate şi independenţă, că înţelegeţi primejdia pe care o reprezintă Israelul pentru ţările arabe, datorită faptului că Israelul este un cap de pod al imperialismului.

Poporul Republicii Arabe Unite şi popoarele celorlalte ţări arabe văd în Uniunea Sovietică un prieten. Sîntem mîndri de această prietenie şi dorim întărirea şi consolidarea ei.

☆

MOSCOVA 2 (Agerpres). — TASS transmite: În dimineaţa de 2 mai Gamal Abdel Nasser, preşedintele Republicii Arabe Unite, şi persoanele care îl însoţesc au vizitat capitala Uniunii Sovietice, pavoazată sărbătoreşte. În a doua jumătate a zilei preşedintele Nasser şi persoanele care îl însoţesc au asistat pe stadionul central „Lenin" din Lujniki la deschiderea sezonului sportiv de vară.

În aceeaşi zi preşedintele Nasser a asistat la serviciul religios din moscheea principală din Moscova.

Seara oaspeţii au asistat la Teatrul Mare al U.R.S.S. la spectacolul de balet „Macul Roşu" de Glier.

Vizita delegaţiei Adunării Naţionale a R. Cehoslovace

Membrii delegaţiei Adunării Naţionale a R. Cehoslovace în frunte cu tovarăşul Josef Valo, vicepreşedinte al Adunării Naţionale a R. Cehoslovace, au depus miercuri dimineaţă o coroană de flori la Monumentul Eroilor Patriei.

Membrii delegaţiei au păstrat un moment de reculegere în memoria ostaşilor romîni care luptînd împotriva hitlerismului au contribuit la eliberarea Cehoslovaciei.

În cursul zilei de miercuri membrii delegaţiei Adunării Naţionale a R. Cehoslovace au făcut mai multe vizite în Capitală.

Dimineaţa, oaspeţii au vizitat Muzeul Satului, imagine a arhitecturii şi a artei noastre populare şi a felului de viaţă specific din diferite regiuni.

Parlamentarii din R. Cehoslovacă au vizitat apoi Combinatul poligrafic „Casa Scînteii". În secţiile de producţie ei au stat de vorbă cu muncitori şi tehnicieni interesîndu-se de munca şi viaţa lor şi de producţia pe care o dau modernele utilaje ale combinatului.

După amiază oaspeţii au vizitat Biblioteca Academiei R. P. Romîne.

Seara, în cinstea delegaţiei Adunării Naţionale a R. Cehoslovace, la Teatrul C.C.S. a fost prezentat un spectacol de cîntece şi dansuri populare romîneşti.

★

În ziua de 2 mai membrii delegaţiei parlamentare cehoslovace, în frunte cu Josef Valo, vicepreşedinte al Adunării Naţionale a R. Cehoslovace, au făcut o călătorie pe Valea Prahovei. Oaspeţii au fost însoţiţi de tov. Petre Drăgoescu, vicepreşedinte al Marii Adunări Naţionale a R. P. Romîne.

Parlamentarii din R. Cehoslovacă s-au oprit să viziteze Muzeul Doftana, unde au putut cunoaşte o pagină din istoria glorioasei luptei a clasei muncitoare din ţara noastră condusă de partid.

Seara delegaţia parlamentară cehoslovacă s-a înapoiat în Capitală.

(Agerpres)

Oaspeţi dragi

Miercuri la amiază conducătorii Teatrului Mic Academic din Moscova în frunte cu M. I. Ţarev, artist al poporului din U.R.S.S., directorul teatrului, au făcut o vizită la Consiliul General A.R.L.U.S.

Acad. P. Constantinescu-Iaşi a salutat pe artiştii sovietici şi le-a mulţumit călduros pentru contribuţia adusă la întărirea continuă a prieteniei romîno-sovietice.

M. I. Ţarev a mulţumit pentru primirea făcută artiştilor sovietici în ţara noastră şi a relevat faptul că turneul Teatrului Mic Academic de Stat din Moscova în R.P. Romînă va rămîne neşters în amintirea actorilor acestui teatru.

(Agerpres)

Sport

„Cursa Păcii"

La 2 mai, de pe stadionul „Cea de-a X-a aniversare" s-a dat startul în cea de-a XI-a ediţie a grandioasei competiţii cicliste „Cursa Păcii" Varşovia—Berlin—Praga. În loja oficială se aflau W. Gomulka, prim-secretar al Comitetului Central al Partidului Muncitoresc Unit Polonez, A. Zawadski, preşedintele Consiliului de Stat al R. P. Polone, membri ai corpului diplomatic acreditaţi la Varşovia şi oaspeţi de onoare invitaţi să asiste la festivitate.

Prima etapă s-a desfăşurat pe şoselele din jurul Varşoviei pe un traseu de 110 km. Pe locul întîi s-a clasat alergătorul italian Vendriamo Bariviera care a realizat timpul de 2h35'19". În acelaşi timp au sosit Bebenin (U.R.S.S.), Kapitonov (U.R.S.S.), Adler (R. D. Germană), Schur (R.D. Germană), Grunwald (R.D. Germană), Venturelli (Italia), Domen (Olanda), Kowalski (R.P. Polonă) şi Blower (Anglia). Din echipa R.P.R., primul s-a clasat C. Dumitrescu, pe locul 14, la 2'30" de învingător. Restul cicliştilor romîni au sosit cu grosul plutonului la 4'20".

FOTBAL

Duminică se reiau jocurile din cadrul campionatului categoriei A la fotbal. În Capitală, pe stadionul 23 August în program cuplat se vor disputa meciurile Progresul F. B. — Dinamo-Bucureşti (ora 14,45) şi Rapid — C. C. A. (ora 16 30).

În ţară se vor desfăşura următoarele meciuri: U.T.A. — Petrolul Ploieşti; Dinamo Cluj — Ştiinţa Timişoara; Jiul Petroşani — C. S. Tg. Mureş; C.S. Oradea — Steagul Roşu Oraşul Stalin.

RUGBI

In primul meci al turneului internaţional de rugbi, care are loc în Belgia cu prilejul expoziţiei universale, echipa R. P. Romîne a întîlnit joi la Liège reprezentativa Spaniei. Meciul a avut o desfăşurare interesantă încheindu-se cu rezultatul de 14—12 (3—3) în favoarea rugbiştilor romîni. Punctele echipei noastre au fost realizate de Dobre (care a înscris două „esseuri") Penciu şi D. Ionescu.

Duminică la Bruxelles echipa R.P.R. va juca cu formaţia R. F. Germane.

Dezminţirea unor născociri calomnioase ale ministrului Afacerilor Externe al Norvegiei

— Declaraţia agenţiei TASS —

MOSCOVA 30 (Agerpres). — TASS transmite: La 24 aprilie a.c. în Stortingul norvegian, cu prilejul dezbaterilor pe marginea problemei înarmării atomice a Germaniei occidentale, H. Lange, ministrul Afacerilor Externe al Norvegiei, a declarat că Uniunea Sovietică ar dispune de baze pentru rachete cu rază medie de acţiune în Germania răsăriteană, Polonia şi Cehoslovacia.

La 25 aprilie un purtător de cuvînt al Ministerului Afacerilor Externe al Angliei a comunicat că Anglia solicită guvernul norvegian să o informeze de ce anume ştiri dispune în legătură cu crearea unor „baze comuniste pentru rachete" în cele trei state sus-menţionate.

După cum transmite Agenţia France Presse, la 26 aprilie Lange, aflîndu-se la Copenhaga, a declarat că în cazul cînd guvernul englez ar solicita lămuriri, el ar fi gata să pună la dispoziţie informaţii suplimentare cu privire la crearea de către Uniunea Sovietică a unor baze pentru rachete în ţările Europei răsăritene. Mai mult decît atît, el a pretins că informaţiile pe care le-a comunicat în Storting la 24 aprilie ar fi fost primite prin surse demne de încredere.

Agenţia TASS este împuternicită să declare că afirmaţiile făcute de ministrul Afacerilor Externe al Norvegiei, potrivit cărora pe teritoriul Republicii Democrate Germane, al Poloniei şi Cehoslovaciei ar exista baze pentru rachete ale Uniunii Sovietice, sînt născocite de la început pînă la sfîrşit şi nu pot decît să stîrnească uimire. Cauzele care au determinat alegerea momentului actual pentru răspîndirea unor asemenea născociri pot fi cu uşurinţă scoase la iveală. Popoarele lumii, printre care poporul norvegian, protestează cu hotărîre împotriva rezoluţiei Consiliului N.A.T.O. cu privire la crearea de baze pentru rachete şi baze atomice americane în ţările Europei occidentale, inclusiv împotriva politicii de înarmare atomică a Germaniei occidentale.

Nu poate fi trecut cu vederea faptul că declaraţiile menţionate ale ministrului Afacerilor Externe al Norvegiei, reproduse de îndată de presa ţărilor apusene care răspîndeşte de regulă informaţii mincinoase, au fost făcute în ajunul examinării la sesiunea din mai a Consiliului N.A.T.O. a planurilor de amplasare a armei rachetă americane pe teritoriul ţărilor participante la acest bloc militar.

Devine deci limpede că scopul răspîndirii în Apus a unor asemenea „informaţii" este de a abate atenţia popoarelor de la pregătirile militare ale S.U.A. şi aliaţilor lor din cadrul N.A.T.O. şi de a prezenta drept o măsură care ar fi impusă de împrejurări cererea S.U.A. de a se crea în ţările Europei occidentale baze pentru amplasarea armelor atomice şi rachetă.

Răspîndind scornirile cu privire la crearea de către Uniunea Sovietică a unor baze pentru lansarea rachetelor pe teritoriul Republicii Democrate Germane, Poloniei şi Cehoslovaciei, ministrul Afacerilor Externe al Norvegiei şi-a asumat un rol cît se poate de ingrat.

Se iveşte întrebarea legitimă — a cui misiune a îndeplinit ministrul Afacerilor Externe al Norvegiei cînd a răspîndit aceste informaţii mincinoase — a guvernului său sau a acelora care conduc gruparea N.A.T.O.? Această întrebare se pune chiar şi numai din motivul că asemenea declaraţii dau apă la moară adepţilor „războiului rece", aduc prejudicii eforturilor popoarelor care urmăresc destinderea încordării internaţionale, întărirea păcii şi sînt în contradicţie cu sarcina îmbunătăţirii mai departe a relaţiilor sovieto-norvegiene.

In Consiliul de Securitate

NEW YORK 2 (Agerpres). — TASS transmite: La 2 mai Consiliul de Securitate a continuat examinarea problemei luării de măsuri urgente pentru încetarea zborurilor bombardierelor americane încărcate cu bombe atomice şi cu hidrogen în direcţia frontierelor Uniunii Sovietice, problemă ridicată de Uniunea Sovietică.

La începutul şedinţei Lodge, reprezentantul S.U.A., a prezentat proiectul revizuit al rezoluţiei sale. Ca şi prima variantă, această rezoluţie nu prevede nici un fel de măsuri pentru încetarea zborurilor provocatoare ale aviaţiei americane şi urmăreşte să abată atenţia de la pericolul dezlănţuirii războiului atomic ca rezultat al acestor zboruri.

Reprezentantul sovietic a demascat din nou manevrele campionilor americani ai războiului rece prin care se urmăreşte să se abată atenţia de la jocul periculos cu focul la care se dedau în prezent S.U.A.

După cuvîntările reprezentanţilor Canadei şi Republicii Panama, care au ridicat osanale proiectului de rezoluţie american, şedinţa Consiliului de Securitate a luat sfîrşit. Următoarea şedinţă a fost fixată pentru aceeaşi zi la ora 15 (ora New York-ului).

O chemare la acţiuni unite pentru apărarea păcii şi securităţii internaţionale

MOSCOVA 2 (Agerpres). — Presa sovietică anunţă că C.C. al P.C.U.S. a adresat organelor de conducere ale partidului socialist italian, partidului socialist francez, partidului social-democrat din Germania, partidului laburist din Marea Britanie, partidului muncitoresc din Norvegia, partidului social-democrat din Danemarca, partidului muncii din Olanda, partidului socialist din Belgia şi partidului socialist din Austria, scrisori în care expune problemele actuale ale situaţiei internaţionale şi cheamă aceste partide la acţiuni unite pentru apărarea păcii şi securităţii internaţionale, împotriva înzestrării Bundeswehrului vestgerman cu arma atomică.

Festivităţile de la Buenos Aires

BUENOS AIRES 2 (Agerpres). La 1 mai la şedinţa comună a senatului şi a Camerei Deputaţilor ale Congresului naţional din Argentina, în prezenţa şefilor delegaţiilor guvernamentale străine şi a numeroşilor invitaţi, Arturo Frondizi, preşedintele Republicii Argentina şi vicepreşedintele Alexandro Gomez, noi aleşi, au depus jurămîntul de credinţă faţă de Constituţie.

Preşedintele republicii, A. Frondizi, a dat citire unui mesaj în care a expus programul intern şi extern al noului guvern. Subliniind că în viaţa Argentinei începe o nouă perioadă constituţională care reprezintă o eră nouă pentru ţară, el a declarat că guvernul său va duce o politică care să corespundă intereselor întregului popor argentinian. Analizînd amănunţit situaţia economică din ţară, A. Frondizi a arătat marile dificultăţi prin care trece Argentina în domeniul economic şi financiar. El s-a pronunţat pentru lărgirea pieţelor de desfacere. Pentru dezvoltarea ţării, a spus Frondizi, trebuie folosit în primul rînd capitalul naţional.

★

BUENOS AIRES 2 (Agerpres). În dimineaţa zilei de 28 aprilie tov. Ion Gh. Maurer a participat la primirea oficială făcută la Curtea Supremă din Buenos Aires şefilor de stat şi vicepreşedinţilor consiliilor de miniştri şi magistraţilor străini. Preşedintele Curţii Supreme a Argentinei şi preşedintele Curţii Supreme a Uruguayului au rostit discursuri.

La sosire şi la plecare tov. Ion Gh. Maurer a trecut în revistă compania de onoare aliniată în faţa clădirii.

REDACŢIA ŞI ADMINISTRAŢIA: Bucureşti, Piaţa „Scînteii", Tel. 7.60.10. Secţia scrisori: Tel. 7.60.91. Tiparul: Combinatul Poligrafic Casa Scînteii „I. V. Stalin". STAS 3152 — 52