Proletari din toate țările, uniți-vă!

Scînteia tineretului

Organ Central al Uniunii Tineretului Muncitor

Anul XIV, Seria II-a Nr. 2794 | 4 PAGINI — 20 BANI | Marți 6 mai 1958

Muncitorii Vasile David și Miu Ioan de la uzinele „Ernst Thälmann", montînd roți de cauciuc la tractoare cu ajutorul unei macarale mobile.

La Hunedoara

A intrat în funcțiune primul agregat al noii oțelării Martin

In istoria dezvoltării industriei siderurgice din țara noastră s-a consemnat un nou și important eveniment: la Combinatul siderurgic Hunedoara a intrat în funcțiune luni, primul agregat al noii oțelării, Martin, cuptorul nr. 1 de 185 tone. In cursul dimineții, oțelarii din brigada cunoscutului primtopitor Aurel Stanciu, au făcut ultimile pregătiri în vederea încărcării și elaborării primei șarje de oțel. Apoi, după prînz, mașina de șarjare a introdus pe cele 5 guri ale cuptorului primele cantități de fier vechi și fontă. Incărcarea primei șarje la cel mai mare cuptor al țării a început. Emoția a cuprins întregul colectiv de oțelari și constructori aflați pe platforma noii oțelării. Topirea șarjei a decurs în bune condiții. In noaptea de 5 spre 6 mai, prima șarjă a fost elaborată. Prin darea în funcțiune a cuptorului nr. 1, constructorii siderurgiști de la Hunedoara au trecut victorioși încă un examen. Cuptorul nr. 1 de la noua oțelărie Martin, este al 7-lea agregat siderurgic modern de mare capacitate construit la Hunedoara de la începutul primului cincinal și pînă acum.

Cînd se vor termina și vor intra în funcțiune cuptoarele prevăzute în proiect, noua oțelărie Martin din Hunedoara va produce anual o cantitate de oțel din care se vor putea fabrica 250.000 de tractoare sau 150.000 auto camioane.

Combinatul chimic de la Tîrnăveni a primit numele lui Karl Marx

La Tîrnăveni a avut loc duminică o festivitate în cadrul căreia a fost atribuit Combinatului chimic nr. 2 numele fondatorului comunismului științific Karl Marx, de la nașterea căruia s-au împlinit 140 de ani.

La festivitate au participat: ing. Mihail Florescu, ministrul Industriei Petrolului și Chimiei, reprezentanți ai comitetelor regional și raional de partid, delegați de fruntași în producție de la diferite întreprinderi ale industriei chimice și petrolifere din țară, și muncitori de la Combinatul chimic nr. 2.

Tov. Mihail Florescu, ministrul Industriei Petrolului și Chimiei a felicitat colectivul combinatului pentru succesele obținute pînă acum și pentru cinstea de care se bucură această întreprindere de a purta numele lui Karl Marx. Au luat apoi cuvîntul reprezentanți ai combinatului chimic „K. Marx".

La sfîrșitul festivității a fost citită o telegramă adresată C.C. al P.M.R., prin care muncitorii și inginerii combinatului își iau angajamentul de a cinsti memoria lui Karl Marx prin noi succese în producție.

Cum realizează tinerii muncitori folosirea din plin a utilajului

Motto:

„În fața organizațiilor de partid și sindicale, a conducătorilor din ministerele industriale și din întreprinderi, a muncitorilor, tehnicienilor și inginerilor stă sarcina de cinste de a organiza astfel munca încît să fie mai bine folosite suprafețele de producție, să se asigure ca toate mașinile-unelte, utilajele și agregatele industriale să lucreze cu indicii cei mai ridicați, să sporească producția și să scadă prețul de cost, prin folosirea rezervelor interne existente în fiecare întreprindere".

(din Rezoluția Plenarei C.C. al P.M.R. 27-29 decembrie 1956)

În ultimii ani, industria noastră ușoară a reușit să satisfacă — în măsură tot mai mare — cerințele și exigența oamenilor muncii. Au apărut pe piață produse mai multe, de calitate superioară, lucrate cu gust. Totuși, există încă rezerve interne care descoperite și folosite pot avea ca rezultat creșterea mai pronunțată a producției și productivității muncii.

În procesul de producție utilajul are un rol deosebit de important. Întreținerea, repararea și mînuirea sa pot hotărî, într-un moment dat, situația îndeplinirii planului unei întreprinderi. Utilajul ascunde încă multe posibilități de a spori producția. Este deajuns uneori să schimbi un șurub pentru ca în aceeași unitate de timp să obții o cantitate mai mare de produse.

Din dorința de a produce mai mult și mai ieftin colectivul „Întreprinderii pentru Industria Bumbacului" din Capitală a chemat la întrecere toate întreprinderile sectorului pentru creșterea randamentului la războaie, cu cel puțin 10 la sută.

Numeroase întreprinderi au răspuns chemării. Țesătoria „Donca Simo" din Capitală și-a spus și ea cuvîntul în această întrecere. Angajament: creșterea cu 10 la sută a randamentului.

Zilele acestea m-am dus la fabrică. Știam că aici lucrează mulți tineri. La gazeta de perete am citit un material legat de acțiunea de creșterea randamentelor; inginerul șef tot despre acest lucru mi-a vorbit.

La cabinetul tehnic, tînăra ingineră Ecaterina Pescaru mi-a dat un tabel cu situația randamentelor pe luna martie. Reproducem mai jos situația totalizată:

Randament de plecare		Angajament pînă în decembrie 1958		Realizări în martie	
Schimb A	Schimb B	Schimb A	Schimb B	Schimb A	Schimb B
66,7	67,5	74	74	72,6	73

Cele cîteva cifre, diferența dintre randamentul de pornire — și cel realizat, echivalează cu 67.700 metri liniari de țesături dați în plus.

Realizările acestea au fost dobîndite de întreg colectivul.

SĂ ȘTII PENTRU CE LUPȚI

La „Donca Simo" se desfășoară o intensă propagandă economică. În cadrul adunărilor generale U.T.M., consfătuirilor de producție, grupelor sindicale și la cabinetul tehnic, se vorbește despre randament, arătîndu-se nu numai cum se calculează el, care sînt căile care duc la creșterea lui, ci și folosul pe care, prin creșterea producției textile, sporirea randamentelor, îl aduce economiei naționale.

Comitetul U.T.M. (secretar tovarășa Arghirița Fulger) a organizat la colțul roșu întîlniri între tinerii muncitori și ingineri. Odată, tînărul inginer Alfred Rozei a vorbit despre tehnica nouă și mișcarea de inovații. Altădată, inginera Constanța Preda le-a vorbit tinerilor despre calculul randamentului. În discuții ocazionale ca și în cele organizate se insistă îndeosebi asupra necesității ridicării calificării profesionale, folosirii din plin a timpului de lucru și capacității de producție a utilajului.

AI CARTE, AI PARTE!

Da, un dicton vechi, pe care muncitorii de la „Donca Simo" l-au asemănat cu: „Știi meserie, culegi roade".

Ca să conduci bine mașina trebuie să-ți cunoști profesia. Calificarea muncitorilor, specializarea acestora, constituie de aceea problema nr. 1 la „Donca Simo". Nu numai că s-a vorbit, dar s-au realizat multe lucruri. Au fost organizate cursuri de reinstruire a muncitorilor de la încleiat, a maiștrilor de gradul I și II, au fost instruiți muncitorii de la tran-

CONTINUARE în PAG. III

LIDIA POPESCU

O „mamă" bună (Avicultoarea Angela Zaharia de la Stațiunea experimentală avicolă Băneasa).

IN EDITURA POLITICĂ a apărut:

GH. GHEORGHIU-DEJ: Pentru consolidarea și dezvoltarea sectorului socialist al agriculturii, pentru sporirea producției agricole.

— Expunere făcută la Consfătuirea pe țară a țăranilor și lucrătorilor din sectorul socialist al agriculturii. Constanța 3 aprilie 1958.

136 pag. 2 lei

Primirea Ambasadorului Republicii Populare Albania de către Președintele Consiliului de Miniștri al Republicii Populare Romîne Chivu Stoica

Luni, 5 mai 1958, Președintele Consiliului de Miniștri al Republicii Populare Romîne, Chivu Stoica, a primit în audiență pe Ambasadorul Extraordinar și Plenipotențiar al Republicii Populare Albania, Hasan Alimerko.

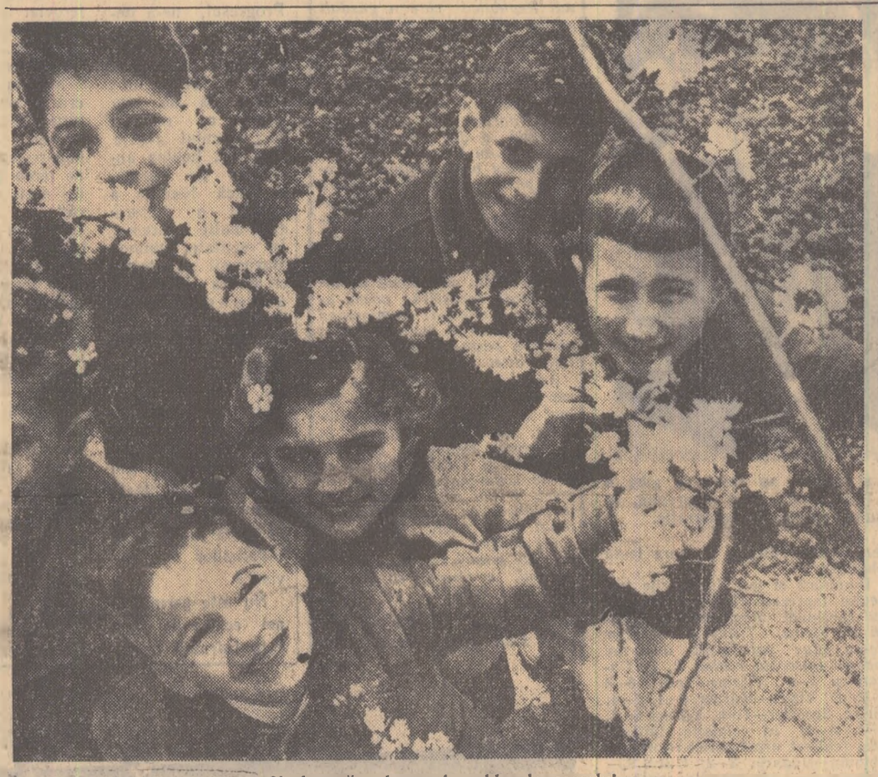

Ne bucurăm de razele calde ale soarelui

Foto: AGERPRES

Tineri de pe ogoare!

TOATE FORȚELE pentru succesul campaniei de însămînțări

Bătălia cu hectarele și timpul

De cîteva zile Ialomița și-a potolit furia apelor și se rostogolește acum molcom la vale. Dar în ultimile zile, în contrast cu ea, oamenii meleagurilor pe care le brăzdează în Bărăgan au devenit mai înverșunați. Se dă aci bătălia cu hectarele și timpul. Lozinca acestor zile e de A INSĂMINȚA CIT MAI MULTE HECTARE CU PORUMB IN CIT MAI PUȚINE ZILE. La Țăndărei lozinca aceasta nu a fost scrisă pe garduri, case, panouri speciale. Și ea totuși e cunoscută de toți, trăiește în munca celor de aci.

★

„Cu toată viteza". Aceste cuvinte ies mereu din gura secretarului organizației de bază U.T.M. Ion Lintiș de la gospodăria colectivă „Kirov". Munca în campania de primăvară se află în plin avînt. Lucrările din epoca întîia, care au însumat aci 399 hectare însămînțate cu diferite culturi, 100 hectare arături în orezării și 500 hectare de griu grăpat, s-au terminat de mult, de la 10 aprilie.

Timpul nefavorabil nu a permis multă vreme colectiviștilor să treacă la executarea lucrărilor din epoca a II-a, lucrări care au început abia în ultimile zile.

Aceste ultime zile însă — și cînd spun ultimile zile am în vedere și zilele de sărbătoare ale lui 1 și 2 mai, cînd colectiviștii au lucrat parcă și cu mai mult spor — au fost aci la Kirov deosebit de rodnice. Pe pămînturile gospodăriei am întîlnit un adevărat furnicar de oameni. 250 de oameni erau la orezărie, la construirea și amenajarea digurilor, alți 30, înarmați cu foarfece, bidinele

(Continuare în pag. 3-a)

I. ȘERBU

PASIUNEA pentru PROFESIA ALEASĂ

De vorbă cu un grup de profesori de la INSTITUTUL POLITEHNIC din Timișoara

Discuția a avut loc la Institutul politehnic din Timișoara, în biroul rectorului. Mărturisesc că în fața grupului de profesori care luaseră loc la masa consiliului, nu m-am simțit în largul meu; nu-mi era la îndemînă să le pun întrebări. Subiectul interesa însă și discuția s-a închegat ușor: un schimb de impresii despre studenții lor, în care reporterul n-a trebuit să intervină cu multe întrebări, ci să-și noteze. Vorbeau despre studenți asemeni cum vorbesc părinții despre copiii lor, cu aceiași grijă, poate mai obiectivă, mai exigenți — ca pedagogi.

Nu m-a surprins de loc faptul că discuția s-a conturat în jurul problemei: *„Pasiunea studentului pentru profesia aleasă"*. Oamenii aceștia care și-au dedicat mulți ani din viață profesiunii, sînt preocupați să-și crească un schimb care să-și iubească și să-și înțeleagă profesia, să-și facă datoria cu aceiași demnă răspundere. De altfel, de la această întrebare: „își înțeleg studenții profesia?" — ridicată de prof. Coriolan Drăgulescu, membru corespondent al Academiei R.P.R. — a pornit discuția.

— Se spune că studentul nu poate avea o concepție clară asupra profesiunii, pînă în momentul cînd n-o profesează — a început prof. Drăgulescu. Un adevăr. Dar ce facem, așteptăm profesarea după 5 ani de facultate, ca să ne dăm seama că tînărului nu-i place meseria? Nu putem accepta pierderea aceasta a anilor, irosirea energiei tinerilor, care, după un asemenea eșec, ar fi pentru mult timp dezechilibrați. Concepția asupra profesiunii trebuie să le-o formăm tinerilor în facultate. Și-o vor desăvîrși apoi în producție.

Intervine în discuție prof. Aurel Bărglăzan, membru corespondent al Academiei R.P.R.:

— Dar trebuie să vedem, mai întîi dacă avem o bază, un suport inițial pe care să putem forma această concepție. Tînărul intră în facultate mînat de sincera dorință să învețe, să-și însușească meseria, simte o chemare înspre această profesie? De acest lucru ne dăm seama mai greu în primul an. În primul an înclinăm spre îndulgență. Le înțelegem vîrsta, înțelegem că intrarea lor în viață — care coincide cu intrarea în facultate — este anevoioasă, cu nenumărate întrebări, și ne simțim datori să le înlesnim trecerea mai ușoară de la viața de elevi, la cea de studenți. Multe neajunsuri ale activității lor le punem pe seama începutului...

— Și în realitate, la unii studenți, aceste neajunsuri au o proveniență mult mai profundă, esențială de fapt: nu-și iubesc profesiunea, nici măcar n-o înțeleg. (Complectările îi aparțin prof. Avram Constantin). Am greși dacă ne-am ascunde după deget, explicînd rezultatele nesatisfăcătoare ale unor studenți prin cauze cu totul lăturalnice. Adevărul este că acești studenți nu-și pun cu seriozitate întrebarea: „de ce mă duc la facultate?" Hotărîrea pe care o iau de a se înscrie la o facultate nu întrunește în ea aspirațiile, visurile, datoria și conștiința reală a capacității lor.

— Ce îi îndeamnă atunci spre facultate pe acești studenți?

— Ingineria cu perspectivele de cîștig, titlul, vanitatea părinților, sau pur și simplu gîndul de a urma o facultate. Unul din aceste motive sau toate la un loc. Ingineria îi atrage pe unii studenți pentru așa zisele satisfacții materiale, mai ales. Iar tînărul care devine sclavul acestei unice idei o exclude pe aceea dacă-i poate face față ingineriei cu demnitatea pe care ți-o impune profesia.

— Eu cred, însă, că părinții sînt cei mai vinovați atunci cînd copiii lor își aleg la întîmplare meseria — a intervenit prof. Curea Ion. Unii părinți decid, cînd copilul are 4—5 ani, să-l facă inginer. E născut pentru inginer! — spun aceștia. Și poate copilul are înclinații pentru altă profesie. Cît de profund greșesc unii părinți! Hotărăsc să-și realizeze ambiția prin copii, să realizeze, poate, ce n-au reușit a realiza ei. Și n-ar fi nimic rău în aceasta dacă atunci cînd hotărăsc, ar prețui pentru copilul lor profesia spre care are înclinație. Tînărul sacrificat pen-

CONTINUARE în PAG. III

L. LUSTIG

„Zilele Facultății de filologie"

Sărbătorirea „Zilelor Facultății de filologie" a Universității „C. I. Parhon" din Capitală, care a avut loc între 2 și 4 mai, a prilejuit între altele întîlnirea studenților care vor părăsi băncile facultății în acest an cu absolvenți din promoțiile mai vechi, prezentarea unor comunicări științifice întocmite de profesori și studenți, decernarea premiilor „Camil Petrescu" (pentru cea mai bună lucrare de literatură) și „Ovid Densușianu" (pentru cea mai bună lucrare de limbă) unor studenți, premierea unor lucrări de creație literară ale studenților, precum și diferite întreceri sportive.

(Agerpres)

Rezultatul concursului organizat de „Scînteia tineretului" pentru corespondenții voluntari și cititorii de la sate

PREMIUL I — 2.000 lei — CONSTANTIN OLTEANU, șeful brigăzii a II-a S.M.T. Florești, raionul Focșani, regiunea Galați.

PREMIUL II — a cîte 1.500 lei fiecare.

1. MOCANU MIHAI, activist al Comitetului raional U.T.M. Oltenița, regiunea București.

2. ȘTEFAN GAVRILĂ, colectivist G.A.C. Baba-Ana, raionul Mizil, regiunea Ploești.

PREMIUL III — a cîte 700 lei fiecare.

1. PALAȘ IOAN, felcer, comuna Șelaru, raionul Găești, regiunea Pitești.

2. CONSTANTIN D. NICOLAE, colectivist G.A.C. „Viață Nouă", comuna Dor Mărunt, raionul Lehliu, regiunea București.

3. GHIȚA GH. ION, colectivist G.A.C. Mirleanu, raionul Adam Clisi, regiunea Constanța.

MENȚIUNI — a cîte 200 lei fiecare: Victor Vasiliu, director al căminului cultural, comuna Deleni, raionul Vaslui, regiunea Iași; Nițu P. Gheorghe, activist regiunea U.T.M. București; D. Dumitrula, elevă, Școala medie mixtă—Zăbala, Tg. Secuesc, Regiunea Autonomă Maghiară; Dumitru Ioan, secretar al organizației de bază U.T.M. din satul Cobia de Sus, raionul Găești, regiunea Pitești; Mănucă Gheorghe, țăran muncitor din comuna Flămînzi, raionul Hîrlău, regiunea Iași; Elisabeta Cucerzan, colectivistă G.A.C. „Peștera", raionul Medgidia, regiunea Constanța; Medoia Ion, țăran întovărășit, comuna Vărădia, raionul Oravița, regiunea Timișoara; Atanasie Teju, brigadier G.A.S. „Dudu", regiunea București; Nicolae Bucurescu, învățător, comuna Șelaru, raionul Găești, regiunea Pitești; Cocu Ruxanda, colectivistă, comuna Duda, raionul Huși, regiunea Iași; Paul Duță, bibliotecar, comuna Merei, raionul Buzău, regiunea Ploești; Ștefan Oboroceanu, tehnician, satul Cisțău, raionul Nehoiu, regiunea Ploești; Stan Vărtan, activist, Comitetul raional U.T.M. Sighișoara, regiunea Stalin; Ispas Stelian, țăran muncitor, comuna Maglavit, regiunea Craiova; Subțirică Alexandru, colectivist, comuna Dudescu, raionul Călmățui, regiunea Galați; Corbănescu Petre, țăran muncitor, comuna Stinceni, raionul Botoșani, regiunea Suceava; Vasile Lozneanu, mecanic, S.M.T. Gorneni, raionul Domnești, regiunea București; Damian Socceanu, colectivist, comuna Roșiori, raionul Călmățui, regiunea Galați; Barb Iosif, țăran întovărășit, comuna Panov, raionul Aiud, regiunea Cluj; Ghinea Ruxandra, învățătoare, comuna Urechești-Cornățele, raionul Adjud, regiunea Bacău.

★

Tuturor premiaților li se vor trimite premiile prin mandat poștal.

În decurs de zece ani, perioadă extrem de scurtă, Valea Jiului a căpătat o altă înfățișare. Se poate vorbi la mod propriu, și nu numai în sens simbolic, de o nouă Valea Jiului. Urmele trecutului tragic, prezente în vechile colonii miniere, mici, cenușii, triste, lucrate din scînduri, sînt înlăturate treptat, prin dărîmare, și în locul lor apar noile edificii strinse în cvartale care reprezintă cele 5.000 de apartamente cîte s-au construit pînă acum în Valea Jiului.

Se vorbește de orașul Uricani, deși în actele oficiale localitatea figurează ca sat. Imaginația populară s-a orientat după aspectul urban, iar contradicția de termeni e extrem de semnificativă. Astăzi, centrele miniere sînt dominate de noile blocuri, înalte, impozante, de edificiile cluburilor și ale cinematografelor care le conferă un aspect cu totul nou, de adevărate orașe. Între vechile locuințe miniere cu o singură încăpere și o bucătărioară, atît de elogiate de apologeții capitalismului și noile apartamente din blocuri, încăpătoare, confortabile, prevăzute cu băi și dependințe moderne, e aceeași distanță ca de la tîrnăcop la pikhamer, cele două unelte, una primitivă și alta civilizată, care s-au succedat de asemenea în viața minerului.

Reporterul de astăzi le elogiază consemnîndu-le la vederea interiorului curat și a mobilei noi, de cîte ori are prilejul să viziteze pe mineri acasă.

S-a schimbat și viața acelei populații oropsite de jieni baștinași, care timp de un secol s-au refugiat din calea molohului capitalist.

La Cîmpul lui Neag, sat de pădurari și ciobani, bătrînii, tînăra generație îmbracă salopeta și pufoaica, știe să mînuiască motojoagărul iar în localitate au apărut, printre vechile locuințe de lemn, case de cărămidă construite din împrumuturi de stat, acordate de „I.F.E.T." muncitorilor săi. Civilizația introdusă de clasa muncitoare e întîmpinată cu încredere. Un bătrîn din această localitate mi-a mărturisit că regretă că n-a apucat anii aceștia mai tînăr, căci s-ar fi făcut „mecanic la mină".

Dintr un mic orășel de provincie în care instituțiile mai de seamă se puteau număra pe degete (pretură, judecătorie de ocol, direcția Petroșani S.A.R., cîteva școli etc.). Petroșanii sînt astăzi nu numai un centru industrial de prim rang, dar și un centru cultural, care posedă un teatru de stat, o școală populară de artă, un institut superior, un ziar cotidian, cenacluri de pictură și literatură, fără a mai pune la număr cinematografele, stațiuni de radio-amplificare etc., socotindu-le instituții de importanță curentă. S-a schimbat și viața intimă a orașului. Înainte vreme, muncitorii trăiau izolați în coloniile lor, ca în niște ghetouri, neavînd nici bani de cheltuit și nici haine de purtat prin centrul orașului. Astăzi viața orașului se desfășoară pe stradă, într-un ritm viu, instituțiile de cultură ca și localurile din centru sînt frecventate de o lume bine îmbrăcată, iar apariția minerilor în haine negre, cu pieptul plin de decorații, a devenit un lucru obișnuit.

Sacrificiul minerilor din Valea Jiului n-a rămas fără consecințe. Țara recîștigată după principii socialiste, industrializată, fortificată prin munca minerilor, a putut înzestra, la rîndul ei, abatajele subterane cu cele mai moderne unelte. Numai între 1951—1956 s-a investit o jumătate de miliard de lei pentru introducerea tehnicii noi în Valea Jiului. Se poate vorbi astăzi, despre figura unui miner nou, reprezentativă pentru orînduirea socialistă. Nimeni nu mai e un „vierme al pămîntului" ce scormonește abatajele cu unelte primitive, ci un muncitor de înaltă calificare capabil de inițiative creatoare. Nu e întîmplător că din Valea Jiului, această veche cetate a luptei revoluționare, au răsunat chemări pentru ridicarea producției adresată țării întregi. Minerul muncește numai aparent izolat de lume în galeriile subpămîntene. În conștiința lui trăiește imaginea țării întregi, deoarece el știe că piatra lucitoare și neagră pune în mișcare uzine și trenuri și că „țara merge după cum merge și mina".

Dintr-un loc de blestem și de exod, Valea Jiului a devenit astăzi un centru ce atrage muncitori, mai ales tineri, din toată țara, care se stabilesc aici, și — lucru revelator — au de gînd să rămînă pînă la capătul vieții. Tinerii cu care am stat de vorbă, mineri de 4—5 ani, mi-au declarat cînd i-am întrebat de intenții de viitor, că „aici vor să iasă la pensie". Vorbe simple, fără emfază, dar care scot în evidență marile prefaceri petrecute în Valea Jiului.

Secolul tragic a fost lichidat. Valea Jiului e astăzi o cetate a construcției socialiste.

V. NICOROVICI

Cronica VALEI Jiului

O altă înfățișare (IV)

Sport

Cucerirea insignei G.M.A., *o datorie a fiecărui* utemist!

Acum două-trei săptămîni, am asistat pe diferite stadioane la cîteva concursuri pentru trecerea normelor G.M.A. Nimic deosebit în aceasta, veţi spune. De fapt, aşa şi este. La cucerirea insignei G.M.A. participă doar în fiecare an zeci şi zeci de mii de tineri din toate colţurile ţării. Şi totuşi, concursurile aveau o anumită semnificaţie: erau primele concursuri ale anului organizate în aer liber pentru trecerea normelor G.M.A.

La fabrica de confecţii „Gh. Gheorghiu-Dej" din Bucureşti s-a reorganizat comisia G.M.A., se fac antrenamente, s-a şi organizat primul concurs G.M.A. în aer liber — şi se speră într-o frumoasă activitate în această privinţă.

Este un exemplu luat cu totul la întîmplare. El dovedeşte însă că, din zi în zi, majoritatea colectivelor sportive nou constituite acordă — aşa cum e şi normal — tot mai multă atenţie complexului G.M.A. Spunem majoritatea colectivelor, pentru că spre regretul nostru — şi mai ales al tinerilor doritori să facă sport, să cucerească insigna — sînt încă multe colective care continuă să privească cu indiferenţă activitatea G.M.A. Anul trecut — spre exemplu — la Uzina de reparaţii a utilajului minier din Petroşani nici un tînăr n-a cucerit insigna G.M.A. La fel s-a întîmplat şi la Combinatul siderurgic din Hunedoara, la cooperativa „Artex" din Arad şi în multe alte locuri.

Nu mai este necesar să pledăm în favoarea complexului G.M.A. Acesta şi-a dovedit marea sa însemnătate. HOTĂRÎREA PARTIDULUI ŞI GUVERNULUI CU PRIVIRE LA REORGANIZAREA MIŞCĂRII NOASTRE SPORTIVE, ACCENTUEAZĂ DIN NOU, CĂ PRINCIPALA SARCINĂ A COLECTIVELOR SPORTIVE, ESTE ORGANIZAREA ACTIVITĂŢII OAMENILOR MUNCII ÎN VEDEREA TRECERII NORMELOR COMPLEXULUI G.M.A.

Problema care se pune la ordinea zilei este însă aceea a găsirii unor forme cît mai atractive de antrenare a tinerilor la trecerea normelor încă de acum, de la începutul noului sezon sportiv în aer liber. Şi în această privinţă, un mare rol îl au colectivele sportive şi organizaţiile U.T.M. De iniţiativa şi priceperea acestora depinde dacă tinerii din respectivul loc

Timpul e prielnic, să ieşim pe stadioane!

de muncă îşi trec sau nu normele complexului, dacă participă cu interes la lupta pentru cucerirea insignei sau nu.

Ce trebuie făcut? În primul rînd o largă popularizare în jurul complexului. Şi asta nu numai prin apeluri nesfîrşite, ci prin exemple concrete, prin explicarea amănunţită a foloaselor şi necesităţii trecerii normelor complexului. Evident, în această privinţă un rol deosebit revine organizaţiilor U.T.M., utemiştilor. Dar nu numai atît. Utemiştii au datoria de onoare să fie iniţiatorii ieşirii pe stadioane pentru trecerea normelor complexului, şi în acelaşi timp, exemplu de urmat — în ceea ce priveşte trecerea normelor — pentru toţi ceilalţi tineri. Nu trebuie uitat niciodată că utemiştii au fost aceia din iniţiativa cărora s-a introdus în ţara noastră complexul sportiv G.M.A.

S-ar putea organiza, de pildă, în fiecare fabrică sau instituţie zile sau săptămîni ale trecerii normelor complexului. Organizate în mod chibzuit, în zilele în care tinerii pot participa la concursuri, acestea ar da un rezultat deosebit. De asemenea s-ar putea organiza diferite forme de stimulare a celor harnici în trecerea normelor — prin organizarea unor reuniuni în cinstea celor care au cucerit insigna, panouri cu cei mai noi purtători ai insignei şi multe alte forme.

De succesul antrenării tinerilor la cucerirea insignei depinde şi felul cum autrenorii, arbitrii şi tehnicienii colectivelor sportive se ocupă de organizarea concursurilor, de conştiinţa acestora în privinţa îndeplinirii exacte a performanţelor necesare trecerii normelor de către aspiranţi. În multe colective din Medgidia, de pildă, tehnicienii treceau „pe ochi" în carnetul de aspirant al tinerilor îndeplinirea normelor. Un asemenea procedeu nu contribuie desigur la privirea cu seriozitate a complexului, a acţiunii de trecere a normelor, a pregătirii multilaterale a celui ce doreşte să cucerească insigna. În această privinţă credem că şi uşurinţa şi neglijenţa cu care unele comisii raionale G.M.A. efectuau controlul îndeplinirii normelor, iar U.C.F.S.-urile (în trecut C.C.F.S.-urile) acordau insigna, au contribuit la mentalitatea greşită cu care este privit în unele colective sportive complexul G.M.A.

Sezonul în aer liber a început. Timpul este prielnic organizării trecerii normelor. Tinerii sînt dornici să ieşă pe stadioane, să participe la întreceri sportive. Organizaţiile U. T. M. şi colectivele sportive au această datorie să organizeze activitatea de trecere a normelor G.M.A., să antreneze tinerii pe stadioane. Întrecerile Spartachiadei de vară a tineretului care au început de curînd în întreaga ţară sînt un nou prilej de antrenare a tinerilor la trecerea normelor complexului. După cum se ştie, întrecerile Spartachiadei au scopul — printre altele — tocmai de a pregăti pe tineri în vederea trecerii normelor complexului G.M.A.

În acelaşi timp, organizaţiile U.T.M. trebuie să sădească în conştiinţa tinerilor obligaţia de onoare şi datoria pe care aceştia o au de a pregăti şi obţine insigna G. M. A. ACEASTA NU E DOAR UN SEMN ONORIFIC OARECARE, CI O DISTINCŢIE DE CINSTE, DE ONOARE, PENTRU FIECARE UTEMIST, PENTRU FIECARE TINĂR.

PREGATIREA PENTRU MUNCA ŞI APĂRAREA PATRIEI E O DATORIE PATRIOTICĂ A FIECĂRUI TINĂR DIN ŢARA NOASTRĂ.

25.000 DE FETE antrenate în întrecerile sportive

Din iniţiativa comisiei sportive a Comitetului regional U.T.M. Ploeşti au fost organizate concursurile primei Spartachiade a fetelor din regiunea Ploeşti la disciplinele: atletism, handbal, volei, baschet, gimnastică, tir, şah şi ciclism. Organizarea acestor întreceri are ca scop stimularea şi dezvoltarea interesului fetelor pentru activitatea sportivă, dîndu-le posibilitatea de a se pregăti în vederea trecerii probelor complexului sportiv G.M.A., precum şi pentru ridicarea de elemente noi, valoroase. Noi am avut şi o oarecare experienţă în această direcţie. În toamna anului trecut, în raionul Tîrgovişte, pentru prima oară a fost organizată Spartachiada fetelor. Pentru o mai bună reuşită, comisia regională a stabilit din timp şi măsurile corespunzătoare. Astfel, împreună cu comitetul regional U.C.F.S. noi am multiplicat regulamentul Spartachiadei fetelor pe care l-am trimis colectivelor sportive şi organizaţiilor de bază U.T.M. şi care a fost pe larg dezbătut.

Ca mijloc de popularizare folosim din plin gazetele de perete, staţiile de amplificare şi radioficare, lozinci mobilizatoare, vitrine cu premii etc. Măsurile luate de comisia regională, comisiile raionale şi orăşeneşti au făcut ca pînă în prezent să fie antrenate în întrecerea pe regiune peste 25.000 participante. Prima Spartachiadă a fetelor din regiunea noastră a dus la formarea multor echipe sportive feminine, iar alte colective existente dar avînd o activitate slabă, au fost reactivizate în vederea acestei mari competiţii. Astfel, numai în raionul Rm. Sărat au fost formate 25 echipe de volei şi 18 de tir, în oraşul Buzău 3 echipe de handbal şi 4 de baschet, în raionul Tîrgovişte au fost mobilizate 2.015 participante, în marea lor majoritate din mediul sătesc.

Spartachiada fetelor a fost primită cu mult interes de utemistele şi tinerele regiunii Ploeşti. Multe din ele şi-au exprimat dorinţa ca această întrecere să devină tradiţională. În prezent, se desfăşoară etapa pe centru de comune şi localităţi, după care primele sportive clasate vor participa în ziua de 15 mai la fazele raionale şi orăşeneşti.

Un aport deosebit pe lîngă organizaţiile U.T.M. şi comisiile sportive pentru buna pregătire şi desfăşurare a concursurilor, îl aduc şi profesorii de educaţie fizică din şcolile regiunii noastre.

Fazele raionale şi orăşeneşti, cît şi cea regională ale primei Spartachiade a fetelor din regiunea Ploeşti vor duce la creşterea simţitoare a rîndurilor sportivilor din regiune.

Paralel cu concursurile din cadrul Spartachiadei fetelor au început să se desfăşoare întrecerile din cadrul celei de-a III-a Spartachiade de vară a tineretului. Pentru o pregătire tehnică superioară, în majoritatea raioanelor şi oraşelor regiunii noastre au început să funcţioneze un număr însemnat de centre de antrenament organizate cu cadre tehnice corespunzătoare care ajută pe tineri în pregătirea lor.

POPA CORNEL
responsabilul comisiei sportive
al Comitetului regional U.T.M. Ploeşti

Frumoasa comportare a tinerilor noştri JUCATORI DE TENIS

D. VIZIRU

Printre spectatorii turneului internaţional de tenis se discută şi acum cu aprindere despre surprinzătoarele victorii a reprezentanţilor noştri în întîlnirea cu jucătorii sovietici. Dar să vă povestim cum s-au desfăşurat faptele.

După prima zi de întreceri, nu mai exista nici un dubiu; toţi cei prezenţi în tribune — pînă la ultimul — au fost atunci unanim de acord că reprezentativa de tineret a Uniunii Sovietice va cîştiga întîlnirea cu echipa noastră ca şi turneul. Faptele confirmau întrutotul aceasta. Al doilea jucător al Uniunii Sovietice, Potanin, dispusese de D. Viziru cu 6—0 şi 6—1, Leyus cu 7—5, 7—5 de Ţiriac iar la dublu Leyus, Parmas—Serester. Ţiriac: 1—6, 6—4, 6—4, 7—9. Ultimul set — cel decisiv — a fost amînat pentru a doua zi. După cum se vede un singur set cîştigat ar fi adus în mod categoric victoria tenismenilor sovietici.

Şi totuşi, lucrurile nu s-au sfîrşit aşa cum ne aşteptam. Toate antecedentele au fost răsturnate. A urmat surpriza despre care continuă să se vorbească şi acum. Sîmbătă, Serester şi Ţiriac au cîştigat setul decisiv în partida de dublu cu 11—9 (după ce sovieticii conduceau cu 7—6 şi aveau meci-bol) şi în acest fel şi meciul.

În continuare, jucînd admirabil, D. Viziru l-a întrecut pe Lihacev cu 6—4 şi 8—6 iar Ţiriac a dispus de Potanin cu 6—4, 5—7, 8—6 obţinînd astfel o victorie de mare prestigiu, la care, sincer nu ne aşteptam în niciun caz. În ceea ce priveşte jucătorii sovietici aceştia au declarat:

— Am fost surprinşi de puterea de luptă a sportivilor romîni...

Rezultatele întîlnirii nu l-a împiedicat însă pe jucătorii sovietici şi romîni să devină prieteni dintre cei mai buni. De fapt întreg turneul a prilejuit tinerilor tenismeni din cele patru ţări—U.R.S.S., Polonia, Ungaria şi Romînia — ocazia să se cunoască mai bine, să se împrietenească, să facă un preţios schimb de experienţă.

— Pe maghiarii Kürner şi Toth — ne-a spus Dumitru Viziru — pe polonezul Zenek l-am cunoscut încă de la întîlnirea de anul trecut. Cu ei ca şi cu Potanin am devenit acum prieteni de nedespărţit. Printre altele am vorbit cu ei şi despre turneu. Cu toţii sînt mulţumiţi de organizarea turneului, de marele număr de spectatori, într-un cuvînt de tot. (În afară poate a rezultatelor directe pe care le-au obţinut).

Jucătorii sovietici şi romîni au ţinut să aibă o amintire comună. Iată-i după meci împreună, în faţa obiectivului aparatului fotografic.

Duminică şi ieri, întrecerile turneului reprezentativelor de tineret au continuat. *Reprezentanţii noştri D. Viziru, Ţiriac şi Serester ne-au adus satisfacţia unei noi victorii întrecînd echipa R. P. Ungare cu 5—0* (Ţiriac—Toth 6—4 6—2; D. Viziru—Kürner, 6—1, 6—4; Ţiriac, Serester—Toth, Kürner 6—1, 6—1, 6—4). În celelalte întîlniri s-au realizat următoarele rezultate: Polonia—Ungaria 3—2; U.R.S.S.—Polonia 5—0. Întrecerile continuă astăzi şi mîine tot pe terenurile Progresul.

J. ALPIN

„CURSA PĂCII"

G. Moiceanu pe locul III în etapa a IV-a

Marea competiţie ciclistă Cursa Păcii Varşovia - Berlin - Praga a continuat luni cu desfăşurarea etapei a IV-a între oraşele Katowice şi Wroclaw. Confirmînd revenirea de formă manifestată în etapa precedentă, cicliştii romîni s-au afirmat din nou şi în deosebi Gabriel Moiceanu care s-a clasat pe locul trei la sprintul final după ce evadase singur din pluton la 2 km. de sosire, fiind ajuns numai la intrarea pe stadion. Într-un finiş foarte strîns el a fost întrecut de Gustav Schur şi Krolak. Pentru stabilirea primelor trei locuri a fost necesară developarea fotografiei sosirii. O cursă bună a făcut şi Ludovic Zanoni, clasat în acelaşi timp cu cîştigătorii.

Clasamentul etapei: Gustav Schur (R.D.G.) a parcurs 190 km. în 4 h. 56'52"; 2. Krolak (R.P.P.) acelaşi timp; 3. Gabriel Moiceanu (R.P.R.) acelaşi timp; 4. Adler (R.D.G.), Venturelli (Italia), Hermans (Belgia), Brittain (Anglia), Kojev (R.P.B.), Zanoni (R.P.R) toţi în acelaşi timp cu Schur. Ceilalţi patru ciclişti romîni: Dumitrescu, Vasilescu, Şelaru şi Şerban au trecut linia de sosire după 2'15".

În clasamentul general individual continuă să conducă Damen (Olanda), urmat de Hermans (Belgia) la 25", Kolumbet (U.R.S.S.) la 2'14". Pe ţări se află în frunte U.R.S.S., urmată de Olanda şi Belgia. Echipa R.P.R. ocupă locul 8 înaintea Italiei, Cehoslovaciei, R. F. Germane şi Bulgariei.

La sport la zi

● *La începutul săptămînii viitoare vor sosi în ţara noastră valoroasele echipe de volei ale clubului Dinamo Moscova. După cum se ştie, echipele Dinamo Moscova au fost în repetate rînduri campioane ale Uniunii Sovietice.*

● *Echipa naţională de fotbal a Algeriei, recent constituită din jucători care au părăsit clandestin Franţa, a susţinut o întîlnire cu reprezentativa Tunisiei. Echipa algeriană a cîştigat cu scorul de 5—1 (3—0). După turneul internaţional care va avea loc în curînd la Tunis echipa Algeriei va susţine o serie de întîlniri în ţările arabe şi în cîteva capitale europene.*

„Natoţia romînească în ascensiune"

Duminică dimineaţa s-a desfăşurat la bazinul Floreasca întîlnirea prietenească de înot şi polo dintre echipele clubului Vörös Meteor Budapesta şi Progresul Gospodării Bucureşti. Despre această întîlnire l-am rugat să ne vorbească pe antrenorul clubului maghiar FRANCISK HORVATH. Iată ce ne-a declarat:

— Reîntoarcerea vizitei pe care înotătorii şi jucătorii de polo de la colectivul Progresul Gospodăriei Bucureşti au făcut-o în ţara noastră, ne-a lăsat impresii deosebit de frumoase. Primirea făcută, condiţiile de concurs, totul au întrecut aşteptările noastre. Cel mai mult invidiem bazinul acesta.

În ceea ce priveşte rezultatele întîlnirii, ele sînt satisfăcătoare. La probele de înot, victoriile au fost împărţite. Dintre înotătorii romîni mi-au plăcut în mod deosebit Mitrofan la 200 m bras, Voicu la 100 m spate, Zagar la 100 m fluture. M-am convins din nou: natoţia romînească se află într-o ascensiune uriaşă.

În încheiere aş vrea să remarc foloasele şi rezultatele deosebit de bune pe care le are organizarea întîlnirilor sportive internaţionale între cluburi la diferite discipline sportive.

Un moment dificil la poarta militarilor, pe care Toma îl rezolvă...

Foto: C. ANTONIER

BASCHET

● După victoria repurtată la Tel Aviv asupra echipei Macabi în cadrul Cupei campionilor europeni la baschet, echipa C.C.A. Bucureşti a susţinut duminică la Haifa un meci amical cu formaţia Hapoel. Baschetbaliştii romîni, prestînd un joc foarte bun, au cîştigat cu scorul de 62—38 (27—13).

INCEPUT promiţător

În sfîrşit, sezonul atletic de pistă al anului a fost deschis! Arbitrii au dat startul primelor întreceri atletice în aer liber ale anului. Asta s-a întîmplat simbătă şi duminică pe Stadionul Republicii care a găzduit prima etapă a campionatului republican de atletism pe echipe.

Evenimentul — aşteptat şi dorit — nu numai de atleţi ci şi de numărul mereu crescînd al iubitorilor atletismului din Capitală, a dat satisfacţii depline. Ne-au bucurat, mai întîi, rezultatele bune obţinute în acest prim concurs. În legătură cu aceasta vrem să vorbim numai despre cele două noi recorduri republicane: 50,21 m. la disc al lui Virgil Manolescu şi 15,11 m. la triplu salt a lui Mircea Stein. Amîndouă au însemnătate deosebită: prima aruncare (oficială) romînească la disc peste 50 metri şi prima săritură peste 15 metri a unui tînăr atlet încă junior.

Apoi ne-a bucurat marele număr de atleţi tineri care au luat startul în majoritatea echipelor, şi în mod special în echipele Metalul, Recolta, U.A.S.R. şi T.C.H. Sperăm că şi de acum înainte cluburile vor creşte şi vor promova cu curaj în primele lor garnituri cît mai mulţi atleţi tineri.

Cît despre rezultatele generale ale primei etape a campionatului, e riscant să tragem concluzii definitive şi exacte. Ceea ce putem spune e că echipele Dinamo, U.A.S.R. şi Metalul s-au comportat cel mai bine.

UN CUPLAJ MEDIOCRU

Campionatul de fotbal al categoriei „A" din acest an, deşi reuşeşte să-şi păstreze în continuare „secretele" asupra acelora care vor termina pe locurile I şi... II, nu reuşeşte să ne ofere şi ceva mai mult... fotbal. A mai trecut o etapă. Ne apropiem de capătul competiţiei, dar partidele continuă să se desfăşoare la un nivel complect nesatisfăcător. Tradiţionalul derbi bucureştean, partidele dintre C.C.A.—Rapid; Dinamo - Bucureşti — Progresul, ne-a demonstrat că fotbaliştii consacraţi din Capitală continuă să bată pasul pe loc; nici vorbă de progrese ca rezultat al... jocului atletic etc., etc. Echipa antrenată de Baratki şi Gică Nicolae a obţinut o victorie după multe insuccese. În realitate, Dinamo Bucureşti nu este decît umbra echipei care a cucerit campionatul în 1956, care a obţinut cu ani în urmă atîtea victorii internaţionale de prestigiu. Iar Rapid-Bucureşti ne deziluzionează de la joc la joc. Unde sînt juniorii talentaţi din reprezentativa ţării, promovaţi cu doi ani în urmă în formaţia fotbaliştilor feroviari?

Nu este permis unei echipe de elan care înfruntă o formaţie de numai 10 fotbalişti, evident mai în vîrstă, să nu reuşească să marcheze măcar un singur gol.

Sîntem nevoiţi să repetăm un lucru pe care l-am susţinut cu cîteva săptămîni în urmă: Rapid Bucureşti se află într-o situaţie critică datorită în primul rînd faptului că numără un lot de jucători cu puţin mai mare decît efectivul unei echipe de fotbal. Lucrurile se vor agrava şi mai mult dacă conducătorii şi antrenorii clubului feroviar îşi vor pune toate speranţele numai în... perioada transferărilor.

Nici la C.C.A. lucrurile nu stau prea bine. Îndată ce antrenorii militarilor bucureşteni aruncă pe teren altă formaţie decît cea „clasică" a „bătrînilor" suporterii lui C.C.A. încep să aibă emoţii justificate. Dar nici formaţia tradiţională nu mai este ceea ce a fost. În schimb, se pare că la C.C.A. există mai multă seriozitate în joc, mai mult spirit de echipă, lucru care permite militarilor bucureşteni să continue să se afle în plutonul care-l urmăreşte pe lider.

Progresul - Bucureşti a trăit duminică prin apărare. Echipa antrenată de Lupaş se dovedeşte la fel de inconstantă în formă ca multe alte formaţii din „A". Ozon pare prea plicţisit de fotbal, iar Oaidă ori cît de mult ar alerga nu poate să facă nimic „de unul singur".

În rest, liderul a „aruncat" U.T.A. în zona „lanternei roşii", dovedind că este destul de hotărît a nu ceda atît de uşor un loc pe care-l deţine de multă vreme, iar studenţii timişoreni i-au „împins" la rîndul lor pe clujeni spre „subsolul" diviziei, fără ca avantajul terenului să-şi spună cuvîntul. La Petroşani şi la Oradea, rezultate aşteptate.

După etapa de alaltăieri, atenţia iubitorilor de fotbal se îndreaptă spre... mijlocul săptămînii, cînd pe stadionul „23 August" formaţia braziliană Canto Do Rio va întîlni o selecţionată divizionară. Ne surprinde însă faptul că antrenorii echipei noastre reprezentative pentru viitoarele întîlniri internaţionale, Augustin Botescu şi Ion Lupaş au chemat în lot numai aceiaşi jucători cu care ne cunoaştem de mulţi ani, dar n-am remarcat prezenţa niciunui fotbalist nou, dornic de afirmare.

C.C.A. este complect prezentă în lot, cu ambii portari, minus Dragomirescu; iar ceilalţi opt jucători ai lotului sînt din provincie.

M. ZONIS

Un aspect din timpul probei de 5.000 m. plat.

DIN ACTIVITATEA cercurilor A.V.S.A.P.

După 90 de secunde...

O lansare cu paraşuta în cădere liberă de la mari înălţimi este de-a dreptul impresionantă. Asemenea spectacole nu se puteau vedea cu ani în urmă în ţara noastră. Nimeni nu se încumeta să se lupte cu implacabila lege a gravitaţii în condiţiile echipamentului şi aparaturii de atunci.

Dar „necunoscutul" a fost învins. Sportivi îndrăzneţi din A.V.S.A.P., dotaţi cu mijloace speciale pentru astfel de tentative, au început să execute lansări în cădere liberă, mai întîi de 15 şi apoi de 50 şi 60 secunde.

De un ajutor preţios în victoria obţinută le-au fost întîlnirea cu campionii mondiali — paraşutiştii sovietici — şi în special cu antrenorul lotului U.R.S.S., maestrul emerit al sportului, Storcienco, care le-au transmis din bogata lor experienţă. Aceşti virtuoşi aşi ai paraşutei au arătat practic sportivilor noştri cum se pilotează corpul în aer în timpul căderii libere şi cum se poate evita intrarea în vrie.

Nu cu mult timp în urmă, sportivii asociaţiei au pornit să doboare noi recorduri. Într-una din zile un grup dintre ei a executat mai multe lansări de la mari înălţimi, în timpul cărora au deschis paraşutele abia după 90 de secunde. Curajoşii paraşutişti au căzut prin spaţiu cu o viteză ameţitoare de peste 50 kilometri şi au declanşat paraşutele cînd mai aveau abia 250 metri pînă la pămînt.

Paraşutiştii noştri execută acum în mod curent asemenea lansări. În timpul îndelungatei evoluţii prin aer ei îşi dirijează corpul, după propria lor voinţă, executînd cele mai complicate figuri acrobatice.

Pentru ca aceste figuri să reuşească cît mai bine, tînărul sportiv Nicolae Velicu, de la Aeroclubul Central, a construit un aparat special, care permite declanşarea deschiderii paraşutei în aer, într-un mod extrem de simplu şi sigur. Aparatul dă posibilitatea celui care execută lansarea să evite mişcarea de ducere a braţului drept spre piept, pentru acţionarea siguranţei, mişcare ce înainte vreme producea perturbaţii în evoluţiile prin spaţiu.

Investigaţii în tainele adîncurilor

V-aţi întrebat vreodată cine culege pe peliculă fermecătoarele imagini ale florei şi faunei marine, care vă încîntă adeseori în timpul spectacolelor cinematografice? Munca aceasta, plină uneori de riscuri neprevăzute, este făcută de temerarii scafandri, care echipaţi cu costume şi aparate speciale execută investigaţii în tainele adîncurilor.

În toamna anului 1956, asemenea investigaţii au fost făcute de 5 scafandri germani de la asociaţia patriotică „Sport und Technik" şi în apele Mării Negre, pe porţiunea regiunii Constanţa. Cu această ocazie, ei au prins pe peliculă aspecte ale florei şi faunei litoralului nostru, în vederea alcătuirii unui film documentar, precum şi imagini ale epavei vaporului spaniol „San Antonio", scufundat în apropiere de Agigea acum trei decenii.

În timpul vizitei lor în ţara noastră, scafandrii germani au fost oaspeţii cluburilor de sporturi marinăreşti ale A.V.S.A.P. Un grup de tineri membri ai acestor cluburi au însoţit permanent pe curajoşii cufundători, în timpul executării misiunilor lor şi au învăţat foarte multe lucruri interesante. Ba mai mult, înainte de plecare, cei 5 sportivi de la „Sport und Technik" au organizat la clubul nautic al asociaţiei din Constanţa un curs de două săptămîni, în cadrul căruia au iniţiat mai mulţi tineri membri A.V.S.A.P. în specialitatea lor. La sfîrşit, ei au făcut cadou acestor pionieri ai sportului de cufundător din ţara noastră, două costume speciale de scafandru, cu toate accesoriile necesare.

Noii iniţiaţi n-au păstrat pentru ei „secretele" primite. Sub conducerea tovarăşului Val Săvulescu, şeful clubului nautic A.V.S.A.P. din Constanţa, au înfiinţat vara trecută un alt curs, în cadrul căruia au transmis altor tineri — pescari, marinari, muncitori din port — din cunoştinţele şi experienţa lor. De la terminarea cursului şi pînă în prezent, aceşti sportivi au executat numeroase lansări sub apă, iar cîţiva dintre ei au construit singuri costume de scafandru, după cele două modele lăsate de prietenii germani, cu care au reuşit să stea sub apă mai mult de o jumătate de oră.

Acum ei aşteaptă cu nerăbdare zilele călduroase pentru a continua antrenamentul şi pentru a iniţia în acest interesant sport, necunoscut pînă acum la noi, şi alţi tineri. Dar mai mult decît atît, ei aşteaptă cu nerăbdare ziua cînd vor avea toate condiţiile pentru a începe să fixeze pe pelicula de film primele imagini din tainica lume a adîncurilor.

D. LAZAR

Să discutăm despre
TINERETE-EDUCAȚIE-RĂSPUNDERI

Studenți mediciniști cu comportări nedemne

Se pare că nu e locul să discutăm despre atitudinea față de bunul obștesc într-un cămin studențesc; doar aici bunul obștesc se confundă cu bunul personal, cu propria ta casă, aici îți petreci timpul liber, ești vesel sau trist, citești o carte sau pur și simplu scrii o scrisoare părinților...! Cum s-ar putea uita atunci că trebuie să te porți cu grijă pentru fiecare colțișor, că de fiecare lucru de care te folosești tu se folosesc și ceilalți membri al familiei studențești? Totuși, la căminul studențesc „30 Decembrie" al Institutului Medico-Farmaceutic se simte nevoia unei discuții pe această temă. Tovarășul Aurel Săvulescu, administratorul căminului, se încruntă dacă îi pui întrebări legate de aceasta, pentru că e nevoit, de dragul adevărului, să-ți spună și lucruri neplăcute, cu totul compromițătoare pentru niște studenți, oameni care, în doi-trei ani, se vor considera intelectuali. Aceste lucruri pornesc de la neglijențe mărunte: paturi nefăcute, murdărie, resturi de mincare pe care le lasă locatarii ca — de pildă, cei ai camerei 59, studenți în anul IV tocmai — ironie! — la Facultatea de Medicină generală și ajung pînă la fapte grave, care dovedesc dispreț pentru bunul colectiv și pentru munca celor care l-au realizat. Locatarii camerelor 85 și 125, studenți maturi ca vîrstă și ca pregătire, Viorel Roman, Ion Stănescu, Gheorghe Mihalache, Teoctist Bejenaru și Gheorghe Badiu au lăsat robinetele deschise pînă cînd apa, inundînd camerele, a stricat podeaua și plafonul la etajul inferior. Lipsa lor de simț de responsabilitate în această chestiune e cu atît mai evidentă cu cît nici făptașii — numai doi la număr: unul pentru fiecare cameră — n-au recunoscut adevărul și nici ceilalți n-au considerat necesar să-i tragă la răspundere, preferînd să fie solidari în culpă.

Există la mulți studenți locatari ai acestui cămin o nepăsare pentru banii care se cheltuiesc, pentru urmările — oricît de grave — ale faptelor lor: lumina arde inutil în camerele 78 și 111, în băi, în holuri, cei care au prize în camere dezizolează firе la lampă ca să-și facă instalații primitive pentru reșouri și din cauza aceasta se ard mereu siguranțe, rezetele de la dușurile abia reparate dispar ca prin farmec...

Autorii unor asemenea acțiuni nu sînt mai niciodată descoperiți. Atunci, administrației căminului nu-i rămîne altă soluție decît să scoată alți bani pe lîngă sumele importante care se cheltuiesc în mod normal cu întreținerea căminului, să repare paguba și... să fie veșnic cu ochii în patru, nu cum s-ar cuveni față de studenți ci așa cum ar fi normal într-o colonie de delicvenți.

Mă gîndeam, ascultînd toate aceste lucruri neplăcute, ce s-ar întîmpla dacă într-o bună zi administrator, meșter, îngrijitoare n-ar mai fi dispuși să șteargă cu atîta efort urmările diferitelor grade de neglijență și i-ar lăsa pe studenți să trăiască în locuința pe care și-o „gospodăresc" astfel. Ar fi o lecție aspră, care i-ar pune, incontestabil însă, în gardă, arătîndu-le în lumina cea mai clară ce fac ei din averea care le-a fost dată în folosință.

Studenții medicmiști sînt fii ai oamenilor muncii care își desăvîrșesc pregătirea în condiții demne de invidiat, ca să poată, la rîndul lor, să devină utili; modul cum unii din ei se poartă în cămin are însă un foarte neplăcut iz burghez, de feciori de bani gata, care consideră studența nu o perioadă de incordată muncă intelectuală ci un timp prielnic teribilismelor, boemiei, irresponsabilității; de aceea, ei își permit, cu o anacronică nerușinare, să-și bată joc de condițiile pe care li le-a pus la dispoziție statul democrat-popular și de munca celor puși aici să le sprijine studiul, scutindu-i de orice griji.

De obicei, condițiile bune, confortul au o influență civilizatoare asupra oamenilor. La căminul „30 Decembrie" instalat într-un fost hotel, studenții nu se pot plînge: locuiesc în centru, au camere cochete, frumos mobilate, multe dintre ele adevărate garsoniere cu hol și baie proprie. Dar tovarășele îngrijitoare nu pot avea satisfacția că munca lor e utilă și respectată: parchetul pe care-l freacă lunar e totuși murdar, băile sînt prost întreținute, camerele în dezordine, cu haine aruncate... Citeodată ar fi imposibil să faci o legătură între băiatul îngrijit și drăguț, bărbierit și cu hainele frumos călcate, care pleacă în oraș să se plimbe și locatarul neglijent și cu obiceiuri urîte, care provoacă atîta bătaie de cap...

Nu mai e cazul să insist: cred că și organizației U.T.M. a Institutului Medico-Farmaceutic îi este limpede că omul civilizat nu poate fi unul la locul de muncă și altul cînd nu-l supraveghează nimeni și deci că trebuie să facă din atitudinea studenților căminiști o problemă. Opinia publică a colectivului poate inclina balanța, așa încît studenții să fie influențați nu de cei cu astfel de atitudini reprobabile și să nu-i sprijine cu o solidaritate prost înțeleasă ci să urmeze exemplul unor oameni civilizați și demni și în viața intimă ca Stelian Borduz, Nicolae Angelescu și Marian Dumitrescu, ale căror camere și atitudine în cămin constituie pentru ei o frumoasă carte de vizită.

ILEANA POPOVICI

VIZITELE DELEGAȚIEI PARLAMENTARE A REPUBLICII CEHOSLOVACE

Membrii delegației parlamentare a R. Cehoslovace, în frunte cu Iosef Valo, vicepreședinte al Adunării Naționale a R. Cehoslovace care ne vizitează țara au petrecut ziua de duminică în regiunea Timișoara. Membrii delegației sînt însoțiți de tov. D. Simulescu, deputat în Marea Adunare Națională a R. P. Romîne, precum și de dr. Ivan Rohail Illkiv, ambasadorul R. Cehoslovace în R.P. Romînă.

Duminică dimineața oaspeții au făcut o vizită la Palatul Cultural din Arad.

Oaspeții s-au îndreptat apoi cu mașinile spre Timișoara. La sfatul popular al regiunii Timișoara delegația de deputați ai Adunării Naționale a R. Cehoslovace a avut o întîlnire cu deputați din regiune ai Marii Adunări Naționale a R.P. Romîne și cu deputați ai sfatului popular regional.

★

Delegația Adunării Naționale a R. Cehoslovace a sosit luni dimineață în orașul Iași. Membrii delegației sînt însoțiți de Mihai Mujic, deputat în Marea Adunare Națională a R.P. Romîne, secretar al Consiliului Central al Sindicatelor, precum și de Ivan Rohail Illkiv, ambasadorul R. Cehoslovace în R.P. Romînă.

În cursul dimineții, membrii delegației parlamentare din R. Cehoslovacă au avut o întîlnire cu deputații sfatului popular orășenesc.

În cursul zilei membrii delegației parlamentare din R. Cehoslovacă au făcut mai multe vizite în oraș.

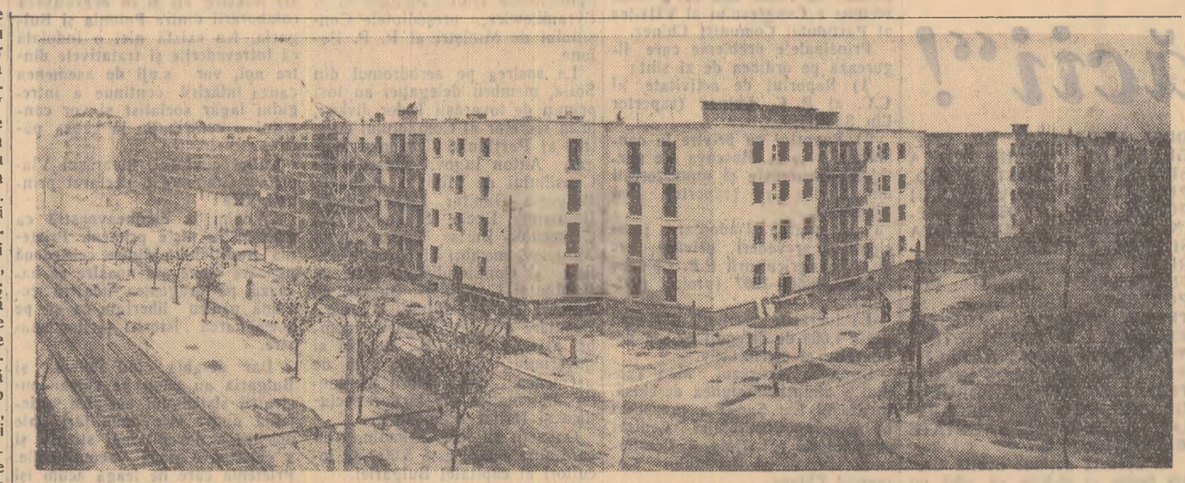

Vedere de ansamblu asupra unui grup de blocuri construite în cartierul Floreasca din Capitală

Consfătuire cu cititorii

Luni după-amiază în sala teatrului de păpuși „Licurici" din orașul Bacău a avut loc o consfătuire organizată de ziarul „Scînteia tineretului" și comitetul orășenesc U.T.M. cu prilejul zilei presei comuniste. Au luat parte la această consfătuire peste 150 de tineri din orașul Bacău, din uzine, fabrici, școli, instituții. În cuvîntul lor numeroși participanți au vorbit despre conținutul ziarului „Scînteia tineretului" făcînd o serie de observații juste pentru îmbunătățirea conținutului ziarului.

Decorare

Cu prilejul aniversării a 60 de ani de viață, 40 de ani de activitate artistică interpretativă și pedagogică, pentru merite deosebite, Prezidiul Marii Adunări Naționale a Republicii Populare Romîne a conferit titlul de maestru emerit al artei din R.P. Romînă și Ordinul Muncii clasa I-a violoncelistului Dimitrie Gh. Dinicu, profesor șef de catedră și directorul Conservatorului de Stat „Ciprian Porumbescu" din București.

(Agerpres)

Adunare consacrată Zilei presei

La Teatrul C.C.S. din Capitală a avut loc luni după amiază o adunare consacrată Zilei presei.

Au participat redactori ai ziarelor și publicațiilor din Capitală, oameni de artă și cultură, muncitori fruntași din industria poligrafică și corespondenți voluntari de presă.

Au fost de față atașați de presă ai unor misiuni diplomatice acreditați la București și corespondenți ai presei străine în țara noastră.

Adunarea a fost deschisă de tov. Nestor Ignat, redactor șef adjunct al ziarului „Scînteia", președintele Uniunii Ziariștilor din R.P. Romînă.

Despre Ziua presei a vorbit tov. Teodor Marinescu, director general al Agenției romîne de presă „Agerpres", vicepreședinte al Uniunii Ziariștilor din R.P. Romînă. La sfîrșit Ansamblul de cîntece și dansuri al Sfatului popular al Capitalei a prezentat un program artistic.

(Agerpres)

CUM REALIZEAZĂ TINERII MUNCITORI *FOLOSIREA DIN PLIN* A UTILAJULUI

(Urmare din pag. 1-a)

sportul sulurilor de urzeală. La cabinetul tehnic s-au ținut conferințe despre repararea utilajului, care au fost audiate de inginerii și tehnicienii din fabrică.

Acei la „Donca Simo" există mulți muncitori foarte buni. Sînt însă și unii care nu-și realizează normele. Recalificarea acestora a stat în atenția conducerii întreprinderii. Pentru ei au fost înființate cursuri speciale de pregătire profesională. Ca urmare, lucrurile s-au schimbat mult. Acum aceste cursuri sînt frecventate de 18 muncitoare.

LENEȘUL PĂGUBEȘTE. DAR OARE NUMAI EL?

Am cunoscut-o pe Iordana Mardare. E o fată de 19 ani și conduce cea mai bună brigadă din fabrică (deținînd steagul decernat de comitetul U.T.M.). Mai sînt însă și tineri, ca Stan Dorina de pildă, care pierd mult timp cu diverse fleacuri. Mai sînt și alții, care absentează. În luna martie, de pildă, absențele nemotivate și învoirile au însumat 608 ore. Raportat la numărul total al muncitorilor numărul celor nedisciplinați nu este mare, dar tinerilor trebuie să li se arate că o absență a lor împiedică fabrica să realizeze mai multe succese.

Dar oare numai leneșul păgubește? Firește că nu. Să facem un calcul. Un țesător lucrează la 2 și 3 războaie. Lipsind o singură zi el păgubește producția de o cantitate de țesături din care s-ar putea confecționa 20—30 cămăși bărbătești. Iată deci ce înseamnă pentru economia națională o zi pierdută de un singur țesător.

Asemenea calcule folosește adesea comitetul U.T.M. cînd le vorbește tinerilor despre necesitatea respectării disciplinei. Membrii comitetului U.T.M. se ocupă cu seriozitate de educarea tinerilor, și în ultima vreme, numărul absențelor și al învoirilor a scăzut simțitor.

Pentru creșterea randamentului o mare importanță o are și

...FUNCȚIONAREA PERMANENTĂ A RĂZBOAIELOR

Mașinile din fabrica „Donca Simo" nu sînt noi. Au produs atîția metri pătrați de țesături încît cu acestea s-ar putea înconjura de cîteva ori globul pămîntesc. Buna funcționare a mașinilor depinde de calitatea reparațiilor. Respectîndu-se planul de reparații preventive s-a reușit să se reducă reparațiile accidentale și deci mașinile să funcționeze mai din plin. Maiștrii primi ca și cei de sectoare se ocupă permanent de reglarea războaielor, de calitatea acestei reglări, de schimbarea sulurilor cu urzeală în cel mai scurt timp, ca și de aprovizionarea fiecărui loc de muncă, pentru ca planul de producție să se îndeplinească în mod ritmic.

CE FAC TEHNICIENII?

Conducerea fabricii și cercul A.S.I.T. au repartizat pe ingineri și tehnicieni în secții pentru a sprijini acțiunea de creștere a randamentelor. Cum lucrează aceștia? Să luăm un exemplu. Tînăra ingineră Ecaterina Pescaru, responsabila cabinetului tehnic, răspunde de ambele schimburi din secția a III-a. Dînsa stă zilnic de vorbă cu maiștrii despre problemele pe care le ridică procesul de producție. Unde se ivesc greutăți pune umărul pentru înlăturarea lor. Odată au stat trei războaie 2 ore fiindcă au lipsit curelele de bătaie. Inginera a intervenit la timp. Altă dată a observat că turațiile la războaie sînt prea mici. Împreună cu maiștrii a controlat război cu război și în funcție de posibilități a sporit turațiile. Și acest lucru îl face fiecare la secția unde a fost repartizat.

...ȘI CE FAC INOVATORII?

Descoperă noi comori. Utemistul Mircea Țintea, maistru la preparație, a realizat un dispozitiv care evită deformarea spetelor și ruperea marginilor. Inovația tovarășului Vasile Szabo elimină timpii de derulare a țesăturilor de pe sul și reduce procentajul de capete și fâșii.

Fiecare din inovatori caută căi noi care să asigure victoria în întrecerea dintre fabrici și să contribuie la producerea de produse mai multe, mai bune și mai ieftine.

MERITUOȘII

În fabrică sînt peste 400 de fruntași, dintre care foarte mulți tineri. Iordana Mardare, Adela Tudose, Maria Enacopol, Elena Negulescu, Viorica Niță, Ilie Pirvu sînt printre cei mai îndreptățiți să fie citați ca exemplu demn de urmat.

Ilie Pirvu e maistru în secția 9 B — secție fruntașă. Toată secția este constituită în brigadă. Diferența dintre randamentul planificat și cel realizat în martie, echivalează cu 1200 metri liniari de țesături. Dacă toți țesătorii ar da zilnic peste plan numai 1 metru de țesături s-ar realiza o cantitate de țesături din care s-ar putea lucra peste 1.000.000 confecții diferite.

★

În acțiunea în care s-au obținut realizări atît de bune, colectivul fabricii ar trebui ajutat mai mult. Curelele de bătaie lucrate la fabrica „8 Mai" Mediaș, sînt însă de calitate necorespunzătoare, transportul pe C.F.R. durează mult (de la Cluj la București un lot de curele a făcut... 10 zile) și lipsesc... șuruburile. Forurile competente sînt datoare să ia măsuri.

Maeștri ai scenei sovietice *printre tinerii artiști amatori*

— Bucureștiul e frumos nu numai grație configurației sale arhitecturale. Marea sa frumusețe izvorăște din sufletul oamenilor....

Cuvintele acestea sînt ale unui oaspete drag: N. V. Budarin, artist al poporului, cunoscut bucureștenilor prin spectacolele Teatrului Mic Academic de Stat din Uniunea Sovietică. Cum nu-i vorba aici de-o simplă declarație acordată unui ziarist, se cuvine să pomenim momentul care i-a îngăduit lui Nicolai Vasilievici asemenea reflecții. Împreună cu E. Turcianinova, Nicolai Vasilievici a fost invitat la un spectacol cu piesa „Bun e adevărul, dar mai bun e norocul" a marelui clasic rus N. Ostrovski.

La ora fixată cei doi oaspeți au sosit ocupîndu-și, ca fiecare spectator, fotoliile rezervate. După primul act gazdele s-au tot sucit s-au tot învîrtit dar pînă la urmă le-au pus o întrebare celor doi invitați:

— N-ar fi mai bine ca din celelalte acte să vă prezentăm numai cîteva fragmente?

Nicolai Vasilievici i-a privit o clipă mustrător:

— Cum vine asta? Spectacolul prezintă pentru noi foarte mult interes. Și-apoi, pînă acum, e bine realizat...

Intervenția neașteptată a gazdelor ne obligă la o explicație. Poate v-ați fi așteptat ca acest spectacol să fie realizat pe prima scenă a țării, de către maeștrii teatrului romînesc. De astă dată oaspeții noștri au fost invitați la un spectacol al unui colectiv de amatori — unul din cele cîteva sute de asemenea colective existente în țara noastră — cei drept unul dintre cele mai bune. Și i-am nedreptățit prezentîndu-i pe artiștii Ansamblului artistic al Centrocoopului fără a aminti ceva și despre istoricul acestui ansamblu.

Anul trecut au cucerit premiul I pe Capitală și al II-lea pe țară pentru interpretarea piesei „Bărbatul fără opinci". Regizorul colectivului de teatru, tînărul actor Eugen Stoicescu, de la teatrul „C. Nottara" a cucerit titlul de cel mai bun regizor al spectacolelor de amatori pe întreaga țară. Elemente dotate cu evidente calități actoricești, membrii colectivului de teatru al Ansamblului Centrocoop au trecut în repertoriu piese deosebit de prețioase a căror realizare cere eforturi mari.

— „Bun e adevărul, dar mai bun e norocul", ca și alte cîteva piese ale lui Ostrovski, reclamă în realizarea lor o muncă deosebită. Este explicabil de ce pentru artiștii amatori există multă stringere de inimă cînd trec în repertoriu asemenea piese. Surpriza noastră a întrecut așteptările urmărind la rampă eroii lui Ostrovski, trăind intens în interpretarea unor artiști romîni amatori" — spunea într-o pauză Nicolai Vasilievici.

...De cîteva minute se aplaudă incontinuu. Artiștii sînt mereu chemați la rampă. Costumați, au coborît de pe scenă. Mavra Tarasova (Dunărea Dumitru) este felicitată, și îmbrățișată de E. Turcianinova, artistă a poporului din Uniunea Sovietică.

— Bravo! ai jucat frumos. Însă de ce-ai umblat cu buston? Ostrovski a creat o bătrînă moșierească plină de vigoare, care se înțelege, nu avea nevoie de un așa sprijin...

Nicolai Vasilievici l-a întîmpinat... pe Platon (Petre Marcovici). Treizeci de ani, (în 300 de spectacole) a trăit drama acestui om și a înțeles viața lui, a celui care lupta pentru adevăr. Acum cînd și-a găsit un... coleg, era și firesc să se bucure din toată inima.

Trecuseră vreo patru ceasuri de cînd cei doi artiști sovietici se aflau în mijlocul tinerilor artiști amatori de la Centrocoop. Tinerii ascultau cu atenție părerile maeștrilor.

— Fiecare trăiește intens rolul și asta-i foarte bine. Uneori însă — deși în ansamblu spectacolul este excelent regizat — se gesticulează mult prea mult. Costumele par contemporane și nu sînteți astfel fideli epocii descrisă de Ostrovski.

★

S-a mai discutat încă multă vreme. Noi am mai reținut însă un amănunt: o adresă pe care artiștii sovietici au dat-o gazdelor: „Societatea de teatru din Moscova". Aici — spuneau ei — puteți scrie solicitînd amănunte, indicații în legătură cu piesele pe care le veți juca". Oricînd vi se va răspunde cu multă plăcere.

V. RANGA

Teatrul Mic Academic de Stat din Moscova
și-a încheiat turneul în țara noastră

După minunatele spectacole prezentate timp de două săptămîni în cadrul turneului întreprins în țara noastră, colectivul Teatrului Mic Academic de Stat din Moscova, a părăsit duminică dimineața Capitala plecînd în R.P. Bulgaria.

La gara Băneasa, colectivul Teatrului Mic a fost condus de tovarășii Constanța Crăciun, adjunct al ministrului Învățămîntului și Culturii, Eugen Rodan, secretar al Consiliului General A.R.L.U.S., artiștii poporului Lucia Sturdza Bulandra și Gr. Vasiliu-Birlic, scriitorul Ion Marin Sadoveanu, directorul Teatrului Național „I. L. Caragiale", Letiția Ionescu, vicepreședinte al Sfatului Popular al Capitalei, funcționari superiori din Ministerul Învățămîntului și Culturii, numeroși artiști, regizori, studenți ai Institutului de artă teatrală și cinematografică „I. L. Caragiale".

Au fost de față Stoian Pavlov, ambasadorul R. P. Bulgaria la București și V. F. Nikolaev, consilier al Ambasadei Uniunii Sovietice la București.

Membrii delegațiilor sindicale de peste hotare în vizită la Orașul Stalin

După o vizită de cîteva zile în stațiunile climaterice de pe Valea Prahovei, delegațiile sindicale care la invitația C.C.S. se află în țara noastră cu prilejul zilei de 1 Mai au sosit ieri în Orașul Stalin. Luni, împărțiți pe grupuri, oaspeții au vizitat uzinele de tractoare „Ernst Thälmann", uzina „Steagul Roșu", fabricile „Partizanul Roșu" și „Timpuri Noi". În întreprinderi ei au luat cunoștință de succesele obținute de oamenii muncii în dezvoltarea industriei, au văzut realizările sociale și culturale din anii puterii populare. Întîlnirile reprezentanților sindicatelor oamenilor muncii de peste hotare cu muncitorii, funcționarii și tehnicienii din întreprinderile Orașului Stalin au prilejuit nu numai o mai bună cunoaștere reciprocă și un rodnic schimb de experiență, dar și o caldă manifestare a solidarității internaționale a celor ce muncesc.

Tineri de pe ogoare!
Toate forțele pentru succesul *campaniei de însămînțări*

(Urmare din pag. 1-a)

și găleți cu var văruiau, tăiau și legau pe spalieri vița de vie. O întreagă armată de oameni se afla și în grădină la pregătirea și scoaterea răsadurilor. În acest furnicar de oameni am sezisat cu bucurie prezența masivă a tinerilor colectiviști. Brigadierul Constantin Hagianu de la brigada a III-a, brigadă fruntașă în această perioadă, mi-a recomandat ca pe cei mai harnici pe tinerii din neamul Lintiștilor: Costea, Nicu, și Nicu R. Lintiș.

Seara, cînd mi-am luat rămas bun de la ei, președintele gospodăriei își nota în carnețelul său: toate lucrările din epoca a II-a, adică însămînțarea celor 563 hectare cu porumb, au fost complect terminate în seara zilei de 3 mai.

In raionul Ploești participarea tinerilor este nesatisfăcătoare

In raionul Ploești suprafața destinată culturilor de primăvară se ridică la 53.218 hectare. Vremea e destul de prielnică. De mai bine de 8 zile ploaia n-a mai căzut iar soarele a zvîntat în bună parte pămîntul. Totuși, în acest raion lucrările agricole de primăvară sînt mult rămase în urmă.

Inginerul D. Bălănescu, șeful secției agricole a sfatului popular raional Ploești ne relatează că la această situație contribuie și slaba participare a unor organizații de bază U.T.M. din comunele raionului. Sînt comune ca Tătari, Finta, Puchenii Mari, Rîfov, Tînosul, Poenarii, Burchi și altele care n-au efectuat pînă în prezent decît 20—23% din lucrările agricole de primăvară. Nici organizațiile de bază U.T.M. și nici instructorii comitetului raional U.T.M. pentru aceste comune nu s-au străduit să mobilizeze tineretul să participe cu toate forțele la lucrările campaniei de primăvară. Această stare de lucruri trebuie să dea de gîndit nu numai organizațiilor U.T.M. din comunele mai sus amintite, ci și membrilor comitetului raional U.T.M. Ploești — prim secretar Vasile C. Ioan.

În cadrul activului raional U.T.M. sînt încă tovarăși cu munci de răspundere ca: Anghel, Bucur, Nicolae Z. Petre și alții care și acum muncesc mai mult cu hîrtiile, planurile, informările și situațiile.

Este timpul ca și acești tovarăși să fie mai aproape de tineret și să-i mobilizeze la efectuarea cît mai urgentă a lucrărilor campaniei de însămînțări.

CONCURSUL NOSTRU
Lucrări literare de autori

(Urmare din pag. 1-a)

tru satisfacerea vanității părinților, la o vîrstă de supunere și mai puțină maturitate, acceptă deci, și pentru el și pentru părinți, meseria. Dar ce devin aceștia? Excelenți executanți, poate, care nu dăruiesc fiecărui lucru pe care-l fac măcar un dram din sufletul lor, sau niște pierde vreme. Și într-un caz și în celălalt nu vom avea de la acești tineri, cînd vor intra în producție, ceea ce așteptăm.

— Și atunci?...

N-am primit direct răspunsul. Profesorii țineau să dezvăluie toate cauzele care-i duc pe unii tineri la alegerea drumului greșit în viață.

Conferențiarul Vasile Cocheci tocmai dorea să continuie:

— Am avut studenți hotărîți să termine facultatea de chimie pe care o urmau și să se înscrie apoi la filologie, de pildă — adică să-și însușească profesia spre care se simțeau atrași. Nu-i un act de curaj, cum poate aceștia sînt înclinați să creadă. Dimpotrivă, este un act condamnabil. Producția așteaptă un inginer, după cinci ani de facultate, nu un tînăr care să ia de la capăt altă facultate. Aceștia sînt puțini. Mai numeroși sînt acei care înainte de a se prezenta la examenul de admitere socotesc: „unde sînt șanse mai multe, unde sînt locuri mai multe, candidați mai puțini". Sau, adaugă familia: „copilul să învețe la institutul din oraș, sau în orașul din apropiere" (mai ales în cazul fetelor), indiferent dacă institutul corespunde sau nu aptitudinilor tinerilor. Și cîte asemenea amănunte, criterii nu se pot adăuga. Am să adaug, însă, numai atît: că toate acestea generează mediocritatea, acel rezultat „satisfăcător" obținut cu greu, dar obținut.

Așa apar transferările de la o facultate la alta, repetențiile, renunțarea la facultate după cîțiva ani. Apar anii pierduți și capital investit inutil. Joaca aceasta cu anii, cu timpul, este gravă, și cel puțin moral pedepsibilă. E o joacă cu datoria, cu conștiința. Așa apar refuzurile de a profesa acolo unde sînt repartizați, ambiția de a rămîne la oraș cu orice preț.

Și „specialiștii" aceștia au dreptul la profesat, dar ocupă locul altora care ar fi dat mult mai mult din ei profesiei.

Între timp, intervenția profesorului Al. Rogojan a schimbat firul discuției:

— Nu mă tem că studenții ne vor socoti bătrîni cusurgii și tipicari — spunea dînsul. Ce s-a discutat aci sînt adevăruri palpabile. Dar nu pot fi generalizate. Noi, în institut nu putem face mare lucru din acești tineri care vin la aceste complectări cu care sînt de acord — a revenit prof. Rogojan. Noi trebuie să ne ocupăm serios de studenții care au venit în facultate cu gîndul să învețe, să devină buni ingineri. Simpla lor dorință de a învăța nu ajunge. Trebuie să știe cum să învețe și de ce învață. Revin deci la formarea concepției despre profesie în facultate, la ideia de început. Lucrul esențial pe care studentul trebuie să-l știe de la început despre profesia de inginer este aceea că nu numai talentul îl va ajuta să se realizeze, ci mai ales pasiunea cu care va învăța. Pasiunea, întrunind în ea voința, perseverența, tenacitatea, corectitudinea, ordinea și exactitatea. Nu orice om corect, exact și cu voință poate fi inginer bun, dar fără asemenea însușiri nu poți fi inginer. Aceasta este de acum o problemă de educație. Profesorul trebuie să-i transmită studentului odată cu cunoștințele, prin puterea exemplului său, aceste calități. Iată cum se formează concepția asupra profesiei!

— De fapt să ne gîndim puțin la noi, cum ne-am format noi, această concepție despre profesie — a intervenit din nou în discuție prof. Aurel Bărglăzan. Fiecare din noi ne-am iubit profesia, am îndrăgit-o din școală, poate. Dar fiecare își amintește că a avut un moment, sau momente în viață pe care le socotesc hotărîtoare în consolidarea dragostei pentru profesia pe care și-a ales-o. Cunoașterea unei mari întreprinderi, studierea unei lucrări deosebite, a unui curs bun, prelegerea unui profesor renumit reușeau, uneori, să-l determine pe student să se atașeze de profesiunea sa mai mult decît toți anii de facultate la un loc. Despre prestigiul institutului în care învățam nici nu mai vorbesc. Unii din noi aproape uitam că am venit să ne specializăm și ne specializam pentru a ne aduce modesta contribuție la ridicarea prestigiului institutului. Acum, toate acestea ni se par lucruri de amănunt și greșim. In realitate, dacă le-am prețui mai mult, i-am ajuta și pe studenți să-și prețuiască și ei mai mult munca lor.

...In sfîrșit, discuția a revenit la ei, la profesori. Părerea lor este că elementul esențial în formarea concepției despre profesie — aceasta însemnînd identificarea cu profesia — este exemplul dascălului.

— Studenții își urmăresc profesorul, îl imită. O știm fiecare din noi. (De data aceasta vorbea prof. Bakoni Koleman). Cu cît profesorul lucrează mai mult în laborator, ține în fața studentului prelegeri interesante, studentul va lucra și el, va cerceta și el, se va mîndri, prin dovezi concrete, că este studentul unui asemenea profesor. Stilul de muncă al profesorului se impune studentului.

...Pilde de asemenea profesori și asemenea studenți Institutul politehnic din Timișoara are suficiente. Am văzut profesori străduindu-se să imprime muncii studentului un stil aparte prin care să-și valorifice personalitatea, să-l desobișnuiască de a-și pierde timpul. Am auzit acest îndemn adresat studentului: „să-și facă și timp liber" — și nu m-a surprins. L-am înțeles. Am înțeles că acest îndemn înseamnă grija pentru formarea multilaterală a viitorului inginer în acești ani de mare curiozitate. Mai înseamnă și grija pentru a evita eforturile nejustificate. Am mai văzut profesori care, fără a știrbi din demnitatea tînărului, respectîndu-i personalitatea și independența în studiu, l-a corectat pe cel care a greșit, uneori la învățătură alteori în comportare. Am simțit efortul comun al profesorilor pentru a-i ajuta studentului să-și înțeleagă profesia și îndatoririle lui de viitor constructor al societății socialiste.

PASIUNEA PENTRU PROFESIA ALEASA

DE PESTE HOTARE

REGIUNEA BALCANICĂ
să devină
o „zonă a păcii"!

Interviul acordat de N. S. Hruşciov lui H. Lambrakis

MOSCOVA 4 (Agerpres). — TASS transmite: Cea mai importantă problemă a politicii internaţionale este de a trăi fără război, de a colabora în mod paşnic, independent de ideologia şi rînduielile sociale deosebite ale statelor, a declarat N. S. Hruşciov, prim-secretar al C.C. al P.C.U.S., preşedintele Consiliului de Miniştri al U.R.S.S., într-un interviu acordat lui Hristos Lambrakis, proprietarul ziarelor greceşti „To Vima", „Ta Noa", „Tahidromos" şi altele.

Referindu-se la conferinţa reprezentanţilor statelor la cel mai înalt nivel, N. S. Hruşciov a spus că la această conferinţă s-ar putea obţine rezultate pozitive în probleme ca încetarea de urgenţă a experienţelor cu armele atomice şi hidrogen, crearea în Europa centrală a unei zone fără arme atomice, încheierea unui acord de neagresiune între statele membre ale blocului Atlanticului de nord şi organizaţiei Tratatului de la Varşovia, reducerea efectivului trupelor străine pe teritoriul Germaniei şi pe teritoriul altor state europene, elaborarea unui acord în problemele privind preîntîmpinarea unui atac prin surprindere, găsirea căilor de slăbire a încordării în regiunea Orientului Apropiat şi Mijlociu, elaborarea măsurilor pentru lărgirea legăturilor internaţionale şi încetarea propagandei de război şi alte probleme actuale.

N. S. Hruşciov şi-a exprimat speranţa că în cele din urmă S.U.A. şi Marea Britanie vor urma exemplul Uniunii Sovietice care a încetat experienţele cu arma nucleară.

Referindu-se la poziţia Uniunii Sovietice în problema Ciprului, N. S. Hruşciov a spus că Uniunea Sovietică a fost şi este pentru o rezolvare a problemei cipriote care să corespundă intereselor populaţiei insulei Cipru şi consolidării păcii în această regiune.

Vorbind despre calitatea de membru a Greciei în blocul Atlanticului de nord, N. S. Hruşciov a spus că participarea la această organizaţie leagă Grecia de o politică unilaterală care nu i-a adus nimic bun în trecut şi nu-i promite nici perspective favorabile în viitor.

N. S. Hruşciov a avertizat împotriva marelui pericol în care este pusă Grecia de conducătorii N.A.T.O. care au elaborat planurile de creare a unor baze americane pentru arme atomice şi rachete pe teritoriul grec. Prezenţa bazelor atomice pe teritoriul Greciei, a declarat N. S. Hruşciov, ar putea atrage asupra ţării în cazul unui conflict militar o contraloviţură atomica cu toate urmările tragice care decurg din aceasta.

N. S. Hruşciov şi-a exprimat satisfacţia faţă de relaţiile economice care există între Grecia şi Uniunea Sovietică.

Răspunzînd la întrebarea în legătură cu rolul Greciei în Marea Mediterană şi în Balcani N. S. Hruşciov a declarat că Grecia ocupă o poziţie importantă în Balcani şi în bazinul mediteranian. Aceasta îi impune o mare răspundere. FELUL ÎN CARE SE VOR STABILI ÎN VIITOR RELAŢIILE ÎN ACEASTĂ REGIUNE A GLOBULUI VA DEPINDE ÎNTR-O MĂSURĂ ÎNSEMNATĂ ŞI DE POZIŢIA PE CARE O VA ADOPTA GRECIA ÎN PROBLEMELE PRINCIPALE LEGATE DE SITUAŢIA DIN BALCANI ŞI DIN REGIUNEA MĂRII MEDITERANE.

Trebuie arătat că în ultimii ani s-a realizat un anumit progres în dezvoltarea colaborării tradiţionale dintre statele Peninsulei Balcanice. Au fost restabilite relaţiile diplomatice între Grecia, pe de o parte, Bulgaria şi Romînia, pe de altă parte. Se observă unele progrese în acţiunea de normalizare a relaţiilor dintre Grecia şi Albania. INIŢIATIVA GUVERNULUI ROMÎNIEI CU PRIVIRE LA CONVOCAREA UNEI CONFERINŢE A ŞEFILOR DE GUVERNE ALE ŢĂRILOR BALCANICE ÎN VEDEREA DISCUTĂRII PROBLEMELOR PRIVIND COLABORAREA ECONOMICĂ ŞI CULTURALĂ ŞI STABILIREA DE RELAŢII POLITICE PRIETENEŞTI A GĂSIT UN RĂSUNET FAVORABIL ÎN RÎNDURILE POPOARELOR BALCANICE, DEOARECE ACEASTĂ INIŢIATIVĂ ESTE SUGERATĂ DE VIAŢA INSĂŞI. DEŞI DUPĂ CUM SE ŞTIE, GUVERNUL GRECIEI NU A SPRIJINIT ACEASTĂ PROPUNERE A GUVERNULUI ROMÎN, ESTE TOTUŞI NEÎNDOIELNIC CĂ ÎNTĂRIREA ŞI DEZVOLTAREA LEGĂTURILOR DE PRIETENIE MULTILATERALE DINTRE POPOARELE BALCANICE ŞI TRANSFORMAREA ACESTEI REGIUNI A EUROPEI ÎNTR-O ADEVĂRATĂ „ZONĂ A PĂCII" AR ADUCE UN FOLOS INCONTESTABIL ATÎT POPORULUI GRECIEI, CÎT ŞI POPOARELOR CELORLALTE STATE BALCANICE.

În această acţiune nobilă Grecia poate şi trebuie să aibă un rol important. Fireşte că colaborarea paşnică a popoarelor balcanice este incompatibilă cu orice planuri de transformare a teritoriului Balcanilor într-o eventuală zonă a unui război cu arme atomice şi rachetă.

Greciei îi revine un rol important şi în bazinul răsăritean al Mării Mediterane — regiune pe care unele puteri occidentale încearcă s-o transforme într-un focar de nelinişte şi conflicte. Este suficient să amintim consecinţele periculoase pentru cauza păcii pe care le-ar fi putut avea agresiunea anglo-franco-israeliană împotriva Egiptului, care îşi apără independenţa naţională şi libertatea, dacă această agresiune nu ar fi primit la timp o ripostă din partea tuturor popoarelor iubitoare de pace.

PROSPERAREA ŞI INFLORIREA ŢĂRILOR DIN BAZINUL MĂRII MEDITERANE NU TREBUIE CĂUTATĂ PE CAILE ÎNGHEBĂRII A DIFERITE BLOCURI MILITARE ŞI DEZLĂNŢUIRII DE AVENTURI MILITARE, CI PE CAILE COLABORĂRII CARE SĂ EXCLUDĂ ORICE PRESIUNE DIN AFARĂ. Se ştie că între Grecia şi ţările Orientului arab, situate în apropierea Mării Mediterane există relaţii bune. Dezvoltarea şi întărirea continuă a acestor relaţii, poziţia fermă şi consecventă a Greciei în problemele colaborării paşnice a statelor mediteraniene cu toate statele va contribui la întărirea prestigiului internaţional al Greciei şi va constitui o contribuţie utilă la crearea unei atmosfere de linişte şi prietenie în această regiune.

Sesiunea Congresului al VIII-lea al P.C. Chinez

PEKIN 5 (Agerpres). — China Nouă transmite: La 5 mai s-a deschis la Pekin cea de a doua sesiune a Congresului al VIII-lea al Partidului Comunist Chinez.

Principalele probleme care figurează pe ordinea de zi sînt:

1) Raportul de activitate al C.C. al P. C. Chinez (raportor Liu Şao-şi);

2) Raportul cu privire la consfătuirile de la Moscova ale partidelor comuniste şi muncitoreşti din diferite ţări (raportor Den Siao-pin).

3) Discutarea şi adoptarea principalelor prevederi privind dezvoltarea agriculturii R.P. Chineze în anii 1956—1967 (proiect revizuit).

La lucrările sesiunii participă peste 1.000 de delegaţi cu vot deliberativ şi consultativ.

După ce tovarăşul Mao Tzedun a anunţat sesiunea deschisă, tovarăşul Liu Şao-şi a prezentat în numele Comitetului Central raportul de activitate a Comitetului Central al Partidului Comunist Chinez.

Raportul s-a ocupat de situaţia actuală, de linia generală a partidului în construcţia socialistă şi de sarcinile viitoare ale partidului. Apoi tovarăşul Den Siao-pin a prezentat un raport asupra Consfătuirilor de la Moscova ale reprezentanţilor partidelor comuniste şi muncitoreşti, din diferite ţări. În raportul său, tovarăşul Den Siao-pin a explicat marea semnificaţie a acestor Consfătuiri şi a documentelor adoptate. De asemenea el a criticat revizionismul contemporan care îşi găseşte expresia în programul Uniunii Comuniştilor din Iugoslavia.

La ora 7,50 p.m. şedinţa a fost ridicată. Congresul va începe marţi discuţiile pe grupuri de lucru.

Sosirea la Sofia
a unei delegaţii de partid şi guvernamentale a R. P. Polone

SOFIA 5 (Agerpres). — Răspunzînd invitaţiei Comitetului Central al Partidului Comunist Bulgar, şi guvernului Republicii Populare Bulgaria, la 5 mai a sosit la Sofia o delegaţie de partid şi guvernamentală a R. P. Polone, în frunte cu tovarăşii Wladislaw Gomulka, prim secretar al Comitetului Central al Partidului Muncitoresc Unit Polonez şi J. Cyrankiewicz, preşedintele Consiliului de Miniştri al R. P. Polone.

La sosirea pe aerodromul din Sofia, membrii delegaţiei au fost primiţi de tovarăşii Todor Jivkov, prim secretar al Comitetului Central al Partidului Comunist Bulgar, Anton Iugov, preşedintele Consiliului de Miniştri al R. P. Bulgaria, Dimităr Ganev, Raiko Damianov, Encio Staikov, Vilko Cervenkov, Boris Taşkov, Ivan Mihailov, membri ai Biroului Politic al Comitetului Central al Partidului Comunist Bulgar, de membri ai Prezidiului Adunării Populare a R. P. Bulgaria, membri ai C.C. al P.C.B., membri ai guvernului. Au fost de faţă de asemenea, conducătorii misiunilor diplomatice ale ţărilor socialiste şi ţărilor occidentale.

Oaspeţii au fost întîmpinaţi cu cordialitate de peste 5.000 de locuitori ai capitalei Bulgariei.

La coborîrea din avion, tovarăşii Gomulka, Cyrankiewicz şi ceilalţi membri ai delegaţiei, au fost primiţi cu ovaţii. Tovarăşul Todor Jivkov a pronunţat un discurs de salut, în care a spus printre altele:

„În persoana dumneavoastră, noi aducem un salut călduros Partidului Muncitoresc Unit Polonez, conducătorul şi organizatorul victoriilor maselor muncitoare poloneze pe calea spre socialism, Comitetului său Central, guvernului Republicii Populare Polone şi întregului popor polonez de care sîntem legaţi printr-o prietenie sinceră şi un mare ţel comun — construirea socialismului în ţările noastre. Noi sîntem profund convinşi că şederea dumneavoastră în Republica Populară Bulgaria şi tratativele care vor avea loc între delegaţiile de partid şi guvernamentale poloneză şi bulgară, vor avea o mare importanţă pentru dezvoltarea continuă a relaţiilor de prietenie dintre cele două popoare fraţeşti ale noastre, cît şi în dezvoltarea colaborării dintre Polonia şi Bulgaria. Nu există nici o îndoială că întrevederile şi tratativele dintre noi, vor sluji de asemenea cauza întăririi continue a întregului lagăr socialist şi vor constitui o contribuţie la cauza păcii".

Luînd cuvîntul, tovarăşul Vladislaw Gomulka a declarat printre altele:

„Venim la dumneavoastră ca prieteni la nişte prieteni. Prietenia tradiţională dintre cele două popoare slave ale noastre se bazează pe dragostea noastră comună pentru libertate ca şi pe asemănarea istoriei ţărilor noastre.

Dar de-abia cînd Polonia şi Bulgaria au păşit pe calea construirii sistemului socialist, prietenia dintre cele două ţări ale noastre a devenit mai strînsă şi a căpătat o nouă semnificaţie. Prietenia care ne leagă acum îşi găseşte forţa nu numai în tradiţiile noastre, ci şi în legăturile ideologice profunde dintre noi, în învăţătura marxism-leninismului. Ea se bazează pe principiile internaţionalismului proletar. În baza acestor principii, colaborarea dintre ţările noastre nu numai că ne aduce avantaje reciproce, dar întăreşte de asemenea forţele marelui lagăr al statelor socialiste, permite fiecărei ţări socialiste să-şi folosească în cel mai înalt grad posibilităţile sale de dezvoltare în folosul poporului muncitor şi pentru cauza păcii.

Sosind în ţara dumneavoastră, noi vrem să ne exprimăm convingerea că întîlnirea şi tratativele dintre noi vor contribui la întărirea continuă a prieteniei dintre Republica Populară Polonă şi Republica Populară Bulgaria şi că ele vor sluji de asemenea cauza unităţii statelor socialiste şi cauza păcii în lume".

De la aerodrom, membrii delegaţiei polone şi conducătorii partidului şi guvernului bulgar care i-au însoţit, au plecat spre palatul Vrania, în apropiere de Sofia, unde îşi vor avea reşedinţa oaspeţii polonezi în timpul şederii lor în Bulgaria. Locuitorii Sofiei, strînşi pe parcursul străbătut de maşinile cu membrii delegaţiei, i-au salutat cu căldură pe oaspeţii polonezi.

După o scurtă odihnă, membrii delegaţiei poloneze au plecat spre Sofia unde au depus o coroană de flori la Mausoleul lui Gheorghi Dimitrov.

★

SOFIA 5 (Agerpres). — În ziua de 5 mai au început la Sofia, la Consiliul de Miniştri tratativele dintre delegaţiile de partid şi guvernamentale ale Republicii Populare Bulgaria şi Republicii Populare Polone.

Khosrow Ruzbeh trebuie să trăiască!

În zilele marelui nostru veac, condamnarea la moarte a unui luptător pentru pace şi progres mi se pare cea mai groaznică insultă la adresa umanităţii, la adresa marilor biruinţi ale omenirii ce a pornit pe drumul eliberării ei.

Khosrow Ruzbeh, inaripatul luptător pentru propăşirea poporului iranian a fost condamnat la moarte. Tribunalul Militar din Teheran a condamnat prin această sentinţă, dreptatea, omenia, dragostea de patrie, lupta pentru progres.

Opinia publică mondială a fost profund zguduită la aflarea inumanei sentinţe pronunţată împotriva înflăcăratului patriot iranian.

Alături de oamenii cinstiţi de pe întreg globul pămîntesc, alături de toţi partizanii păcii şi progresului, ca om de ştiinţă, cer anularea sentinţei de condamnare la moarte a luptătorului iranian.

Khosrow Ruzbeh trebuie să fie salvat!

Khosrow Ruzbeh trebuie să trăiască — aceasta este cerinţa tuturor oamenilor cinstiţi.

Acad prof. Em. Condurachi

In numele omeniei Khosrow Ruzbeh trebuie salvat!

Ziarele din marile capitale ale lumii, posturile de radio ne-au adus, o nouă tragică veste: Tribunalul Militar din Teheran l-a condamnat la moarte pe Khosrow Ruzbeh, neînfricatul luptător pentru democraţie şi pace.

„Apărătorii dreptăţii" din Teheran l-au condamnat la moarte pe Khosrow Ruzbeh pentru că a militat pentru adevăr şi dreptate, pentru că şi-a dăruit toate forţele luptei pentru fericirea poporului său, pentru pacea şi progresul întregii omeniri.

Khosrow Ruzbeh nu trebuie condamnat. Lupta lui Khosrow Ruzbeh trebuie cinstită.

Alături de oameni cinstiţi de pe întreg globul, alături de întregul nostru popor, cer să fie anulată nedreapta sentinţă îndreptată împotriva patriotului iranian. În numele omeniei, trebuie să luptăm cu toţii pentru ca Khosrow Ruzbeh să trăiască!

Acad. prof. P. Constantinescu-Iaşi

Situaţia din Indonezia

DJAKARTA 4 (Agerpres). — Agenţia Antara transmite comunicatul comandamentului armatei indoneziene, în care se spune că avioane ale rebelilor au lansat un nou atac asupra oraşului Amboina (insulele Moluce). Deschizînd un foc de baraj, artileria antiaeriană a doborît un bombardier american care a căzut într-un punct situat în insulele Manipa şi Buru. Un alt avion a fost incendiat.

Din Makassar (Sulavesi de sud), se anunţă că un bombardier al rebelilor, al cărui echipaj era format din americani şi ciankaişişti, şi care avea sarcina să bombardeze aerodromul din apropiere de Makassar, a explodat în aer. Se crede că explozia a fost provocată de organizaţia care se află în regiunea ocupată de rebeli şi luptă în ilegalitate de partea trupelor guvernamentale.

★

DJAKARTA 5 (Agerpres). — Cartierul general al armatei indoneziene anunţă eliberarea oraşului Bukittingi, ultimul mare centru deţinut de rebeli în Sumatra. Agenţia United Press relatează că o coloană de infanterie a ocupat oraşul în dimineaţa de luni, după care au început operaţii de curăţire în regiunea Bukittingi.

Soarta oraşului Bukittingi a fost pecetluită în urma pătrunderii trupelor guvernamentale în localitatea Padang Pangjang.

Potrivit agenţiei Reuter, continuă lupte între trupele guvernamentale şi rebeli în apropiere de localitatea Pematang Siantar, provincia Tapanuli din nordul Sumatrei.

Tîlcul manevrelor navale ale ţărilor S. E. A. T. O.

SINGAPORE 5 (Agerpres). — În largul coastelor teritoriului Singapore, nu departe de teritoriul Indoneziei, au început la 5 mai manevre navale organizate de ţările blocului S.E.A.T.O. La manevre participă printre alte mari unităţi navale, trei port-avioane — Melbourne şi Bulwark — (sub pavilion britanic) şi Philippine Sea (sub pavilion american). Oficial aceste manevre denumite „Ocean Link" au drept scop să „coordoneze" acţiunea forţelor maritime militare din blocul agresiv al Asiei de sud-est. În realitate, după cum subliniază observatorii din Singapore, efectuînd manevre în apele din imediata apropiere a Indoneziei S.U.A. şi celelalte ţări din S.E.A.T.O. încearcă să exercite presiuni asupra guvernului de la Djakarta care luptă cu succes împotriva clicii separatiste din Sumatra şi Celebes.

VA INFORMĂM pe scurt DIN:

LONDRA. — Situaţia în protectoratul britanic Aden continuă să rămînă serioasă. Autorităţile engleze au instituit „starea excepţională" pe acest teritoriu, unde în ultimile zile au avut locatentate împotriva soldaţilor britanici. Încordarea situaţiei în protectoratul Aden este urmarea acţiunilor provocatoare ale autorităţilor engleze care au trimis trupe în sultanatul Lahej, situat în imediata apropiere de regatul Yemenului.

BOGOTA. — La 4 mai au avut loc alegeri prezidenţiale în Columbia. Alberto Lleras Camargo, candidatul frontului naţional, a fost reales ca preşedinte al Republicii, întrunind majoritatea voturilor.

CAIRO. — Ziarele din Cairo anunţă că guvernul S.U.A. a hotărît, în sfîrşit, după lungi amînări, să deblocheze fondurile egiptene aflate la băncile americane şi blocate după naţionalizarea de către guvernul Egiptului a fostei societăţi a Canalului de Suez.

BUENOS AIRES. — La 2 mai ziarul „La Hora", organul Partidului Comunist din Argentina, şi-a reluat apariţia. Ziarul fusese suspendat în mod abuziv timp de opt ani de către fostul guvern al Argentinei.

COPENHAGA. — În dimineaţa zilei de 5 mai s-a deschis la Copenhaga, în castelul Christiansborg, sesiunea Consiliului blocului agresiv al Atlanticului de nord, la care participă miniştrii Afacerilor Externe din 15 ţări membre ale acestei grupări militare.

LONDRA. — La 5 mai străzile Londrei au avut un aspect neobişnuit: nu a circulat nici un autobus sau troleybus. Peste 50.000 de şoferi, vatmani şi tehnicieni de la liniile de autobuse şi troleybuse din Londra şi suburbii participă la greva lucrătorilor din transportul orăşenesc, cea mai mare din ultimul timp.

Pentru convocarea cît mai grabnică a unei conferinţe la nivel înalt

Memorandumul guvernului sovietic către guvernul S.U.A.

MOSCOVA 5 (Agerpres). — TASS transmite memorandumul guvernului sovietic către guvernul S.U.A. din 5 mai:

Luînd cunoştinţă de răspunsul guvernului Statelor Unite ale Americii şi de răspunsurile guvernelor Marii Britanii şi Franţei la memorandumul guvernului U.R.S.S. din 26 aprilie, guvernul sovietic constată că guvernele celor trei puteri au acceptat propunerea Uniunii Sovietice ca potrivit practicii îndeobşte adoptate în asemenea cazuri schimbul preliminar de păreri pe căi diplomatice cu privire la pregătirea necesară în vederea întîlnirii miniştrilor Afacerilor Externe să se efectueze prin convorbiri ale ministrului Afacerilor Externe al U.R.S.S. cu fiecare ambasador în parte. GUVERNUL SOVIETIC CA ŞI GUVERNELE S.U.A., MARII BRITANII ŞI FRANŢEI CONSIDERA CĂ ADOPTAREA UNEI ASTFEL DE PROCEDURI NU DETERMINĂ DINAINTE ÎN NICI UN CAZ COMPONENŢA VIITOAREI ÎNTÎLNIRI A MINIŞTRILOR AFACERILOR EXTERNE ŞI A CONFERINŢEI LA CEL MAI ÎNALT NIVEL.

În acelaşi timp guvernul sovietic îşi exprimă regretul că guvernele celor trei puteri n-au acceptat ca reprezentanţii Poloniei şi Cehoslovaciei a căror participare ar contribui fără îndoială la obţinerea unor rezultate pozitive să fie invitaţi încă în această etapă a pregătirii conferinţei la cel mai înalt nivel.

Guvernul sovietic nu împărtăşeşte părerea guvernului S.U.A. că procedura schimbului de păreri pe căi diplomatice, propusă de Uniunea Sovietică, ar putea crea obstacole în calea desfăşurării lucrărilor pregătitoare în vederea conferinţei la nivel înalt. În memorandumul său din 26 aprilie guvernul sovietic a abordat problema cauzelor care duc la tărăgănarea pregătirii conferinţei la nivelul cel mai înalt şi acum ar vrea numai să arate că pînă în prezent această tărăgănare a avut loc nu din vina părţii sovietice şi împotriva dorinţei ei.

În prezent cînd s-a reuşit, în sfîrşit, să se cadă de acord asupra problemei procedurii schimbului de păreri pe căi diplomatice, guvernul sovietic aşteaptă ca toate părţile să depună eforturile necesare în vederea încheierii cît mai grabnice a acestor lucrări.

ÎN CEEA CE PRIVEŞTE CARACTERUL SCHIMBULUI DE PĂRERI PE CĂI DIPLOMATICE ÎN PROBLEMA PREGĂTIRII UNEI ÎNTÎLNIRI A MINIŞTRILOR AFACERILOR EXTERNE, GUVERNUL SOVIETIC PORNEŞTE DE LA NECESITATEA ÎNCHEIERII CÎT MAI GRABNICE A LUCRĂRILOR PREGĂTITOARE PENTRU ACEASTĂ ÎNTÎLNIRE ŞI EL NU VEDE MOTIVE DE A TRECE PE PLAN SECUNDAR EXAMINAREA PROBLEMELOR LEGATE DE ORGANIZAREA UNEI ÎNTÎLNIRI A MINIŞTRILOR.

Se are în vedere că în cursul schimbului de păreri pe căi diplomatice, participanţii vor cădea de acord şi asupra unei proceduri mai raţionale de discutare a problemelor, inclusiv a problemelor legate de organizarea unei întîlniri a miniştrilor Afacerilor Externe.

După cum s-a mai arătat, guvernul sovietic nu exclude posibilitatea ca în timpul întîlnirilor cu ambasadorii şi în cursul conferinţei miniştrilor Afacerilor Externe, în caz de nevoie şi cu consimţămîntul general, să aibă loc un schimb de păreri asupra unora dintre problemele pe care părţile le propun pentru a fi incluse pe ordinea de zi a conferinţei la nivel înalt, în scopul de a se lămuri oportunitatea includerii unei probleme sau a alteia pe ordinea de zi a acestei conferinţe şi posibilitatea adoptării unor hotăriri reciproc acceptabile pe marginea lor.

GUVERNUL SOVIETIC IŞI EXPRIMA SPERANŢA CĂ GUVERNUL S.U.A. VA DEPUNE, LA RINDUL SĂU, EFORTURI ÎN VEDEREA REALIZĂRII UNEI ÎNŢELEGERI CU PRIVIRE LA ŢINEREA ÎN VIITORUL CEL MAI APROPIAT A UNEI ÎNTÎLNIRI A MINIŞTRILOR AFACERILOR EXTERNE CARE LA RÎNDUL EI TREBUIE SĂ ASIGURE CONVOCAREA CÎT MAI GRABNICĂ A UNEI CONFERINŢE LA NIVEL ÎNALT CU PARTICIPAREA ŞEFILOR DE GUVERN.

(Memorandumuri cu conţinut analog au fost înmînate de asemenea ambasadorilor Marii Britanii şi Franţei la Moscova pentru a fi remise guvernelor lor).

Să fie înlăturat pericolul atomic!

DECLARAŢIA SAVANŢILOR „FEDERAŢIEI AMERICANI"

WASHINGTON 5 (Agerpres). — După cum transmite agenţia France Presse, „Federaţia savanţilor americani" s-a pronunţat la 4 mai în favoarea unui acord asupra încetării experienţelor atomice fără a se aştepta realizarea unui acord general în problema dezarmării.

Într-o declaraţie remisă presei Federaţia la care sînt afiliaţi aproape 2000 de savanţi şi ingineri subliniază necesitatea încheierii urgente a unui acord privind încetarea experienţelor cu armele nucleare care „prezintă un mare pericol".

„Este mai bine să se înceapă cu un acord asupra încetării experienţelor — se spune în declaraţie. Orice progres nu este posibil decît procedînd în etape".

UN MARŞ DE PROTEST LA CARE VOR PARTICIPA 100.000 DE CETĂŢENI BRITANICI

MANCHESTER 5 (Agerpres). Într-un miting care a avut loc în oraşul Manchester deputatul laburist Franck Allaun a anunţat că în prezent se pregăteşte un mare marş de protest împotriva experienţelor cu armele nucleare la care vor participa peste 100.000 de cetăţeni britanici. Cu prilejul acestui marş care se va desfăşura în cursul lunii iunie vor sosi la Londra cu trenul, automobile, motociclete şi alte mijloace de transport cetăţeni din toate colţurile Marii Britanii.

Aspecte cotidiene în oraşele Franţei. La Boulogne - Billancourt (fotografia din stînga) şi Puteaux (fotografia de jos) se string semnături împotriva primejdiei atomice.

Glasul solilor tineretului japonez

BUDAPESTA (prin telefon). Nu există om pe pămîntul Japoniei care să nu tresară îngrozit cînd aude de bomba atomică. E şi firesc. Două oraşe — Hiroşima şi Nagasaki — au fost rase de pe suprafaţa pămîntului, numeroşi oameni au căzut pradă morţii lent, în chinuri groaznice.

Datorită politicii actuale a puterilor occidentale există posibilitatea să se repete — şi de data aceasta în proporţii de masă — catastrofa pe care au cunoscut-o locuitorii celor două oraşe japoneze.

Ca să se preîntîmpine pericolul, întreaga omenire se simte mobilizată. Iar locuitorii Japoniei nu cunosc răgaz în lupta împotriva armelor termonucleare; în primele rînduri ale acestora se află tineretul.

De curînd, o delegaţie a tineretului japonez formată din reprezentanţi ai mai multor organizaţii — Congresul tinerilor şi tinerelor fete din Japonia, Consiliul Asociaţiilor tineretului din Japonia, Consiliul naţional japonez împotriva bombelor A şi H, Consiliul organizaţiilor victimelor bombelor A şi H — a vizitat timp de 30 de zile Suedia, Italia, Germania occidentală, Franţa şi Cehoslovacia.

În timpul vizitei, solii tinerilor din Japonia s-au întîlnit şi au avut convorbiri despre necesitatea luptei împotriva bombelor A şi H cu reprezentanţii organizaţiilor de tineret de diferite orientări politice — radicali, comunişti, social-democraţi — cu tineri din diverse organizaţii religioase, studenţeşti, sindicale. Totodată ei au organizat conferinţe de presă, au luat cuvîntul la mitinguri ale tineretului, au prezentat filme şi alte documente ştiinţifice, toate acestea cu scopul de a arăta tineretului consecinţele dezastruoase ale radiaţiilor atomice şi pericolul extraordinar de mare pe care îl reprezintă pentru viitorul omenirii bombele A şi H. Peste tot, în ţările vizitate, tinerii cu care delegaţia s-a întîlnit, organizaţiile lor au luat cunoştinţă cu mult interes despre lupta pe care tineretul japonez o duce, alături de poporul japonez, împotriva bombelor A şi H, exprimîndu-şi hotărîrea de a contribui prin forţele şi acţiunile lor la întărirea acestei lupte.

La invitaţia secretariatului F.M.T.D., la 30 aprilie delegaţia tineretului japonez a sosit la Budapesta. În timpul vizitei care a durat pînă la 2 mai ea a purtat convorbiri cu membrii secretariatului F.M.T.D. Delegaţia a informat secretariatul asupra activităţii tineretului japonez în ceea ce priveşte interzicerea armelor atomice şi hidrogen şi asupra călătoriei pe care a întreprins-o în [illegible]a. La rîndul său, secretariatul F.M.T.D. a informat despre [illegible] asupra poziţiei şi activităţii F.M.T.D. privind problema armelor termonucleare. La sfîrşitul acestor convorbiri, delegaţia tineretului japonez şi secretariatul F.M.T.D. au adoptat un comunicat comun.

Subliniind importanţa hotărîrii Sovietului Suprem al U.R.S.S. ca Uniunea Sovietică să înceteze unilateral experienţele cu arme nucleare, comunicatul cheamă Statele Unite şi Marea Britanie să ia aceleaşi măsuri. „Cele două părţi — se spune în continuare în comunicat — consideră că stocarea de arme nucleare pe teritoriul altor state, înarmarea atomică, instalarea şi lărgirea de baze atomice în Europa şi în Extremul Orient agravează încordarea internaţională şi primejduiesc în mod serios pacea mondială". Cele două părţi afirmă de comun acord că sarcina cea mai importantă a tineretului dornic de pace este de a dezvolta acţiunile împotriva înarmărilor atomice. Constatînd apoi că politica cursei înarmărilor îndreaptă omenirea spre un al treilea război mondial, în comunicat se spune în continuare: „Este necesar ca şi în viitor tineretul să desfăşoare acţiuni unite pentru pace tot mai largi, atît pe scară naţională cît şi internaţională. Considerăm că cea de-a 4-a conferinţă internaţională pentru interzicerea armei atomice şi cu hidrogen care va avea loc în luna august la Tokio şi Congresul mondial al popoarelor pentru dezarmare şi coexistenţă paşnică care va avea loc în luna iulie la Stockholm prezintă o deosebită importanţă pentru tineret şi pentru menţinerea păcii". Comunicatul cheamă un număr cît mai mare de tineri să participe la aceste două întîlniri. În încheiere comunicatul subliniază importanţa deosebită pe care ar avea-o o conferinţă internaţională a tineretului împotriva războiului atomic şi pentru pace.

V. FLOREA

REDACŢIA ŞI ADMINISTRAŢIA: Bucureşti, Piaţa „Scînteii", Tel. 7.80.10. Secţia scrisori: Tel. 7.66.91. Tiparul: Combinatul Pr