Biblioteca Centrală Regională Hunedoara-Deva

Proletari din toate țările, uniți-vă!

Scînteia tineretului

Organ Central al Uniunii Tineretului Muncitor

Anul XIV, Seria II-a, Nr. 2832 | 4 PAGINI — 20 BANI | Joi 19 iunie 1958

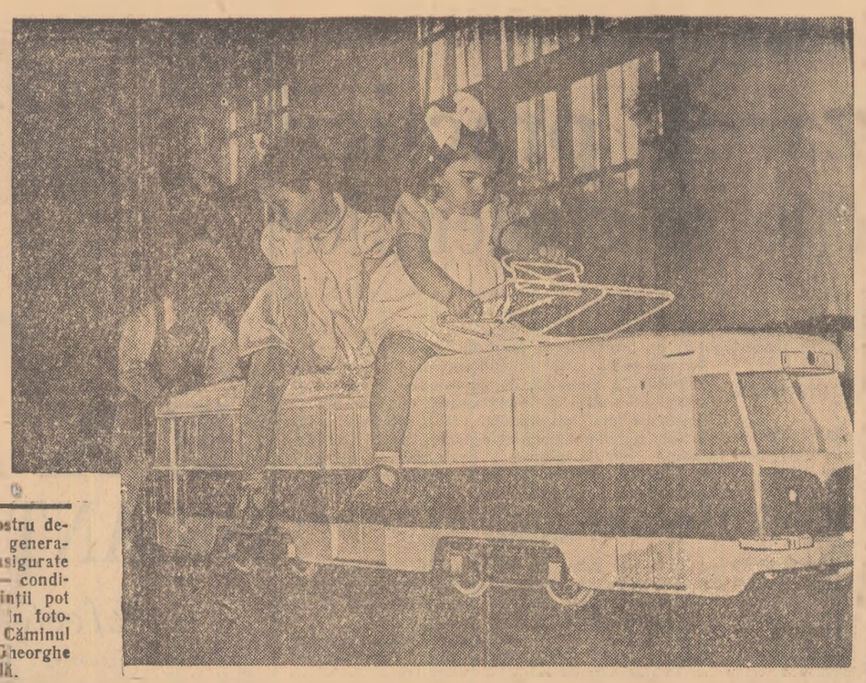

Nemăsurată este grija statului nostru democrat-popular pentru creșterea generației viitoare. Copiilor le sînt asigurate astăzi — ca niciodată în trecut — condiții minunate de dezvoltare. Părinții pot munci în liniște. Iată de pildă în fotografia noastră un aspect de la Căminul de zi al fabricii de confecții „Gheorghe Gheorghiu-Dej" din Capitală.

Mașini agricole la nivelul tehnicii moderne

Răspunzînd sarcinii puse de partid, de a produce mașini și utilaje la nivelul tehnicii mondiale, în prezent se duce o susținută acțiune patriotică pentru modernizarea acestora.

Spre a aduce la cunoștință tinerilor problemele legate de sarcina perfecționării și modernizării utilajelor agricole, atît de necesare transformării socialiste a agriculturii, precum și posibilitățile de a da un aport de seamă acestei acțiuni, ne-am adresat tov. Anghel Nicolae, *director general al Direcției generale de utilaje agricole și produse industriale din Ministerul Industriei Grele.*

Discuția o-o relatăm mai jos.

Convorbire cu tov. ing. Anghel Nicolae

director general al Direcției generale de utilaje agricole și produse industriale din M.I.G.

— Cum se duce acțiunea de modernizare a utilajelor industriale? Ce măsuri concrete s-au luat și ce rezultate s-au obținut? — am întrebat pe interlocutorul nostru.

— În construcția mașinilor agricole, ca și în celelalte ramuri ale industriei constructoare de mașini, s-au realizat în primul cincinal succese importante. Dar nivelul tehnic al unor mașini agricole produse de uzinele noastre în acea perioadă nu a fost corespunzător calitativ, executîndu-se unele tipuri de mașini agricole cu caracteristici tehnice inferioare: greutate proprie mare, productivitate mică, coeficient de siguranță în exploatare, redus.

Congresul al II-lea al P.M.R. a trasat sarcina de a se reexamina principalele produse în curs de fabricație și de a se asimila produse noi corespunzătoare.

Ca urmare, Direcția noastră a luat măsuri pentru modernizarea mașinilor agricole, pe de o parte prin îmbunătățirea constructivă a celor în curs de fabricație, iar pe de altă parte prin înlocuirea tipurilor necorespunzătoare cu altele noi. Astfel, în cadrul acestei acțiuni în 1956 s-au introdus în fabricație 6 tipuri noi de mașini agricole, iar în 1957 — 8 tipuri noi. Aceste noi tipuri de mașini agricole corespund nivelului tehnic modern.

Vreți să vedeți niște date convingătoare?

Și, ridicîndu-se, aduse următorul tabel:

	Greutatea kg.		Productivitatea	
	model vechi	model nou	model vechi	model nou
Semănătoarea de porumb	1075	730	1,3 ha/oră	2,5 ha/oră
Sapa rotativă	1400	550	2,4 ha/oră	4 ha/oră
Batoza de porumb	2000	480	3,5 t/oră	8,5 t/oră

Paralel cu aceste acțiuni, îmbunătățirea producției mașinilor agricole s-a obținut și prin îmbunătățirea tehnologiei și aprovizionarea mai bună a întreprinderilor noastre cu scule și dispozitive corespunzătoare tehnologiei prescrise.

— Ce se face în prezent?

— Pentru continua îmbunătățire a mașinilor agricole, s-au luat măsuri ca uzinele constructoare să urmărească în campaniile agricole comportarea mașinilor și, pe baza constatărilor, să îmbunătățească construcția mașinilor și tehnologia de execuție. Astfel, în 1958 se execută combine de cereale, sape rotative, mașini de semănat porumb, grape cu discuri etc., îmbunătățite pe baza constatărilor din campaniile anului 1957.

De asemenea, pentru a ridica nivelul construcției mașinilor agricole la cel al tehnicii mondiale, uzinele constructoare de mașini agricole perfecționează continuu tipurile existente. Astfel, în campania de recoltare a acestui an se va încerca un lot prototip de combine de cereale de construcție perfecționată față de construcțiile anterioare. Aceste perfecționări urmează a fi introduse în fabricația de serie începînd cu anul 1959.

— Ne-ați prezentat situația în ansamblu. Spre ce produse de bază credeți însă că trebuie îndreptată atenția, în acțiunea de modernizare care o duceți?

— În acțiunea de modernizare a mașinilor agricole, atenția a fost îndreptată în special asupra mașinilor necesare mecanizării culturii păioaselor și porumbului, deoarece acestea au volumul cel mai mare de muncă în agricultură.

Nu au fost neglijate nici mașinile pentru zootehnie.

Ținînd seamă de documentele Consfătuirii de la Constanța, ne vom îndrepta totodată atenția spre modernizarea mașinilor în curs de fabricație pentru viticultură, pomicultură, legumicultură și celelalte ramuri importante ale agriculturii.

Sarcinile mari de care vorbea interlocutorul nostru ne-au adus gîndul la înfăptuitorii lor, printre care sînt și zeci de mii de tineri din întreprinderi. De aceea am întrebat:

— În ce măsură credeți că ar putea să sprijine tineretul această acțiune, și ce ar trebui să facă organizațiile U.T.M.?

— Fabricarea în bune condițiuni a mașinilor agricole moderne trebuie să constituie obiectivul principal al întrecerii socialiste, al preocupării și inițiativei colectivelor de muncitori și tehnicieni din întreprinderile noastre. De aceea și în fața or-

CONTINUARE în PAG. III

La secția strungărie a uzinelor „Vasile Roaită" din Capitală, tinerii muncitori Ozag Gheorghe și Tinca Anuța își fac bine datoria. Succesele lor în producție vorbesc despre aceasta.

Monument ridicat memoriei marinarilor din flota romîno-rusă

GALAȚI 18 (Agerpres). — Pe canalul Măcin, în dreptul kilometrului 6, a avut loc solemnitatea dezvelirii monumentului ridicat în memoria marinarilor din flota romîno-rusă, care în noaptea de 7-8 iunie 1877 au scufundat monitorul turc „Duba Selfy".

La solemnitate au participat peste 1.500 oameni ai muncii din regiunea Galați, militari ai Forțelor noastre Armate.

Delegații ale oamenilor muncii din regiune au depus apoi coroane și jerbe de flori.

Filme romînești la festivaluri internaționale

La cea de-a 11-a ediție a Festivalului cinematografic internațional de la Karlovy-Vary, care va începe la 12 iulie, cinematografia romînească va fi reprezentată cu filmul artistic „Bijuterii de familie", producție a Studioului cinematografic „București", în regia lui Marius Teodorescu, și cu filmul documentar „Ion Luchian", închinat vieții și creației marelui pictor romîn, film lucrat de regizoarea Nina Behar de la Studioul „Al. Sahia".

Între 24 august — 14 septembrie va avea loc la Edinburg (Anglia) cel de-al 12-lea Festival internațional al filmului. Țara noastră va participa cu filmele documentare „Livenii lui Enescu", în regia lui Ion Bostan, „Ion Luchian" și „Șapte arte", film de desene animate a cărui regie o semnează Ion Popescu-Gopo.

Festivalurile să contribuie la activizarea politică a tineretului

Din experiența Comitetului raional U.T.M. Satu Mare

Pitite între dealuri, cele trei Homoroade (de jos, mijloc și sus) sînt socotite în topografia raionului Satu Mare printre comunele de margine. „Cei din codru" li se mai spune localnicilor, și asta pentru că într-adevăr, cu zeci de ani în urmă în inima codrului s-au ivit primele așezări omenești. Mizeria grea a anilor de exploatare s-a șters de mult din realitatea acestor așezări. Azi, viața nouă te întîmpină și în aceste locuri din codru. În anii noștri s-a schimbat nu numai viața economică a satelor dar a pătruns și aici, ca în întreaga țară, lumina cărții și culturii.

În toată această muncă de schimbare a vieții satului o contribuție însemnată a avut și tineretul. Conduse de partid, organizațiile U.T.M. s-au întărit an de an și dacă te oprești doar la una din acțiunile ei — festivalul tineretului — afli lucruri care-ți umple inima de mîndrie. În etapa de pregătire s-au făcut nenumărate lucruri la care a participat întreaga masă a tineretului. Dar mai bine să dau cuvîntul secretarului organizației de bază U.T.M. pe comună (Homorodul de mijloc) tov. Tudoran Vasile.

— Pregătindu-ne pentru festival — noi, tineretul, ne-am îngrijit nu numai ca programele artistice să fie gata pentru concurs. La acțiunile de folos obștesc toți tinerii noștri au fost antrenați de organizația U.T.M. Astfel am deschis un drum de peste 3 kilometri, am destupat șanțuri și mai ales am contribuit și contribuim mereu prin muncă voluntară la grăbirea construcției căminului nostru cultural. Vrem ca să grăbim această construcție, dar o vrem să fie și solidă, frumoasă. Numai în ultimele două săptămîni ale lunii mai, tinerii au lucrat 5 zile la cărat pămînt pentru nivelarea terenului cu căruțele lor. Și prin părțile noastre aceasta nu-i o muncă ușoară. Luna înfrumusețării satelor este, dacă vreți, pentru noi în fiecare zi. Noi, tineretul, avem în grijă pomii, șanțurile — și unde vedem că ceva s-a stricat punem mîna și reparăm. Acum „ne batem" cu gîndacul de Colorado care ieri s-a ivit și la noi. Am organizat echipe imediat și sigur îl vom răpune. Orice tînăr din sat știe cît e de dăunător și în organizația noastră am discutat nu odată în adunări generale despre necesitatea îngrijirii și apărării culturilor.

Și de la tovarășul Tudoran af multe de aflat. Modest, îți vorbește de acțiunea tineretului la contractări și achiziții. Această acțiune a pornit la inițiativa organizației U.T.M. In adunare, utemiștii au discutat despre importanța participării tineretului la această acțiune patriotică, despre contribuția pe care ei pot și trebuie s-o aducă la dezvoltarea schimbului dintre oraș și sat, despre avantajele pe care le oferă contractările și achizițiile țăranimii muncitoare. In satul Chilia, de exemplu, (secretar al organizației de bază U.T.M. — Groza Lucian), s-au contractat 3 tone de carne și 8 tone cereale, ca rezultat al acțiunii dusă de utemiștii L. Groza, V. Bologa, Al. Bolaș și Al. Lungu împreună cu achizitorul comunal. In munca de organizație de aici se discută curent despre ajutorul pe care pot și trebuie să-l dea utemiștii tineretul, pentru ca viața lor să devină din zi în zi mai înfloritoare. Cu aceste acțiuni și multe altele, se vor prezenta la deschiderea festivalului. Cu acestea și cu programe artistice care să le facă cinste. Pînă anul acesta, ti-

FL. DANCIU

(Continuare în pag. 3-a)

Prin sălile de examene

EXAMENELE — bilanțul unui an de studiu

Însușirea profundă a marxism-leninismului cheia succesului

Siguranța, claritatea, logica calculului, devin un atribut permanent al studentului matematician. Răspunsurile studenților matematicieni de la examenul de socialism științific dobîndesc astfel și ele asemenea caracteristici.

Marea majoritate a studenților grupei 863 (anul II al Facultății de fizico-matematici a Universității „C. I. Parhon") la a căror examinare am asistat, au reușit să facă față exigențelor examenului (lector tov. I. Simion) dînd răspunsuri precise, complecte, mature. Studenți ca Maria Diaconescu, Maria Lungu, Maria Manolescu, Melania Alice Georgescu, Ilie Ionescu și alții au dovedit în răspunsurile pe care le-au dat examinatorului studierea profundă a bazelor marxism-leninismului.

Studenții au acordat atenție însușirii marxism-leninismului nu numai din notițele de la cursuri sau din lucrări de popularizare, ci în special din operele clasicilor marxism-leninismului, din documentele și hotărîrile partidului nostru. Indiferent de tema pe care au expus-o, studenții s-au străduit să înfățișeze în primul rînd modul în care clasicii marxism-leninismului au abordat problema respectivă. A excelat din acest punct de vedere Melania Georgescu care atunci cînd a vorbit despre lupta de clasă s-a referit în primul rînd la lucrările în care clasicii marxism-leninismului vorbesc despre lupta de clasă ca motor al dezvoltării sociale, cînd a tratat problema condițiilor necesare pentru transformarea socialistă a agriculturii a dovedit o temeinică cunoaștere a documentelor P.C.U.S. și ale partidului nostru, și în sfîrșit în expunerea cauzelor și a caracterului primului război mondial a pornit de la analiza războiului, făcută de V. I. Lenin în lucrări scrise în preajma și în anii primului război mondial.

În tratarea temelor ce privesc diferite perioade din istoria mișcării muncitorești, sau cu privire la diverse aspecte ale construcției socialiste, însușirea de la sursă a bazelor marxism-leninismului, studiul operelor clasicilor a ajutat pe studenți să aprofundeze înțelegerea fenomenelor actuale, a politicii partidului nostru. Studentul Ilie Ionescu a putut vorbi cu competență despre planul cooperatist al lui Lenin, despre opera de transformare socialistă a agriculturii în țara noastră, Istrate Ion despre alianța dintre clasa muncitoare și țărănimea muncitoare, Manolescu M. despre patriotismul socialist și internaționalismul proletar tocmai pentru că au citit bibliografia ce tratează problemele respective, pentru că în răspunsurile lor nu au plutit în generalități ci au reușit să concretizeze, să găsească veriga principală în tema abordată.

Ceea ce constituie o a doua trăsătură a răspunsurilor date de studenții grupei 863 este preocuparea de a aplica tezele generale ale marxism-leninismului la realitățile înconjurătoare, de a se călăuzi cu ajutorul marxism-leninismului în labirintul de fapte, evenimente, ale societății contemporane.

M. Georgescu, M. Manolescu, T. Constantin, de pildă, au dezbătut printre altele probleme cu privire la procesul uriaș al transformărilor revoluționare din satele țării noastre. Înarmați cu tezele leniniste cu privire la transformarea socialistă a agriculturii, cunoscînd hotărîrile partidului nostru și în special documentele recentei Consfătuiri de la Constanța, ei au reușit să facă un tablou cuprinzător al procesului de transformare revoluționară a satului

I. SAVA

CONTINUARE în PAG. II

TELEGRAMA

Președintele Republicii Italia, Giovanni Gronchi, a trimis tovarășului I. Gh. Maurer, președintele Prezidiului Marii Adunări Naționale următoarea telegramă de mulțumire pentru felicitările transmise cu ocazia Zilei Naționale a Italiei:

Doctor
ION GHEORGHE MAURER
Președintele Prezidiului Marii Adunări Naționale

Vă mulțumesc Dumneavoastră și Prezidiului Marii Adunări Naționale a Republicii Populare Romîne, pentru urările cordiale pe care mi le-ați adresat și la rîndul meu transmit sincere urări pentru viitorul prosper al poporului romîn și al Dumneavoastră personal.

GIOVANNI GRONCHI

Sosirea unor oaspeți din R. A. U.

Miercuri după amiază a sosit în Capitală dl. dr. Abdel Moneim El Kaissuni, ministrul Comerțului și Economiei a Republicii Arabe Unite, invitat să petreacă vacanța în țara noastră împreună cu familia sa.

La aeroportul Băneasa oaspeții au fost întîmpinați la sosire de Marcel Popescu, ministrul Comerțului, Ana Toma, adjunct al ministrului Comerțului, dr. T. Cristureanu, vicepreședinte al Camerei de Comerț a R.P. Romîne și ing. L. Cogan, director în Ministerul Comerțului.

Minunată este patria noastră! Excursioniștii admiră frumusețile lacului Bohui.

Lupta împotriva gîndacului de Colorado

O parte a culturilor de cartofi din jurul comunei Periam, raionul Sînnicolau Mare-Timișoara a fost atacată de gîndacul de Colorado.

În fața acestui pericol, ce amenința culturile de cartofi, utemiștii și tinerii din comună n-au stat nepăsători. La chemarea organizației de partid din comună ei au răspuns imediat încadrîndu-se în echipele de depistare și distrugere a acestui dăunător primejdios. Sub îndrumarea tovarășului inginer agronom Bexa Loghin de la gospodăria agricolă colectivă din comună, utemiștii și tinerii colectiviști, tinerii muncitori de la G.A.S. și fabrica „Lazăr Cernescu" precum și pionierii, și școlarii împreună cu profesorii lor s-au deplasat în afara comunei pentru distrugerea gîndacului.

Cu atenție și răbdare, cercetînd fiecare frunză, ei au controlat o suprafață de 140 hectare de cartofi. În scurt timp mii de gîndaci de Colorado au fost strînși și arși.

Tinerii organizați în echipe împrăștie soluția D.D.T. pe cîmp. Acțiunea de combatere a gîndacului de Colorado continuă zilnic pentru a opri extinderea zonei infectate.

MIHAIL MOVILA
profesor

Vizitele parlamentarilor din R. D. Germană

PLOEȘTI 18 (Agerpres).—Membrii delegației parlamentare a R.D. Germane în frunte cu Gerald Götting, vicepreședinte al Camerei Populare, însoțiți de Filip Geltz, membru în Prezidiul Marii Adunări Naționale a R. P. Romîne au vizitat miercuri dimineață Muzeul Doftana. Delegația este însoțită de asemenea de Heinz Lippold, secretar al Ambasadei R. D. Germane la București. Parlamentarii germani au depus o coroană la cimitirul „Trei pruni" și au păstrat un moment de reculegere în memoria luptătorilor antifasciști uciși sub zidurile acestei închisori.

Tot în cursul dimineții membrii delegației au făcut o vizită la sectorul de extracție al schelei Băicoi. La sectorul Călinești al acestei schele, oaspeții au vizitat cea mai nouă instalație de foraj produsă de uzinele „1 Mai" din Ploești. De aci delegația parlamentară din R. D. Germană a plecat spre uzinele „1 Mai", unde au fost întîmpinați de conducătorii întreprinderii și de un grup numeros de muncitori.

În cursul serii membrii delegației s au înapoiat în Capitală.

Cînd îndrumătorii NU SÎNT ÎN CUNOȘTINȚĂ DE CAUZĂ

— Despre munca Comitetului raional U.T.M. Beceni cu organizațiile U.T.M. din unitățile agricole-socialiste.

De ce să nu recunoaștem, pînă acum am avut o viziune foarte idilică și naivă asupra Omului care nu știe nimic, ca tip aparte. Ni-l închipuiam ca pe un tînăr firav, melancolic și cu ochi albaștri, care, atunci cînd îl întrebi ceva, surîde angelic și suav ca un înger dintr-o icoană bizantină. Zîmbetul lui te învinge, încruntarea ta se risipește și, cu un gest involuntar, dictat de resorturi intime, îi mîngîi ușor obrazul.

— Săracu'...

Iată însă că realitatea crudă, anumite improjurări concrete, au fost de natură să ne spulbere aceste false... convingeri. Aflîndu-ne în fața Omului care nu știe nimic am fost puși într-o totală derută.

El era înconjurat de alți oameni care, de asemenea, nu știau nimic și care ne priveau cu o siguranță de sine surprinzătoare.

— Tovarășe Mihai Gheorghe — ne-am adresat noi cu încredere primului secretar al Comitetului raional U.T.M. Beceni, care e situația în raionul vostru în ceea ce privește acțiunea tineretului de la sate pentru sprijinirea dezvoltării economico-organizatorice a unităților agricole socialiste?

Într-adevăr, recunoaștem, fraza noastră era nițel cam lungă, deși nu eliptică, avea un subiect precis. Văzînd că interlocutorul ridică din umeri cu toată seriozitatea, am repetat întrebarea. De astă dată el s-a pus în mișcare. S-a consultat în tăcere cu ceilalți (printre care am remarcat pe secretarul comitetului raional Ștefan Dăscăloiu și pe instructorii Ștefan Turtura, Radu Suflea și Nicolae Mocleașă). După ce aceștia la rîndul lor au clipit din ochi și au ridicat din umeri în chip semnificativ și convingător, tovarășul Mihai Gheorghe și-a îndreptat din nou privirea spre noi și a ridicat în așa fel din umeri încît am socotit de prisos orice insistență pe această temă.

În concluzie, am dat și noi din umeri și am plecat pe teren, pe urmele lor.

În urma acestei deplasări în mai multe comune ne simțim în măsură să le comunicăm următoarele:

În raion sînt 4 gospodării colective, care au aproape o sută de utemiști, și 19 întovărășiri agricole și zootehnice dintre care numai 5 au organizații de bază U.T.M.

În nici una din aceste organizații nu s-au ținut adunări generale în care tinerii să-și ia angajamente cu privire la contribuția lor pentru dezvoltarea unității socialiste în care muncesc.

Poate că cineva ar putea emite părerea că aceștia n-ar avea ce face.

Acestei păreri îi opunem un exemplu care va pune într-o lumină clară lenea și nepăsarea susnumiților. La G.A.C Cărpiniștea tineretul are minunate posibilități de activitate, pe care însă nu le folosește, ignorîndu-le de-a dreptul. De pildă, livada de pomi fructiferi, care pînă nu de mult era admirată de țăranii muncitori din întregul raion, este acum lăsată în părăsire. Brusturii, scaieții, rapița și bălăriile au trecut de coroanele pomilor. În curînd, dacă va fi lăsată în continuare în părăsire, livada va avea aspectul unui loc viran.

Utemiștii, tinerii din această gospodărie n-au ridicat nici măcar un deget pentru a îngriji această livadă de 60 de hectare — o mare bogăție a gospodăriei — pe care ar pute-o lua sub patronajul lor, nu-și aduc nici o contribuție la dezvoltarea sectorului zootehnic, care are aici posibilități deosebite de dezvoltare (pășuni grase, fînețe întinse, la care gospodăria are doar 500 de oi și cîteva vite mari), la sporirea producției agricole și la îngrijirea celor 10 ha. de vie nobilă. Tov. Mihai Gheorghe a mai dovedit odată cît de mult cunoaște situația de pe teren cînd, la o plenară a comitetului regional U.T.M., n-a fost în stare să spună care-i situația campaniei agricole în raionul său.

Informarea noastră, destul de sumară, dar convingătoare credem în ceea ce privește ilustrarea totalei nepăsări față de munca tineretului din sectorul socialist agricol din acest raion, a fost transcrisă — cu speranța că va avea urmările necesare — în două exemplare. Una o înaintăm Comitetului raional U.T.M. Beceni pentru a fi citită și gîndită, iar cealaltă Comitetului regional U.T.M. Ploești, care are datoria să-i trezească din somnolență pe oamenii care nu știu nimic și care sperăm că de data aceasta nu vor mai ridica din umeri și nu vor mai clipi din ochi cu nevinovăție.

I. BAIEȘU
și N. PUIU
coresp. „Scînteii tineretului" pentru regiunea Ploești

La ordinea zilei:

Organizarea practicii în producţie a studenţilor

Pentru a cunoaşte condiţiile în care se va desfăşura anul acesta practica studenţilor în producţie am vizitat zilele trecute Institutul politehnic, Uzinele de tractoare „Ernst Thälmann" şi Uzinele „Steagul Roşu" din Oraşul Stalin.

MASURI EFICACE DIN PARTEA INSTITUTULUI

Anul acesta conducerea Institutului politehnic din Oraşul Stalin s-a îngrijit să asigure desfăşurarea practicii studenţilor în producţie în bune condiţiuni. Printre măsurile luate în acest scop se numără şi aceea de a repartiza pe lîngă fiecare grup de studenţi cîte un cadru didactic. Acesta va sta împreună cu studenţii toată perioada de practică.

Tot în acest scop, într-o şedinţă de lucru cu cadrele didactice, care se ocupă anul acesta de practică, s-a stabilit ca studenţii să primească teme precise pentru întreaga perioadă de practică pe care să le realizeze fie individual, fie în colectiv. De asemenea s-a stabilit ca de la caz la caz studenţii să facă practică şi în schimbul doi pentru a le da posibilitatea să lucreze mai mult timp la maşini. Conducerea institutului preconizează ca, colocviul de practică să se ţină de data aceasta nu în institut şi nu la începutul anului universitar — aşa cum se făcea în alţi ani — ci imediat după perioada de practică, în uzină, în prezenţa cadrelor didactice, a inginerilor şi tehnicienilor care s-au ocupat de studenţi.

Sînt asigurate de asemenea şi haine de protecţie pentru studenţi, precum şi condiţii corespunzătoare de cazare la căminele institutului. Organizaţia U.T.M. şi asociaţia studenţilor au discutat cu studenţii despre comportarea pe care trebuie să o aibă faţă de muncitorii, tehnicienii şi inginerii din întreprinderile în care urmează să facă practică. Utemiştilor li s-a trasat sarcina să participe la activitatea organizaţiilor U.T.M. din întreprinderile în care lucrează să sprijine acţiunile tinerilor muncitori.

Cu toate acestea sînt încă deficienţe care pot aduce prejudicii desfăşurării practicii dacă nu vor fi înlăturate din timp. Este vorba în primul rînd de asigurarea transportului studenţilor la uzinele mai îndepărtate cum sînt „Ernst Thälmann" şi „Steagul Roşu". De această chestiune institutul nu s-a îngrijit pînă acum deşi există posibilităţi locale pentru a rezolva această problemă. Din fondul de practică pe care institutul îl are la dispoziţie se pot aloca sumele necesare pentru închirierea unor autobuse ale I.C.O.S. Este nevoie însă să fie cerută aprobarea Ministerului Învăţămîntului şi Culturii.

STUDENŢII SINT AŞTEPTAŢI ÎN UZINĂ

La Uzinele de tractoare „Ernst Thälmann" s-au luat măsuri din timp pentru a asigura desfăşurarea practicii în producţie a studenţilor în cît mai bune condiţii. Conducerea uzinelor a desemnat un colectiv format din 20 de ingineri şi tehnicieni în frunte cu tovarăşul Eugen Dumitrescu, şeful cabinetului tehnic care să coordoneze practica studenţilor. Principala preocupare a acestui colectiv de ingineri şi tehnicieni este să asigure locuri de muncă pentru toţi studenţii care vin la practică. Desigur, o asemenea treabă nu este deloc uşoară: în primul rînd, pentru că nu sînt maşini şi utilaje disponibile, iar în al doilea rînd, mulţi dintre cei peste 500 de studenţi care vor face practică anul acesta la uzinele de tractoare nu au la bază o calificare şi nu li se pot încredinţa maşini. De aceea colectivul de ingineri şi tehnicieni care se ocupă de practica studenţilor studiază în prezent posibilitatea de a organiza practica în două schimburi. Studenţii care au la bază o calificare vor putea înlocui muncitorii plecaţi în concediu lucrînd la maşinile rămase disponibile, în schimbul doi. Ceilalţi vor fi repartizaţi să muncească pe lîngă cei mai buni muncitori. Trebuie găsită o soluţie ca şi aceşti studenţi să lucreze direct la maşini, să nu se ajungă din nou la situaţia ca practicanţii să fie simplii spectatori.

Comitetul U.T.M. al uzinei s-a gîndit şi el cum să vină în ajutorul studenţilor şi cum să folosească cunoştinţele lor teoretice, cum să-i antreneze în activitatea organizaţiei U.T.M., în acţiunile obşteşti şi cultural-educative ce se întreprind în uzină. Astfel, studenţii utemişti vor fi luaţi temporar în evidenţa organizaţiei U.T.M. din secţiile şi sectoarele în care sînt repartizaţi să muncească. De asemenea, unii dintre studenţi vor fi încadraţi temporar în brigăzile de producţie şi posturile utemiste de control. Ei vor putea astfel să cunoască mai îndeaproape condiţiile şi metodele de muncă ale tinerilor muncitori şi totodată să împărtăşească acestora din cunoştinţele lor. Unii studenţi vor fi solicitaţi să ţină în faţa tinerilor muncitori expuneri, lecţii, conferinţe despre căile de creştere a productivităţii muncii şi a reducerii preţului de cost, despre mijloacele de economisire a metalului etc.

LA „STEAGUL ROŞU" SE ŞTIE CEVA DESPRE PRACTICA. DAR..

Tovarăşul Gheorghe E. Ionescu, inginer şef cu producţia la uzinele Steagul Roşu era plecat pe teren. Am ajuns în sfîrşit la directorul tehnic al uzinei, tovarăşul Gh. Timco.

— Despre practica studenţilor în producţie ştiu cîte ceva, mi-a răspuns dînsul dar... ar fi mai nimerit să discutaţi cu tovarăşul Vasile Popa de la serviciul de cadre şi învăţămînt. El are toate hîrtoagele...

Tovarăşul Popa mi-a pus în faţă o hîrtie de la minister prin care uzina era informată că anul acesta vor sosi la practică cca. 500 studenţi din Oraşul Stalin, Bucureşti, Timişoara şi Cluj.

— Şi ce s-a făcut pînă acum în această direcţie?

— Ne-am gîndit la cîţiva ingineri cărora să le încredinţăm sarcina de a se ocupa de organizarea practicii studenţilor în producţie. Altceva deocamdată n-am făcut...

Este de-a dreptul lipsită de răspundere această atitudine a conducerii întreprinderii, care înainte cu 10 zile de începerea practicii studenţilor nici nu ştie bine cum îi vor primi pe studenţi, ce condiţii le vor asigura. Pregătirea temeinică a studenţilor, ajutorul pe care trebuie să-l dea întreprinderile acestora pentru a îmbina cunoştinţele lor teoretice cu cele practice, este o sarcină politică de mare răspundere. Studenţii de azi sînt inginerii de mîine care vor trebui să îndrume şi să coordoneze activitatea unor întreprinderi. Statul nostru democrat-popular are nevoie de cadre cu o înaltă calificare. Oare cum înţelege conducerea uzinelor „Steagul Roşu", în fruntea căreia se află oameni politici şi cărora partidul le-a încredinţat sarcini de mare răspundere, să-şi îndeplinească această datorie de a sprijini formarea viitorilor ingineri, dacă ea nu a reuşit nici măcar din punct de vedere administrativ să le asigure studenţilor bune condiţii de muncă. Nu mai vorbim de asigurarea conţinutului practicii.

Studenţii vor veni peste cîteva zile în uzină. Se impune de urgenţă ca cei ce poartă răspunderea să facă totul pentru a le asigura condiţii corespunzătoare pentru desfăşurarea practicii în producţie. Se cere mai multă răspundere din partea forurilor competente, pentru a lichida tărăgăneala, a depăşi stadiul discuţiilor şi a începe o activitate concretă.

I. ANDREI

din viaţa universitară

EXAMENELE — BILANŢUL UNUI AN DE STUDIU

Efectele studierii superficiale

Nesocotind rugămintea înscrisă cu litere de-o şchioapă pe biletul prins de uşă („nu ne deranjaţi, avem examen") am pătruns în sala care era martora tăcută a examenului de materialism-dialectic al grupei 212 anul IV Ziaristică. Examenul era în toi. M-am pregătit să-i înregistrez roadele sperînd că viitorii ziarişti îmi vor oferi prilejul să nu-i prind cu nicio „şopîrlă". Într-adevăr, unii au răspuns acestei aşteptări dovedind o însuşire profundă a disciplinei, dovedind înţelegerea necesităţii de prim ordin a înarmării ideologice a celui care se pregăteşte să participe activ pe tărîmul scrisului la lupta ideologică.

Am avut posibilitatea să mă conving că munca conştientă, perseverentă s-a văzut şi aici încununată de succes. Nota 10 a venit să răsplătească în munca de învăţătură eforturile depuse de tovarăşa Lupu Mioara, secretara U.T.M. a anului IV. Tovarăşul Dima Andrei, absolvent al facultăţii muncitoreşti a dat celorlalţi colegi ai săi un frumos exemplu de însuşire profundă a materiei. Tovarăşul Uscar Ernest a demonstrat prin răspunsul său cît de folositoare este pentru un viitor intelectual însuşirea profundă a filozofiei marxist-leniniste.

Dar nu toţi studenţii s-au prezentat astfel la examen.

...Răspunde tovarăşa Stănescu Lena. Studenta Stănescu vorbeşte superficial, dovedeşte lipsa unor cunoştinţe elementare.

O scurtă convorbire cu tovarăşa lector Florica Neagoe m-a edificat Deficienţele din timpul anului se răsfring inevitabil în răspunsul la examene. Unii studenţi din anul IV au venit rar pe la cursuri, au citit romane în timpul lecţiilor, au tratat cu indiferenţă consultaţiile. Şi iată rezultatul.

Studentul Pintea Pavel afirmă cu seninătate că în condiţiile perioadei de trecere de la capitalism la socialism, pe măsura succeselor obţinute în lupta internă împotriva forţelor care se opun mersului spre socialism, se rezolvă şi contradicţiile care există pe plan internaţional, între forţele socialismului şi păcii pe de o parte, şi forţele reacţiunii capitaliste pe de altă parte.

De unde a luat studentul o asemenea interpretare antimarxistă a fenomenelor social-politice care se petrec în lumea noastră contemporană? Cum şi-a însuşit el noţiunile elementare ale materialismului istoric marxist cînd nu este în stare să vadă că semnul caracteristic al vieţii internaţionale este tocmai lupta dintre forţele progresului şi forţele reacţiunii. Cum a putut fi trecută cu vederea, în cursul anului, la seminare, o asemenea ignoranţă?

De asemenea, definiţii confuze au dat în legătură cu caracterul ştiinţific al filozofiei marxiste, cu rolul gîndirii abstracte studentele Vass Ildiko şi Gălăţeanu. Studenta Pătrunjel Maria care, după ce cu o zi înainte fusese dată afară de la examenul scris pentru încercare de fraudă se prezintă în oral cu un bagaj de cunoştinţe îngrijorător de redus în probleme de maximă importanţă filozofică cum ar fi, de pildă, raportul dialectic dintre conţinut şi formă sau dintre bază şi suprastructură.

La sfîrşitul examenului, tovarăşa lector Florica Neagoe consideră că în ansamblu rezultatele sînt pozitive, avînd în vedere un complex de factori de care personal nu am putut avea cunoştinţă. Fără a risca o generalizare, care fără îndoială ar fi pripită, trebuie să arăt însă că acea parte a grupei 212, la al cărei examen am asistat, dovedeşte încă multe lacune în pregătirea ideologică a unor studenţi.

Tov. lector Neagoe ca şi tovarăşul asistent Zugravu Mihai s-au văzut deseori nevoiţi să intervină pentru a corecta în mod substanţial răspunsurile. Studenţii vizaţi trebuie să privească cu simţ de răspundere sporit pregătirea lor ideologică, teoretică. Însuşirea temeinică multilaterală a filozofiei marxist-leniniste trebuie să fie o preocupare permanentă. Studenţii care s-au pregătit slab la examen trebuie ajutaţi să-şi completeze cunoştinţele, să-şi clarifice confuziile, să aprofundeze studiul filozofiei marxist-leniniste. O răspundere mare poartă în acest sens organizaţiile U.T.M. şi cadrele didactice.

L. SILVIU
cercetător la Institutul de filozofie

Insuşirea profundă a marxism-leninismului cheia succesului

(Urmare din pag. I a)

nostru, o analiză profundă a măsurilor luate de partid pentru deplina victorie a socialismului la sate.

Studentul I. Ionescu a avut drept unul din subiecte: prezentarea politicii P.M.R. faţă de intelectualitate. Cunoscînd tezele marxist-leniniste cu privire la rolul intelectualităţii, cunoscînd politica partidului faţă de intelectualitate, studentul a analizat temeinic procesul formării noii intelectualităţi, roadele măreţei revoluţii culturale care a avut loc în ţara noastră. Studentul a vorbit despre intensificarea luptei ideologice în epoca actuală, despre necesitatea zdrobirii încercărilor claselor doborîte de la putere de a rupe intelectualitatea din măreţul front al tuturor oamenilor muncii ce-şi făuresc o viaţă nouă.

Vorbind despre formele luptei de clasă, studenta M. Georgescu a ştiut să explice tezele generale cu privire la clase şi la lupta de clasă, să treacă în revistă formele luptei de clasă în ţara noastră, şi să prezinte în mod combativ teoriile revizioniste ce vorbesc despre stingerea luptei de clasă în epoca actuală, despre împăcarea claselor, despre capitalismul „popular".

Aprofundînd problemele esenţiale ale cursului de socialism ştiinţific, aplicînd în mod creator cunoştinţele politice actuale, o bună parte a grupei de studenţi matematecieni, au dovedit deplină seriozitate în studiul marxism-leninismului, dorinţa lor fierbinte de a-şi făuri din ideologia clasei muncitoare o puternică armă în lupta pe care sînt chemaţi să o ducă ca intelectuali profund ataşaţi poporului muncitor, pentru construirea socialismului în patria noastră.

FRUNTAŞI la învăţătură

MIRELA GEORGESCU
Facultatea de geografie şi geologie anul II

VIORICA PINTILIE
Institutul de Petrol şi Gaze anul II

HORIA CONSTANTINESCU
Institutul de Arhitectură anul IV

NICOLAE GHEORGHIŞOR
Facultatea de maşini şi utilaje petrolifere anul IV

In plină încordare: lucrarea de astăzi trebuie să fie bună.

Studenţii grupei 117 a anului II de la Institutul de mine din Petroşani la examenul de matematici superioare.

Absolvenţii agronomiei timişorene vor pleca cu toţii la sate

...Sala de cursuri nr. 1 a Institutului agronomic din Timişoara.

...Anii studenţiei au trecut. Tinerii care ieri au urcat treptele institutului — stîngaci, timizi, — sînt azi absolvenţi — oameni maturi, siguri pe ei. Fiecare doreşte să-şi vadă cît mai curînd primele roade ale învăţăturii. Deodată, murmurul din sală încetează.

Absolventul Alexandru Sîrbu citeşte chemarea promoţiei 1958, a Institutului agronomic „Nicolae Bălcescu" din Bucureşti.

...„Azi, în pragul vieţii noi pe care o începeţi ca şi noi, odată cu absolvirea facultăţii, vă chemăm ca împreună să punem întreaga noastră putere de muncă, tot elanul tineresc şi toate cunoştinţele noastre în slujba ridicării producţiei agricole a patriei noastre"...

Un ropot de aplauze subliniază ultimele cuvinte ale chemării, ca o unanimă aprobare. De la locul său se ridică apoi un tînăr trupeş. Este Vasile Dragoş.

— Mă gîndesc cu bucurie la faptul că datorită condiţiilor create de statul democrat-popular, am putut să învăţ, să termin facultatea. Acum, voi putea însfîrşit să-mi achit şi eu datoriile faţă de patrie — spune el. De aceea voi merge ca inginer acolo unde va fi cea mai mare nevoie.

La cuvîntul şi profesorul universitar Eugen Prutescu, care arată că exact acum 30 de ani, absolvind şi dînsul agronomia, a dorit să-şi înceapă meseria. Luni şi luni a umblat însă cu diploma în buzunar. Deşi erau în ţară numai cîteva zeci de agronomi, nici aceştia nu erau angajaţi. A trebuit ca ani şi ani să se ocupe cu de toate, numai cu agronomia nu...

În contrast cu această situaţie, cuvintele absolvenţilor care se înscriu la discuţii, vin să arunce o lumină edificatoare asupra celor ce se petrec astăzi.

Gh. Piatiliuc, zootehnist, arată că la el situaţia este de acum clară. Colectiviştii din Dăeni, raionul Hîrşova, pe vremea cînd era încă la practică l-au ales preşedinte. Acum... l-au învoit pentru cîteva zile ca să-şi dea examenul de stat.

Cei 150 absolvenţi ai Institutului agronomic din Timişoara îşi primesc apoi cu însufleţire repartizările în diferite comune, G.A.C., G.A.S., S.M.T. etc. 36 în regiunea Timişoara, 26 în regiunea Constanţa, 28 în regiunea Galaţi, 11 în regiunea Bacău etc. Aproape în toate colţurile ţării vor fi absolvenţi ai agronomiei timişorene.

I. SLATINEANU

Insemnări despre activitatea Casei de cultură a studenţilor bucureşteni

Program bogat dar... lipseşte preocuparea pentru informarea politică

Casa studenţilor „Grigore Preoteasa" şi-a creat un renume bine meritat în rîndul studenţilor bucureşteni şi chiar al studenţilor din alte centre universitare din ţară. Intenţionăm — pentru că acum casa studenţilor se află în pragul activităţii de vară — să analizăm pe scurt programul pe care şi l-a propus.

Trebuie stabilit de la început un lucru: în timpul vacanţei de vară, Casa de cultură şi cele două cluburi care vor funcţiona pe lîngă Universitate şi Politehnică, vor fi principalele mijloace de organizare a activităţii studenţilor ce vor rămîne în Bucureşti. Posibilităţile de mobilizare a studenţilor la activitatea Casei de cultură sînt mult mai mici decît în timpul anului. Un program care să le satisfacă necesităţile culturale, artistice, de distracţie şi recreere, îi va atrage însă cu siguranţă pe studenţi. Nu s-ar putea spune că planul Casei de cultură nu are acest element atractiv, îmbinat armonios cu cel educativ.

În sala de spectacole, în fiecare seară, programul va fi altul. Marţea — seară de cineclub: vor fi vizionate şi discutate filme artistice şi documentare. Miercurea — seri literare, întîlniri cu scriitori, oameni de ştiinţă, tehnicieni etc. Joia — seară de teatru, concerte sau reuniuni. Vinerea — concursuri ghicitoare cu premii, audiţii muzicale. Sîmbătă — reuniuni studenţeşti. Duminică — filme artistice, spectacole de estradă. Şi în plus vizionările de spectacole la televizor.

Aici, oarecum, studenţii vor fi spectatori. Sînt însă şi activităţi care le solicită participarea directă, efectivă. De pildă, activitatea de club. Ea se va organiza în sală şi afară — la ştrand sau în excursii. În cadrul clubului se vor organiza concursuri cu premii, manifestaţii sportive. Va avea loc un campionat de şah dotat cu cupa „Premiul Casei de cultură a studenţilor „Grigore Preoteasa". Joia este zi de ştrand la baza sportivă „Lacul Tei", organizată de Casa de cultură. Aici se vor desfăşura concursuri de nataţie, canotaj, popice etc. Clubul are şi o secţie de turism care va organiza, la propunerea studenţilor, excursii în ţară.

Şi, pe lîngă toate aceste activităţi, anul acesta, în timpul vacanţei se vor organiza şi cercuri în care studenţii să nu piardă contactul cu studiul — să înveţe.

Cenaclul literar „Mihail Eminescu" îşi continuă activitatea, iniţiind concursuri de creaţie, discuţii literare. Se intenţionează, ca în toamnă, din aceste creaţii literare ale studenţilor, să se editeze o culegere. Cercul dramatic va avea o secţie de teatru şi una de estradă. În vacanţă însă el va iniţia un ciclu de lecţii de regie şi actorie pentru amatori. Şi cei din cercul foto vor avea în vacanţa de vară un cîmp larg de activitate: excursii, manifestări sportive, spectacole etc.

Casa de cultură le pregăteşte studenţilor surprize — cercuri noi: de stenografie şi cercul de legătorie. Vor învăţa să stenografieze cu cel mai bun profesor. Studenţii au cerut de mult timp un asemenea cerc, pentru că stenografia le va folosi la luarea notiţelor. Iar în cercul de legătorie studenţii vor învăţa să-şi lege cărţile.

După cum se vede, s-a cheltuit destulă imaginaţie şi energie pentru a oferi studenţilor un program interesant, care să satisfacă gusturi şi preocupări diferite. De la prima vedere el poate fi socotit complect. La o analiză mai profundă îţi poţi da însă seama că există o latură a activităţii complect neglijată. În program nu au fost de loc prevăzute conferinţe pe diverse teme ideologice, politice şi ştiinţifice. Într-adevăr, vara, nu trebuie organizate prea des aceste conferinţe. Săptămînal însă, sau bilunar, ele pot fi organizate. Studenţii trebuie să fie informaţi periodic asupra principalelor evenimente ce se petrec în ţară şi peste hotare.

Se vorbeşte foarte mult despre faptul că activitatea în vacanţă să se desfăşoare mai mult afară, în aer liber. Nimic de zis, o asemenea activitate trebuie să fie preferată celei de sală. Dar este nepermis ca la o casă de cultură studenţească, timp de trei luni, să nu se dea atenţia cuvenită laturii politice, propagandistice, a activităţii. În acest sens programul trebuie revăzut. Comitetul U.T.M. pe centrul universitar Bucureşti va trebui să dovedească mai multă preocupare pentru orientarea programului Casei de cultură spre această problemă deosebit de importantă în educarea studenţilor: activitatea cu profund caracter politic.

Studenţii sînt încă în institute. Organizaţiile U.T.M. vor trebui să pună în discuţia adunărilor generale deschise problema activităţii pe timpul vacanţei, să le facă cunoscut programul, să le explice fiecare acţiune şi importanţa ei. Să fie combătută atitudinea unor studenţi care preferă distracţii de dragul distracţiilor, în care-şi cheltuiesc inutil energie, fără să tragă nici un folos. Studenţii trebuie să fie pe deplin conştienţi că trebuie să-şi folosească vacanţa nu numai pentru odihnă şi distracţie, ci şi pentru activităţi utile, cu ajutorul cărora îşi pot lărgi orizontul cunoştinţelor şi preocupările lor.

L. LUSTIG

Corul Universităţii „Victor Babeş" din Cluj susţine un spectacol

Ceea ce nu-i este permis unui viitor economist

Examenele studenţilor din anul I, II şi III, care se desfăşoară actualmente în cadrul Institutului de Ştiinţe Economice şi Planificare „V. I. Lenin" prilejuiesc bogate învăţăminte şi concluzii extrem de preţioase cu privire la formarea tinerilor ce şi-au ales cariera de economist. Ele sînt cel mai nimerit prilej de verificare a gradului în care au fost asimilate cunoştinţele predate, a maturităţii de gîndire şi analiză economică a faptelor, a însuşirii învăţăturii marxist-leniniste şi a politicii economice a partidului nostru de către studenţi, a capacităţii de aplicare a tezelor teoretice la realităţile noastre economice. Un cadru concret de analiză în acest sens ni l-a oferit felul în care a decurs examenul de economie politică a socialismului la grupa 316, anul II, Facultatea de finanţe şi credit.

Trebuie subliniat încă de la început că de la an la an examenele se desfăşoară într-o notă de exigenţă, ele constituind o oglindă a calităţii ridicate a muncii depuse de cadrele didactice în rîndurile studenţilor.

Ne-au produs o impresie deosebit de frumoasă răspunsurile date de studenţii Androne Maria (nota 10), Biriş Valeria, Costescu Cezar şi Băbăiţa Nicolae (nota 9). Studenta Androne Maria în special, s-a remarcat printr-o claritate deosebită în expunere, printr-o temeinică cunoaştere a celor trei subiecte („Legea creşterii cu precădere a producţiei mijloacelor de producţie", „Particularităţile construirii socialismului în R.P. Chineză", „Principiul cointeresării materiale şi aplicarea lui în industria şi agricultura R.P.R.").

Aceştia şi ceilalţi studenţi care au răspuns bine, au dovedit că au înţeles răspunderea pe care o impune alegerea carierei de economist, că privesc cu autoexigenţă sarcinile lor de studiu.

Au fost însă şi studenţi care, prin răspunsurile date, îşi dovedesc superficialitatea muncii depuse în timpul anului. Încercările de pregătire prin metoda „asaltului" s-au dovedit încă odată infructuoase. Aşa, de pildă, studenţii Pleşu Gheorghe, Drăguţ Constantin, Lörenz Zoltan etc, au dat răspunsuri superficiale la o serie de probleme. Studentul Drăguţ Constantin n-a sezisat cu precizie caracterul ştiinţific al politicii economice a partidului nostru, al măsurilor luate în vederea dezvoltării schimbului între oraş şi sat, n-a înţeles suficient de temeinic problema caracterului producţiei de mărfuri în socialism, al rolului organizator al statului socialist.

Alţii, cum e de exemplu studentul Pleşu Constantin a trecut cu foarte multă uşurinţă peste o serie de probleme cum sînt acelea ale organizării muncii şi repartiţiei produsului global în G.A.C., n-a putut spune prea multe lucruri despre rolul uriaş pe care îl are din punct de vedere economic statul socialist. Desigur că sărăcia de cunoştinţe atrage după sine nesiguranţa şi lipsa de logică în expunere, incapacitatea de interpretare ştiinţifică a faptelor economice, superficialitate. Or, aceasta este un lucru extrem de dăunător pentru un viitor economist.

Lipsa însuşirii bibliografiei recomandate la curs, după cum a recunoscut-o însuşi studentul Lörentz Zoltan, a dus la formularea unor răspunsuri cu totul greşite ale acestuia. Vorbind despre preţuri şi despre formarea lor în economia socialistă, studentul Lörentz Zoltan a făcut o expunere complectamente ruptă de realitate, dovedind neînţelegerea totală a mecanismului formării preţurilor în economia socialistă. Concluzia la care a ajuns studentul Lörentz Zoltan că statul măreşte sau micşorează preţurile din „simplă dorinţă" de a se consuma mai mult sau mai puţin, este o interpretare subiectivistă, care n-are nimic comun cu mecanismul real al formării preţurilor în economia socialistă. Este oare posibil ca un viitor economist să nu înţeleagă lupta dusă de partid şi guvern, de oamenii muncii, pentru reducerea preţului de cost al produselor, pentru ieftenirea continuă a tuturor produselor? A susţine teza „simplei dorinţe", înseamnă de fapt a te situa pe o poziţie străină nouă, a nu înţelege politica economică a partidului şi guvernului faţă de formarea preţurilor în economia socialistă, a te face, prin urmare, exponentul unor teorii economice burgheze, reacţionare.

Unii studenţi au dovedit în răspunsurile lor o însuşire şi interpretare mecanică a tezelor teoretice şi a faptelor economice, o lipsă serioasă de aprofundare cînd este vorba de sezisarea legalităţii care stă la temelia diferitelor fenomene ale economiei socialiste. Răspunsurile unora nu au lăsat impresia că sînt date de studenţi economişti. De asemenea, la baza celor mai multe răspunsuri nesatisfăcătoare sau superficiale stă şi slaba cunoaştere a celor mai importante documente ale partidului nostru.

În vederea unei temeinice pregătiri a studenţilor pentru înlăturarea tuturor confuziilor şi a lacunelor care se manifestă în gîndirea lor economică, cadrelor de seminarizare le revine un rol deosebit de important. Acestea, atrăgînd în discuţie întreaga grupă de studenţi, trebuie să depisteze în cursul anului şi să combată cu competenţă orice denaturare, orice înţelegere greşită, neştiinţifică, a teoriei economice marxist-leniniste, a politicii economice a partidului nostru. Studenţii pe care i-am vizat în mod negativ trebuie făcuţi să înţeleagă că numai luptînd pentru înlăturarea tuturor golurilor constatate în pregătirea lor cu prilejul examenelor pentru aprofundarea cunoştinţelor care s-a dovedit că sînt însuşite superficial, se vor putea pregăti ca viitori specialişti în domeniul economiei. Asemenea confuzii şi carenţe teoretice nu sînt compatibile cu un viitor economist.

C. COJOCARU
P. AVRAMESCU

Viaţa de organizaţie

ROLUL ADUNĂRII GENERALE
în educarea morală a utemiştilor

Urmînd indicaţiile Plenarei a III-a a C.C. al U.T.M. organizaţia noastră s-a străduit să ridice continuu rolul educativ al fiecărei adunări generale. In alegerea ordinei de zi am căutat să abordăm problemele majore de care trebuie să se ocupe colectivul nostru de utemişti. In ultimele luni am discutat despre contribuţia pe care o poate aduce tineretul la întărirea economică a gospodăriei în care muncim, despre atitudinea sa faţă de muncă şi avutul obştesc, despre planul de producţie al gospodăriei şi sarcinile tineretului etc. Discutînd profund aceste probleme, noi n-am marcat un hotar artificial între atitudinea tineretului în producţie şi restul comportării sale în societate. Nici n-ar fi fost posibil acest lucru. Dar ne-am dat seama că despre comportarea tineretului, despre atitudinea sa morală, n-ajunge să vorbim tangenţial, într-o ocazie ori alta. Ne-am dat seama că această problemă merită să figureze pe ordinea de zi a unei adunări, întîi pentru că U.T.M. nu se interesează doar de felul în care se achită tinerii de sarcinile lor profesionale, ci şi de viaţa lor după cele 8 ore de muncă şi apoi, pentru că în colectivul nostru sînt unii tineri care prin comportarea lor pătează calitatea de utemist.

Organizaţia noastră cuprinde peste 70 de utemişti. Cei mai mulţi dintre ei pot fi daţi ca exemplu de conştiinciozitate şi disciplină în muncă. Aceştia au şi o susţinută activitate în organizaţia de bază U.T.M., luptă pentru ridicarea nivelului lor ideologic, politic şi cultural. Organizaţia noastră se numără printre organizaţiile fruntaşe din raion. Dar aşa cum arătam mai sus, avem şi tineri a căror comportare aruncă o lumină proastă asupra întregului colectiv.

Utemiştii Marin Ciucă şi Viorica Şuţu lucrează de mai multă vreme în sectorul avicol al gospodăriei noastre. De locuit, locuiau la căminul gospodăriei. Noi am observat că între ei s-au înfiripat relaţii care depăşeau simplele relaţii de prietenie. După un timp ne-au anunţat că se vor căsători. I-am felicitat şi aşteptam invitaţia la nuntă. Dar în loc de invitaţie am început să observăm că Viorica e mereu tristă, plînsă. Am început să primim şi informaţii la care nu ne aşteptam: Marin o bate pe Viorica, îi cheltuieşte tot salariul pe băutură. Ne aşteptam ca Viorica să protesteze împotriva unui asemenea tratament. Cînd colo ea considera atitudinea lui Marin drept „o puternică manifestare de dragoste" şi suporta în tăcere şi smerenie brutalitatea lui. Am stat de vorbă cu fiecare în parte. Marin, pe un ton obraznic, ne-a interzis să ne amestecăm în viaţa lui personală. O astfel de atitudine din partea unui utemist ne-a dat foarte mult de gîndit. Organizaţia U.T.M. nu poate fi nepăsătoare la ceea ce face un membru al ei, ba dimpotrivă ea are sarcina să se preocupe cu toată exigenţa de modul de comportare al utemiştilor. Marin Ciucă însuşi, devenind membru al organizaţiei revoluţionare a tineretului din patria noastră s-a obligat să respecte cerinţele statutului, să lupte pentru a fi totdeauna exemplu personal de conduită în societate, să-şi însuşească morala comunistă. I-am explicat aceasta lui Marin Ciucă. Tăcea. Tăcea şi Viorica. Nu numai noi am încercat să le arătăm cît de retrogradă este purtarea lor ci şi tovarăşii din conducerea gospodăriei. Dar n-a folosit la nimic. Utemiştii ne-au sugerat ideea să discutăm despre ei în adunarea generală. Manifestări aproape identice s-au mai observat şi la încă doi utemişti: Dumitru Căruţaşu, un alt lucrător din gospodărie, venea beat la lucru, jignea fetele, tulbura liniştea în cămin, la club, ne strica aproape toate reuniunile prin comportarea sa. Emil Dobrescu — din păcate şi membru al comitetului U.T.M — se purta la fel, ba mai mult, ca îngrijitor la cai maltrata animalele, pleca cu şareta gospodăriei fără rost şi fără să ceară voie nimănui.

Avînd acest material faptic la bază noi am întocmit un referat despre trăsăturile morale ale utemistului, despre atitudinea faţă de bunul obştesc, despre prietenie, dragoste, tovărăşie, despre ce cere organizaţia de la membrii săi. Pe baza acestui referat utemiştii au purtat discuţii pasionante, pline de grijă şi atenţie tovărăşească dar în acelaşi timp intransigente, pline de combativitate, împotriva manifestărilor huliganice şi a concepţiilor înapoiate, retrograde, proprii moralei burgheze şi străine de morala noastră, comunistă. Ei au legat toate aceste manifestări de slabul nivel politic şi ideologic al celor criticaţi, şi le-au indicat să studieze mai mult, să se încadreze activ în bogata activitate politică şi culturală pe care o desfăşoară colectivul nostru. In acelaşi timp utemiştii au analizat în mod critic activitatea organizaţiei care n-a luptat cu toată hotărîrea să educe tinerii în spiritul moralei comuniste în aşa fel încît niciun membru al său să nu rămînă în afara controlului organizaţiei. Necontrolîndu-le permanent activitatea atît în timpul producţiei cît şi după orele de muncă, unii utemişti au neglijat să se preocupe de ridicarea continuă a nivelului lor ideologic, au uitat de obligaţiile statutare acceptate de ei atunci cînd au intrat în organizaţie. Trebuie să spun că adunarea a hotărît să sancţioneze pe acei utemişti care au dovedit o comportare străină de morala noastră comunistă cu sancţiuni menite să ducă la îndreptarea lor.

Ce s-a întîmplat după adunare? Conducerea gospodăriei — care a participat la adunare — a hotărît să-i ajute pe cei doi tineri, Marin Ciucă şi Viorica Şuţu, pentru a-şi putea întemeia un cămin. Le-a repartizat o cameră în gospodărie înzestrată cu cele necesare. In ziua în care s-au căsătorit s-a făcut o masă tovărăşească în gospodărie la care au participat toţi muncitorii. După masă, aproape 40 de tineri am plecat în vizită la familia Ciucă, i-am felicitat şi am petrecut împreună. Cu timpul ei s-au dovedit a fi amîndoi buni gospodari, şi-au cumpărat multe lucruri folositoare şi trăiesc fericiţi. Şi atitudinea lor faţă de viaţa organizaţiei s-a schimbat; Marin Ciucă s-a hotărît chiar să obţină asemenea realizări în muncă şi în comportare încît să poată cere organizaţiei recomandarea pentru a fi primit în rîndurile candidaţilor de partid.

In prima adunare generală care a urmat celei de care am vorbit mai sus, tov. Dumitru Căruţaşu a mulţumit utemiştilor pentru faptul că nu l-au lăsat să alunece tot mai mult pe drumul pe care apucase şi le-a cerut să nu-şi piardă încrederea în el; să i se dea în continuare sarcini de organizaţie. In momentul de faţă este responsabil pe dormitorul nr. 2 şi se ocupă de abonarea şi citirea presei. Dormitorul nr. 2 este acum fruntaş.

Singurul care n-a înţeles decît mai tîrziu această adunare a fost Dobrescu Emil, care şi-a dat a doua zi demisia din gospodărie. Noi l-am asigurat însă că în orice colectiv va munci, tinerii de acolo vor fi la fel de exigenţi faţă de el, organizaţia de bază din care va face parte îl va trage la răspundere dacă purtarea lui nu se va schimba, pentru că întră în sarcina fiecărei organizaţii de bază să se ocupe de educarea comunistă a fiecărui utemist.

După cîteva săptămîni tov. Dobrescu s-a întors la gospodărie, cerînd să fie reangajat. El ne-a arătat că în răstimpul cît a fost plecat s-a gîndit mult la toată activitatea lui şi le-a dat dreptate utemiştilor. Acum e hotărît să muncească bine, să şteargă impresia proastă pe care a lăsat-o. Conducerea G.A.S. a admis să fie reangajat.

★

S-au scurs cîteva luni de la această adunare. Dar ea n-a fost uitată de nici un tînăr din gospodăria noastră. Modul în care a decurs şi mai ales schimbările adînci petrecute după aceea în viaţa unor utemişti din gospodăria noastră, au subliniat încă odată importantul rol ce trebuie să-l îndeplinească o adunare generală U.T.M., ca mijloc de educaţie comunistă a tineretului. De asemenea adunarea ne-a dovedit nouă membrilor comitetului U.T.M că atunci cînd punem în discuţia tinerilor utemişti problemele majore de viaţă atît economice, politice cît şi de conduită morală în societate, rezolvarea lor e mult mai sigură. In acelaşi timp astfel de adunări sînt menite să dezvolte la tineri spiritul de combativitate, de răspundere faţă de viaţa de organizaţie, de modul cum se încadrează în această activitate fiecare membru al organizaţiei şi cum reuşeşte el să fie exemplu personal în faţa celorlalţi tineri.

Astfel că această adunare a avut darul nu numai de a-i ajuta pe cei patru utemişti citaţi. Ea a fost un puternic mijloc de educare a întregului nostru colectiv.

ALEXANDRU TARAZI
secretarul comitetului organizaţiei U.T.M. de la G.A.S. Pantelimon

POŞTA redacţiei

MARIUS CONSTANTIN — Piteşti. Ca absolvent al Şcolii de mecanici tractorişti, după ce ai făcut deja trei ani de practică în specialitate, potrivit Hotărîrii nr. 1434/956, publicată în colecţia de hotărîri nr. 37 din 31 iulie 1956, dumneata poţi să urmezi mai departe Şcoala tehnică de maiştri pentru mecanizarea agriculturii.

Pentru aceasta este necesar să ai serviciul militar satisfăcut, şi recomandarea întreprinderii în care lucrezi, care îţi va asigura salarizarea pe tot timpul şcolarizării.

ION PASCU — Sibiu. Dacă într-adevăr eşti dornic să studiezi din opera lui Charles Darwin vei găsi cu uşurinţă în librăriile din oraş, lucrarea marelui biolog englez „Originea speciilor prin selecţie naturală sau păstrarea raselor favorizate în lupta pentru existenţă", apărută recent într-o splendidă ediţie în cadrul colecţiei „Clasicii ştiinţei universale".

VICTOR CONSTANTINESCU — Ineu-Oradea.

Decoraţiile cu care a fost distins Comsomolul sînt următoarele:

Pentru meritele deosebite în luptă ale membrilor Comsomolului în perioada intervenţiei militare străine şi a războiului civil, în 1928, cu ocazia celei de a X-a Aniversări a Armatei Sovietice, U.T.C.L. a fost decorat cu Ordinul „Steagul Roşu".

In 1931 cu ocazia celei de a VII-a comemorări a morţii lui V. I. Lenin, Comsomolul a fost decorat cu Ordinul „Steagul Roşu al Muncii" pentru munca de şoc pe frontul construcţiei economice, pentru iniţiativă în dezvoltarea întrecerii socialiste.

In 1945, pentru marile sale merite faţă de patrie în anii războiului antihitlerist, pentru uriaşa muncă de educare a tineretului sovietic în spiritul devotamentului fără de rezerve faţă de patrie, Comsomolul a fost decorat cu „Ordinul Lenin".

La 29 octombrie 1948, cu ocazia sărbătoririi a 30 de ani de la crearea Comsomolului, pentru însemnatele servicii aduse patriei în opera de educare comunistă a tineretului sovietic şi pentru participarea activă la construcţia socialistă, a fost decorat cu cel de al II-lea „Ordin Lenin".

Pentru meritele sale deosebite în mobilizarea tineretului la deşelenirea pămînturilor virgine şi obţinerea unor recolte bogate pe aceste pămînturi redate agriculturii, Comsomolul a fost decorat în 1957 cu cel de al III-lea „Ordin Lenin".

Pentru amănunte suplimentare puteţi consulta cartea „Cele patru ordine ale Comsomolului". (Editată înainte de ultima decorare a Comsomolului).

A. STANESCU.—Timişoara. Marele pianist polonez Fr. Chopin a scris într-adevăr o asemenea compoziţie. Ea nu se numeşte însă „Marş revoluţionar" ci „Studiu revoluţionar" făcînd parte din nemuritoarele studii pentru pian, scrise de marele virtuos.

Ne bucură că te interesează problemele istoriei muzicii. Cînţi şi la un anumit instrument? Scrie-ne.

Noi te putem pune în legătură cu o serie de specialişti care vor răspunde oricăror din nedumeririle dumitale.

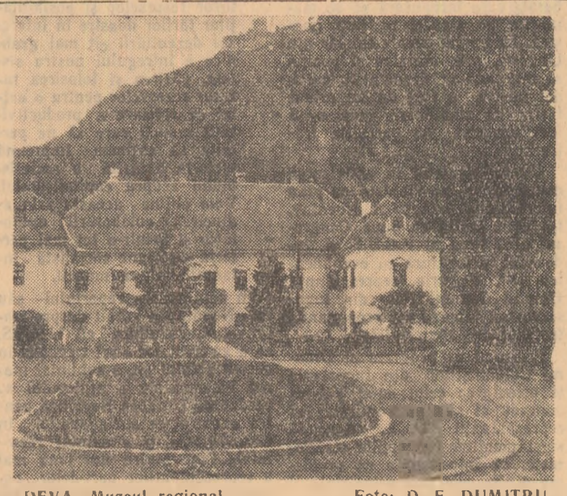

DEVA. Muzeul regional — Foto: D. F. DUMITRU

SPORT

In campionatul mondial de fotbal

Meciuri disputate pînă în ultima secundă

STOCKHOLM 18 (Agerpres). Corespondenţă specială: Seria surprizelor în pasionantul campionat mondial de fotbal din Suedia a fost continuată marţi, cînd alte trei echipe favorite: Anglia, Cehoslovacia şi Ungaria au fost nevoite să părăsească definitiv scena marii întreceri.

Iată noi amănunte primite în legătură cu cele trei meciuri de baraj:

Göteborg: U.R.S.S.—Anglia 1—0 (0—0). A marcat Ilin, minutul 68.

Deabia în minutul 8 sovieticii lansează o acţiune mai importantă care se termină cu un şut peste bară al lui Voinov. Englezii se regăsesc foarte greu în atac şi echipa sovietică pune stăpînire pe joc. Timp de 20 minute ei domină cu autoritate punîndu-l la grea încercare pe portarul englez. Jocul continuă în avantajul net al formaţiei sovietice. La reluare aspectul jocului se schimbă. Anglia este cea care atacă cu multă insistenţă. În plină dominare exercitată de englezi, sovieticii contraatacă prin surprindere şi reuşesc să înscrie prin Ilin, pus în poziţie ideală de şut în urma unei combinaţii Kuznetov—Voinov—Ilin. Contraatacurile disperate ale englezilor sînt oprite în ultimă instanţă de Iaşin care a apărat din nou excepţional.

STOCKHOLM: Ţara Galilor—R. P. Ungară 2—1 (0—1). Au marcat: Tichy (min. 33), Allchurch (min. 55), Medwin (min. 76).

În primele 30 minute la poarta lui Kelsey a fost un adevărat asediu. Deabia în minutul 33 la o centrare a lui Buday, centrul atacant Tichy reuşeşte să marcheze. In repriza a doua jocul se echilibrează. Minutul 55 aduce egalarea. Allchurch din „vole" trimite balonul în plasă, în colţul din stînga. Grosics este solicitat tot mai des. In minutul 76 Grosics degajează cu mîna la Sipoş, dar jucătorul galez Medwin foarte atent interceptează balonul din aer şi fără nici o dificultate îl trimite în poarta goală. Stupoare printre jucătorii maghiari şi în rîndul spectatorilor care nu se aşteptau la o aşa întorsătură a jocului.

MALMOE: Irlanda de Nord—R. Cehoslovacă 2—1 (1—1; 1—1).

Au marcat: Zikan (min. 19), Mc. Parland (min. 42 şi 100).

S-a jucat dur chiar din primele minute şi arbitrul a intervenit de multe ori acordînd numeroase lovituri de pedeapsă. Două faze mai importante se semnalează în prima jumătate de oră: golul lui Zikan în minutul 19 şi şutul în bară al lui Mc. Parland. Cehii îşi intensifică ofensiva către sfîrşitul reprizei şi au o mare ocazie care ar fi putut decide soarta partidei în favoarea lor. In acelaşi minut irlandezii egalează prin Mc.Parland care reia de la 16 m. o pasă venită de la Cush. In repriza a doua, Irlanda domină. Cele 90 minute se consumă şi scorul rămîne 1—1. Prelungirile vor decide învingătorul. Cehoslovacii atacă cu mult elan dar apărarea adversă este necruţătoare. Minutul 100 va rămîne memorabil pentru irlandezi. Blanchlower execută o lovitură de pedeapsă de la 30 m. trimite pe sus la Mc Parland care reia balonul din aer. Dolesji plonjează, atinge mingea cu vîrful degetelor dar nu-i poate opri drumul către plasă. In timp ce întunericul se lasă pe stadion cehoslovacii fac totul pentru a egala. In faţa porţii lui Uprichard se află în ultimele 10 minute toată echipa cehoslovacă plus cea irlandeză. Rezultatul nu mai poate fi schimbat şi echipa cehoslovacă părăseşte terenul învinsă.

O etapă agitată în „Cursa Munţilor"

(Prin telefon de la trimisul nostru).

Drumul de întoarcere de la Sibiu spre Oraşul Stalin a constituit o bătălie aprigă în care forţele rutierilor au fost risipite cu largheţă. Pe un traseu de 140 km. plutonul celor 150 de ciclişti a fost supus unor mari încercări.

După Avrig evadează din pluton Vasii Gheorghe, Hora, Zeigler, Walter şi Klein, dar „zeii zilei" în număr de 24, care aveau un avantaj de peste 11 minute faţă de cei 4 fugari nu se sinchisesc de ei. La un moment dat evadaţilor li se mai adaugă alţi cinci ciclişti; Ion Vasile, Cohanciuc, Şelaru, Simion Hariton şi Maxim obţin un avans de 3 minute faţă de restul plutonului. Plutonul mare începe să se agite, se întinde şi apoi porneşc în urma fugarilor Zanoni, Török, Şerban şi Tustochowicz. C. Dumitrescu şi G. Moiceanu îşi dau seama de pericol şi încep o goană drăcească de urmărire. „Gigi" nu se cruţă. Dar este prea tîrziu. Apare Oraşul Stalin. „Gigi", Moiceanu şi ciclistul polonez Tustochowicz mai au 500—600 metri pînă la grupul din faţa lor. In apropierea hotelului Carpaţi se sprinţează puternic. Se părea că Török îi va bate pe ceilalţi, dar Zanoni, Şelaru şi Şerban trec înaintea lui linia de sosire.

Pe primul loc a sosit Zanoni, apoi Şelaru, Şerban şi Török, toţi în acelaşi timp: 3 h. 39' 38". Tricoul galben a fost îmbrăcat de Gheorghe Şerban (C.C.A. 1). Pe echipe conduce Dinamo I urmată de C.C.A. I la 2 secunde şi de Gwardia la 4 minute şi 28 secunde.

MAŞINI AGRICOLE la nivelul tehnicii moderne

(Urmare din pag. 1-a)

ganizaţiilor U.T.M. stau — socot eu — sarcini sporite. Pot să dau cîteva sugestii în această direcţie?

— Desigur. Chiar vă rugăm...

— Bunăoară, prin încadrarea tinerilor în brigăzi complexe care să meargă pe teren, care să urmărească felul cum se comportă utilajele produse, ele vor putea apoi să elaboreze în comun propuneri pentru îmbunătăţirea construcţiei maşinilor.

De asemenea, participarea tuturor muncitorilor la rezolvarea problemelor tehnice şi de producţie nu poate fi posibilă fără ridicarea calificării profesionale a tineretului. In această direcţie — spun asta pe baza faptelor concrete pe care le am întîlnit în întreprinderi — organizaţiile U.T.M. ar fi bine să intervină mai mult. De pildă, acest lucru se poate face cu succes organizînd în colaborare cu cabinetele tehnice şi A.S.I.T. cercuri de minim tehnic şi economic, conferinţe la care să participe un număr cît mai mare de tineri.

Nu trebuie neglijată îndrumarea tinerilor specialişti din cadrul serviciilor constructor şef şi tehnolog-şef la întocmirea cu grijă a proiectelor de execuţie, la elaborarea tehnologiei de fabricaţie de care depinde atît de mult calitatea produselor pe care le fabricăm. Ştiu că există unele brigăzi de proiectanţi tineri. Ar trebui extinse. De asemenea, există în întreprinderi o formă foarte bună — posturile utemiste de control. Gazetele lor ar putea lua poziţie împotriva defecţiunilor în promovarea tehnicii noi.

In general nu trebuie pierdut din vedere, în legătură cu calificarea tinerilor, aportul pe care pot să-l dea tinerii ingineri şi specialişti. Am constatat că uneori sînt prea puţin folosiţi.

La modernizarea maşinilor agricole şi a utilajelor pe care le producem contribuie de asemenea în mare măsură mişcarea de inovaţii.

— Ştiţi, tineretul are o acţiune în acest sens...

— Desigur, e cunoscută. Vă referiţi la iniţiativa pornită de tinerii din Regiunea Autonomă Maghiară — întrecerea tinerilor inovatori. A fost foarte bine venită. Este oportun ca organizaţiile U.T.M. să dezvolte în întreprinderile lor mişcarea de inovaţii, antrenîndu-i cu concursul direcţiunilor, pe tineri, în concursuri pe temele de producţie cele mai actuale.

— Ce alte proiecte de viitor aveţi?

— Consfătuirea de la Constanţa a ţăranilor muncitori şi a lucrătorilor din sectorul socialist al agriculturii a stimulat constructorii de maşini agricole în ce priveşte modernizarea maşinilor cît şi mărirea numărului de noi sortimente şi a volumului de producţie. Această consfătuire, arătînd justeţea liniei urmată în socializarea agriculturii noastre, a ridicat totodată o serie de noi probleme care privesc uzinele constructoare de maşini agricole.

In domeniul modernizării maşinilor agricole o problemă ridicată şi care va fi rezolvată de uzinele constructoare este proiectarea şi executarea cuplajelor de mai multe maşini agricole la un tractor în scopul utilizării la maximum a puterii tractoarelor. De asemenea ne preocupă mecanizarea lucrărilor care au un volum mare de lucru la recoltatul cerealelor, porumbului şi fînetelor, prepararea furajelor etc. O problemă vitală este asigurarea fabricării pieselor de schimb la acelaşi nivel calitativ cu piesele din fabricaţia de serie a maşinilor.

— Aveţi sarcini mari în faţă.

— Da. Lucrările Consfătuirii de la Constanţa ne-a arătat încă odată că în faţa lucrătorilor din industria grea stă sarcina de a perfecţiona şi moderniza continuu maşinile noastre, de a produce maşini la nivelul tehnicii mondiale. Noi nu uităm nici o clipă că de felul cum se vor comporta maşinile pe care le fabricăm depinde mult productivitatea muncii în agricultură depinde mult ridicarea bunei stări a celor ce muncesc.

Am mulţumit interlocutorului în numele cititorilor noştri.

AGENŢIILE DE VOIAJ

De sezon

Intreprinderea de voiaj şi de exploatare a restaurantelor C.F.R. face cunoscut că începînd de la data de 1 iunie 1958 s-au deschis agenţii de voiaj de sezon în următoarele staţiuni balneoclimaterice: Băile Herculane, Băile Buziaş, Borsec, Sovata, Govora, Călimăneşti, Olăneşti, Vaslie Roaltă, Vatra Dornei, Slănic Moldova şi Eforie.

Pe data de 1 iulie a.c. se deschide o agenţie de voiaj în oraşul Giurgiu, strada Gării nr. 6.

De la aceste agenţii de voiaj se pot obţine:

Bilete de călătorie în ţară şi străinătate;

Suplimente pentru vagoane de dormit;

Tichete pentru trenuri cu locuri rezervate;

Suplimente pentru trenuri accelerate;

Abonamente de orice fel;

Bilete pentru călătorii în grupuri, precum şi viza oricăror legitimaţii de călătorie.

Pentru a vă asigura confortul în timpul călătoriei, FOLOSIŢI VAGOANELE RESTAURANT PRECUM ŞI RESTAURANTELE DIN PRINCIPALELE STAŢII.

Sortimente bogate de preparate culinare, cofetărie şi băuturi.

Plecarea delegaţiei sindicatelor din ţara noastră la Berlin

Miercuri dimineaţa a părăsit Capitala plecînd spre Berlin delegaţia sindicatelor din ţara noastră care va lua parte la lucrările Conferinţei sindicatelor şi oamenilor muncii din ţările Europei împotriva primejdiei războiului atomic şi pentru pace, convocată de Federaţia Sindicală Mondială.

Din delegaţie fac parte tovarăşii Anton Moisescu, vicepreşedinte al Consiliului Central al Sindicatelor din R. P. Romînă, Elena Stoia, preşedintele C.C. al Sindicatului lucrătorilor din sfaturi populare şi gospodăria comunală, Nicolae Moraru, vicepreşedinte al C.C. al Sindicatului muncitorilor din metalurgie şi electricitate, Ana Lupan, preşedinta comitetului de întreprindere de la fabrica de confecţii „Gh. Gheorghiu-Dej", Nicolae Martalogu, inginer la Institutul de fizică atomică al Academiei R. P. Romîne, şi Florea Neacşu, redactor şef al ziarului Munca.

La plecare, pe aeroportul Băneasa, membrii delegaţiei au fost conduşi de tovarăşii Mihai Mujic, Ion Dobre, Nicolae Pascu, secretari ai C.C.S., preşedinţi ai C.C. ale sindicatelor, şefi ai secţiilor C.C.S., activişti ai sindicatelor.

(Agerpres)

Festivalurile să contribuie la activizarea politică a tineretului

(Urmare din pag. 1-a)

nerii din Homorodul de sus nu s-au prezentat cu nici o formaţie culturală; acum ei au pregătit şi piese şi monoloage şi cîntece şi dansuri. Tinerii maghiari şi romîni s-au înfrăţit şi mai mult prin muncă, joc şi cîntec şi aşteaptă întîlnirea cu celelalte echipe. Toţi atît de bine pregătiţi sînt şi cei din Homorodul de mijloc. Repertoriul programului este din viaţa satului, din procesul de transformare socialistă a acestei vieţi. Sceneta „O recoltă cu folos" este însoţită de alta, „Deputata", ca şi de cîntece şi dansuri romîneşti şi maghiare.

La „Valea lupului", în margine de codru, la festivalul tineretului vor veni şi cei din Chilia şi cei din Homorodul de jos cu rezultate ale muncii lor şi cu dorinţa ca în această zi de concurs activitatea artistică a oricăreia din formaţii să fie cea mai plină de roade. Tinerii din Homorodul de jos vor anunţa la festival că în satul lor munca de transformare socialistă a agriculturii are un prim rezultat: toţi lucrează în forme socialiste de muncă şi la această realizare a contribuit şi tineretul. La „Valea lupului" va răsuna împreună cîntecul şi dansul romînesc şi maghiar ca o încununare a muncii dusă în comun. Şi l-aş nedreptăţi pe tovarăşul V. Tudoran dacă nu i-aş divulga ultimul gînd.

— Mă uit cu îngrijorare la nori. E frumoasă valea în care vom desfăşura concursul, dar nu cînd plouă. La următorul festival nu vom mai avea grijă de nori; vom juca şi cînta în căminul nost'.

Şi sîntem convinşi că aşa se vor petrece lucrurile. Setea lor pentru cultură le va mări efortul pentru terminarea la timp a lăcaşului dorit.

O vizită la Comitetul raional U.T.M. Satu Mare (prim secretar tov. Gorbe, secretar cu probleme de propagandă, tov. Bancoş) îţi dezvăluie pe lîngă faptele întîlnite şi altele, din întreg raionul, la fel de demne de luat în seamă.

Pentru pregătirea festivalului s-au format 27 comisii de coordonare. Prelungirea campaniei de însămînţări a cam schimbat datele planificate, dar perioada de pregătire s-a încheiat în întreg raionul cu rezultate bogate. La acţiunile obşteşti au fost antrenaţi majoritatea tinerilor şi cifrele acţiunilor sînt ele însele grăitoare. Astfel s-au reparat 184 podeţe (la Solduba Chilia, Giräuşa Romîneşti ş.a.), s-au săpat 6 428 m. de şanţuri, s-a curăţat o suprafaţă de 11.800 ha. păşune numai de către tineret. Această acţiune a fost dusă de organizaţiile U.T.M. împreună cu sfaturile comunale, aducînd o economie de 531.000 lei. In munca de refacere şi protecţie a pădurilor prin muncă voluntară s-a economisit numai în luna de pregătire a festivalului 4.430 lei.

Şi fiecare cifră reprezintă o acţiune a organizaţiilor U.T.M. Utemiştii şi tinerii din întreg raionul au răspuns cu fapte la toate chemările organizaţiei. Astfel, în Homorodul de sus, îndrumaţi de partid, 25 utemişti au creat în primăvara aceasta o întovărăşire. In multe organizaţii U.T.M. nenumărate adunări generale au fost consacrate ajutorului pe care pot şi trebuie să-l dea utemiştii în munca de transformare socialistă a agriculturii la crearea de noi întovărăşiri, la sporirea numărului de familii intrate în G.A.C., la consolidarea lor. De exemplu la Ardud — secretar pe comună I. Szilagy, într-o adunare generală U.T.M. s-a analizat contribuţia organizaţiei la munca de transformare socialistă a agriculturii; datorită muncii politice dusă de utemişti alte 41 familii au intrat la începutul anului în G.A.C. La Tobolz (secretar U.T.M. A. Kişi) tinerii îndrumaţi îndeaproape de comunişti au contribuit la colectivizarea în întregime a comunei; de asemenea la Porumbeşti şi în multe alte comune din raion tineretul a contribuit din plin la asemenea acţiuni în perioada de pregătire a festivalului. Participarea din ce în ce mai numeroasă a utemiştilor din raionul Satu Mare la schimbarea vieţii satului este rezultatul muncii politice duse de organizaţiile U.T.M. Festivalul a prilejuit ridicarea nivelului muncii de organizaţie. In adunările generale s-au discutat deseori teme ca: „Lupta uteciştilor în ilegalitate" (în comuna Bercu), „Cum şi-au cinstit calitatea de membru, uteciştii" (în comuna Odoreu), despre educaţia patriotică (la Ardud s-au ţinut adunări cu tema: „Să cunoaştem istoria comunei şi a Cetăţii"), în multe organizaţii U.T.M. din raion s-au organizat întîlniri cu tovarăşi ilegalişti de la care utemiştii au aflat despre viaţa de mizerie a poporului nostru, despre lupta dusă de clasa muncitoare condusă de partid, împotriva asupririi burghezo-moşiereşti. De asemenea organizarea de către unele organizaţii U.T.M. a vizitelor la G.A.C. şi G.A.S din raion, a conferinţelor despre întreţinerea culturilor, scopul contractărilor şi achiziţiilor etc. — au avut drept rezultat creşterea nivelului politic, a răspunderii politice a multor utemişti.

Toate aceste acţiuni au făcut ca şi munca culturală de masă în întreg raionul să se intensifice. Dacă pînă mai acum cîtva timp în Micula şi Homorodul de sus nu exista nici o formaţie culturală, acum nu există nici măcar un cătun în care să nu se desfăşoare o vie activitate culturală. In întreg raionul există acum 228 formaţii artistice, însumînd 2.732 tineri care s-au preocupat îndeaproape de pregătirea unui repertoriu cu o tematică bogată. La Ardeu, Halmeu, Sătmărel, Nisipeni ca şi în multe alte comune şi sate, brigăzile artistice au în repertoriu teme privind transformarea socialistă a agriculturii. Formaţiile artistice romîneşti maghiare şi mixte (aci s-au format echipe culturale comune — romîneşti şi maghiare) s-au pregătit cu multă însufleţire pentru etapele festivalului, fiecare dorindu-şi locuri fruntaşe. In această perioadă de pregătire numărul cercurilor „iubiţi muzica" din comunele Ardud, Doba şi Halmeu a crescut de la 13 la 29. Şi sînt încă nenumărate realizări cu care tineretul raionului Satu Mare vine să întîmpine festivalul tineretului. Şi sportivii, şi cei din formaţiile culturale din cătune şi sate aşteaptă faza intercomunală a desfăşurării festivalului.

Un singur lucru a fost neglijat de comitetul raional: planificarea acestei faze. E drept, această fază se desfăşoară în două luni — iunie şi iulie — şi potrivit condiţiilor specifice fiecărui raion. Dar nu crede comitetul raional (secretarul cu propaganda în special) că planificarea tuturor (în afară de una) în luna iulie, cînd campania de recoltare este în toi, ar putea împiedica buna desfăşurare a festivalului? Tinerii sînt pregătiţi şi aşteaptă nerăbdători festivalul. Acest lucru este cunoscut de Comitetul raional U.T.M Satu Mare şi posibilitatea schimbării planificării este şi ea posibilă şi necesară.

Pregătindu-se pentru festival, organizaţiile U.T.M. din raionul Satu Mare au desfăşurat şi continuă să desfăşoare o intensă muncă politică în rîndurile tineretului. Preocuparea de activizare politică a tinerilor, de antrenarea lor la munca obştească, de a se desfăşura o vie activitate culturală şi educativă de masă a stat în centrul atenţiei organizaţiilor U.T.M., festivalul fiind înţeles ca un prilej de antrenare a maselor de tineri la viaţa politică, prilej de educaţie comunistă.

CONCURSUL NOSTRU
Lucrări literare & autori

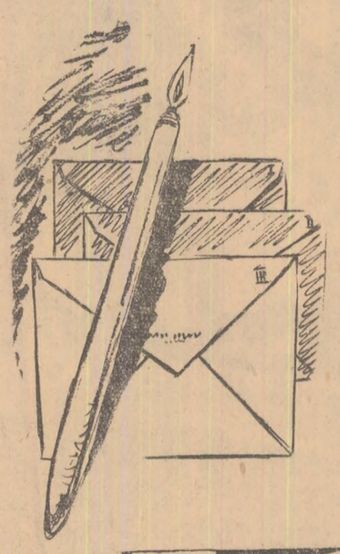

Scînteia tineretului
LUCRĂRI LITERARE ŞI AUTORI
cupon de participare
Nr. 26

AZI ULTIMA ZI!

Deschiderea celui de-al XI-lea Congres al Partidului Comunist din Cehoslovacia

PRAGA 18 (Agerpres). — La 18 iunie în Palatul Congreselor din Praga s-a deschis Congresul al XI-lea al Partidului Comunist din Cehoslovacia.

La ora 9 dimineața, delegații la Congres și numeroșii oaspeți invitați la Congres au întîmpinat cu aplauze furtunoase prelungite, apariția în prezidiu a lui A. Novotny, prim-secretar al C.C. al P.C. din Cehoslovacia, V. Siroky, V. Kopecky, I. Dolansky, R. Barak, Z. Fierlinger, membri ai Biroului Politic al Comitetului Central și pe ceilalți conducători ai Partidului Comunist din Cehoslovacia și pe conducătorii celorlalte partide comuniste și muncitorești frățești, sosiți la Congresul al XI-lea al P.C. din Cehoslovacia. Delegații la Congres și oaspeții au scandat mult timp: „Trăiască partidul!", „Trăiască Uniunea Sovietică!", „Trăiască pacea!". În sală au răsunat puternice urale.

Congresul a fost deschis de Viliam Siroky, membru în Biroul Politic al C.C. al P. C. din Cehoslovacia. El a salutat cordial pe delegații și oaspeții sosiți la Congres, pe reprezentanții partidelor comuniste și muncitorești.

Delegații au salutat cu o urlașă însuflețire pe solii partidelor frățești.

Din însărcinarea C.C. al P.C. din Cehoslovacia, V. Siroky declară deschis cel de-al XI-lea Congres al Partidului Comunist din Cehoslovacia. Cei prezenți intonează „Internationala".

Congresul a aprobat următoarea ordine de zi:

1. Raportul de activitate al Comitetului Central al P. C. din Cehoslovacia și principalele sarcini actuale (raportor Antonin Novotny, prim-secretar al C.C. al P. C. din Cehoslovacia).
2. Raportul de activitate al Comisiei Centrale de revizie al P. C. din Cehoslovacia (raportor Jozef Stetka, președintele Comisiei Centrale de revizie).
3. Alegerea Comitetului Central al P.C. din Cehoslovacia.
4. Alegerea Comisiei Centrale de revizie a P.C. din Cehoslovacia.

Delegații la Congres au ales apoi prezidiul de lucru al Congresului și Comisiile Congresului.

A luat apoi cuvîntul A. Novotny, salutat îndelung și cu căldură, care a prezentat raportul în cadrul primului punct al ordinei de zi.

Raportul de activitate al C. C. al P. C. din Cehoslovacia prezentat de tovarășul Antonin Novotny

În prima parte a raportului, A. Novotny a subliniat că cel de-al XI-lea Congres se desfășoară sub semnul unei sarcini mărețe — desăvîrșirea construirii socialismului în Cehoslovacia.

După victoria Uniunii Sovietice asupra fascismului hitlerist și după eliberarea Cehoslovaciei de către Armata Sovietică în 1945, ca urmare a luptei de eliberare națională, condusă de partidul comunist au fost create condiții favorabile pentru dezvoltarea socialistă a Cehoslovaciei.

Țelul principal: desăvîrșirea construirii socialismului

Cei 13 ani de existență a orînduirii democrat-populare în Cehoslovacia au confirmat justețea legilor fundamentale ale revoluției socialiste formulate în învățătura marxist-leninistă. A fost confirmată de asemenea posibilitatea dezvoltării pașnice a revoluției socialiste în condițiile date.

„În Cehoslovacia, a spus A. Novotny, a fost lichidată exploatarea omului de către om și în linii mari au fost construite bazele socialismului. Apartenența noastră la puternicul lagăr socialist, alianța trainică cu Uniunea Sovietică și rezultatele obținute ne-au permis să ne propunem următorul țel: DESĂVÎRȘIREA CONSTRUIRII SOCIALISMULUI ÎN ȚARA NOASTRĂ".

NUMAI EXISTENȚA UNIUNII SOVIETICE, APARIȚIA SISTEMULUI SOCIALIST MONDIAL ȘI SOLIDARITATEA FORȚELOR REVOLUȚIONARE DIN TOATE ȚĂRILE NE-A DAT POSIBILITATEA DE A NE PROPUNE LOZINCA DESĂVÎRȘIRII CONSTRUIRII SOCIALISMULUI IN CEHOSLOVACIA.

Vorbind despre lupta dusă cu succes de sutele de milioane de oameni împotriva colonialiștilor, A. Novotny a subliniat că în întreaga lume se năruie definitiv pozițiile imperialismului. Ar fi însă greșit să se tragă concluzia că pozițiile imperialismului se pot nărui de la sine, fără luptă. Aceasta decurge din esența social-economică a capitalismului monopolist contemporan al cărui caracter antipopular și hrăpăreț nu s-a schimbat cîtuși de puțin. În legătură cu aceasta A. Novotny s-a ocupat de programul Uniunii Comuniștilor din Iugoslavia. **El a arătat că o serie întreagă de afirmații pe care le conține acest program nu sînt decît o încercare de a formula un sistem de concepții oportuniste cu privire la caracterul capitalismului contemporan.** Astfel sub masca terminologiei marxiste se face încercarea de a introduce în mișcarea muncitorească teorii antilenniste potrivit cărora statul capitalist se află deasupra claselor și societatea socialistă poate apare în mod spontan din capitalism. Este clar că răspîndirea acestor concepții nu poate decît să aducă confuzii în rîndurile clasei muncitoare, să slăbească lupta ei revoluționară și să aducă prejudicii cauzei socialismului în întreaga lume.

A. Novotny a menționat în continuare acțiunile revanșarzilor vest-germani și eforturile partidului democrat-creștin din Italia care la alegerile din mai a încercat să-și instituie monopolul politic, ceea ce firește, nu a reușit ci dimpotrivă, a contribuit la întărirea pozițiilor comuniștilor din Italia.

Referindu-se la evenimentele din Franța și Algeria, A. Novotny a spus:

„Simpatiile noastre sînt întrutotul de partea clasei muncitoare franceze și a păturilor largi ale oamenilor muncii, care luptă pentru apărarea republicii, pentru drepturile lor democratice. Ne exprimăm din nou solidaritatea cu lupta poporului algerian pentru independență națională. Ne exprimăm din nou solidaritatea tovărășească cu Partidul Comunist Francez, care stă ferm în fruntea forțelor democratice și progresiste din țara lui".

A. Novotny a subliniat rolul imperialismului american ca centru al reacțiunii mondiale, care își concentrează acțiunile subversive în primul rînd împotriva țărilor socialiste. Imperialiștii americani încearcă zadarnic să camufleze prin țipete despre „pericolul comunist", politica lor subversivă al cărei scop este în realitate războiul, asuprirea și înrobirea popoarelor. Politica consecventă de pace a țărilor socialiste, în frunte cu Uniunea Sovietică, politică care promovează principiile coexistenței pașnice în toate domeniile vieții internaționale, decurge din convingerea profundă că puternica forță a lagărului socialist, împreună cu acțiunile tuturor forțelor iubitoare de pace din lume, poate să zădărnicească astăzi planurile imperialiste de dezlănțuire a unui nou război.

Politica de pace a R. Cehoslovace

Cehoslovacia consideră ca o sarcină a sa urgentă să lupte cu perseverență împotriva militarizării Germaniei occidentale și, în special, împotriva înzestrării armatei de la Bonn cu arme atomice și rachete. Noi declarăm în același timp că dorim să devenim o parte din zona denuclearizată din Europa centrală, dacă guvernul federal de la Bonn va renunța la actualele planuri militariste și se va arăta gata să includă Germania occidentală în această zonă în aceleași condiții.

Ne solidarizăm cu Republica Democrată Germană care construiește cu succes socialismul și care întruchipează interesele fundamentale ale maselor muncitoare germane.

Raportorul a subliniat importanța pe care ar avea-o o conferință la nivel înalt a reprezentanților țărilor socialiste și capitaliste pentru slăbirea încordării internaționale și a condamnat încercările puterilor occidentale de a amina o astfel de conferință. El a respins categoric încercările de amestec în treburile interne ale Cehoslovaciei și a declarat că nu există o așa-numită problemă a țărilor din Europa de est.

În continuarea raportului său vorbitorul s-a referit din nou la consfătuirea din luna mai a statelor participante la Tratatul de la Varșovia și a vorbit despre hotărîrile importante adoptate la această conferință. Apoi tov. Novotny s-a ocupat de problema unității internaționale a clasei muncitoare. Pentru realizarea acestei unități, a spus el, este nevoie în primul rînd de colaborare între comuniști și socialiști.

În ultimii ani cel de-al XX-lea Congres al P.C.U.S., care este detașamentul înaintat al mișcării comuniste, a spus A. Novotny, a dat un nou avînt tuturor partidelor comuniste.

Elaborarea leninistă curajoasă a problemelor fundamentale ale strategiei și tacticii luptei revoluționare în momentul de față, bazată pe experiența tuturor partidelor frățești, criticarea sinceră a greșelilor și lipsurilor din trecut, precum și elaborarea concretă și aplicarea creatoare a hotărîrilor Congresului al XX-lea de către celelalte partide — toate acestea au dat un ajutor neprețuit comuniștilor din întreaga lume.

În perioada care a trecut de la Congresul al X-lea Comitetul Central al P. C. din Cehoslovacia s-a ocupat sistematic de problemele dezvoltării mișcării comuniste internaționale. C. C. al P.C din Cehoslovacia și-a extins legăturile cu multe partide frățești și îndeosebi și-a extins colaborarea cu PC.U.S.

Concluziile pe care partidul le-a tras din studierea situației internaționale și din dezvoltarea mișcării comuniste internaționale au fost absolut juste. Partidul nostru a dovedit că este un detașament puternic și de nădejde al mișcării revoluționare internaționale, că este fidel marxism-leninismului.

Să luptăm împotriva revizionismului

În continuarea raportului său tovarășul Novotny a subliniat necesitatea combaterii revizionismului. În ultimul timp, pe măsură ce burghezia și-a intensificat persecuțiile anticomuniste, pe plan internațional s-a ridicat un nou val de concepții revizioniste antileniniste. Esența de clasă a tendințelor revizioniste s-a manifestat clar în cursul contrarevoluției ungare cînd renegații revizioniști s-au unit cu fasciștii horthyști și cu agenții americani pentru a ataca cu bestialitate puterea populară. Partidele comuniste, a căror majoritate au luptat încă înainte împotriva revizionismului, și-au dat seama că acesta este principalul pericol care amenință mișcarea noastră, și au dat o lovitură nimicitoare revizionismului. Partidul nostru a curmat în față diferitele tendințe revizioniste și burgheze liberale care începuseră să se manifeste pe alocuri în țara noastră. În timpul evenimentelor din Ungaria, prin unitatea și poziția sa marxistă nezdruncinată, partidul nostru a fost un important factor de stabilizare, ceea ce a fost apreciat de partidele frățești.

Un rol deosebit în activizarea concepțiilor revizioniste pe plan internațional, a spus A. Novotny, l-a avut faptul că după Congresul al XX-lea al P.C.U.S. și, îndeosebi în legătură cu evenimentele din Ungaria, reprezentanții Uniunii Comuniștilor din Iugoslavia au intensificat propaganda teoriilor lor revizioniste.

Proiectul de program al Uniunii Comuniștilor din Iugoslavia și orientarea celui de-al VII-lea congres al său au confirmat că reprezentanții U.C.I. continuă să-și mențină concepțiile revizioniste, că într-o serie de probleme dintre cele mai principiale ei se depărtează conștient de punctul de vedere marxist-leninist al partidelor comuniste și de punctul de vedere pe care ei înșiși l-au însușit, semnînd Manifestul Păcii.

Presa partidului nostru și a partidelor frățești a analizat în amănunțime concepțiile nemarxiste ale conducătorilor iugoslavi în ce privește capitalismul contemporan, situația internațională și colaborarea dintre partidele comuniste și țările socialiste, precum și revizuirea oportunistă de către ei a învățăturii leniniste despre stat, partid și internationalism proletar. Cel de-al VII-lea Congres al U.C.I. a respins critica tovărășească, fără a se ocupa de ea cu seriozitate și a deschis focul nu împotriva imperialiștilor, ci împotriva partidelor comuniste, împotriva Uniunii Sovietice și a tuturor țărilor socialiste. Uniunea Comuniștilor din Iugoslavia continuă aceste acțiuni și după congres și culege în schimb laudele imperialiștilor americani. Nu încape nici o îndoială că sprijinul politic pe care îl acordă Iugoslaviei monopoliștii și dolarii lor nu poate contribui la construirea socialismului ci, dimpotrivă, se urmărește scopuri diametral opuse.

Partidul nostru, a spus A. Novotny, a fost și continuă să fie de părere că rezoluția din iunie 1948 a Biroului Informativ cu privire la Iugoslavia a fost principial justă, dar că s-au făcut greșeli în ce privește metodele înfăptuirii ei și că a fost nejustă cea de-a doua rezoluție din noiembrie 1949.

Pornind de la acest punct de vedere, începînd din 1954 partidul nostru a dat dovadă de suficientă bunăvoință pentru apropierea de Uniunea Comuniștilor din Iugoslavia pe baza marxism-leninismului. Firește că nu vom renunța niciodată la acest punct de vedere. Reprezentanții U.C.I. au respins însă mîna ce le-a fost întinsă și continuă cu și mai multă încăpățînare să se mențină pe pozițiile lor revizioniste. În ce privește politica de stat vom continua să menținem relații cu Iugoslavia care vor fi în folosul ambelor țări. Firește dezvoltarea viitoare a relațiilor dintre partidele noastre depinde numai de felul în care va acționa pe viitor Uniunea Comuniștilor din Iugoslavia. Partidul nostru va supune și pe viitor unei analize multilaterale concepțiile revizioniste care se manifestă deosebit de evident în Iugoslavia și va demasca în mod deschis esența lor dăunătoare.

Noi, a continuat A. Novotny, vom întări în primul rînd legăturile care ne unesc cu țările socialiste. În această comunitate, în frunte cu Uniunea Sovietică, cimentată pe veci prin unitatea profundă de idei, interese și țeluri ale tuturor membrilor ei, constă cea mai mare chezășie a securității și dezvoltării pașnice a țării noastre. Respingem afirmațiile jignitoare ale revizioniștilor care, într-un fel sau altul, pun lagărul nostru socialist pe același nivel cu blocurile militariste ale imperialiștilor.

Legăturile noastre cu țările socialiste se bazează pe principiul ajutorului reciproc frățesc care constituie cea mai înaltă expresie a internationalismului proletar. Respingem încercările revizioniste de a considera relațiile noastre ca o chestiune ingust comercială. **În cadrul colaborării socialiste, firește, este vorba de mult mai mult: de folosirea în comun a tuturor resurselor și posibilităților țărilor noastre în interesul dezvoltării cît mai grabnice a întregului nostru sistem, găsirea și folosirea tuturor rezervelor pentru o astfel de ridicare a productivității muncii care să ne permită să obținem împreună victoria hotărîtă a socialismului asupra capitalismului. Vom obține aceasta prin adîncirea colaborării economice și printr-o tot mai perfectă diviziune socialistă internațională a muncii.**

În continuarea raportului său tov. Novotny a vorbit despre tratativele economice cu U.R.S.S. care au avut loc anul trecut și în cursul acestui an, a subliniat marea însemnătate a ajutorului acordat de Uniunea Sovietică pentru construirea socialismului în Cehoslovacia și a salutat rezultatele Consfătuirii din luna mai a reprezentanților partidelor comuniste din țările membre ale Consiliului de ajutor economic reciproc. În încheierea acestei părți a raportului său el a arătat că există condiții internaționale favorabile pentru desăvîrșirea construirii socialismului în Cehoslovacia.

Ce sarcini stau în fața desăvîrșirii construcției socialiste

Trecînd la examinarea căilor desăvîrșirii construcției socialiste, Novotny a arătat că este necesar să se obțină o victorie decisivă în acele sectoare unde pînă în prezent are o anumită pondere mica producție de mărfuri. Prin urmare este vorba de victoria marii producții agricole cooperatiste socialiste la sate. Se prevede ca trecerea la marea producție cooperatistă să fie desăvîrșită în linii mari în următorii doi ani.

Sarcina următoare este lichidarea rămășițelor claselor exploatatoare.

În procesul revoluției și construcției socialiste din Cehoslovacia clasa muncitoare reprezintă astăzi peste 62 la sută din populație. La sate se formează și crește o clasă nouă — clasa țăranilor, membri în cooperative. Marile succese dobîndite pînă acum în politica îngrădirii și înlăturării chiaburimii ne dau dreptul să tragem concluzia că continuarea consecventă a acestei politici va duce într-un viitor apropiat la lichidarea chiaburimii ca clasă. În viitor vor continua să crească rîndurile intelectualității socialiste care, mergînd mînă în mînă cu clasa muncitoare și cu țărănimea cooperatistă, joacă un rol de tot mai mare răspundere.

Este necesar ca pe baza celei mai dezvoltate tehnici să dezvoltăm și de acum înainte forțele de producție. Ca urmare a dezvoltării rapide, pînă în 1965 producția industrială va spori față de anul 1957 cu 90—95 la sută, producția agricolă cu 40 la sută. În aceeași perioadă volumul lucrărilor de construcții va crește cu 70—80 la sută, volumul transporturilor va spori cu 90—95 la sută, prin extinderea considerabilă a tracțiunii electrice și cu motoare. Ca urmare a folosirii depline a celor mai noi realizări ale științei și tehnicii, productivitatea muncii va crește în această perioadă în ansamblu cu 75 la sută și în agricultură — de două ori. Reducerea prețului de cost în producția industrială va fi în medie de 2,5—3 la sută anual și în construcții — de 3 la sută anual.

Ridicarea continuă sub toate aspectele a nivelului de trai al populației va fi asigurată în primul rînd prin reducerea prețurilor la principalele produse de larg consum și prin sporirea veniturilor reale. Pînă în 1965 consumul individual al populației va crește în comparație cu anul 1957 cu aproximativ 45 la sută. Pînă în 1970 va fi rezolvată în linii mari problema locuințelor. Se vor crea și pe viitor condiții pentru reducerea duratei zilei de muncă.

Se prevede să se sporească și mai mult extracția de cărbune. Ca urmare a construirii de noi centrale electrice în 1965 se vor produce 8 miliarde Kwh. energie electrică. Dat fiind volumul limitat al rezervelor de cărbune energetic, sarcina primordială constă în aceea că în colaborare cu U.R.S.S. să se construiască prima centrală atomo-electrică și să se dobîndească experiența pentru a construi după anul 1965 alte centrale atomo-electrice.

Pînă în 1965 producția de oțel va putea fi sporită la 9,2—9,7 milioane tone, producția de cocs — la 10,7 milioane tone. Producția chimică va spori de 2,5 ori, producția industriei constructoare de mașini — va spori cu 10 la sută, producția industriei alimentare va spori cu 40 la sută, a hîrtiei — cu o treime, de ciment — cu 7 milioane tone pe an.

CEHOSLOVACIA TRECE LA DESAVIRȘIREA CONSTRUIRII SOCIALISMULUI INTR-O PERIOADĂ DE REVOLUȚIE TEHNICĂ. DE ACEEA O NOUĂ ORIENTARE ÎN DEZVOLTAREA ȚĂRII VA FI MECANIZAREA COMPLEXĂ ȘI, ÎN PRIMUL RIND AUTOMATIZAREA. Se va asigura stabilitatea cadrelor de muncitori calificați și în politica salarizării se va aplica consecvent principiul socialist de retribuire după cantitatea și calitatea muncii. Sporirea cotei-părți a muncii calificate în volumul general al muncii sociale duce treptat la ștergerea diferențelor dintre munca intelectuală și munca fizică.

O condiție importantă pentru îndeplinirea sarcinilor în domeniul economiei naționale este aplicarea consecventă a principiilor de sporire a eficienței economice a conducerii întreprinderilor. O nouă formă de includere a activului de producție din rîndurile muncitorilor, tehnicienilor, economiștilor, activiștilor în conducerea unităților economice — de producție, va consta în înființarea de consilii tehnico-economice, adică organe consultative ale directorilor.

Schimbări fundamentale s-au produs în domeniul agriculturii. La 1 iunie 1958, țăranii din cele 11.740 cooperative agricole unice de producție au lucrat aproximativ 3.898.000 hectare pămînt agricol și partea lor, împreună cu gospodăriile de stat, reprezintă peste 71,5 la sută din suprafața totală a pămîntului arabil. În ultimii trei ani, din iulie 1955 pînă în iunie 1958, numărul gospodăriilor agricole unice a crescut cu peste 5.000, iar suprafața pămînturilor lucrate de gospodăriile agricole unice a crescut de peste două ori. A sporit producția de carne și de culturi tehnice, a crescut producția de cereale la hectar, s-au mărit livrările pentru fondurile centrale. Există premise reale pentru ca pînă în 1965 să acoperim consumul de unele produse legumicole și animaliere principale prin producția proprie și să reducem treptat la minimul necesar importul de produse agricole.

În partea următoare a raportului, consacrată dezvoltării democrației socialiste în Cehoslovacia, A. Novotny a subliniat că, datorită unei serii de măsuri practice, îndeosebi în industrie și în activitatea comitetelor naționale, oamenii muncii participă tot mai mult la rezolvarea problemelor vieții economice și sociale.

A. Novotny a analizat noile sarcini ale comitetelor naționale și ultimele măsuri referitoare la activitatea organelor de stat și economice superioare, în domeniul conducerii industriei, măsuri care au atacat birocratismul chiar la rădăcinile sale.

Novotny a arătat apoi că în perioada desăvîrșirii construirii socialismului crește în mod considerabil însemnătatea și rolul Frontului național și al organizațiilor de masă. **Sarcina principală a sindicatelor cehoslovace este de a asigura participarea cea mai largă, directă a oamenilor muncii la conducerea economiei, la controlul și conducerea producției, și de a întări în felul acesta în practică puterea politică și economică a muncitorilor și a celorlalți oameni ai muncii. Pentru asigurarea unei și mai mari participări a oamenilor muncii la conducerea economiei au o mare însemnătate consfătuirile de producție ca o manifestare importantă a inițiativei și controlului de jos.**

În partea următoare a raportului său A. Novotny a vorbit despre marile sarcini ale Uniunii Tineretului din Cehoslovacia și A PROPUS CA CONGRESUL SA TRASEZE UNIUNII TINERETULUI SARCINA DE A PARTICIPA CIT MAI MULT LA CONSTRUIREA UZINELOR NOI, CONTINUIND IN FELUL ACESTA TRADIȚIA GLORIOASELOR ȘANTIERE ALE TINERETULUI.

Problemele revoluției culturale constituie o parte indisolubilă a desăvîrșirii construirii socialismului. În domeniul întăririi conștiinței socialiste a oamenilor muncii în Cehoslovacia au fost obținute în ultimii ani succese însemnate. În lupta împotriva ideologiei capitalismului, împotriva influenței ideologice a burgheziei și împotriva tendințelor mic burgheze, partidul comunist a reușit ca ideile socialismului să devină un bun al majorității oamenilor muncii și a întărit în poporul cehoslovac sentimentul internationalismului proletar și patriotismului socialist.

In partea următoare a raportului său A. Novotny a vorbit despre sarcinile învățămîntului și a subliniat că **pînă în anul 1970 trebuie să se creeze condițiile pentru ca majoritatea covîrșitoare a tineretului să poată absolvi un învățămînt mediu complect. În viitorii doi ani învățămîntul obligatoriu va fi de nouă ani.**

Unitatea cimentează întregul partid

In ultima partea a raportului, consacrată partidului comunist, A. Novotny a subliniat unitatea care cimentează întregul partid. In atitudinea noastră limpede poate fi găsit motivul pentru care concepțiile capitularde și oportuniste nu s-au putut dezvolta la noi și de ce în perioada presiunii turbate a reacțiunii internaționale asupra mișcării comuniste a continuat să se adîncească unitatea dintre partid și popor.

PARTIDUL S-A INTARIT IN MOD CONTINUU DIN PUNCT DE VEDERE POLITIC, IDEOLOGIC ȘI ORGANIZATORIC. La 1 ianuarie 1958 el număra 1.422.199 membri și candidați de partid organizați în 47.478 organizații de bază. Un fapt important este că numărul organizațiilor de bază a sporit cu aproximativ 7 la sută și în felul acesta s-a lărgit sfera influenței directe a partidului asupra noilor sectoare de lucru și noilor localități.

„INTREAGA ACTIVITATE A PARTIDULUI NOSTRU, a declarat în încheiere A. Novotny, MUNCA SA POLITICA, IDEOLOGICA ȘI ORGANIZATORICA TREBUIE SA FIE STRINS LEGATE DE NOILE SARCINI GRANDIOASE PE CARE NI LE PROPUNEM. ACUM, CIND INCEPEM LUPTA PENTRU DESAVIRȘIREA CONSTRUCȚIEI SOCIALISTE, A CRESCUT ȘI MAI MULT INSEMNATATEA APLICARII CREATOARE A EXPERIENȚEI P.C.U.S., CENTRUL INCERCAT AL MIȘCARII MUNCITOREȘTI REVOLUȚIONARE INTERNAȚIONALE, EXEMPLU DE MUNCA ENTUZIASTA ȘI SPIRIT PRACTIC LENINIST PENTRU REALIZAREA ȚELURILOR COMUNISTE".

(Text prescurtat; subtitlurile și sublinierile aparțin redacției).

Sărbătorirea zilei de 18 iunie în Franța

PARIS 18 (Agerpres). — La chemarea Partidului Comunist Francez, a Confederației Generale a Muncii și a altor organizații democratice, în întreaga țară s-a desfășurat la 18 iunie Ziua națională de luptă împotriva instaurării puterii personale și pentru apărarea republicii. Au avut loc ceremonii și mitinguri la Paris, Brest, Lyon, Le Havre, Rouen, Toulon, Saint Etienne.

In orașele Franței zeci de mii de republicani și-au exprimat în forme variate voința și hotărîrea de a apăra libertățile democratice.

Problema Ciprului în discuția Consiliului N. A. T. O.

PARIS 18 (Agerpres).— Agenția Reuter anunță că joi se va întruni la Paris Consiliul permanent al Organizației pactului nord-atlantic, care va lua în discuție situația creată în urma intervenției acestei organizații în problema Ciprului.

O dovadă a forței și trăiniciei puterii populare din Ungaria

Ecouri la sentința în procesul grupului de complotiști Nagy Imre

R. P. Ungară

BUDAPESTA 18. Corespondentul Agerpres transmite: Presa centrală din 18 iunie consacră articole de fond și articole redacționale sentinței de condamnare a grupului trădător Imre Nagy. Ziarul „Nepszabadsag" subliniază în articolul său că sentința pronunțată este o sentință de condamnare a celor care au pregătit, au organizat și condus contrarevoluția din toamna anului 1956. „A trecut mai bine de un an și jumătate din timpul zilelor sîngeroase ale anului 1956, scrie „Nepszabadsag". Mulți și-au pus de nenumărate ori întrebarea: Cine răspunde pentru asasinarea unor oameni nevinovați în timpul contrarevoluției? Cine răspunde pentru pagubele materiale de miliarde? Cu drept cuvînt se puteau întreba văduvele și orfanii celor 234 de martiri asasinați fără vină: Cine le-a răpit pe cei dragi și apropiați? Sentința spune lucrurilor pe nume și stabilește pedeapsa dreaptă pentru inițiatorii direcți și principalii organizatori din țară ai complotului sîngeros îndreptat împotriva poporului: Nagy Imre și complicii săi".

„Unul din principalele învățăminte ale procesului, scrie în încheiere „Nepszabadsag", este acela de a împiedica cu vigilență ca renegați, trădători, contrarevoluționari să mai poată tulbura în viitor munca noastră constructivă, care servește interesele poporului".

Ziarul „Nepakarat" scrie într-un articol redacțional: „Complotul trădătorilor a putut să întrerupă numai un scurt timp munca noastră de construire a socialismului. Acum, munca are cuvîntul... Muncim și construim ca viața noastră să fie mai frumoasă și mai bogată, iar contrarevoluția să nu însemne altceva decît o învățătură pentru noi toți".

R. P. Bulgaria

SOFIA 18 (Agerpres). — Ziarele bulgare comentează comunicatul Ministerului de Justiție al R. P. Ungare în legătură cu procesul lui Imre Nagy și complicilor lui. Ziarul „Rabotnicesko Delo" subliniază în articolul său de fond că pedeapsa pronunțată de Tribunalul Suprem împotriva slugilor imperialismului, dușmani de moarte ai poporului ungar și ai socialismului, este binemeritată și justă. Ea dovedește forța și trăinicia puterii populare din Ungaria, confirmă hotărîrea fermă a poporului ungar de a-și apăra orînduirea democrat-populară, de a merge pe drumul ales — drumul socialismului și unității lagărului socialist în frunte cu Uniunea Sovietică.

Poporul bulgar, se spune în articol, care se pregătește să primească zilele acestea delegația de partid și guvernamentală ungară în frunte cu Jànos Kádár, fiu devotat al Ungariei populare, întîmpină cu satisfacție pedeapsa justă pe care au primit-o trădătorii.

R. Cehoslovacă

PRAGA 18 (Agerpres). — Sub titlul „O pedeapsă binemeritată pentru trădare" ziarul „Rude Pravo" a publicat un articol consacrat comunicatului Ministerului de Justiție al R. P. Ungare privind procesul lui Imre Nagy și al complicilor lui. Ziarul subliniază că sentința la care au fost condamnați instigatorii și organizatorii rebeliunii contrarevoluționare ungare din 1956 constituie o condamnare zdrobitoare a revizionismului sub toate formele lui. Tribunalul a condamnat totodată și metodele criminale folosite de cercurile imperialiste occidentale.

Lupte violente în Liban

S.U.A., Anglia și Franța sînt gata să intervină în Liban

BEIRUT 18 (Agerpres). — În ultimele 24 de ore forțele populare libaneze și-au continuat operațiile împotriva trupelor guvernului proocidental al lui Sami Solh, care, după părerea corespondenților agențiilor occidentale, pierde tot mai mult controlul asupra situației în întreaga țară. LA 18 IUNIE, după ce în cursul dimineții autoritățile guvernamentale anunțaseră că în Beirut „domnește un calm relativ", AU IZBUCNIT DIN NOU LUPTE VIOLENTE DE STRADA IN CENTRUL ORAȘULUI. Răsculații au ocupat o înălțime de femei situată pe unul din dealurile din cartierul creștin al capitalei respingînd toate atacurile trupelor guvernamentale.

Agenția americană United Press International anunță de asemenea că LUPTELE AU CONTINUAT IN TOT CURSUL ZILEI DE MIERCURI IN REGIUNEA MUNTOASA ȘUF, PRECUM ȘI IN ORAȘUL TRIPOLI, unde răsculații, care controlează cartierele arabe, continuă să hărțuiască trupele guvernamentale. De asemenea, după cum relatează postul de radio Cairo citînd relatările corespondenților străini din Liban, **în cursul nopții de 17 spre 18 iunie și în cursul dimineții de 18 iunie au continuat lupte violente în suburbiile orașului Baalbek.**

Agenția U.P.I. citînd surse guvernamentale de la Beirut, relatează că „Libanul ar fi gata să ceară trimiterea grabnică în țară a unor trupe americane și britanice..." Fără a ascunde că Statele Unite ar consimți imediat să satisfacă această „cerere", agenția recunoaște că „încă de pe acum un ajutor militar american a început să sosească în țară. În ultimele 36 de ore au fost trimise la Beirut nouă avioane încărcate cu muniții..."

„La rîndul său — adaugă agenția — Marea Britanie este gata să trimită și ea trupe în Liban din efectivul celor trei batalioane de parașutiști trimise în Cipru.

ȘI FRANȚA SE PREGĂTEȘTE SA INTERVINA IN LIBAN, alături de „aliații" săi pentru apărarea „intereselor franceze" în această țară. Ambasadorul francez la Londra a comunicat Ministrului de Externe britanic că Franța „are interese în Liban" și că **„guvernul francez înțelege să se asocieze cu America și Anglia în orice acțiune care ar urmări protejarea intereselor occidentale în Liban..."**

R. CEHOSLOVACĂ — Primăvara țării

REDACȚIA ȘI ADMINISTRAȚIA: București, Piața „Scînteii". Tel. 7.60.10. Tiparul: Combinatul Poligrafic Casa Scînteii „I. V. Stalin".